efter välförrättad tävling. Den till 300 personer uppgående publiken hejade vilt på sin man, och Eric kunde än en gång hänga Lasses skalp vid sitt bälte, men bara 2/10 skilde de båda åt. (1.10,8 blev tiden.)

Nå ja... det var mycket annat som hände också. Gunnar Björklund från Skellefteå slog nytt Västerbottensrekord på 100 fjäril med tiden 1.12,4. Lennart Holmgren, Munksunds och Norrbottens främste fjärilsimmare, orkade bara 1.13,6 efter en stark förkylning, annars brukar han hålla sig under 1.12,0.

Monica Krook från Boden vann 100 fritt för damer, men hade lite schå att skaka av sig Vessla Lindgren från Östersund, deras sluttider blevo 1.14,9 resp. 1.16,0. Skriv upp att Vessla blir något alldeles extra om något år, i synnerhet om intresset hos pappa »Vessla» håller i sig.

Ett annat namn att hålla i minnet är 13-åriga Birgitta Nystedt, Umeå, hon simmar utmärkt bra alla simsätt, när hon blir specialiserad blir det säkert något att hålla en slant på.

Övriga vinnare var Martin Ritzén, Umeå, och Peter Bergengren, Skellefteå, i bröst resp. frisim. Tiderna 1.21,4 och 1.02,2. *A — Svall.*

Resultat från 6:e internationella simtävlingarna i Hamburg den 11 och 12 Juli

Herrar:

4×50 meter frisim:

1) Bremer SC 85 1.48,1, 2) D.H.F.G., Leipzig, 1.48,8, 3) Neptun, Stockholm, 1.49,2, 4) P K Mladost, Zagreb, 1.49,2.

100 m frisim:

1) Imre Nyeki, Budapest, 58,9, 2) Paul Voell, Rheydt, 59.2, 3) Wolfgang Bauman, Bremen, 59.3, 10) Hans Lindström, Neptun, 1.01,1, 16) Tore Synnerholm, Neptun, 1.02,4.

100 m fjärilsim:

1) Tumpek, Budapest, 1.04,3, 2) Alfred Spengler, Motor Leipzig, 1.07,0, 3) Bo Larsson, Neptun, 1.07,3.

400 m frisim:

1) Hans Reich Post, Berlin, 4.47,9, 2) Manfred Fugger, Herringen, 4.48,0, 3) Hans Köhler, Darmstadt, 4.49,6, 7) P. O. Eriksson, Neptun, 4.58,8, 8) K. Köning, Neptun.

4×200 m frisim:

1) Bremer SC 85 9.17,6, 2) Neptun, Stockholm, 9.20,9, 3) Motor, Leipzig, 9.26,5, 4) P K Mladost, Zagreb, 9.37,4.

100 m ryggsim:

1) Peter Wedler, Hamburg, 1.09,5, 2) Wolfgang Wagner, Karl-Marxstadt,

4×100 m olika simsätt:

1) Aufbau, Magdeburg, 4.37,1, 2) Motor, Leipzig, 4.38,4.

200 m frisim:

1) Hans Köhler, Darmstadt, 2.11,6, 2) Imre Nyeki, Budapest, 2.11,6, 3) Manfred Fugger, Herringen, 2.14,0, 4) Hans Reich, Motor, Berlin, 2.14,4, 5) Domotor, Budapest, 2.14,4.

200 m bröstsim:

1) Norbert Rumpel, Germania Braunschweig, 2.43,0, 2) Klaus Bodinger, KSN 99, Karlsruhe, 2.43,7.

200 m fjärilsim:

1) Tumpek, Budapest, 2.34,5, 2) Manfred Mäsel, München, 2.34,7.

Damer:

100 m frisim:

1) Birgit Klomp, Düsseldorf, 1.09,0, 2) Kati Jansen, Krefeld 09, 1.09,4, 3) Ingrid Künzel, Darmstadt, 1.09,5, 4) Gisela von Netz, Bochum, 1.10,2, 5) Anita Hellström, Neptun, 1.11,0, 6) Rita Larsen, Köpenhamn, 1.11,8, 7) Leni van Roy, Antwerpen, 1.11,8.

200 m bröstsim:

1) E. M. ten Elsen, Leipzig, 3.04,5, 2) Siegelinde Wolf, Beyreuth, 3.06,8, 5) Marianne Pavoni, Neptun, 3.11,7.

4×100 m olika simsätt:

1) Wismuth Karl-Marxstadt, 5.25,3, 2) Düsseldorf 98 5.31,9.

4×100 m olika simsätt:

1) Wismuth, Karl-Marxstadt, 5.25,3, 2) Düsseldorf 98 5.31,9.

100 m fjärilsim:

1) Jutta Langenau, Turbine, Erfurt, 1.20,0, 2) Ingrid Künzel, Darmstadt, 1.20,5, 8) Inger Sjöberg, Neptun, 1.27,0.

100 m ryggsim:

1) A.-L. Schneider, Karl-Marxstadt, 1.17,3, 2) Helga Schmidt, Oldenburg, 1.18,5.

100 m bröstsim:

1) Marlies Geisler, Turbine, Erfurt, 2) Helga Barth, Rotation, Leipzig, 1.26,9, 4) Marianne Pavoni, Neptun, 1.29,8.

400 meter frisim:

1) Huguette Peters, Antwerpen, 5.26,9, 2) Christel Werther, Bayreuth, 5.33,8, 4) Anita Hellström, Neptun, 5.41,8.

Vattenpolo:

Hamburgs stadslag mot Neptun 4—3 (2—2).

Neptunrekord i Upsalas strömsimning

På ny rekordtid och med bred marginal vann Neptun den 28:e strömsimningen i Uppsala, med Tunafors på andra plats och de båda framåtgående Uppsalaklubbarna Simsällskapet och Sirius före S.K.K. och Hellas i mål.

Fyra man ur Neptuns segrande kvintett deltog i veckoskiftet i landskampen mot Tyskland. Dessa kom nu direkt från den i värmen krävande tågresan men gjorde trots detta en utmärkt insats vilket också den nya rekordnoteringen bevisar. Även Tunafors hade en landslagsman som varit med i Tyskland, nämligen Hasse Andersson, och han deltog också i årets Strömsimning med framgång.

Hellas rosade inte marknaden den här gången men det var ett ungdomligt och orutinerat gäng som ställde upp till start. Till råga på allt saknade man femte mannen — lagledaren Landerholm fick överta sista sträckan i frånvarande Gösta Öhlins ställe.

Prenumerationskupong

Följande medlemmar av klubben ..... anmäles som nya prenumeranter på »Simsport» gällande sista halvåret 1955. Priset är kronor 3:—, som lämpligast insättes på vårt postgironummer 524 94. Adress: Svenska Simförbundet, Sveavägen 29, Stockholm.

Namn	Adress
.....	.....
.....	.....
.....	.....
.....	.....
.....	.....

Affärstryck, Sthlm 1955

MEDDELANDEN FRÅN
SVENSKA SIMFÖRBUNDET

8

15 AUGUSTI · 1955
ÅRGÅNG 10

Simsport

SM i Harnäs blev en stor folkfest

Neptun dominerade högklassiga tävlingar



Två av de stora mästarna i Harnäs: Bo Larsson, Neptun, och Sven Gunnar Karlsson, Norrköping (i vita tröjan), unnar sig en välbehövlig vilopaus efter sina insatser. (Foto: G. Zellén)

1955 års svenska mästerskap i simning kommer helt vist att gå till historien såsom en av de mest spännande och festligaste simtävlingar som någonsin hållits i vårt land.

Det nya Harnäsbadet har med stor heder skilt sig från arrangemangen av årets mästerskapstävlingar. Sammanlagt omkring 8.000 åskådare hade man under de tre tävlingsdagarna, och absolut fullsatt var det sista dagen. Vädrets gudar var på bästa humör — när det gäller simning — och endast vid finalerna andra dagen föll det duggregn över tävlingsarenan. Traditionen med regnskur vid 1.500-metersfinalen uteblev ej heller i år.

Icke oväntat dominerade stockholmsklubben Neptun som hemförde 10 titlar av 20 möjliga. Det var många i den anrika klubben som hade anledning att känna sig nöjda med sin insats vid SM-tävlingarna. Jag tänker då närmast på Anita Hellström, Hans Lindström — »rotborstens» besegrare på sprinterdistanserna — och Bo Larsson.

Efter mästerskapstävlingarnas avslutande samlades cirka 300 simmare och ledare till en trivsam kamratfest på Gästgivargården i Furuvik. Från denna kan bl. a. nämnas att förbundets ordförande Bertil Sällfors överlämnade en del hedersgåvor till välförtjänta — inom Harnäs Simsällskap — medarbetare. Hasse Lindström — under oändligt jubel — fick mottaga Bergvalls minne, för Neptun, som bästa klubb.

Största jublet bröt dock löst när Norrköpings 16-årige Villy Hemlin tilldelades priset för mest överraskande prestation. Han var nämligen tävlingarnas stora sensation, efter sin meriterande seger på 1.500 meter. På spinnsidan fick Birgitta Lundqvist, Karlskoga, mottaga samma utmärkelse, för sin seger på 100 meter fjärilsim.

Stig Ohlsson.

SIMSPORT
MEDDELANDEN FRÅN
SVENSKA SIMFÖRBUNDET
SVEAVÄGEN 29 · STOCKHOLM
POSTGIRO: 524 94
Nr 8 · 1955 · Årgång 10

Ansv. utg.
SIGFRID HEYNER
Redaktör:
STIG OHLSSON
Redaktionskommitté:
HENRY RUNSTRÖMER
OCH BIRGER BUHRE
Telefon:
REDAKTÖREN 51 69 99
ANNONSER OCH
KUNGÖRELSER 10 63 92
Prenumerationspris: 6: – kr. halvår 3: – kr. för 1955
Nästa nummer utkommer omkr. 15 sept.

Holländskorna i världsform

Specialreportage från landskampen Holland—Frankrike i Paris den 16 och 17 juli 1955 av Karl-Owe Köhler.

I tropisk sommarhetta med kvicksilvret över de femtio i solen, även det rekord — dominerade de holländska najaderna fullständigt och fick Frankrike på knä med så övertygande siffror som 60—27, ett rent »Darmstadtnederlag». Under garvade och pigga mamma Brauns ledning — hon är nu 73 år — lade tonåringarna från det lilla landet sig till med dubbelsegrar i alla grenar, medan deras äldre manliga kolleger endast övertygade i de båda polokamperna.

Största överraskningen var onekligen 16-åriga Hetty Balkenende, som var direkt orsak till tre nya holländska rekord. På 400 öppnade hon på 1.09,3; forsade fram med 2.28,6 på 200, som samtidigt är rekord; och var nära att stryka ungerskan Gyenges världsrekord. Sluttiden 5.12,4 som givetvis också är rekord, kan säkert putsas med de återstående tre sekunderna, med lite försiktigare öppningsfart. Att hon blir ett stort namn i Melbourne är inte att ta miste om, i den avslutande 4×100 medley lagkappen öste hon i väg sprintersträckan på 1.05,1 och därmed var det bäddat för ett nytt världsrekord på såväl 25- som 50-metersbana.

En annan uppmärksammad holländsk najad var lilla 14-åriga Jopie van Alphen, »mamma» Brauns specialadept f. n. Hon slog »storasyster» Wielma ordentligt på hennes specialdistans, 100 m rygg, och noterade personliga rekordet 1.14,4. Dessutom passade hon på att lägga sig till med segern på 100 fritt med skapliga 1.08,4.

Det tredje holländska stjärnskottet är utan tvekan Atie Voorbij, som med ett lekande lätt delfinsim satte nytt världsrekord på 50 m bana med 1.13,8 och därmed raderade ut Betty Mullens (USA) namn ur tabellen. Enda franska glädjeämnet var Derommelaere, som trots att hon fick släppa två holländskor före sig i mål noterade franskt rekord på 200 m bröstsim på relativt goda 3.06,7.

Herrsidan blev en mera franskbetonad sak trots att tiderna genomgående inte visade någon högre klass. Största prestationen var onekligen Boiteux' kamp mot klockan på 400 meter fritt, som han hemförde på fina 4.38,8, sju sekunder snabbare än hans senaste simning mot ryssarna. Två franska rekord såg dagens ljus, Pirolley fjärilade hem 200 m med tiden 2.36,8 och medleylagkappslaget putsade av några sekunder till 4.34,3.

Polomatcherna blev en holländsk uppvisning i den högre skolan. Ett mycket bra juniorlag visar att återväxten är tryggad och Melbournesjuan får säkerligen mycket ungdomlig karaktär. Landslaget vann med 3—0, medan deras yngre kolleger inte stoppade förrän det stod 9—1.

Slutpoäng om "Bergwalls Minne"

1) Neptun	184	poäng
2) SKK	110	»
3) Poseidon, Lund	79	»
4) S 02, Göteborg	66	»
5) Hellas	43	»
6) Jönköping	41	»
7) Norrköpings KK	35	»
8) Elfsborg	33	»
9) Limhamns SS	30	»
10) Örebro SS	17	»

Ansökan om 1956-års SM

De föreningar som önskar arrangera 1956 års SM-tävlingar i simning och hopp, skall göra anmälan härom till Svenska Simförbundet, Sveavägen 29, Stockholm, senast den 1 oktober 1955.

Följande tävlingsdata äro fastställda:

8 april: Inomhus-SM.

21—22 juli: SM, kombinerade höga hopp.

3—5 augusti: Stora SM.

1—2 september: Junior-SM (inomhus).

Sim-SM i siffror

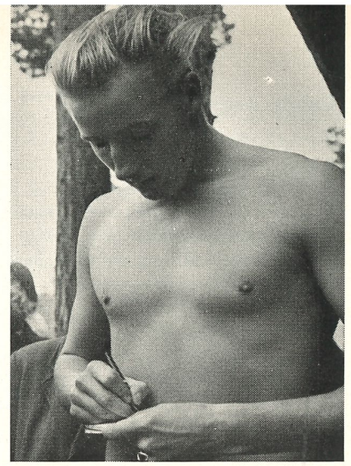

SM-simmets bäste manlige deltagare blev Neptuns 18-årige Hasse Lindström, som vann 100 och 200 meter fritt och sam frisimssträckan i de båda lagkapperna. Han var oerhört populär i Harnäsbadet och fick skriva autografer på löpande band. (Foto: Gösta Zellén)

Resultat första dagen:

100 m ryggsim, damer. Försök

Heat I

1) Monica Krook, Bodens BK, 1.24,1. 2) Vivi-Anne Johansson, Elfsborg, 1.24,5. 3) Britt-Marie Nilsson, Malmö SS, 1.27,0. 4) Vessla Lindgren, IF Castor, 1.36,8.

Heat II

1) Margareta Westesson, Poseidon, 1.19,2. 2) Ulla Zachrisson, Skellefteå SK, 1.24,8. 3) Kristina Jonsson, Hudiksvalls SS, 1.30,8. 4) Ebba Haglund, Neptun, 1.32,0.

Heat III

1) Birgitta Ljunggren, Norrköpings KK, 1.22,2. 2) Gull-Britt Jönsson, Poseidon, 1.25,2. 3) Ulla-Britt Eklund, Neptun, 1.25,9. 4) Birgitta Lundqvist, Karlskoga, 1.26,2. 5) Birgit Lundgren, SKK, 1.28,1. 6) Gunvor Dahl, Växjö SS, 1.29,3.

200 m fjärilsimf, herrar. Försök

Heat I

1) Rolf Dahl, Poseidon, 2.49,6 F. 2) Hans-Erik Malmberg, S 02, 2.56,4 F. 3) Gillis Granstrtöm, Hellas, 2.57,0 F. 4) Christer Junefeldt, Jönköping, 2.57,5. 5) Lars Axelsson, Hellas, 3.03,7. 6) Tore Persson, IK Sirius, 3.11,8.

Heat II

1) Bo Larsson, Neptun, 2.48,7 F. 2) Jan-Olof Larsson, Malmö SS, 2.49,4 F. 3) Gunnar Björklund, Skellefteå SK, 2.53,0 F. 4) Hans Lindström, Neptun, 2.56,2 F. 5) Leif Gillberg, Hälsingborg SS, 3.04,4. 6) Bo Hedberg, Polisens IF, 3.24,0.

Lagsim 4×200 m frisim, herrar. Final

1) SK Neptun 9.20,2. 2) S 02 Göteborg 9.34,5. 3) Jönköpings SoL 9.35,5. 4) SoIK Hellas 9.40,6. 5) Örebro SS 9.59,5.

Mellantider i lagsim 4×200 m, herrar

Neptun

Per-Olof Eriksson 2.18,2. Tore Synnerholm 2.23,0. Kristian König 2.19,6. Hans Lindström 2.19,4.

S 02

Bengt Rask 2.29,2. Hans E. Malmberg 2.29,4. Lars Svantesson 2.19,4. Göran Larsson 2.15.1.

Jönköping

Rolf Friberg 2.24,6. Christer Junefeldt 2.25,8. Bernt-Åke Karlsson 2.22,7. Rolf Junefeldt 2.22,4.

100 m ryggsim, damer. Final

1) Margareta Westesson, Poseidon, 1.18,0. 2) Birgitta Ljunggren, Norrköpings KK, 1.20,7. 3) Monica Krook, Bodens BK, 1.23,1. 4) Vivi-Anne Johansson, Elfsborg, 1.24,8. 5) Ulla-Britt Eklund, Neptun, 1.24,9. 6) Gull-Britt Jönsson, Poseidon, 1.25,2. 7) Ulla Zachrisson, Skellefteå SK, 1.25,2.

Höga hopp, damer. Final

1) Birthte Hanson, SKK, 87,77 poäng. 2) Gunnel Ageby, SKK, 71,25. 3) Britta Hedén, Najaden, 38,26.

200 m fjärilsim, herrar. Final

1) Bo Larsson, Neptun, 2.43,5. 2) Jan-Olof Larsson, Malmö SS, 2.44,8. 3) Rolf Dahl, Poseidon, 2.46,7. 4) Gunnar Björklund, Skellefteå SK, 2.51,5. 5) Gillis Granström, Hellas, 2.54,3. 6 Hans Lindström, Neptun, 2.57,7. 7) Hans-Erik Malmberg, S 02, 2.59,9.

400 m frisim, damer. Final

1) Anita Hellström, Neptun, 5.31,5. 2) Karin Larsson, BK Ran, 5.33,9. 3) Monica Peters, Limhamns SS, 5.43,6. 4) Birgitta Vängberg, SKK, 5.47,9. 5) Åsa Boström, Elfsborg, 5.54,4. 6) Monica Krook, Bodens BK, 6.00,1. 7) Barbro Andersson, SK Ran, 6.00,4. 8) Lise-Lotte Jonasson, Elfsborg, 6.00,6. 9) Margitat Ljungberg, Jönköping, 6.05,1. 10) Valda Freivalds, IK Sirius, 6.13,3. 11) Kerstin Törnberg, Harnäs SS, 6.18,8. 12) Gunvor Dahl, Växjö SS, 6.22,1. 13) Elisabeth Ankarcrona, Bodens BK, 6.23,2.

400 m frisim, herrar. Final

1) Per-Olof Östrand, Hofors AIF, 4.52,8. 2) Sven-Gunnar Karlsson, Norrköpings KK, 4.56,7. 3) Per-Olof Eriksson, Neptun, 4.59,0. 4) Kristian König, Neptun, 4.59,1. 5) Göran Larsson, S 02, 5.00,3. 6) Lars Eriksson, Hellas, 5.02,0. 7) Håkan Westesson, Poseidon, 5.02,4. 8) Stig-Åke Persson, Tunafors SK, 5.04,0. 9) Finn Haglund, Örebro SS, 5.04,5. 10) Lars Edstedt, Umeå SS, 5.05,2. 11) Willy Hemlin, Norrköpings KK, 5.07,5. 12) Leif Karlsson, Hellas, 5.10,0. 13) Håkan Malmqävist, Hellas, 5.10,6. 14) Erik König, Neptun, 5.16,5. 15) Lennart Brock, Poseidon, 5.17,7. 16) Peter Bergengren, Skellefteå, 5.29,0. 17) Bo Stenmalm, Växjö SS, 5.30,4. 18) Gunnar Olsson, SKK, 5.33,9. 19) Irving Danielsson, Hofors AIF, 5.36,2. 20) Lars-Erik Bengtson, Polisens IF, 5.41,6.

Andra dagen:

100 m frisim, damer. Försök

Heat I

1) Anita Hellström, Neptun, 1.11,0 F. 2) Valda Freivalds, IF Sirius, 1.15,4. 3) Ulla-Britt Eklund, Neptun, 1.15,8. 4) Margita Ljungberg, Jönköping, 1.17,6. 5) Vivi-Ann Johansson, Elfsborg, 1.18,7. 6) Kristina Jonsson, Hudiksvalls SS, 1.27,6.

Heat II

1) Karin Larsson, SK Ran, 1.12,9 F. 2) Birgitta Wängberg, SKK, 1.13,8 F. 3) Anita Andersson, Najaden, 1.14,7. 4) Birgitta Lundqvist, Karlskoga, 1.17,2. 5) Barbro Andersson, SK Ran, 1.17,4. 6) Elisabeth Ankarcrona, Bodens BK, 1.19,6. 7) Florence Johansson, Neptun, 1.21,1.

Heat III

1) Monica Peters, Limhamns SS, 1.12,5 F. 2) Monica Krook, Bodens BK, 1.12,9 F. 3) Lise-Lotte Jonasson, Elfsborg, 1.17,2. 4) Vessla Lindgren, IF Castor, 1.19,0. 5) Ragnhild Svensson, Elfsborg, 1.19,8.

Heat IV

1) Kate Jobson, Varbergs GoIF, 1.10,8 F. 2) Ragnhild Romell, Najaden, 1.14,0 F. 3) Britt-Marie Nilsson, Malmö, 1.14,6. 4) Åsa Boström, Elfsborg, 1.15,8. 5) Lena Andersson, Limhamns SS, 1.18,1. 6) Birgitta Johansson, SKK, 1.20,1.

100 m ryggsim, herrar. Försök

Heat I

1) Runo Romell, IF Castor, 1.13,2. 2) Zune Norén, Örebro SS, 1.14,9. 3) Palle Cardell, S 02, 1.15,9. 4) Tore Persson, IK Sirius, 1.19,0. 5) Gunnar Julin, Eskilstuna SS, 1.23,3.

Heat II

1) Rolf Olander, Skellefteå SK, 1.13,0. 2) Eric Forslund, Munksunds SS, 1.13,0. 3) Lars Edstedt, Umeå SS, 1.14,7. 4) Håkan Malmqvist, Hellas, 1.20,2.

Heat III

1) Göran Larsson, S 02, 1.12,1 F. 2) Curt Furberg, Skellefteå SK, 1.15,1. 3) Per Wrahme, Poseidon, 1.16,6. 4) Bo Hedberg, Polisens IF, 1.19,6. 5) Ronnie Lindström, Polisens IF, 1.26,3.

Heat IV

1) Hans Andersson, Tunafors SK, 1.11,3 F. 2) Nils Lundgren, Trelleborgs SS, 1.14,5 F. 3) Anders Pettersson, Jönköping, 1.19,3. 4) Ulf Hultin, Varbergs GoIF, 1.21,7.

200 m bröstsim, herrar. Försök

Heat I

1) Rolf Dahl, Poseidon, 2.54,9. 2) Björn Larsson, Sundsvalls SS, 2.55,0. 3) Gunnar Björklund, Skellefteå SK, 2.58,5. 4) Bo Ericsson, Hellas, 3.03,6. 5) Örjan Uddnäs, Hedemora SS, 3.08,1. 6) Hans-Erik Malmberg, S 02, 3.08,2.

Heat II

1) Rolf Junefeldt, Jönköping, 2.55,2. 2) Martin Ritzén, Umeå SS, 3.02,1. 3) Bo Stenmalm, Växjö SS, 3.02,3. 4) Bo Helse, Eskilstuna SS, 3.12,8.

Heat III

1) Gillis Granström, Hellas, 2.58,5 F. 2) Bertil Liljenberg, Poseidon, 3.00,0. 3) P. G. Widebäck, Neptun, 3.00,6. 4) Anders Strömberg, Munksunds SS, 3.01,7. 5) Bertil Karlsson, Karlskoga SS, 3.01,8. Lars Axelsson, Hellas, 3.03,6. Diskv.

Heat IV

1) Sven-Gunnar Karlsson, Norrköpings KK, 2.51,9 F. 2) Johnny Lysell, Malmö SS, 2.52,8 F. 3) Curt Gruvmark, Polisens IF, 3.15,8.

200 m frisim, herrar. Försök

Heat I

1) Håkan Westeson, Poseidon, 2.16,2. 2) Kristian König, Neptun, 2.20,3. 3) Peter Bergengren, Skellefteå, 2.25,3. 4) Lars Hennix, Hellas, 2.29,1. 5) Tommie Lindström, Polisens IF, 2.42,4.

Heat II

1) Per-Olof Eriksson, Neptun, 2.18,8. 2) Finn Haglund, Örebro SS, 2.19,0. 3) Olle Gillberg, S 02, 2.29,0. 4) Göran Åberg, Örebro SS, 2.30,0. 5) Gunnar Sundqvist, Malmbergets IF, 2.34,4.

Heat III

1) Hans Lindström, Neptun, 2.16,3. 2) Per-Olof Östrand, Hofors AIF, 2.16,7. 3) Göran Larsson, S 02, 2.17,6. 4) Lars Svantesson, S 02, 2.18,1. 5) Lars-Erik Bengtsson, Polisens IF, 2.42,7. 6) Olle Westman, Malmbergets IF, 2.50,5.

Heat IV

1) Lars Edstedt, Umeå SS, 2.21,8. 2) Rolf Friberg, Jönköping, 2.22,1. 3) Lennart Brock, Poseidon, 2.23,3. 4) Roar Olsen, SK Ran, 2.34,8. 5) Per-Olof Lindberg, Hellas, 2.36,2.

Heat V

1) Lars Eriksson, Hellas, 2.18,8. 2) Leif Karlsson, Hellas, 2.24,8. 3) Torsten Ringqvist, Hudiksvalls SS, 2.28,3. 4) Erik König, Neptun, 2.31,7.

100 m frisim, damer. Final

1) Anita Hellström, Neptun, 1.10,0. 2) Kate Jobson, Varbergs GoIF, 1.10,2. 3) Karin Larsson, SK Ran, 1.11,0. 4) Monica Peters, Limhamns SS, 1.12,4. 5) Birgitta Wängberg, SKK, 1.12,8. 6) Monica Krook, Bodens BK, 1.13,5. 7) Ragnhild Romell, Najaden, 1.13,5.

100 m ryggsim, herrar. Final.

1) Göran Larsson, S 02, 1.10,0. 2) Hans Andersson, Tunafors, 1.11,1. 3) Rolf Olander, Skellefteå, 1.12,4. 4) Eric Forslund, Munksunds SS, 1.13,6. 5) Runo Romell, IF Castor, 1.14,0. 6) Nils Lundgren, Trelleborgs SS, 1.14,0. 7) Lars Edstedt, Umeå SS, 1.15,0.

Svikthopp, herrar. Final

1) Svante Johansson, SKK, 131,41 poäng. 2) Toivo Öhman, SKK, 128,30. 3) Gunnar Johansson, SKK, 120,65. 4) Jan Engwall, Hellas, 114,86. 5) Göran Lundkvist, SKK, 85,88. 6) Jonny Hellström, Jönköping, 79,39. 7) Jan Ståhl, Jönköping, 78,70. 8) Ingvar Sommarström, Jönköping, 77,18.

200 m bröstsim, herrar. Final

1) Sven-Gunnar Karlsson, Norrköping, 2.48,8. 2) Johnny Lysell, Malmö 2.50,2. 3) Rolf Junefeldt, Jönköping, 2.50,5. 4) Björn Larsson, Sundsvalls SS, 2.54,7. 5) Rolf Dahl, Poseidon, 2.55,7. 6) Gunnar Björklund, Skellefteå, 2.59,5. 7) Gillis Granström, Hellas, 2.59,9.

200 m frisim, herrar. Final

1) Hans Lindström, Neptun, 2.14,1. 2) Göran Larsson, S 02, 2.14,1. 3) Per-Olof Östrand, Hofors, 2.15,5. 4) Håkan Westesson, Poseidon, 2.16,0. 5) Lars Eriksson, Hellas, 2.17,5. 6) Lars Svantesson, S 02, 2.19,6. 7) Per Olof Eriksson, Neptun, 2.21,0.

Lagsim 4×100 m medley, damer

1) Neptun, lag 1, 5.27,2. 2) Elfsborg 5.40,0. 3) Neptun, lag 2, 5.43,5. 4) Bodens BK 5.45,0. 5) SKK 5.50,8. 6) Norrköpings KK, 5.56,3. 7) Limhamns SS 5.56,5.

Tredje dagen:

100 m fjärilsim, damer. Försök

Heat I

1) Birgitta Lundqvist, Karlskoga, 1.24,2 F. 2) Britt-Marie Andersson, Neptun, 1.30,0 F. 3) Inger Sjöberg, Neptun, 1.30,8 F. 4) Valda Freivalds, IF Sirius, 1.39,0.

Heat II

1) Ulla-Britt Eklund, Neptun, 1.25,2 F. 2) Anne-Britt Wiberg, Bodens BK, 1.29,8 F. 3) Monica Peters, Limhamns SS, 1.30,0. 4) Lena Andersson, Limhamns SS, 1.37,6 F.

100 m frisim, herrar. Försök

Heat I

1) Tore Synnerholm, Neptun, 1.01,7 F. 2) Peter Bergengren, Skellefteå, 1.04,6. 3) Lars Hennix, Hellas, 1.07,2. 4) Tommie Lindström, Polisens IF, 1.12,8.

Heat II

1) Hans Lindström, Neptun, 1.00,7 F. 2) Curt Hansson, SKK, 1.03,9. 3) Roar Olsen, SK Ran, 1.04,4. 4) Curt Furberg, Skellefteå, 1.06,6. 5) Eric Forslund, Munksunds SS, 1.08,8. 6) Lennart Säve, Bodens BK, 1.14,2.

Heat III

1) Finn Haglund, Örebro SS, 1.01,1 F. 2) Rolf Olander, Skellefteå, 1.02,9. 3) Lars Edstedt, Umeå SS, 1.04,1.

Heat IV

1) Håkan Westesson, Poseidon, 1.00,7 F. 2) Lennart Brock, Poseidon, 1.01,6 F. 3) Lars Svantesson, S 02, 1.02,4 F. 4) Tore Persson, IF Sirius, 1.05,5.

Heat V

1) Göran Larsson, S 02, 1.01,0 F. 2) Rolf Friberg, Jönköping, 1.03,2. 3) Bernt Åke Karlsson, Jönköping, 1.03,2. 4) Olle Westman, Malmbergets AIF, 1.14,9.

200 m bröstsim, damer. Försök

Heat I

1) Marianne Pavoni, Neptun, 3.11,8 F. 2) Kerstin Pettersson, Elfsborg, 3.14,8 F. 3) Berit Mattson, Örebro SS, 3.20,4 F. 4) Yvonne Kjelgren, SKK, 3.21,4. 5) Görel Brorsson, Umeå SS, 3.22,2. 6) Lisbeth Jansson, Nyköping, 3.25,4. 7) Gunilla Forsberg, Bodens BK, 3.33,1.

Heat II

1) Gullvi Andersson, Finspångs SS, 3.18,2 F. 2) Agneta Borglin, Jönköpings SoLS, 3.22,3. 3) Ingegerd Lindberg, Hedemora SS, 3.22,9. 4) Kerstin Törnberg, Harnäs SS, 3.28,5. 5) Berit Gustafsson, Uppsala SS, 3.30,6. 6) Gun Mårtensson, Trelleborg, 3.31,7.

Heat III

1) Gun-Britt Mellberg, Brännans IF, 3.14,6 F. 2) Hillevi Eriksson, Fors IF, 3.14,8 F. 3) Ruth Wester, Neptun, 3.15,8 F. 4) Kerstin Sjöholm, SKK, 3.22,0. 5) Barbro Segerström, Tunafors SK, 3.33,3.

1.500 m frisim, herrar. Final

1) Villy Hemlin, Norrköpings KK, 19.58,9. 2) Per-Olof Eriksson, Neptun, 19.59,8. 3) Stig-Åke Persson, Tunafors SK, 20.03,5. 4) Kristian König, Neptun, 20.16,4. 5) Lars Eriksson, Hellas, 20.26,6. 6) Christer Junefeldt, Jönköping, 20.26,6. 7) Leif Karlsson, Hellas, 20.57,2. 8) Erik König, Neptun, 21.11,4. 9) Göran Larsson, S 02, 21.12,0. 10) Håkan Malmqvist, Hellas, 21.37,9. 11) Torsten Ringqvist, Hudiksvalls SS, 22.22,5. 12) Bo Hedberg, Polisens IF, 23.03,7.

Lagsim 4×100 frisim, damer. Final

1) Neptun 5.04,3. 2) Limhamns SS, 5.06,8. 3) Elfsborg 5.11,9. 4) SK Ran 5.12,3. 5) SKK 5.15,7. 6) Norrköpings KK, 5.17,0. 7) Tunafors SK 5.29,8.

100 m frisim, herrar. Final

1) Hans Lindström, Neptun, 0.59,3. 2) Göran Larsson, S 02, 1.00,2. 3) Håkan Westesson, Poseidon, 1.00,7. 4) Finn Haglund, Örebro, 1.00,8. 5) Tore Synnerholm, Neptun, 1.01,1. 6) Lars Svantesson, S 02, 1.01,8. 7) Lennart Brock, Poseidon, 1.02,0.

Höga hopp, herrar. Final

1) Toivo Öhman, SKK, 138,67 poäng. 2) Knut Lidén, SKG, 107,60. 3) Björn Comstedt, S 02, 90,15. 4) Ingvar Sommarström, Jönköping, 76,29.

200 m bröstsim, damer. Final

1) Marianne Pavoni, Neptun, 3.07,5. 2) Kerstin Pettersson, Elfsborg, 3.10,4. 3) Ruth Wester, Neptun, 3.12,8. 4) Berit Mattsson, Örebro, 3.13,1. 5) Gullvi Andersson, Finspång, 3.15,6. 6) Gun-Britt Mellberg, Brännan, 3.15,9. 7) Hillevi Eriksson, Fors IF, 3.15,9.

Svikthopp, damer. Final

1) Birte Hanson, SKK, 120,14 poäng. 2) Anna-Stina Baidinger, Neptun, 115,54. 3) Gunn Ödegård, Neptun, 104,10. 4) Gunnel Ageby, SKK, 100,23. 5) Mayli Larsson, Neptun, 81,19. 6) Ulla Nilsson, SKK, 80,73. 7) Karin Ceve, Neptun, 80,25. 8) Elisabeth Pettersson, Karlskoga, 64,26.

100 m fjärilsim, damer. Final

1) Birgitta Lundqvist, Karlskoga, 1.22,7. 2) Ulla-Britt Eklund, Neptun, 1.24,3. 3) Monica Peters, Limhamn, 1.24,9. 4) Inger Sjöberg, Neptun, 1.25,6. 5) Ann-Britt Wiberg, Bodens BK, 1.28,9. 6) Britt-Marie Andersson, Neptun, 1.31,8.

Lagsim 4×100 m medley, herrar

1) Neptun 4.46,0. 2) S 02 4.48,9. 3) Skellefteå SK, 4.53,0. 4) Poseidon 4.53,4. 5) Jönköping 4.54,3. 6) Hellas 4.55,8. 7 Polisens IF 5.44,1.

Artiklar för simsport

★ SVIKTAR *av limmad furu*
★ SVIKTMATTOR *av kokosgarn*
★ SVIKTANORDNINGAR
★ AVGRÄNSNINGSLINOR *med flöten för simbanor*
★ SIMDYNOR *av styrofor och gummi*
★ SIMSTÄNGER *av aluminium*
★ VATTENPOLOBOLLAR *i impregnerat läder*
★ LIVBOJAR *lagenliga av kork och styrofor*
★ RÄDDNINGSSTÄNGER
★ DJUPDYKNINGSSÄNKEN
★ LIVRÄDDNINGSATTRAPPER

IDROTTSMAGASINET

Birger Jarlsgatan 5 Stockholm Telefon växel 20 88 25

Sverige åter Nordiska polomästare

Domarfrågan fortfarande olöst

Stig Ohlsson från Helsingör:

HELSINGÖR i juli.

Sverige återtog den s. k. polohegemonien i Norden genom att vinna NM i Helsingör. Vårt land har sedan mästerskapen instiftades år 1942 vunnit samtliga uppgörelser, med undantag av 1953 i Gjövik, där danskarna hemförde NM-titeln med Sverige på andra plats.

Våra första motståndare i Helsingör var Finland, som besegrades med 10—0 efter en alltigenom hård och ojust match. Den norske domaren Per Wang hade mycket dåligt »grepp» om matchen och tillät allt för mycket ruff.

Redan efter mästerskapen i Gjövik begärde Sverige — i en skrivelse till Nordiska Simförbundet — att det i fortsättningen bör anlitas neutrala domare. Danmark var inne på samma linje och hade till årets NM föreslagit två tyska domare. Tyvärr satte Norge en käpp i hjulet genom att inlägga sitt veto mot att tyska domare anlitades och därmed föll frågan.

Till Nordiska Simförbundets kongress i Oslo — denna månad — finnes frågan på nytt upptagen på dagordningen efter skrivelse från Danmark. Vi får hoppas att frågan möter ett välvilligare stöd denna gång, då det är av stor vikt att den löses före nästa NM.

I kampen mot finnarna gjordes de svenska målen av: Lexander 6, Branelius 3 och Jutner 1. Laguppställningen var följande: Bertil Jansson (målvakt), Gert Arnsand, Gösta Trysberg och Björn Branelius (backar), Börje Karlsson, Bo Lexander och Arne Jutner (forwards).

Norge var Sveriges andra motståndare och besegrades med 10—3. Denna match blev betydligt mera sevärd än den förstnämnda — mot finnarna — helt beroende på att norrmännen gick in för att spela polo. I det norska laget återfanns ett flertal — unga — snabbsimmare, som bör kunna bli en stomme för ett nytt landslag. Tyvärr var norrmännen allt för dåligt samtränade och det brast på allt för många händer i tekniskt och taktiskt polokunnande.

Men fortsätter bara Norge på den inslagna linjen att bygga upp ett nytt landslag på snabbsimmande spelare, kommer vi att i Norge — om några år — ha en svår motståndare. Största kruxet för norrmännen är nog bristen på tillgång till inomhusträning under vinterhalvåret.

Målgörare för Sverige var: Lexander 4, Branelius 3, Jutner 2 och Karlsson 1. Laguppställning: Curt Lindgren (målvakt), Erik Holm, Stig Johansson, Björn Branelius (backar), Börje Karlsson, Bo Lexander och Arne Jutner (forwards).

Sedan Danmark besegrat Finland och Norge, fick Sverige i sista matchen möta värdarna i finaluppgörelsen, som blev en polotriller av bästa märke. Sverige tog ledningen i tredje minuten genom Jutner, och Börje Karlsson ökade på ledningen till 2—0. Vid sistnämnda mål var vårt lag en man mindre, Branelius var uppkörd. När vi åter fick fullt lag i vattnet gjorde sistnämnde spelare 3—0 och man vädrade målkalas i det svenska lägret. Finn Jensen, som spelade första fiolen i det danska laget, gjorde Danmarks första mål på ett snabbt bakåtkast och halvtidsresultatet stannade vid 3—1.

Den gode Finn är fortfarande i gott slag och han utmärkte sig genom sin snabbhet i »nyporna». Vårt försvars allt i allo Erik »Lillen» Holm hade all möda att hålla Finn på mattan, tilläggas bör dock att den finske domaren var i snällaste laget i sina domslut mot den danske centerkanonen.

En felpassning i det svenska laget i andra halvleks början gjorde att Danmark knappade in ytterligare (3—2). Jutner kom dock sedan fri och ökade den svenska ledningen till 4—2, men glädjen var kortvarig då danskarna kort därpå — båda lagen hade då en spelare uppkörd — gjorde sitt tredje mål.

Spelet började kärva för svenskarna, och Danmark utjämnade till 4—4 när de våra fick en ny uppkörning på halsen. Den danska publiken började komma med på noterna och man vädrade morgonluft men lagbasen Jutner tog sedan sina mannar samman och han gav själv Sverige segermålet 5—4, när blott 40 sekunder återstod av matchtiden.

Den svenska segern var fullt rättvis och borde enligt spelfördelningen givit Sverige större vinstmarginal i målprotokollet. Laguppställning: Curt Lindgren (målvakt), Erik Holm, Gert Arnsand och Stig Johansson (backar), Börje Karlsson, Arne Jutner och Björn Branelius (forwards).

Slutresultat:

Sverige ..	3	3	0	0	25— 7	6
Danmark .	3	2	0	1	16—10	4
Finland ..	3	1	0	2	8—21	2
Norge ...	3	0	0	3	8—19	0

Inbjudan

till Allsvenska Simserien 1955–1956

Gruppindelning

Grupp I	Förening som disponerar bassäng av 25 yards längd eller därutöver.
Grupp II	Förening som disponerar bassäng av min. 15 m längd.
Grupp III	Förening som disponerar bassäng av min. 10 m längd.

Klassindelning

Herrar	Seniorer A-juniorer födda 1937 eller senare. B-juniorer födda 1940 eller senare.
Damer	Seniorer A-juniorer födda 1937 eller senare. B-juniorer födda 1940 eller senare.

Tävlingsbestämmelser

Simmare kan under pågående serie deltaga i en klass, men yngre simmare kan starta i högre åldersklass om detta göres från seriens början och konsekvent under hela serien.

Varje förening äger rätt starta med obegränsat antal deltagare, men vid resultatens sammanställning medräknas endast de fyra bästa inom respektive klasser.

För att äga giltighet skall resultaten vara uppnådda på tävling inom tävlingsperioderna enligt bilaga.

Resultatlistorna skall vara underskrivna av en av Svenska Simförbundet godkänd funktionär, som således ansvarar för resultatens riktighet.

Anmälan

Anmälan om deltagande i serien skall vara Svenska Simförbundet tillhanda senast måndagen den 19 september 1955.

Visste Du att...?

● Bo Lexander, Hellas, kom i och med segern över Finland och Norge i Nordiska vattenpolomästerskapen i Helsingör upp till 10½ poäng och blev därigenom årets första stora grabb i simning. 10 poäng fordras nämligen för att få denna titel. »Grattis» Bosse.

● På den utländska simfronten har det inträffat en del märkliga saker. Vid tävlingar i Amsterdam underskred den blott 15-åriga holländskan Leniede Nijs, Ragnvild Hvegers världsrekord — från 1941 — på 1.500 meter fritt med drygt 10 sekunder. Hvegers rekord löd på 20.57, det nya 20.46,5.

● Såväl Östtyskland som tjeckerna önskar landskamper med fullt program mot Sverige i augusti 1956. Om det blir hemma eller bortamatcher är ännu icke avgjort, då någon officiell inbjudan inte kommit förbundet tillhanda.

● Amerikanskt rekord sattes på 200 meter rygg och bröst i Los Angeles av Yoshi Oyakawa från Hawai med 2.26,1 och av Bob Mattson med 2.46,8.

● Japanen Masaru Furukawa noterade i Tokio fenomenala 2.36 på 200 m bröst, vilket är den bästa tid som uppnåtts i 50 m bassäng och bara 0,6 sek. över världsrekordet. På 100 m fritt hade Manabu Koga 57,0, tangering av japanska rekordet.

● Torsten Jansson är Strömsimmarveteran. Inte mindre än 19 gånger av de 28 avverkade tävlingarna har US' Totte Jansson deltagit. Han kan alltså med rätta kalla sig för Strömsimningens veteran nr 1. Nu för tiden forsar han inte fram med samma hastighet som förr i världen, men »Totte» är dock värd en eloge för aldrig sinande intresse för simsporten då US behöver manskap.

● Den tyska simklubben Hamburg SC har turnérat i Sverige — med Stockholmspolisens IF som värd — 12—19 juli. Tyskarna har tävlat i Nässjö, Harnäs, Österby och Enköping i simning och vattenpolo. I truppen inrymdes bl. a. en del goda simmare: Peter Wedel, 1.08,5 på 100 m rygg, Wolfgang Krecker, 1.10,0 på 100 m rygg, Uwe Dahlström, 1.01,5 på 100 m fritt och Heinz Lieser, 1.12,0 på 100 m fjäril, de tre förstnämnda äro landslagsmän.

● Japanen Masaru Furukawa förbättrade i den japansk-amerikanska simlandskampens första dag sitt eget världsrekord på 200 meter bröst till 2.33,7 min. Hans gamla rekord som sattes i fjol löd på 2.35,4 min. Efter första dagen leder Japan med 14—9.

Tävlingskalender

Augusti

21 Flen: Södermanland—Östergötland
21 Limhamn: Nat. tävl.
23—24 Göteborg: JDM.
26 Malmö: MSS nat. tävl.

September

15 Stockholm: Nat. tävl.

Oktober

5— 6 Stockholm: JDM i simning
13 Stockholm: Skol 20-manna

November

27 Stockholm: 50-manna

Publikinvasion i Evedal då SM i höga hopp avgjordes

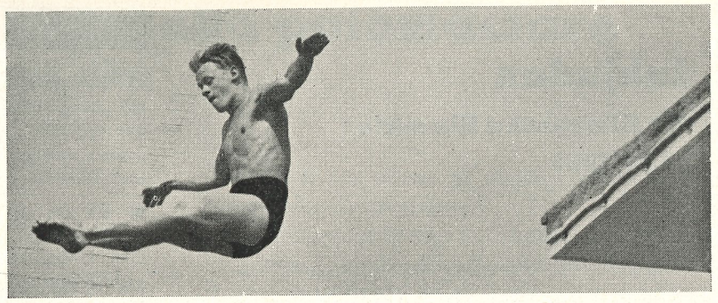

Som väntat stod Toivo Öhman och Birte Hanson utan konkurrens när SM i kombinerade höga hopp avgjordes i Evedal. De vann klart över sina medtävlare. Toivo Öhman nära åtta poäng före andra man Börje Nilsson, Poseidon, och Birte Hansons överlägsenhet var hela 20 poäng.

För att börja med första dagens tävlingar, så tog Öhman ledningen redan i första hoppet och ökade denna sin ledning i det andra. Börje Nilsson, Poseidon, Lund, hängde bra med, och det var inte så värst många tiondelar som skiljde dem åt. I tredje hoppet fick emellertid Öhman 10,50 och Nilsson 9,10 och sedan fanns det ju knappast några möjligheter längre för lundapojken att hota svenske mästaren som nu tog sitt 15:e SM-tecken och sitt femte i följd. I fjärde och femte hoppen fick han toppnoteringarna 11,73 resp. 12,60 och i sista 11,40. Hans seger var alltså så klar som tänkas kunde. Börje Nilsson gjorde en mycket god insats och det får väl bli denne, som en gång skall kunna bryta Öhmans hegemoni på området. Han gick nu förbi SM-tvåan förra året, Björn Comstedt, S 02, Göteborg, som nu fick tredje platsen. Efter dessa tre blev det ett långt hopp ner i poängkassen. Överraskande god insats gjorde emellertid Ingvar Sommarström, Jönköping, som belade fjärde platsen. Publikt gjorde de unga pojkarna, 14-årige Jan Ståhl, Jönköping, som belade en hedersam 6:e-placering samt likaledes 14-årige Göran Lundkvist, SKK, och 13-årige Jonny Hellström, Jönköping, stor succé och imponerade mycket, även på expertisen. De är ännu lite gröna för sådana här uppgifter, men med mera rutin och hård träning kommer de säkerligen att kunna nå hedersamma placeringar i större sammanhang.

Birte suverän

Hon gjorde en nästan fulländad uppvisning i höga hopp och vilken som avslutning satte ett utropstecken med ett tyskt hopp med pik och nådde då poängsumman 15, den högsta under hela SM. Hennes seger var så överlägsen att de andra hopperskorna mer eller mindre kom i bakgrunden. Det utkämpades emellertid en bitter strid om andraplaceringen. Linhåriga Gunnel Ageby, SKK, ledde efter första avdelningens fyra hopp före Britta Hedén, Najaden, Göteborg, med ungefär fem tiondels poäng. I sitt första hopp efter pausen gjorde Ageby en praktfull miss och fick inte mer än 5,13 för detta hopp. Hedén hoppade lugnt och säkert och gjorde inga utsvävningar och detta gav henne i detta viktiga hopp 8,80. Men Gunnel Ageby visade emellertid att hon har tävlingsnerverna i behåll. I sista hoppet rehabiliterade hon sig storartat. På ett tyskt hopp med pik klaffade allt perfekt — nästan — och hon fick hela 12,60 i poäng för detta. Den näst bästa poängsiffran för dagen och lika stor som Toivo Öhmans bästa på lördagen. Därmed räddade hon med 12 tiondelar andraplaceringen, trots att Britta Hedén gjorde sitt bästa hopp därefter, som hon fick 9,60 för. Dessa tre nämnda kom på prispallen och den fjärde startande Ulla Nilsson, SKK, som var synnerligen ojämn, slutade sist. Den hårda vinden ursäktar dock en hel del.

Resultat: Herrar: 1) Toivo Öhman, SKK, (44,46) 68,46, 2) Börje Nilsson, Poseidon, (40,73) 61,00, 3) Björn Comstedt, S 02, (38.67) 60.27, 4) Ingvar Sommarström, Jönköping, (31,13) 53,59, 5) Björn Ljunggren, Poseidon, (34,10) 57,70, 6) Jan Ståhl, Jönköping, (31,80) 48,34, 7) Sven Birger Pettersson, Kalmar, (29,94) 47,80, 8) Lennart Waidringer, Kalmar, (29,43) 47,03, 9) Göran Lundkvist, SKK, (30,66) 46,93, 10) Johnny Hellström, Jönköping, (30,50) 46,77.

Damer:) 1) Birte Hanson, SKK, 68,47 (44,37), 2) Gunnel Ageby, SKK, 48,22 (30,49), 3) Britta Hedén, Najaden, 48,10 (29,97), 4) Ulla Nilsson, SKK, 39,33 (28,67).

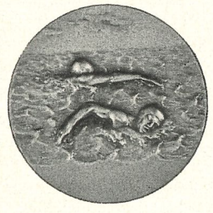

MEDALJER, PLAKETTER
KLUBBMÄSTERSKAPSTECKEN
FÖRENINGSMÄRKEN
DELTAGAREMÄRKEN
Skissförslag fritt på begäran!

SPORRONG & CO

Kungsgatan 17 - Stockholm 7 - Telefon: 22 56 60

FANOR OCH STANDAR
AV HÖG KONSTNÄRLIG HALT
F. A. V. LINDBLAD ÖREBRO
TEL. 10687. INFORDRA OFFERT OCH SKISSER
ROSTASTRAND 21

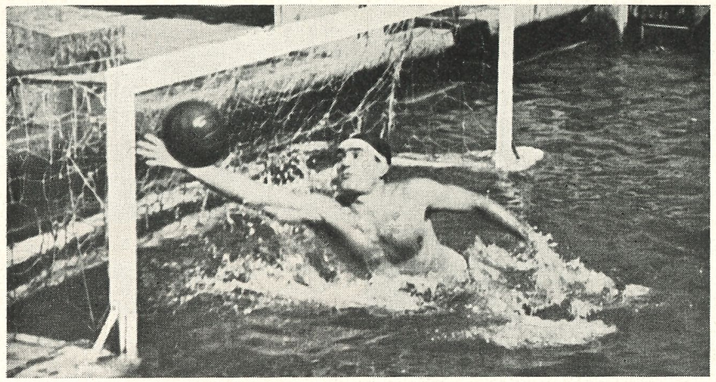

Hellas suveräna polomästare

SKK ramlade ur i 50:e mästerskapet

— Hellas gratuleras på det hjärtligaste till tionde raka titeln, yttrade bl. a. polokommitténs ordförande, Stig Lindahl, vid kamratmåltiden på Hotell Borås på söndagskvällen. Men nog har vi en känsla av att alla lag spänner sig, när de möter hellenerna. Som visserligen är bra, mycket bra, men för den skull behöver inte konkurrentlagen gripas av pommerska darren.

Simförbundskassören komplimenterade särskilt »Lillen» Holm, som i och med söndagssegern tog sitt trettonde SM-tecken. Olle Johansson, Elfsborgs simordförande, betonade, att närmaste konkurrentlaget givetvis såge, att populäre »Lillen» alltjämt fortsatte vara en institution i svensk vattenpolo och att han givetvis inte kan sluta vid olyckstalet tretton. Men »Lillen» själv hade tidigare på dagen eftertryckligen demonstrerat sin avsikt att lägga upp genom att helt enkelt kasta sina badbyxor i bassängen. Mera effektivt kanske man inte kan göra det. Men det börjar nog klia i »Lillens» polonävar bortåt höstkanten igen och nog har vi en känsla av att han återfinns på plats i Hellas bakre bastioner.

För Elfsborgs del var det sjätte raka silvermedaljen och boråsgänget har börjat kopiera Enar Josefsson i »ständiga tvåans» roll. Elfsborg slog Hellas i SM 1951 (när Jutner och Lexander spelade för Polisen), men en oavgjord match spolierade SM-titelchanserna och på sämre kvot gick segern Elfsborgs näsa förbi. Två segrar i allsvenska inomhusserien över Hellas får dock krediteras Elfsborg.

Bo Lexander har i år blivit »stor grabb» i simning, dit även polo och hopp räknas. Han fick märket genom NM-segern i Helsingör och en halv poäng ytterligare petade han dit tack vare SM-viktorian. Det är rätt sällsynt att en simmare enbart hämtar hem tecknet på polomeriter i våra dagar. Rune Gustafsson är den mest medaljtyngde i Hellas. Han har 18 SM-tecken, då han ju på 40-taltet var en frisimmare av stora mått, som ofta plockade titlar på 200 och 400 m frisim samt inte minst i Hellas lagkappslag.

Var det en dålig finalmatch? Både ja och nej. Båda lagen känner varandra så väl, att de gick likt två brottare som söker grepp. Hellas stod för de avgjort bästa kombinationerna och segern var aldrig satt i tvivelsmål. Tempot var dock rätt högt och trots den minimala samträning Elfsborgs mannar i år haft — spelarna finns bosatta på skilda orter — hängde de rätt bra med.

Genomgående märktes dock bristen på kondition, om man ser på båda polodagarna i Borås. Stig Lindahl påpekade också detta vid banketten och manade till bättre tag i fortsättningen. Nästa år läggs säkerligen seriesystemet om, så att lagen åter får enkelmatcher, d. v. s. åter kan resp. lags hemmapublik börja hoppas få se sina favoriter igen. De båda senaste åren har ju endast några få orter blivit gynnade. Se där en positiv sak. Går sedan polokommittén helt radikalt tillväga i sin politik och samtidigt tillämpar de internationella reglerna, kan man börja vädra morgonluft för svensk polo.

Ty det finns onekligen löften litet varstans, blott om de bli omhändertagna på rätt sätt. Givetvis är det svårt att vara alla till lags, den saken framstår hur klart som helst, men positiv kritik måste givetvis framföras. Polisen har kanske stagnerat, men Neptun är måhända på frammarsch liksom Norrköping. SKK, som spelade första finalmatchen 1906 mot Örebro, fick finna sig i att i 50:e mästerskapen ramla ur. Kanske laget gör omgående comeback till allsvenskan? Men jobbigt blir det mot Västerås som verkligen föll med flaggan i topp och som hade en viss otur med en hel del uddamålsförluster. Man hade gärna unnat västmanlänningarna ett par poäng.

Till hösten blir det med början i oktober en inomhusserie i stil med fjolårets. Och kanske det även blir en landskamp mot Holland i Stockholm.

Hans Hellbrand.

SERIETABELL

Hellas	7	7	0	0	73—14	14
Elfsborg	7	5	1	1	54—27	11
Polisen	7	4	0	3	39—50	8
Neptun	7	3	1	3	30—35	7
Norrköping	7	3	1	3	37—44	7
So 2	7	3	0	4	37—50	6
SKK	7	1	1	5	19—37	3
Västerås	7	0	0	7	21—50	0

Historik över SM i vattenpolo

Historien om SM i vattenpolo börjar redan 1906 då SKK och Örebro gjorde upp om de första tecknen. Fram till och med 1938 avgjordes mästerskapet genom så kallad utslagning, d. v. s. deltagande lag lottades geografiskt mot varandra två och två varefter segrarna i dessa omgångar lottades mot varandra så att det slutligen återstod två lag till finalen. 1939 och 1940 spelades SM för första gången i serieform där de i denna serie deltagande lagen mötte varandra en gång, s. k. enkelserie, och där seriesegraren blev svensk mästare.

Åren 1941—1947 spelades åter mästerskapet enl. den gamla principen, men 1948 ändrades slutspelet så att de fyra semifinallagen drogs samman till samma plats då de på den första dagen de båda semifinalerna spelades och dagen efter finalen och match om tredjepris. Härvid gällde dock samma regler som tidigare, d. v. s. utslagning. Året därpå, 1949 alltså, var man ånyo klar för ändring vilken möttes i en serie som spelades över två dagar och där således alla mötte alla. Detta var ju ett steg i rätt riktning och denna form genomfördes även 1950.

För att så många lag som möjligt

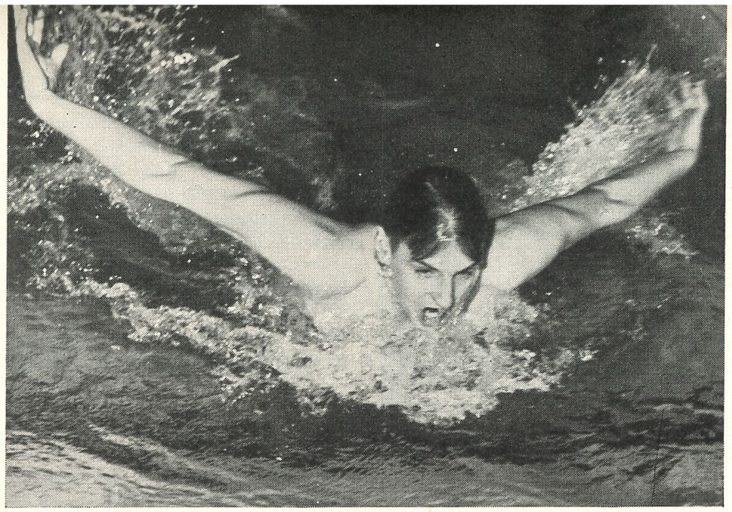

Bo Larsson, Neptun, noterade två nya svenska rekord, när Neptuns simmarvecka avslutades på Snäckgärdsbaden. Han sänkte sitt senast satta rekord på 100 m fjärilsim från 1.05,2 till 1.04,9 och samtidigt förbättrade han sitt rekord på 100 yards från 59,9 till 58,6.

skulle få flera matcher under säsongen och för att om möjligt få större rättvisa när det gäller korandet av en svensk mästare i vattenpolo samtidigt som bredden av denna idrott skulle ökas, beslutade Simförbundets årsmöte att fr. o. m. 1951 skall SM spelas i serieform med en div. I:serie och flera underdivisioner. I varje serie får högst åtta lag deltaga. Denna form antogs som regel.

Den högsta divisionen, div. I, genomfördes första och andra året med sex lag och därefter omfattar den åtta lag. Undantag 1954 då nio lag på särskilt styrelsebeslut deltogo. 1951—1953 spelades serien efter principen enkelmatch under det att 1954 uppdelades den i tre omgångar där lagen samlades på en plats och spelade fredag—lördag—söndag och platserna var då Borås (landsortslagen), Stockholm (Stockholmslagen) och Borås (alla lag där återstående matcher spelades, Landsorten—Stockholm).

I år, 1955, har serien varit uppdelad i fyra omgångar, Linköping (alla lag, där dock icke alla lagen möttes), Varberg (landsortslagen), Stockholm (Stockholmslagen) och Borås (alla lag där resterande matchter spelades).

Här presenteras Svenska Mästarna, som hittills äro korade:

1906	SKK—Örebro SS	14—0
1907	SKK—Neptun	3—2
1908	SKK—Neptun	5—1
1909	SKK—Neptun	3—0
1910	SKK—Neptun	8—1
1911	SKK—Neptun	4—0
1912	SKK—Neptun	2—1
1913	SKK—Neptun	5—0
1914	SKK—Neptun	5—0
1915	SKK—Neptun	6—0
1916	SKK—Hellas	15—0
1917	SKK—Västerås SS	11—0
1918	SKK—Neptun	5—3
1919	SKK—Eskilstuna SS	5—0
1920	SKK—Neptun	5—3
1921	SKK—Neptun	5—3
1922	SKK—Neptun	3—1
1923	SKK—Neptun	8—3
1924	SKK—Neptun	6—3
1925	Neptun—SKK	5—1
1926	Neptun—SKK	3—1
1927	SKK—Neptun	9—1
1928	Neptun—SKK	6—5
1929	SKK—Neptun	3—1
1930	SKK—Neptun	4—2
1931	SKK—Neptun	3—2
1932	Neptun—Hellas	4—3
1933	SKK—Hellas	2—0
1934	Hellas—SKK	2—1
1935	Neptun—SKK	4—2
1936	SKK—Hellas	5—2
1937	SKK—S 02	11—0
1938	SKK—S 02	5—2
1939	SKK (serie)	10 poäng
1940	SKK (serie)	9 »
1941	Neptun—Hellas	1—0
1942	Hellas—S 02	2—1
1943	Hellas—S 02	7—2
1944	SKK—NKK	5—2
1945	SKK—NKK	6—3
1946	Hellas—SKK	2—1
1947	Hellas—SKK	1—0
1948	Hellas—SKK	5—1
1949	Hellas .. 6 poäng (4 lag)	slutspel.
1950	Hellas .. 6 poäng (4 lag)	slutspel.
1951	Hellas .. 16 poäng (6 lag)	serie
1952	Hellas .. 10 » (6 »)	»
1953	Hellas .. 14 » (8 »)	»
1954	Hellas .. 16 » (9 »)	»
1955	Hellas .. 14 » (8 »)	»

Polokommittén.

Div. II slutspelad

Norra

Hofors	3	3	0	0	27—11	6
Karlstad	3	2	0	1	27—15	4
Sirius	3	1	0	2	23—22	2
Falun	3	0	0	3	11—40	0

Östra

Tunafors	3	3	0	0	25—10	6
Eskilstuna	3	2	0	1	16—11	4
Österby	3	1	0	2	9—22	2
Uppsala	3	0	0	3	13—20	0

Södra

Ran	5	5	0	0	81— 7	10
Landskrona	5	3	0	2	33—33	6
Växjö	5	2	0	3	28—30	4
Göteborgs KK	5	2	0	3	17—39	4
Nässjö	5	1	1	3	22—52	3
Karlskrona	5	1	1	3	15—45	3

Klart med "kval" till allsvenskan

14/8 Hofors—Ran
16/8 Tunafors—Hofors
19/8 Ran—Tunafors

På grund av att några lediga speldagar (lördag—söndag) för turnering icke fanns, har Polokommittén beslutat att kvalificeringen genomföres med enkelmatcher enligt ovanstående lottning. Först nämnda lag har hemmamatch.

De två bästa lagen uppflyttas till 1956 års div. I

Div. III inställd

På grund av att icke tillräckligt stort antal lag anmält sitt deltagande till dem av förbundet planerade div. III-serierna, har dessa måst inställas. Distrikten uppmanas att i fortsättningen själva svara för organisationen av dylika serier.

Polokommittén.

Debutantmärke i polo

Det är ganska svårt att bli stor grabb i svensk simning, en sak som framför allt polospelarna har fått vara med om under de gångna åren. Ett svenskt mästerskap ger nämligen endast en halv poäng och det fordras alltså rätt många landskamper och mästerskap innan man kan få de tio poäng som gäller för att bli en stor grabb. Svenska simmarförbundets styrelse har därför beslutat instifta någonting som kallas för debutantmärket och vilket polospelarna skall kunna erhålla första gången som de ställer upp till start i landskamp.

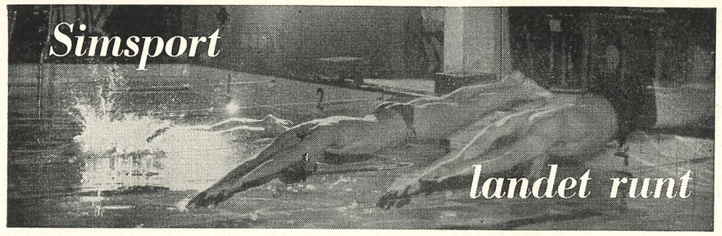

Boden bästa klubb i Norrländska mästerskapen

För fjärde året i följd anordnades i år Norrländska mästerskapen i simning och hopp. Tävlingarna voro denna gång förlagda till Skutskärsbadet och gick av stapeln veckan för stora SM. Bodens Bandyklubb blev bästa klubb genom att hemföra fem mästerskapstitlar. I nästa nummer av denna tidning återkommer vi med utförligare referat.

Resultat: (finaler)

100 m frisim, herrar:

1) Per Olof Östrand, Hofors, 1.01,4. 2) Rolf Olander, Skellefteå, 1.02,1. 3) Peter Bergengren, Skellefteå, 1.03,4. 4) Lars Edstedt, Umeå, 1.03,5. 5) Hasse Trygg, IF Astor, Östersund, 1.04,4. 6) Torsten Ringqvist, Hudiksvall, 1.04,8.

100 m frisim, damer:

1) Monica Krook, Boden, 1.16,2. 2) Ellen Hedlund, Harnäs, 1.17,4. 3) Vessla Lindgren, IF Castor, Östersund, 1.18,4. 4) Elisabeth Ankarcrona, Boden, 1.18,4. 5) Kristina Jonsson, Hudiksvall, 1.27,4.

200 m bröstsim, herrar:

1) Björn Larsson, Sundsvall, 2.53,5. 2) Nils Hjelm, Iggesund, 2.57,5. 3) Anders Strömberg, Munksund, 2.57,5. 4) Martin Ritsén, Umeå, 2.59,4. 5) Örjan Uddnäs, Hedemora, 3.06,6. 6) Hans Gustafsson, Hofors, 3.09,2.

200 m bröstsim, damer:

1) Gun-Britt Mellberg, Brännans IF, 3.11,6 (nytt Ängermanlandsrekord). 2) Hillevi Eriksson, Fors IK, 3.13,0. 3) Ingegärd Lindberg, Hedemora, 3.18,4. 4) Görel Brorson, Umeå, 3.19,3. 5) Kerstin Törnberg, Harnäs, 3.25,0. 6) Gun Britt Bäckman, Östersund, 3.29,8.

Kombinerade höga hopp, damer:

1) Meeri Björin, Hedemora, 38,30 p.

100 m fjärilsim, damer:

1) Anne Britt Wiberg, Boden, 1.27,2. 2) Eva Sundberg, Harnäs, 1.49.0.

100 m ryggsim, herrar

1) Rune Romell, IF Castor, Östersund, 1.12,8. 2) Curt Furberg, Skellefteå, 1.12,9. 3) Lars Edstedt, Umeå, 1.12,9. 4) Erik Forslund, Munksund, 1.13,2. 5) Irwing Danielsson, Hofors, 1.20,8. 6) Bo Åhs, Hedemora, 1.26,9.

100 m ryggsim, damer:

1) Monica Krook, Boden, 1.24,8. 2) Vessla Lindgren, IF Castor, Östersund, 1.34,0. 3) Kristina Jonsson, Hudiksvall, 1.35,0. 4) Evy Anne Jansson, Hedemora, 1.37,5.

100 m fjärilsim, herrar:

1) Gunnar Björklund, Skellefteå, 1.14,0. 2) Peter Bergengren, Skellefteå, 1.16,5. 3) Per Agge Borgström, Borlänge, 1.20,0. 4) Torsten Ringqvist, Hudiksvall, 1.21,2.

Kombinerade höga hopp, herrar:

1) Reine Milger, Borlänge, 59,06 p. 2) Alf Yngve, Falun, 47,77. 3) Hans Olof Ekengren, Hofors, 47,71. 4) Per Forslund, Munksund, 35,09.

4×100 m medley, damer:

1) Boden, 5.53,7. 2) Harnäs, 6.24,2. 3) Hedemora, 6.34,6.

4×100 m medley, herrar:

1) Skellefteå, 4.57,0. 2) Hofors, 5.15,8 (nytt Gästrikerekord). 3) IF Castor, Östersund, 5.18,2. 4) Brännans IF, 5.30,8 (nytt Ängermanländskt rekord).

400 m frisim, damer:

1) Monica Krook, Boden, 6.06,1. 2) Ingegärd Lindberg, Hedemora, 6.07,8. 3) Elisabeth Ankarcrona, Boden, 6.12,2. 4) Kerstin Törnberg, Harnäs, 6.12,4. 5) Ellen Hedlund, Harnäs, 6.17,2.

400 m frisim, herrar:

1) Per Olof Östrand, Hofors, 4.52,3. 2) Lars Edstedt, Umeå, 5.06,6. 3) Peter Bergengren, Skellefteå, 5.13,4. 4) Torsten Ringqvist, Hudiksvall, 5.21,8. 5) Irwing Danielsson, Hofors, 5.30,9. 6) Gunnar Sundqvist, Malmberget, 5.41,7.

Träningsflit på Dalaläger

Dalasimningen rustar för fullt. Den bättre simmarungdomen har trimmats vid två olika läger. I Borlänge har Evert Sandberg skött pipan för grabbarna och i Ludvika är Kerstin Sniss, född Cassel, populär slavdrivare. Tidigare år har gemensamt läger anordnats men i år har simsektionen prövat en ny linje. Eliten av dalasimmarna har redan fått en duvning under en veckas inomhusläger i Hudiksvall i mitten av juni.

Än är det vansklig att förutspå några topptider, men det finns i alla fall några tonåringar man med stort intresse kommer att följa. Vad kommer exempelvis Falu SS Gunnel Johansson, Curt Dahlin, Hedemoras Bo Åhs, Örjan Uddnäs och forsflickan Hillevi Eriksson att prestera? Förra årets resultat visade att ungdomarna har tider i kroppen. Vidare kan nämnas att man i Falun haft träningsläger för polo och simning.



Hoforskometen P. O. Östrand vann åter 400 m fritt, och visar här sitt »fighting face».



(Foto: G. Zellén)

Synnerholm stor grabb

HARNÄS. — I och med Neptuns seger i lagsimmet blev Tore Synnerholm, som mångårigt och troget tjänat för Rakel stor grabb. Han fick nämligen nu äntligen den halva pinne som fattades för märket. Tore Synnerholm är därmed den andre store grabben i svensk simning i år. Tidigare har nämligen Bo Leksander, polospelare i Hellas, fått samma utmärkelse.

10-manna i Limhamn

För ovanlighetens skull var vädrets makter gunstiga mot såväl aktiva som åskådare vid årets 10-manna, vilket gör att vi här slipper skriva vad en gång en landsortskollega skrev som åsett en simtävling i mer än otjänlig väderlek. »Simmarna kastade sig oförfärat i det flera grader kalla vattnet.»

Trots det vackra vädret blev nu inte simningarna den fest man kunnat räkna med eftersom arrangörerna i sista stund fick ett flertal återbud. Sålunda kunde inte årets favoriter DMG ställa upp med ett herrlag. Lagkappen blev nu en uppgörelse mellan malmöklubbarna MS, Ran, LSS samt Trelleborgs Simsällskap, där MS utan svårigheter kunde säkra en överlägsen seger. Hårdare var det om andra platsen som Ran kunde knipa drygt sekunden före trelleborgssimmarna. Värdarna kom efter redan från starten och kunde med sitt reservbetonade lag icke hävda sig i konkurrensen, utan hamnade på sista plats.

Limhamns flickor visade i damernas lagkapp att de gör själ för omdömet att vara bland Sveriges snabbaste när det gäller lagkapper. De slog redan från början tillbaka attackerna från DMG, Köpenhamn, och besegrade danskorna med cirka 4 sekunder.

En fröjd för ögat var det att se danska Karin Bache, landslagsflicka från DMG simma hem en överlägsen seger på damernas 100 m fritt. Hennes segrartid, 1.12,3, får anses som mycket god i den icke alltför lättsumna bassängen. Roligt var även att se det skånska simmarlöftet Gull-Britt Jönsson, Poseidon, segla in på fjärde plats, slående bl. a. Barbara Peters med en halv sekund.

Bertil Liljenberg, Poseidon, var nära att göra sensation på 200 m bröstsim för herrar. Han ledde tävlingen ända fram till sista längden där rutinerade Jonny Lysell med en kraftig spurt visade hos vem segern skulle hamna. Att skilja J. O. Larsson och Liljenberg visade sig omöjligt och därför dömdes dött lopp.

I övrigt vädrade LSS sina egna »morgondagens män» i diverse lopp, och man såg många goda förmågor som säkerligen kommer att låta höra av sig i kommande JM när de väl fått några år till på nacken. *Elbe*

☆

— Kan du säga mig två djur som är varandras motsats.
— Ja, en gris och en ren.

☆

— Far, säger Knut, jag kan göra något som inte du kan.
— Vad är det då?
— Jag kan växa.

☆

— Har du inga kamrater att leka med, Pelle?
— Nej, jag har bara en vän och honom är jag ovän med.

☆

— Har du nu ramlat i vattnet med de nya byxorna igen?
— Ja, jag hann inte ta av mig dem.

Norrlandsmästerskapen

De föreningar som önskar arrangera 1956 års Norrlandsmästerskap i simning och hopp, skall göra anmälan härom till Svenska Simförbundet, Sveavägen 29, Stockholm, senast den 1 oktober 1955. Som tävlingsdag för dessa mästerskap har fastställts den 28—29 juli.

Tio års SM-resultat

Damer	1946	1947	1948	1949	1950	1951	1952	1953	1954	1955
100 m frisim	1,09,2	*1.08,3*	1,09,8	1.09,2	1.09,4	1.11,5	1.09,0	1.11,4	1.11,4	1.10,0
400 m frisim	5.45,6	5.34,2	5.48,0	5.37,8	5.37,3	5.41,7	5.31,7	5.41,5	5.39,5	*5.31,5*
4×100 m frisim	5.04,1	4.59,2	5.06,7	4.58,0	5.02,6	4.54,6	*4.43,9*	4.53,7	4.55,3	5.04,3
200 m bröstsim	3.04,7	3.10,4	3.12,2	3.09,8	3.08,3	*3.03,2*	3.05,3	3.12,0	3.12,5	3.07,5
100 m fjärilsim				1.28,3	1.28,8	1.23,3	1.22,9		*1.22,5*	1.22,7
100 m ryggsim	1.21,0	1.21,5	1.22,2	1.19,2	1.21,0	1.22,4	*1.17,3*	1.19,0	1.19,2	1.18,0
4×100 m olika simsätt				5.52,3	5.47,0	5.35,3	*5.26,3*	5.36,2	5.34,7	5.27,2
Herrar										
100 m frisim	59,2	59,1	1.00,2	58,7	58,7	58,2	*57,8*	59,9	59,4	59,3
200 m frisim	2.18,0	2.18,4	2.19,2	2.14,4	2.15,0	2.15,0	*2.08,2*	2.14,3	2.13,7	2.14,1
400 m frisim	5.01,6	4.58,5	5.03,2	4.50,7	4.52,5	4.56,4	*4.39,1*	4.51,8	4.47,2	4.52,8
1.500 m frisim	20.52,2	20.51,1	20.59,8	20.14,9	20.19,8	20.21,4	*19.03,5*	19.48,0	19.33,1	19.58,9
4×200 m frisim						9.21,2	*9.06,4*	9.19,6	9.23,6	9.20,2
200 m bröstsim	2.45,7	2.49,6	2.52,9	2.50,6	2.51,2	2.49,8	*2.44,4*	2.51,8	2.48,9	2.48,8
200 m fjärilsim				2.51,2	2.40,8	*2.39,7*	2.46,0	2.50,8	2.45,3	2.43,5
100 m ryggsim	1.09,7	1.11,9	1.13,4	1.11,5	1.10,0	1.10,2	*1.08,0*	1.09,3	1.09,5	1.10,0
4×100 m olika simsätt				4.47,8	4.46,4	4.44,5	*4.43,2*	4.47,8	4.47,0	4.46,0

Affärstryck, Sthlm 1954

MEDDELANDEN FRÅN
SVENSKA SIMFÖRBUNDET

Simsport

9

15 SEPTEMBER · 1955
ÅRGÅNG 10

Stor triumf för blågult i NM

9 titlar av 17 – repris av Hemlin

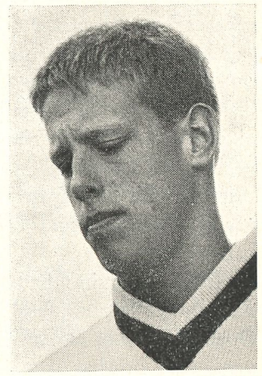

Willy Hemlin, NKK.

Facit av plaskfesten i Nordens stiligaste (om också läget tas med i beaktningen) simstadion blev att Sverige mer än väl vägde upp den samfällda styrkan hos

»de 10.000 sjöars land»,
de salta plagernas och »den lille Havsfrues (och Ragnhild Hvegers) land,
fjordarnas avlånga land,
och geysirernas och de »naturuppvärmda» (!) simbanornas ö.

Av de 130 poäng som stod inom räckhåll för vårt präktiga lag (lett av två pressmän, Runströmer & Buhre) nämligen 5×3 i vardera av 15 individuella grenar och så 2×5 i två stafetter, togs ej mindre än 92 hem.

Det var en 69-procentig succé; mot en konstellation från fyra länder; av vilka redan ett enda, Danmark, länge varit en jämbördig motståndare. Men alltså ej längre är det. *(Torsten Tegnér i »Idrottsbladet».)*

Det *var* två minnesrika dagar, historiskt framgångsrika för svensk simsport, representerad av ett lag, kamratligt sammansvetsat och perfekt skötsamt som kanske inget annat på de senaste decennierna . . . i ett härligt bad — som tyvärr inte har något motsvarighet i vårt land — och i strålande sol och i en fantastiskt stimulerande miljö.

Lås oss referera händelserna gren för gren utan kronologisk ordning:

DAMERNA:

100 m frisim: Varbergsflickan Kate Jobson går från klarhet till klarhet. I sin kraftfulla och samtidigt fint utmejslade stil gav hon den segertippade danskan Birthe Munk hård fight ända fram till målväggen. Kate hade fått segern, om hon flutit fram sista decimetern och inte tagit ett nytt tag. 1.09,5—1.09,6. Anita Hellström klar trea före den överraskande finländskan Rita Järvinen, som hade oturen att få prestera ett sololopp i ett sämre heat.

400 m frisim: Anita Hellström säker som ett urverk, ledde på sin ytterbana från start till mål. Den 13-åriga skånskan Karin Larsson klarade landslagsdebuten med stor heder, kämpade ned det nya norska löftet Hafsås och blev synnerligen meriterad trea efter hård spurtuppgörelse med Danmarks rutinerade Mette Ove-Petersen.

100 m ryggsim: Margareta Westeson från start till mål. »Snuttan» är beundransvärd och pålitlig i alla väder. Birgitta Ljunggrens fjärdeplacering på medelmåttiga 1.22,4 var sämre än väntat, men norrköpingsflickan har haft svårt att hitta formen denna sommar.

100 m fjärilsim: Finländskan Railio var fruktansvärd över 80 meter. Rena världsrekordtempot.