

(Foto: G. Zellén)

Synnerholm stor grabb

HARNÄS. — I och med Neptuns seger i lagsimmet blev Tore Synnerholm, som mångårigt och troget tjänat för Rakel stor grabb. Han fick nämligen nu äntligen den halva pinne som fattades för märket. Tore Synnerholm är därmed den andre store grabben i svensk simning i år. Tidigare har nämligen Bo Leksander, polospelare i Hellas, fått samma utmärkelse.

10-manna i Limhamn

För ovanlighetens skull var vädrets makter gunstiga mot såväl aktiva som åskådare vid årets 10-manna, vilket gör att vi här slipper skriva vad en gång en landsortskollega skrev som åsett en simtävling i mer än otjänlig väderlek. »Simmarna kastade sig oförfärat i det flera grader kalla vattnet.»

Trots det vackra vädret blev nu inte simningarna den fest man kunnat räkna med eftersom arrangörerna i sista stund fick ett flertal återbud. Sålunda kunde inte årets favoriter DMG ställa upp med ett herrlag. Lagkappen blev nu en uppgörelse mellan malmöklubbarna MS, Ran, LSS samt Trelleborgs Simsällskap, där MS utan svårigheter kunde säkra en överlägsen seger. Hårdare var det om andra platsen som Ran kunde knipa drygt sekunden före trelleborgssimmarna. Värdarna kom efter redan från starten och kunde med sitt reservbetonade lag icke hävda sig i konkurrensen, utan hamnade på sista plats.

Limhamns flickor visade i damernas lagkapp att de gör själ för omdömet att vara bland Sveriges snabbaste när det gäller lagkapper. De slog redan från början tillbaka attackerna från DMG, Köpenhamn, och besegrade danskorna med cirka 4 sekunder.

En fröjd för ögat var det att se danska Karin Bache, landslagsflicka från DMG simma hem en överlägsen seger på damernas 100 m fritt. Hennes segrartid, 1.12,3, får anses som mycket god i den icke alltför lättsumna bassängen. Roligt var även att se det skånska simmarlöftet Gull-Britt Jönsson, Poseidon, segla in på fjärde plats, slående bl. a. Barbara Peters med en halv sekund.

Bertil Liljenberg, Poseidon, var nära att göra sensation på 200 m bröstsim för herrar. Han ledde tävlingen ända fram till sista längden där rutinerade Jonny Lysell med en kraftig spurt visade hos vem segern skulle hamna. Att skilja J. O. Larsson och Liljenberg visade sig omöjligt och därför dömdes dött lopp.

I övrigt vädrade LSS sina egna »morgondagens män» i diverse lopp, och man såg många goda förmågor som säkerligen kommer att låta höra av sig i kommande JM när de väl fått några år till på nacken. *Elbe*

☆

— Kan du säga mig två djur som är varandras motsats.
— Ja, en gris och en ren.

☆

— Far, säger Knut, jag kan göra något som inte du kan.
— Vad är det då?
— Jag kan växa.

☆

— Har du inga kamrater att leka med, Pelle?
— Nej, jag har bara en vän och honom är jag ovän med.

☆

— Har du nu ramlat i vattnet med de nya byxorna igen?
— Ja, jag hann inte ta av mig dem.

Norrlandsmästerskapen

De föreningar som önskar arrangera 1956 års Norrlandsmästerskap i simning och hopp, skall göra anmälan härom till Svenska Simförbundet, Sveavägen 29, Stockholm, senast den 1 oktober 1955. Som tävlingsdag för dessa mästerskap har fastställts den 28—29 juli.

Tio års SM-resultat

	1946	1947	1948	1949	1950	1951	1952	1953	1954	1955
Damer										
100 m frisim	1,09,2	*1.08,3*	1,09,8	1.09,2	1.09,4	1.11,5	1,09,0	1.11,4	1.11,4	1.10,0
400 m frisim	5.45,6	5.34,2	5.48,0	5.37,8	5.37,3	5.41,7	5.31,7	5.41,5	5.39,5	*5.31,5*
4×100 m frisim	5.04,1	4.59,2	5.06,7	4.58,0	5.02,6	4.54,6	*4.43,9*	4.53,7	4.55,3	5.04,3
200 m bröstsim	3.04,7	3.10,4	3.12,2	3.09,8	3.08,3	*3.03,2*	3.05,3	3.12,0	3.12,5	3.07,5
100 m fjärilsim				1.28,3	1.28,8	1.23,3	1.22,9		*1.22,5*	1.22,7
100 m ryggsim	1.21,0	1.21,5	1.22,2	1.19,2	1.21,0	1.22,4	*1.17,3*	1.19,0	1.19,2	1.18,0
4×100 m olika simsätt				5.52,3	5.47,0	5.35,3	*5.26,3*	5.36,2	5.34,7	5.27,2
Herrar										
100 m frisim	59,2	59,1	1.00,2	58,7	58,7	58,2	*57,8*	59,9	59,4	59,3
200 m frisim	2.18,0	2.18,4	2.19,2	2.14,4	2.15,0	2.15,0	*2.08,2*	2.14,3	2.13,7	2.14,1
400 m frisim	5.01,6	4.58,5	5.03,2	4.50,7	4.52,5	4.56,4	*4.39,1*	4.51,8	4.47,2	4.52,8
1.500 m frisim	20.52,2	20.51,1	20.59,8	20.14,9	20.19,8	20.21,4	*19.03,5*	19.48,0	19.33,1	19.58,9
4×200 m frisim						9.21,2	*9.06,4*	9.19,6	9.23,6	9.20,2
200 m bröstsim	2.45,7	2.49,6	2.52,9	2.50,6	2.51,2	2.49,8	*2.44,4*	2.51,8	2.48,9	2.48,8
200 m fjärilsim				2.51,2	2.40,8	*2.39,7*	2.46,0	2.50,8	2.45,3	2.43,5
100 m ryggsim	1.09,7	1.11,9	1.13,4	1.11,5	1.10,0	1.10,2	*1.08,0*	1.09,3	1.09,5	1.10,0
4×100 m olika simsätt				4.47,8	4.46,4	4.44,5	*4.43,2*	4.47,8	4.47,0	4.46,0

Affärstryck, Sthlm 1954

MEDDELANDEN FRÅN
SVENSKA SIMFÖRBUNDET

Simsport

9

15 SEPTEMBER · 1955
ÅRGÅNG 10

Stor triumf för blågult i NM

9 titlar av 17 – repris av Hemlin

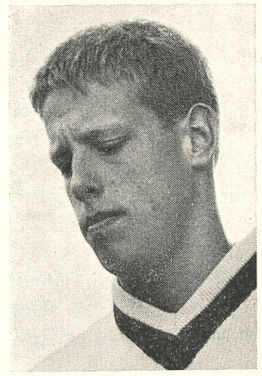

Willy Hemlin, NKK.

Facit av plaskfesten i Nordens stiligaste (om också läget tas med i beaktningen) simstadion blev att Sverige mer än väl vägde upp den samfällda styrkan hos

»de 10.000 sjöars land»,
de salta plagernas och »den lille Havsfrues (och Ragnhild Hvegers) land,
fjordarnas avlånga land,
och geysirernas och de »naturuppvärmda» (!) simbanornas ö.

Av de 130 poäng som stod inom räckhåll för vårt präktiga lag (lett av två pressmän, Runströmer & Buhre) nämligen 5×3 i vardera av 15 individuella grenar och så 2×5 i två stafetter, togs ej mindre än 92 hem.

Det var en 69-procentig succé; mot en konstellation från fyra länder; av vilka redan ett enda, Danmark, länge varit en jämbördig motståndare. Men alltså ej längre är det. *(Torsten Tegnér i »Idrottsbladet».)*

Det *var* två minnesrika dagar, historiskt framgångsrika för svensk simsport, representerad av ett lag, kamratligt sammansvetsat och perfekt skötsamt som kanske inget annat på de senaste decennierna ... i ett härligt bad — som tyvärr inte har något motsvarighet i vårt land — och i strålande sol och i en fantastiskt stimulerande miljö.

Lås oss referera händelserna gren för gren utan kronologisk ordning:

DAMERNA:

100 m frisim: Varbergsflickan Kate Jobson går från klarhet till klarhet. I sin kraftfulla och samtidigt fint utmejslade stil gav hon den segertippade danskan Birthe Munk hård fight ända fram till målväggen. Kate hade fått segern, om hon flutit fram sista decimetern och inte tagit ett nytt tag. 1.09,5—1.09,6. Anita Hellström klar trea före den överraskande finländskan Rita Järvinen, som hade oturen att få prestera ett sololopp i ett sämre heat.

400 m frisim: Anita Hellström säker som ett urverk, ledde på sin ytterbana från start till mål. Den 13-åriga skånskan Karin Larsson klarade landslagsdebuten med stor heder, kämpade ned det nya norska löftet Hafsås och blev synnerligen meriterad trea efter hård spurtuppgörelse med Danmarks rutinerade Mette Ove-Petersen.

100 m ryggsim: Margareta Westeson från start till mål. »Snuttan» är beundransvärd och pålitlig i alla väder. Birgitta Ljunggrens fjärdeplacering på medelmåttiga 1.22,4 var sämre än väntat, men norrköpingsflickan har haft svårt att hitta formen denna sommar.

100 m fjärilsim: Finländskan Railio var fruktansvärd över 80 meter. Rena världsrekordtempot.

SIMSPORT

MEDDELANDEN FRÅN
SVENSKA SIMFÖRBUNDET
SVEAVÄGEN 29 · STOCKHOLM
POSTGIRO: 524 94

Nr 9 · 1955 · Årgång 10

Ansv. utg.
SIGFRID HEYNER
Redaktör:
STIG OHLSSON
Redaktionskommitté:
HENRY RUNSTRÖMER
OCH BIRGER BUHRE
Telefon:
REDAKTÖREN 51 69 99
ANNONSER OCH
KUNGÖRELSER 10 63 92
Prenumerationspris: 6: – kr. halvår 3: – kr. för 1955
Nästa nummer utkommer omkr. 15 okt.

Men krafterna ebbade ut och slutmeterna blev rena maran för henne. Tyvärr orkade inte heller vår egen fighter Birgitta Lundquist hela distansen, ty i annat fall vet man inte hur det slutat. Nu 1.21,4 (mästerskapsrekord) resp. 1.22,6. Det stundar härliga dueller mellan de två toppflickorna i fortsättningen och båda har chanser att pressa sig ned på världstider kring 1.15—1.16. Exmästarinnan Ulla-Britt Eklund blev fyra knappt slagen av danskarnas Lis Glasdam, som var prima i vårens uppsalakamp.

200 m bröstsim: Som väntat överlägsen dansk dubbelseger genom fenomenala Jytte Hansen och Odenses stolthet Dorrit Christensen. Marianne Pavoni, som oturligt sov över söndagsfrukosten och fick simma på socker och hårt bröd, hade fullt schå att hålla undan för den överraskande starka borås-flickan Kerstin Pettersson.

4×100 m medley: »Snuttan» vann ryggsimmet med två dryga meter. Jytte Hansen tog igen dessa redan på första bassänglängden och slog vår Pavoni med ytterligare tre meter på »hemvägen». I fjärilsimmet utjämnade »Lill-Lunkan» ställningen precis som i Uppsala i våras mot Glasdam, varefter frisimmet fick avgöra. Här gav inte Kate från Varberg sin danska konkurrent Birte från Bornholm — som dock simmat 400 meter individuellt en knapp timme tidigare — den minsta chans. Kate var strålande, vilket tiden 1.08,3 berättar om.

Svikthopp: Birte Hanson i klar överklass, ja, världsklass. Dubbelsegern säkrade Anna-Stina Wahlberg-Baidinger, som var överraskande säker och alltjämt imponerar med sin friska satsning och sin härliga vriststräckning.

Höga hopp: Birte Hansen utklassade konkurrenterna. Danskan Laursen överraskade och Gunnel Ageby fick finna sig i en tredjeplacering trots att hon presterade en serie utan missar.

HERRARNA:

100 m frisim: Göran Larsson i gammalt fint slag behärskade loppet från start till mål. Hasse Lindström, oturligt lottad på en ytterbana, fick göra sitt eget lopp, presterade precis som vid SM i Harnäs en stark spurt, som knäckte den norske favoriten och EM-finalisten Gunnerud. Alltså dubbelseger för Sveriges två främsta 100-meterssimmare genom tiderna.

400 m frisim: Ett tjusigt lopp med en rafflande spurtuppgörelse i vilken neptunaren Per-Olof Eriksson var nära en sensationell seger. Han knäckte dansken Leif Larsson, som ledde sju av de åtta längderna, men den finländske favoriten Karri Käyhkö var för stark och räddade segern med hårfin marginal. Kristian König hade oturen att hamna i »skrotheatet», där han fick göra sitt eget lopp i fullständig avsaknad av konkurrens. Det gjorde han också med stor heder, även om de tre främsta i elitheatet sedan pressade sig under hans vinnartid.

1500 m frisim: Repris på det granna SM-loppet i Harnäs. Hemlin åter före Per-Olof. Det grannaste NM-loppet enligt samstämd expertis. Och tiderna strålande 19.35,0 resp. 19.37,2! De övriga nordborna utklassade.

100 m ryggsim: Göran Larsson lekte sig till segern och Hasse Andersson var lika överlägsen tvåa. Sverige har av oslotiderna att döma just nu Nordens sju—åtta främsta i grenen, som dock är erbarmeligt svag ur kontinental synvinkel.

200 m fjärilsim: Helsingforsaren Tarry Holman orkade mera än ännu långtifrån fullgångne svenske mästaren Bo Larsson. Den skånske vegetarianen »Jio» Larson fyra efter den andre finländaren Käyhkö.

200 m bröstsim: En intressant duell mellan den starke och sisumättade finländaren Tikka och den danske »ubåten» Gleie. Det går fortfarande bäst att simma ovan vatten. Dansken kan nog göra världsrekordtider under vattenytan i små inomhus-bassänger, men det är en annan sak. »Ubåtsimmet» är en avart av bröstsimmet, som bör förbjudas. Sven-Gunnar Karlsson kämpade tappert mot övermakten och fick en tredjeplacering som belöning. Lysell på sjätte plats. Bröstsimmet är f. n. ett underutvecklat simsätt i gamla Sverige, som fordon hade uppsjö på bröstsimmare av världsklass.

4×100 m medley: Hasse Andersson gav Sverige knapp ledning. Danmarks Gleie övertog kommandot i bröstsimmet, där även Finland genom Tikka passerade Sverige (Sven-Gunnar Karlsson). Bosse Larsson avgjorde loppet genom att fjärila sina 100 meter på 1.07, vilket var drygt sju sekunder snabbare än någon konkurrent orkade med — Bosse blev f. ö. stor grabb på kuppen — och Hasse Lindström »badade» sedan frisimsträckan på 58,8 utan att behöva kämpa.

Svikthopp: Gunnar »Krusse» Johansson, reserv för mästaren och namnen Svante, gav den lille finländske veteranen Vasenius en hård kamp om segern. Svensken hade ingen tur hos domarna men kämpade storartat med gott humör. Vasenius vann dock rättvist. Toivo Öhman blev trea men stod inte riktigt att känna igen.

Höga hopp: Ny triumf för Vasenius. Toivo var inte heller i denna gren till sin fördel. Vi vet att han kan bättre, men tydligt är att den träningsvillige SKK-aren just nu råkat in i en downperiod.

Alltså — 17 grenar med en eller två svenska representanter på prispallarna i samtliga.

En stor triumf för ett sällsynt ambitiöst, talangfullt och ärelystet svenskt simmarlag — ett väl sammansvetsat kamratgäng!

Henry Runströmer.

RESULTAT:

Damer:

100 m frisim: 1) Birthe Munk, Danmark, 1.09,5. 2) Kate Jobsson, Sverige, 1.09,6. 3) Anita Hellström, Sverige, 1.10,1. 4) Ritva Järvinen, Finland, 1.10,3.

400 m frisim: 1) Anita Hellström, Sverige, 5.31,4. 2) Mette Ove Petersen, Danmark, 5.37,7. 3) K. Larsson, Sverige, 5.38,8. 4) S. Hafsås, Norge, 5.39,8. 5) B. Munk, Danmark, 5.42,1. 6) M. Railio, Finland, 5.46,2. 7) A. Haranen, Finland, 5.48,4.

200 m bröstsim: 1) Jytte Hansen, Danmark, 2.57,6. 2) D. Kristensen, Danmark, 3.00,4. 3) M. Pavoni, Sverige, 3.02,4. 4) K. Pettersson, Sverige, 3.07,6. 5) P. Murtoniemi, Finland, 3.08,2.

100 m fjärilsim: 1) Marjatta Raillo, Finland, 1.21,4 (mästerskapsrekord). 2) Birgitta Lundkvist, Sverige, 1.22,6. 3) Lis Glaasdam, Danmark, 1.24,2. 4) Ulla-Britt Eklund, Sverige, 1.24,4.

100 m ryggsim: 1) Margareta Westeson, Sverige, 1.19,5. 2) Inger Kjeldsen, Danmark, 1.21,7. 3) Anneli Haaranen, Finland, 1.22,2. 4) Birgitta Ljunggren, Sverige, 1.22,4.

4×100 m olika simsätt: 1) Sverige (M. Westeson, M. Pavoni, B. Lundkvist, K. Jobson) 5.20,2 (mästerskapsrekord). 2) Danmark 5.22,0. 3) Finland 5.32,2.

Höga hopp: 1) Birte Hanson, Sverige, 85,63 poäng. 2) Hanna Laursen, Danmark, 75,96. 3) Gunnel Ageby, Sverige, 68,1.

Svikthopp: 1) Birte Hanson, Sverige, 128,39. 2) A. S. Baidinger, Sverige, 116,66. 3) B. Velin, Danmark, 110,96. 4) I. Nordbö, Norge, 99,87. 5) H. Laursen, Danmark, 96,96. 6) R. Hoviniemi, Finland, 94,21.

Herrar:

100 m frisim: 1) Göran Larsson, Sverige, 58,5 (mästerskapsrekord). 2) Hans Lindström, Sverige, 59,0. 3) Gunnerud, Norge, 59,6. 4) Lars Larson, Danmark, 59,8.

400 m frisim: 1) Karri Mäyhkö, Finland, 4.51,2. 2) Per Olov Eriksson, Sverige, 4.52,0. 3) Lars Larson, Danmark, 4.52,3. 4) Kristian König, Sverige, 4.54,2.

1.500 m frisim: 1) Willy Hemlin, Sverige, 19.35,0. 2) P. O. Eriksson, Sverige, 19.37,2. 3) H. Sigurdsson, Island, 20.02,2. 4) E. Kullberg, Finland, 20.31,5. 5) L. Krogh, Norge, 20.51,6. 6) T. Hald, Danmark, 21.02,9.

200 m bröstsim: 1) Juha Tikka, Finland, 2.43,4. 2) Knud Gleie, Danmark, 2.45,0. 3) Sven Gunnar Karlsson, Sverige, 2.49,4. 6) Jonny Lysell, Sverige, 2.54,4.

200 m fjärilsim: 1) H. Holman, Finland, 2.41,9 (mästerskapsrekord). 2) B. Larsson, Sverige, 2.43,7. 3) A. Kähkönen, Finland, 2.46,1. 4) J. O. Larsson, Sverige, 2.46,6. 5) P. Larsen, Danmark, 2.54,0.

100 m ryggsim: 1) Göran Larsson, Sverige, 1.09,3 (mästerskapsrekord). 2) H. Andersson, Sverige, 1.11,3. 3) R. Andersen, Danmark, 1.14,1. 4) K. Käyhkö, Finland, 1.14,7.

4×100 m olika simsätt: 1) Sverige (H. Andersson, S. G. Karlsson, B. Larsson, G. Larsson), 4.35,7. 2) Finland 4.40,0. 3) Danmark 4.43,7. 4) Norge 4.46,5.

Höga hopp: 1) Helge Wasenius, Finland, 142,71. 2) T. Öhman, Sverige, 136,06. 3) E. Rehnman, Finland, 128,49. 4) R. Stigersand, Norge, 127,68. 5) W. Sörensen, Danmark, 111,18.

Svikthopp: 1) Helge Wasenius, Finland, 133,08 poäng. 2) Gunnar Johansson, Sverige, 119,98. 3) Toivo Öhman, Sverige, 116,45.

Ansökan om 1956-års SM

De föreningar som önskar arrangera 1956 års SM-tävlingar i simning och hopp, skall göra anmälan härom till Svenska Simförbundet, Sveavägen 29, Stockholm, senast den 1 oktober 1955.

Följande tävlingsdata äro fastställda:

8 april: Inomhus-SM.
21—22 juli: SM, kombinerade höga hopp.
3—5 augusti: Stora SM.
1—2 september: Junior-SM (inomhus).

Tävlingskalender

Allsvenska simserien

1955
25/9—9/10 100 m frisim, alla klasser
23/10—6/11 200 m bröstsim, seniorer och jun. A
100 m bröstsim, jun. B
20/11—4/12 100 m ryggsim, alla klasser

1956
12/2—21/2 200 m frisim, seniorer jun. A
50 m frisim, jun. B
11/3—25/3 100 m fjärilsim, seniorer och jun. A
50 m fjärilsim jun. B
Tidigare bestämmelser gälla till alla delar.

Visste Du att...?

● Hedemora Simsällskap blev framgångsrikaste klubb — i Dalarna — vid årets DM-tävlingar i simning och hopp, som avgjordes på två dagar i Båtstabadet och med Borlänge SS som arrangör. Av de 24 titlar som stod på spel vann Hedemora tio medan Falu SS antecknade sig för sex, Krylbo och Fors vardera tre medan de två överiga stannade kvar i Borlänge. Över tusen sim- och badentusiaster stortrivdes med tävlingarna och njöt av det ljuvliga sommarvädret. Fyra dalarekord såg dagens ljus och ytterligare ett rekord tangerades. Överlag jämna och rafflande finaler och en hel del nytt folk på startbryggan. Kort uttryckt: bra DM-tävling som lovar gott för dalasimningens framtid.

● Endast tre man förmådde fullfölja årets stora »masskrossning» av Engelska Kanalen — alla de övriga simmarna tvingades bryta tävlingen. Egyptiern Abdel Latif Abu Heif vann överlägset på tiden 11 timmar och 44 minuter, medan britten Tom Park, som länge hade ledningen, kom på andra plats med 12 timmar och två minuter. Tredje och sista man i mål på den engelska kusten blev mexikanen Damian Piza Beltram. Segrande Abu Heif belönades med Butlinpokalen samt ett penningpris på 7.275 kronor, medan Park fick 3.640 kronor.

● Den italienske simmaren Angelo Romani har i L'Aquila satt nytt landsrekord på 100 meter fritt med 57.2, en hel sekund bättre än Pedersolis tre år gamla italienska rekord. Bassängens längd var 25 meter.

Romanis tid är den bästa som någon europeisk simmare uppnått i år. Världsetta hittills i år är med 55,8 australiern Henricks.

● Brittiska kanalsimningsförbundet har godkänt den brittiske simmaren Bill Pickerings tid för kanalsimningen den 26 augusti — 14 timmar och sex minuter — som världsrekordnotering.

Egyptiern Abdel Latif Abu Heifs tid — 13 timmar, 45 minuter — från år 1953 godkändes inte eftersom inga officiella tidtagare då funnits till hands.

● Hollands Atie Voorhij satt nytt världsrekord för damer på 100 meter fjärilsim. Hon noterade 1.13,2. Voorbij höll själv det gamla rekordet, som löd på 1.13,7.

● England slog Danmark i landskampen i Aalborg med 72—63. Danskarna gjorde delvis svagt ifrån sig, och bröstsimmaren Knud Gleie hävdar — i en personligt skriven kritik — att dansk simning är på väg mot botten och att kraftag måste göras. Speciellt märkbar är tillbakagången bland damerna, där man förr var av världsklass men där man nu blott har en god bröstsimmerska. Ena engelskan på 400 m fritt insjuknade, och som en sportslig utjämning föreslog danskarna, att Danmark blott skulle räkna den ena av de sina. Varpå det blev dansk dubbelseger i grenen!

● Frankrike slog Belgien i vattenpololandskamp med 3—2 och i juniormatchen med 6—5.

Damlandskampen vanns samtidigt överlägset med 55—30. Heda Frost satte franskt rekord på 400 fritt med 5.19,2, Odette Lusien hade 1.19,6 på 100 m fjäril.

● Fransmannen Bozon noterade 1.03,9 i 100 m rygg i en internationell tävling och slog engelsmannen Broackway, 1.05,1. Eminente hade 57.8 på 100 fritt, Collignon 4.39,9 på 400. På 200 m rygg möttes Bozon och Broackway också, och där blev tiderna 2.24,5 — 2.28,3.

Artiklar för simsport

★ SVIKTAR *av limmad furu*
★ SVIKTMATTOR *av kokosgarn*
★ SVIKTANORDNINGAR
★ AVGRÄNSNINGSLINOR *med flöten för simbanor*
★ SIMDYNOR *av styrofor och gummi*
★ SIMSTÄNGER *av aluminium*
★ VATTENPOLOBOLLAR *i impregnerat läder*
★ LIVBOJAR *lagenliga av kork och styrofor*
★ RÄDDNINGSSTÄNGER
★ DJUPDYKNINGSSÄNKEN
★ LIVRÄDDNINGSATTRAPPER

IDROTTSMAGASINET

Birger Jarlsgatan 5 Stockholm Telefon växel 20 88 25

Prenumerera på Simsport Priset är 1:50 kr. för sista kvartalet

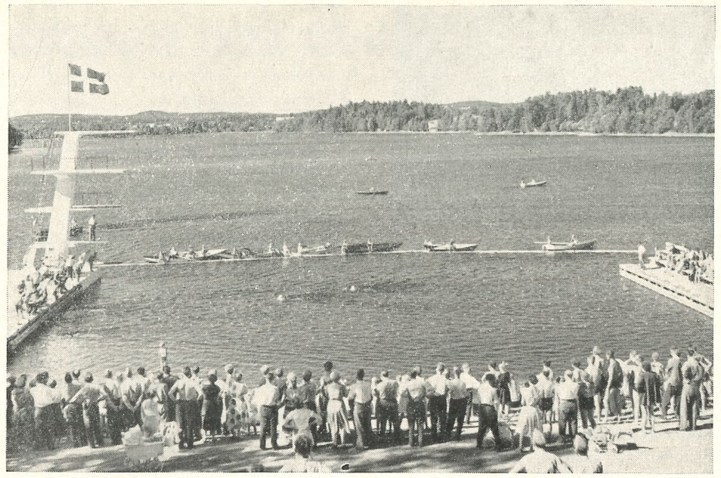

Så här tjusigt var det i Prästängsbadet i Eksjö när den nyrenoverade anläggningen återinvigdes med småländska juniormästerskapen i simning på programmet. Invigningen förrättades av idrottsstyrelsens ordförande typograf Fredrik Johansson. Tävlingarna gick i rekordslaktningens tecken, och inte mindre än åtta smålandsbästa noteringar fördes in i protokollet.

Eksjö invigde friluftsbad med 8 simrekord

JDM-tävlingarna i Prästängen började med rekord och slutade med rekord. Rolf Friberg från Jönköping visade vägen på 100 m fritt och han hjälpte också till i avslutande lagkappen att vinna mästerskapstecknen och rekordet åt tändstickssstaden.

Gren för gren flöt tävlingen sålunda:

100 m fritt pojkar: Rolf Junefelt drog i väg bäst på första längden, men sedan kom Rolf Friberg, tog in på kamraten i vändningen och simmade mot nya rekordet 1.00,9, 3,5 sekunder bättre än gamla. De båda jönköpingspojkarna i särsklass.

220 m bröstsim, flickor: Agneta Borglind, Jönköping, simmare sitt eget lopp. Laila Lindell hängde med bäst och var 8/10 före trean i mål. Agnetas tid 3.11,3 var 3,2 sek. bättre än gamla rekordet.

Svikthopp, flickor: Endast två flickor ställde upp för att hoppa från 1-meterssvikten, Ann-Charlott Caldner, Kalmar, tillhör svenska eliten och hon hade ingen svårighet att vinna före Gunilla Borsberg, Jönköping.

400 m fritt, flickor: Siri Krantz' 12-åriga smålandsrekord fick sig en rejäl knuff nedåt av Margita Ljungberg, som var 1 längd före närmaste konkurrenten i mål. Mellantiden på 200 meter — 2.46,0 — var under gällande rekord på sträckan! Nya rekordet ungefär 20 sekunder bättre än gamla. Gunvor Dahl, Växjö, tvåa.

200 m bröstsim, pojkar: Rolf Junefelt kopierade Margita och drog ifrån ordentligt, men hans seger blev inte lika övertygande som flickans. Nytt rekord blev det dock. Eksjös egen Georg Karlsson kom med en obetvinglig spurt och rusade mot mål som tvåa på fina 3.00,9.

Komb. höga hopp, flickor: Ann-Charlott Caldner tog sin andra mästerskapsplakett suveränt före Louise Wult von Steyern, Växjö.

100 m ryggsim, pojkar: Rolf-kusinen Christer Junefelt tog ledningen från början och det var aldrig tal om vart segern skulle gå, även om det inte var så långt till Thomas Olsson, Kalmar. Tider: 1.17,5 resp. 1.18,7.

100 m fritt, flickor: Klart för Margita Ljungbergs andra rekord. Kalmars Britta Högsell drog hårdast på första längden, men sedan kom Margita och noterade 1.14,0. Irene Pettersson, Jönköping, tvåa.

Komb. höga hopp, pojkar: Hårt mellan Kalmar och Jönköping. Ostkustpojkarna Lennart Waidringer segrare på 52,84 poäng före Johnny Hellström, Jönköping, 52,03.

400 m fritt, pojkar: Den verkliga rekordputsningen kom i det här loppet, som blev släkten Junefelts ...

Sammandrag av Distriktskonferensen i Furuvik 3–4 aug. 1955.

SIMNING

1. Folkbadsutredningens betänkande tillställes alla distrikt genom Svenska Simförbundets försorg.
2. Distriktens dispensansökningar ang. DM bör bifallas i större utsträckning.
3. JSM förlägges till första veckan i sept.
4. Undersökning hos RF angående DM-plaketterna (årtalen).
5. Utbildningskurs för instruktörer och behörighetsdiplom.
6. Kontakt med RF angående godkännande av distriktsrekord satta vid t. ex. EM, OS, Skolungdomens m. m. med endast en klocka.
7. Per-Olof Olssons inledningsanförande bör in i Simsport.

HOPP

1. Önskemål om reseinstruktör.
2. Kontakt med GCI angående hopputbildning av gymnastiklärare.
3. Utseende av hoppledare inom samtliga distrikt.
4. Sammandragning av distriktens hoppledare för konferens.
5. Propaganda för hopp genom simskolorna.
6. Simfrämjandets simlärardiplom bör vara behörighetsbevis för godkännande av järnmärket i hopp.
7. Mer pengar till hoppinstruktörer.

POLO

1. Återgång till internationella regler.
2. Anskaffande av utländska instruktionsböcker för ev. översättning efter bearbetning.
3. Svensk tränare till utlandet för att skaffa lärdomar och utländsk tränarkraft hit.
4. Önskemål om reseinstruktörer.

Gemensamt för alla: Instruktionsfilmer och instruktionsföredrag.

FANOR OCH STANDAR
AV HÖG KONSTNÄRLIG HALT
F. A. V. LINDBLAD ÖREBRO
TEL. 10687. INFORDRA OFFERT OCH SKISSER
ROSTASTRAND 21

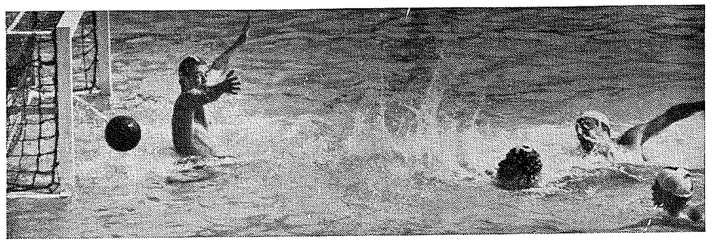

Poloaktuellt

Matchresultat 1955
Div. 1

Neptun—Norrköping	5— 5
Hellas—Västerås	11— 2
SKK—Elfsborg	2— 2
SKK—Norrköping	2— 6
Polisen—Västerås	8— 3
Hellas—So 2	10— 0
Elfsborg—Neptun	7— 2
Polisen—So 2	8— 7
So 2—Norrköping	8— 4
Elfsborg—Västerås	12— 2
Västerås—Norrköping	3— 4
Elfsborg—So 2	11— 2
So 2—Västerås	7— 5
Elfsborg—Norrköping	7— 6
Neptun—SKK	7— 2
Hellas—Polisen	13— 3
Polisen—Neptun	4— 3
SKK—Hellas	0— 8
Neptun—Hellas	1— 9
Polisen—SKK	6— 5
SKK—So 2	4— 5
Neptun—Västerås	4— 3
Polisen—Elfsborg	4—11
Hellas—Norrköping	13— 4
SKK—Västerås	4— 3
Neptun—So 2	8— 5
Polisen—Elfsborg	9— 4

Div. 2

NORRA

Karlstad—Falun	12— 6
Karlstad—Sirius	10— 3
Falun—Hofors	1—13
Sirius—Falun	15— 4
Hofors—Karlstad	6— 5
Sirius—Hofors	5— 8

ÖSTRA

Uppsala—Eskilstuna	4— 6
Österby—Uppsala	5— 4
Eskilstuna—Tunafors	3— 5
Tunafors—Österby	11— 2
Uppsala—Tunafors	5— 9
Eskilstuna—Österby	7— 2

SÖDRA

Landskrona—Ran	2—20
Ran—Göteborg	15— 2
Växjö—Karlskrona	12— 1
Karlskrona—Göteborg	6— 1
Nässjö—Landskrona	2—12
Kalskrona—Ran	1—18
Växjö—Nässjö	8— 7
Karlskrona—Nässjö	2— 2
Växjö—Ran	1—12
Nässjö—Göteborg	10— 4
Landskrona—Karlskrona	12— 5
Göteborg—Landskrona	4— 3
Ran—Nässjö	16— 1
Landskrona—Växjö	4— 2
Göteborg—Växjö	6— 5

Polo-NM i Sverige

Nordiska simförbundet har i samband med NM haft kongress varvid bl. a. programmet för NM-tävlingarna fram till 1963 fastställdes. Vid mötet avgick presidenten Aksel William Floer, Norge, som undanbett sig återval på grund av bristande tid — han är som bekant även orotörande i Norska fotbollförbundet. Till ny president valdes Yrjö Valkama, Finland, medan Sveriges representant i styrelsen är Bertil Sällfors och Lars Schött.

Bland besluten kan nämnas att junioråldern ändras till 18 år för herrar och 17 för damer. Tidigare har det varit 18 år för båda kategorierna. Norge ville ha gränserna till 17 resp. 15 å.r, men det förslaget gick inte igenom. Den nya ålderindelningen för juniorer för med allra största sannolikhet med sig att Svenska simförbundet inför exakt samma ålder för sina mästerskap.

Programmet för NM-tävlingarna, som hålles vartannat år, i simning och polo fastställdes för en åttaårsperiod. Sverige arrangerar polo-NM 1957, junior-NM i simning 1958 och senior-NM i simning 1961. Programmet i sin helhet blev följande:

Senior-NM: 1957 Finland, 1959 Danmark, 1951 Sverige, 1963 Norge. Junior-NM: 1956 Danmark, 1958 Sverige, 1960 Norge, 1962 Finland. Polo-NM: 1957 Sverige, 1959 Finland, 1961 Norge och 1953 Danmark.

Tunafors och Ran nya allsvenskar

Såväl Ran som Tunafors besegrade Hofors AIF i kvalificeringsmatcherna till 1956 års allsvenska serie och är därmed klara för uppflyttning. Matchresultaten blevo följande: Hofors—Ran 8—9, och Tunafors—Hofors 8—3.

Damrekord på 100 yards och 100 m fjärilsim

Karlskogas Birgitta Lundqvist har på hemmabanan satt nytt svenskt rekord på 100 yards och 100 m fjärilsim med 1.12,0 resp. 1.19,4. På den senare sträckan hade hon själv det gamla med 1.20,9. Yardsrekordet hade tidigare Ulla-Britt Eklund, Neptun, med 1.14,7 noterat 1951.

PS!

Neptunaren Bo Larsson förbättrade — vid ett rekordförsök — i Vanadisbadet, Stockholm, den 8 sept. 1955 sitt svenska rekord på 100 m fjärilsim med 4 tiondelar. Det nya rekordet lyder på 1.04,5.

Svenska Simförbundets

årsmöte äger rum fredagen den 25 november kl. 13.30 i Lilla Hörsalen, Medborgarhuset, Stockholm.

Föredragningslista enligt stadgarna.

Frågor, som distrikt eller förening önskar behandlade på årsmötet, skall skriftligen ingivas och vara förbundsstyrelsen tillhanda senast den 8 oktober 1955.

Styrelsen.

Rapport från Bad Kissingen:

På inbjudan av Tyska Simförbundet ordnades i Bad Kissingen — en idyllisk liten stad i sydöstra Tyskland — under tiden 29/6—7/7 ett internationellt träningsläger för simhoppare. Märkligt såtillvida att det var det första av det slaget i europeisk simhistoria.

Det skall redan från början slås fast, att lägret blev en succés, trots att vädret var miserabelt — regn och blåst — ett flertal dagar. Träningen pågick sex timmar varje dag — gruppvis, som jag senare kommer till — med en intensitet som till och med imponerade på garvade iakttagare. Nya hopp provades och levererades på löpande band och ett s. k. platt fall avskräckte aldrig till nya försök.

I lägret deltog från Sverige: Birte Hanson, Gunnel Ageby, SKK, Gun Ödegård, Neptun, Toivo Öhman, SKK, Jan Engvall, Hellas, Knut Lidén, SKG, Ulla Nilsson, SKK, Göran Lundkvist, SKK, Jonny Hellström, Jönköping. De tre sistnämnda på egen bekostnad.

Instruktörer: Tage Lindström, Stockholm, Arne Lundberg, Uppsala, Rune Jonsson, Eskilstuna, Olle Elmberg, Köping, Ingvar Sommarström, Jönköping. Ledare: Gösta Ölander.

De tyska arrangörerna betalade uppehället för sex deltagare, jämte visst bidrag till resekostnaderna. Övriga utgifter täcktes av Svenska Simförbundet.

Från andra länder deltog: Danmark, 11 st., Österrike, 7 st., England, 6 st.,- Finland, 3 st. och Tyskland, c:a 20 st.

Organisation: Något fast träningsprogram hade inte gjorts upp i förväg utan varje dagsprogram formades på så sätt att en president (eller ledare) utsågs för en dag, varefter det ålåg denne att organisera nästa dags träning. Presidentvalet ägde rum vid kvällsmåltiden.

De aktiva indelades i grupper om 4 st. och varje grupp erhöll en instruktör plus tolk där så behövdes. Detta skedde alltså för varje dag.

Under träningen kunde utnyttjas samtidigt: två 1 m-sviktar, två 3 m-sviktar samt en fast hoppställning med 5 och 10 m höjd. Dessutom fanns tillgänglig — intill hoppanordningarna — en torrsviktsanläggning och en studsmatta.

Uppvisningar: Lägerdeltagarna medverkade i två uppvisningar, en i närliggande staden Aschaffenburg inför c:a 5.000 åskådare och en i Bad Kissingen inför en publik av c:a 7.000. Den senare uppvisningen ägde rum på kvällen i artificiell belysning.

Utbyte: Lägret i Bad Kissingen har gett de aktiva deltagarna en klar uppfattning om vad modern simhoppträning är: intensiv, hård men rolig. Det var intressant att iaktta hur resonemanget om teknik man och man emellan fortsatte efter träningen långt in på kvällarna.

Praktiskt taget varje deltagare lärde sig några nya hopp och detta kanske främst därför att hopparna fick tillfälle att träna för olika instruktörer, vilka alla kom med pådrivande impulser, var och en på sitt speciella sätt.

Instruktörerna å andra sidan fick härliga tillfällen att studera olika hoppsätt och olika stilar och dra ut tekniska finesser från de många elithopparna. Dessutom såg man ofta en instruktör stå och lyssna på en kollega som instruerade, på så sätt insupande lärdom.

Några officiella teori-diskussioner förekom inte, men eftersom lägret inte var upplagt för utbildning av instruktörer utan i första hand avsåg fortbildning av de aktiva, var huvudvikten lagd på praktik. Ledarna samlades en kväll för diskussion rörande FINA-regler och dithörande ting.

Sammanfattning: Ett erkännande och beröm för en perfekt organisation av lägret måste ges åt de tyska arrangörerna och det är på sin plats att här även inkludera staden Bad Kissingen, vars förvaltning gjorde mycket för lägerdeltagarnas trevnad.

Den huvudansvarige var Tyska Simförbundets hopparbas, Heinz Plumanns från Köln och han blev mycket populär inte bara därför att han kunde det mesta om simhopp utan därför att han kombinerade fasthet med en riklig portion gemyt. Han fick en liten present som tack från Svenska Simförbundet och dessutom förbundets manschettknappar. De senare fick också biträdande ledaren, Hanns Aderholt, även bekant som europamästare i svikthopp 1950.

Skall något ytterligare sägas så måste det bli om det sagolikt goda kamratskap som präglade hela lägret. Inte minst detta gjorde vistelsen i Bad Kissingen till en upplevelse.

Ett nöje var det för mig att få leda ett gäng hoppare och instruktörer som så helhjärtat »gick in» för träningsdagarna och detta gäng har också uttalat sin tacksamhet över att förbundet trädde ekonomiskt emellan så att resan kunde komma till stånd.

Gösta Ölander.

Norrländskt träningsläger samlade många ungdomar

I lägret deltog följande 39 simmare: Från *Bodens Bandyklubb;* Elisabeth Ankarcrona, Gunilla Forsberg, Monica Krook, Anne-Britt Wiberg, Lennart Säve. *Brännans IF,* Gun-Britt Mellberg, *Hudiksvalls SS,* Kristina Jonsson. *Malmberget:* Olle Vestman, Gunnar Sundkvist, Gunnar Jonasson. *Munksunds SS:* Eric Forslund, Anders Strömberg, Per Forslund. *Skellefteå SK:* Peter Bergengren, Ulla Zachrisson, Bengt Furberg. *Sundsvalls SS:* Björn Larsson. *Umeå Simsällskap:* Lars Edstedt, Martin Ritzén, Görel Brorsson. *IF Castor Östersund:* Runo Romell, Per Lindström, Vesla Lindgren. *Harnäs SS:* Margit Öberg, Kerstin Törnberg, Lena Jonson, Eva Sundberg, Birte Orrven, Mariann Andersson, Ragna Wallgren, Kerstin Lundmark, Reine Fyhr, Bengt Olof Nordvall och Ingrid Eiritz. *Östersunds SS:* Gun-Britt Bäckman. *Hofors AIF:* Irving Danielsson. *Örebro Simsällskap:* Berit Matsson, Finn Haglund, Sune Norn.

Deltagarantalet var som synes tillräckligt om än representationen från en del distrikt kunde ha varit större.

Att träningsläger av denna typ har en synnerligen stor mission att fylla kan inte nog framhållas, och detta att simmarna får träna i samma bassänger där SM och Norrländska mästerskapen går är ju en given fördel. Nu kanske många frågar sig om det är så lämpligt att anordna träningsläger omedelbart före stora tävlingar med risk för att simmarna kan bli för »urlakade». Erfarenheten har dock visat att med förståndigt upplagt träningsprogram och med 2—3 dagars vila och lös träning omedelbart före tävlingarna inverkat mycket gynnsam på resultaten. En eller annan simmare kan ju komma ur form men det är på grund av helt andra orsaker.

Enda nackdelen med detta landsdelsläger för norrlandssimmarna är att kostnaderna blir allt för betungande för simklubbarna. Simförbundets anslag räcker inte »på långa vägar», men det är att hoppas på högre anslag, och i framtiden på bättre placeringar vid SM med åtföljande resebidrag. Även dessa är dock för närvarande i snålaste laget.

Instruktör för lägret var Eric Adlerz med biträde av undertecknad som även var lägerchef.

Sven Strandquist.

Herr redaktör

Vännen Hasse Hellbrand konstaterar i senaste Simsport, att vår vattenpolostandard internationellt inte är mycket värd. I sammanhanget passar han på att ge våra svenska poloregler en spark, och antyder han t. o. m. att vår nuvarande spelöppning mitt på banan är orsaken till vår dåliga polostandard. Eftersom jag råkar vara medskyldig till vårt, av Hellbrand förkättrade avkast, må det väl tillåtas mej att ingå i svaromål. Tvärtemot H., anser jag att vår nuvarande spelöppning mitt på banan är mera krävande än de gamla reglerna, där en konditionssvag spelare efter gjort mål, hade härliga tillfällen att taga igen sig i skydd av reglerna. Nu tvingas man igång med spel omedelbart. Till glädje inte minst för publiken. Som alltid ansett samlingen vid mållinjerna vara löjlig. Tag parallellen med fotboll. Tänk om man där skulle återställa vår internationella standard genom att låta resp. lag samlas vid målburarna och så vid avspark låta centern kuta mot mitten för att nå bollen. Nej, vårt nuvarande avkast är rättvist både mot spelare och publik och jag tror aldrig att vi i Sverige går tillbaka till utsimningarna. Det har diskussionerna vid polokonferenserna visat. Jag är också en sådan optimist att jag tror att det svenska avkastet segrar internationellt.

Meningen med Rans regelförslag var att göra polon så lik handboll och fotboll som möjligt. Med tanke på våra skiftande banor i Sverige ansåg vi också att avkastet på mitten var rättvist. Hur ofta har inte strömmar och vind tagit utkastade bollar och låtit ena laget få en favör, som det inte borde ha. I likhet med handboll ville vi införa avbytarsystem. Tänk på våra kalla vattendrag, där man kanske får kramp oftare än på andra ställen och tänk på den arme målvakten i t. ex. 13-gradigt vatten. Tänk också på en reserv, som kanske får resa med laget över 100 mil utan att få spela. Ofta har man väldigt svårt att få med kvalificerade spelare som reserver, därför att dessa vet att spelchansen är nästan obefintlig. Med avbytarsystem kunde man ha en fulgod uppsättning av 10 spelare, och därigenom kunde man bredda spelarunderlaget. Underligt nog, var argumentet *mot* avbytarna att vårt spelarunderlag blev för *litet*. Jag kan ännu i dag inte fatta hur detta kunde vara fallet. Ran ville vidare införa en fix matchtid i polo också i likhet med handboll och fotboll. En fullt synlig matchklocka vore väl flott? Spilltiden för förlupna bollar är ju nästan ingen på de flesta ställen — nästan noll inomhus — och maskning kan ju våra nuvarande regler bekämpa med frikast (vilket inte ens fotbollen kan när bollen i slutskedena oupphörligen spelas över sidolinjerna). Med en fix matchtid vann man att man kunde fatställa matchtider på ett bättre vis då man t. ex. lade in en polomatch i ett simprogram. F. ö. också vid större turneringar, där det ibland blir sirapsmatcher.

Den hätskaste motståndarna till Ranreglerna var dåvarande Elfsborgstränaren Henzelmann och Hellbrand var hans trogne vapendragare. Tydligtvis kan inte vännen Hasse smälta nederlaget. Vore det inte bättre att helhjärtat stödja vårt avkastsystem, när ändringen nu endast rör sig om spelöppningen. F. ö. har jag på något ställe läst om att våra svenska regler föreslagits till prövning inom FINA. Hur är det med den saken?

Hur skal vi då återställa vår internationella klass? För min del tycker jag att vi sakta men säkert äro på rätt väg med organiserade serier, som ger klubbarna ett mål att arbeta för. Allra mest behöver vi dock ordentliga polobanor inte minst utomhus, där spelarna kan få den största bollträningen. Mycket annat behövs: utländska impulser och tränare, hängivna ledare, bra domare och en god spelarmoral. Men detta är ett större debattämne. *Tor Råberg.*

*

Vännen Råberg från Malmö — numera Trelleborg — har i sitt inlägg under »Herr Redaktör» i detta nummer av Simsport frågat hur det »ligger till» med Simförbundets motion till FINA om de svenska poloreglerna. Vi får i detta sammanhang meddela, att en motion innefattande de svenska ändringarna ingavs till FINA:s kongress i Turin 1954 men på grund av att någon så omfattande regeländring icke kunde göras av FINA före 1956 års kongress i samband med OS i Melbourne beslutade IWPB (Internationella Polorådet) endast uppmana de övriga länderna prova detta system under mellantiden.

Ny motion kommer i dagarna att tillställas FINA för avgörande och behandling i Melbourne 1956.

För polokommittén
STIG LINDAHL
Ordf.

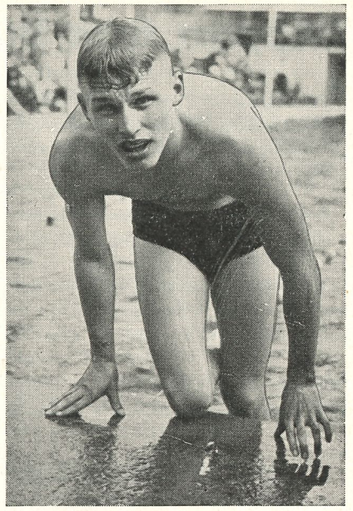

Sven-Gunnar slog "Rotborsten"-rekord

Vid simtävlingar i Lotorp underskred Sven-Gunnar Karlsson, Norrköpings KK, svenska rekordet på 4×100 m individuell medley. Han noterade 5.23,8, vilket är 4,5 sek. bättre än det gamla rekordet, som innehades av Göran Larsson.

Statistikrutan

Samtliga tävlingsarrangörer uppmanas att snarast efter tävlingar insända resultatlistor för att statistikrutan skall kunna hållas aktuell. Resultaten sändes till kansliet. Det är många av sommarens tävlingar runt om i landet där resultaten ännu ej inkommit. Observera att det är den officiella statistiken som ligger till grund för utdelande av fribad.

Simkommittén.



MEDALJER, PLAKETTER
KLUBBMÄSTERSKAPSTECKEN
FÖRENINGSMÄRKEN
DELTAGAREMÄRKEN
Skissförslag fritt på begäran!

SPORRONG & CO

Kungsgatan 17 - Stockholm 7 - Telefon: 22 56 60

Affärstryck, Sthlm 1955

MEDDELANDEN FRÅN
SVENSKA SIMFÖRBUNDET

Simsport

10

15 OKTOBER · 1955
ÅRGÅNG 10

Föråldrad syn på badhusen

Simidrotten behöver stöd

Den allmänna synen på våra badhus är föråldrad! Påståendet kan förefalla oövertänkt, men har man jobbat med badverksamhet under några år har man lärt sig besinna riktigheten i det sagda.

Vid en kurs på Bosön under våren var ett 30-tal simintresserade samlade. Därvid framkom, att vid ett flertal badhus i landet får inte simning förekomma eller i varje fall bara i begränsad utsträckning. Frågar man varför, får man veta, att bassängen skall stå till förfogande för några få badgäster. Ungdomen stör om de får tillträde! Våra simhallar står i regel inte till förfogande för ungdomsverksamhet — elementär simning, simträning och liknande, som är av stort värde för ungdomen.

Att så är fallet beror på en föråldrad uppfattning om vad ett badhus skall användas till. Det har sin förklaring. I och med simhallsbyggandet har nya möjligheter skapats för ungdomsverksamhet, men uppfattningen om badhusen har inte förändrats. De styrande (berörda myndigheter) lever kvar i den gamla tanken, att ett badhus är ett ställe där man skrubbar smutsen av sig och ingenting mer. Jo — man tänker också mycket på den ekonomiska sidan. Badhusens underskott är en nagel i ögat på många kommunalmän. Men vad man glömmer är, att simhallarna genom organiserad simverksamhet årligen kan rädda 100-tals människoliv. Öppna därför landets alla simhallar för aktiv simverksamhet.

Simhall – skola

Borås intar, som många gånger framhållits, en särställning i fråga om simverksamhet. Boråsbadet är inte ett badhus i vanlig bemärkelse, det är en skola med en omfattande fysisk/pedagogisk verksamhet, som är av ovärderlig betydelse för det uppväxande släktet.

Men även i Borås klagas över att badhuset inte går ihop ekonomiskt. Vilka skolor, bibliotek, sjukhus, lasarett m. m. ger ekonomisk vinst? Detta är inte sagt som en elakhet utan som en tankeställare till en var. Är inte den trimning tusentals ungdomar får varje vecka under läsåret, värt de medel man lägger ned på simhallsbadet? Det håller säkerligen de allra flesta med om, och den som ständigt har tillfälle att studera förhållandena är nog villig att satsa ännu mer för att öka verksamheten.

Begränsade möjligheter

Den elementära simverksamheten i Borås har, tack vare berörda myndigheters förståelse, nått en omfattning och organisation som av högre skolmyndigheter, sim- och idrottsorganisationer tillerkänts banbrytande betydelse för hela landet. Men, trots detta utomordentliga underlag, har inte ens i Borås den avancerade simningen de rätta möjligheterna. Den för en allt mer tynande tillvaro, vilket mycket beror på begränsade möjligheter ur platshänseende, ekonomiska bidrag och instruktö-