Herr redaktör

Vännen Hasse Hellbrand konstaterar i senaste Simsport, att vår vattenpolostandard internationellt inte är mycket värd. I sammanhanget passar han på att ge våra svenska poloregler en spark, och antyder han t. o. m. att vår nuvarande spelöppning mitt på banan är orsaken till vår dåliga polostandard. Eftersom jag råkar vara medskyldig till vårt, av Hellbrand förkättrade avkast, må det väl tillåtas mej att ingå i svaromål. Tvärtemot H., anser jag att vår nuvarande spelöppning mitt på banan är mera krävande än de gamla reglerna, där en konditionssvag spelare efter gjort mål, hade härliga tillfällen att taga igen sig i skydd av reglerna. Nu tvingas man igång med spel omedelbart. Till glädje inte minst för publiken. Som alltid ansett samlingen vid mållinjerna vara löjlig. Tag parallellen med fotboll. Tänk om man där skulle återställa vår internationella standard genom att låta resp. lag samlas vid målburarna och så vid avspark låta centern kuta mot mitten för att nå bollen. Nej, vårt nuvarande avkast är rättvist både mot spelare och publik och jag tror aldrig att vi i Sverige går tillbaka till utsimningarna. Det har diskussionerna vid polokonferenserna visat. Jag är också en sådan optimist att jag tror att det svenska avkastet segrar internationellt.

Meningen med Rans regelförslag var att göra polon så lik handboll och fotboll som möjligt. Med tanke på våra skiftande banor i Sverige ansåg vi också att avkastet på mitten var rättvist. Hur ofta har inte strömmar och vind tagit utkastade bollar och låtit ena laget få en favör, som det inte borde ha. I likhet med handboll ville vi införa avbytarsystem. Tänk på våra kalla vattendrag, där man kanske får kramp oftare än på andra ställen och tänk på den arme målvakten i t. ex. 13-gradigt vatten. Tänk också på en reserv, som kanske får resa med laget över 100 mil utan att få spela. Ofta har man väldigt svårt att få med kvalificerade spelare som reserver, därför att dessa vet att spelchansen är nästan obefintlig. Med avbytarsystem kunde man ha en fulgod uppsättning av 10 spelare, och därigenom kunde man bredda spelarunderlaget. Underligt nog, var argumentet *mot* avbytarna att vårt spelarunderlag blev för *litet*. Jag kan ännu i dag inte fatta hur detta kunde vara fallet. Ran ville vidare införa en fix matchtid i polo också i likhet med handboll och fotboll. En fullt synlig matchklocka vore väl flott? Spilltiden för förlupna bollar är ju nästan ingen på de flesta ställen — nästan noll inomhus — och maskning kan ju våra nuvarande regler bekämpa med frikast (vilket inte ens fotbollen kan när bollen i slutskedena oupphörligen spelas över sidolinjerna). Med en fix matchtid vann man att man kunde fatställa matchtider på ett bättre vis då man t. ex. lade in en polomatch i ett simprogram. F. ö. också vid större turneringar, där det ibland blir sirapsmatcher.

Den hätskaste motståndarna till Ranreglerna var dåvarande Elfsborgstränaren Henzelmann och Hellbrand var hans trogne vapendragare. Tydligtvis kan inte vännen Hasse smälta nederlaget. Vore det inte bättre att helhjärtat stödja vårt avkastsystem, när ändringen nu endast rör sig om spelöppningen. F. ö. har jag på något ställe läst om att våra svenska regler föreslagits till prövning inom FINA. Hur är det med den saken?

Hur skal vi då återställa vår internationella klass? För min del tycker jag att vi sakta men säkert äro på rätt väg med organiserade serier, som ger klubbarna ett mål att arbeta för. Allra mest behöver vi dock ordentliga polobanor inte minst utomhus, där spelarna kan få den största bollträningen. Mycket annat behövs: utländska impulser och tränare, hängivna ledare, bra domare och en god spelarmoral. Men detta är ett större debattämne. *Tor Råberg.*

*

Vännen Råberg från Malmö — numera Trelleborg — har i sitt inlägg under »Herr Redaktör» i detta nummer av Simsport frågat hur det »ligger till» med Simförbundets motion till FINA om de svenska poloreglerna. Vi får i detta sammanhang meddela, att en motion innefattande de svenska ändringarna ingavs till FINA:s kongress i Turin 1954 men på grund av att någon så omfattande regeländring icke kunde göras av FINA före 1956 års kongress i samband med OS i Melbourne beslutade IWPB (Internationella Polorådet) endast uppmana de övriga länderna prova detta system under mellantiden.

Ny motion kommer i dagarna att tillställas FINA för avgörande och behandling i Melbourne 1956.

För polokommittén
STIG LINDAHL
Ordf.

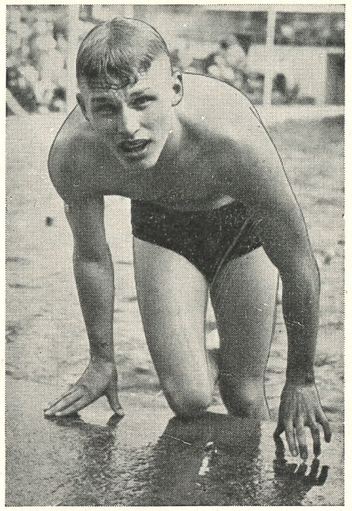

Sven-Gunnar slog "Rotborsten"-rekord

Vid simtävlingar i Lotorp underskred Sven-Gunnar Karlsson, Norrköpings KK, svenska rekordet på 4×100 m individuell medley. Han noterade 5.23,8, vilket är 4,5 sek. bättre än det gamla rekordet, som innehades av Göran Larsson.

Statistikrutan

Samtliga tävlingsarrangörer uppmanas att snarast efter tävlingar insända resultatlistor för att statistikrutan skall kunna hållas aktuell. Resultaten sändes till kansliet. Det är många av sommarens tävlingar runt om i landet där resultaten ännu ej inkommit. Observera att det är den officiella statistiken som ligger till grund för utdelande av fribad.

Simkommittén.



MEDALJER, PLAKETTER
KLUBBMÄSTERSKAPSTECKEN
FÖRENINGSMÄRKEN
DELTAGAREMÄRKEN
Skissförslag fritt på begäran!

SPORRONG & CO

Kungsgatan 17 - Stockholm 7 - Telefon: 22 56 60

Affärstryck, Sthlm 1955

MEDDELANDEN FRÅN
SVENSKA SIMFÖRBUNDET

Simsport

10

15 OKTOBER · 1955
ÅRGÅNG 10

Föråldrad syn på badhusen

Simidrotten behöver stöd

Den allmänna synen på våra badhus är föråldrad! Påståendet kan förefalla oövertänkt, men har man jobbat med badverksamhet under några år har man lärt sig besinna riktigheten i det sagda.

Vid en kurs på Bosön under våren var ett 30-tal simintresserade samlade. Därvid framkom, att vid ett flertal badhus i landet får inte simning förekomma eller i varje fall bara i begränsad utsträckning. Frågar man varför, får man veta, att bassängen skall stå till förfogande för några få badgäster. Ungdomen stör om de får tillträde! Våra simhallar står i regel inte till förfogande för ungdomsverksamhet — elementär simning, simträning och liknande, som är av stort värde för ungdomen.

Att så är fallet beror på en föråldrad uppfattning om vad ett badhus skall användas till. Det har sin förklaring. I och med simhallsbyggandet har nya möjligheter skapats för ungdomsverksamhet, men uppfattningen om badhusen har inte förändrats. De styrande (berörda myndigheter) lever kvar i den gamla tanken, att ett badhus är ett ställe där man skrubbar smutsen av sig och ingenting mer. Jo — man tänker också mycket på den ekonomiska sidan. Badhusens underskott är en nagel i ögat på många kommunalmän. Men vad man glömmer är, att simhallarna genom organiserad simverksamhet årligen kan rädda 100-tals människoliv. Öppna därför landets alla simhallar för aktiv simverksamhet.

Simhall – skola

Borås intar, som många gånger framhållits, en särställning i fråga om simverksamhet. Boråsbadet är inte ett badhus i vanlig bemärkelse, det är en skola med en omfattande fysisk/pedagogisk verksamhet, som är av ovärderlig betydelse för det uppväxande släktet.

Men även i Borås klagas över att badhuset inte går ihop ekonomiskt. Vilka skolor, bibliotek, sjukhus, lasarett m. m. ger ekonomisk vinst? Detta är inte sagt som en elakhet utan som en tankeställare till en var. Är inte den trimning tusentals ungdomar får varje vecka under läsåret, värt de medel man lägger ned på simhallsbadet? Det håller säkerligen de allra flesta med om, och den som ständigt har tillfälle att studera förhållandena är nog villig att satsa ännu mer för att öka verksamheten.

Begränsade möjligheter

Den elementära simverksamheten i Borås har, tack vare berörda myndigheters förståelse, nått en omfattning och organisation som av högre skolmyndigheter, sim- och idrottsorganisationer tillerkänts banbrytande betydelse för hela landet. Men, trots detta utomordentliga underlag, har inte ens i Borås den avancerade simningen de rätta möjligheterna. Den för en allt mer tynande tillvaro, vilket mycket beror på begränsade möjligheter ur platshänseende, ekonomiska bidrag och instruktö-

SIMSPORT

MEDDELANDEN FRÅN
SVENSKA SIMFÖRBUNDET
SVEAVÄGEN 29 · STOCKHOLM
POSTGIRO: 524 94

Nr 10 · 1955 · Årgång 10

Ansv. utg.
SIGFRID HEYNER
Redaktör:
STIG OHLSSON
Redaktionskommitté:
HENRY RUNSTRÖMER
OCH BIRGER BUHRE
Telefon:
REDAKTÖREN 51 69 99
ANNONSER OCH
KUNGÖRELSER 10 63 92

Prenumerationspris: 6: – kr. halvår 3: – kr. för 1955

Nästa nummer utkommer omkr. 5 nov

rer. De allt mer byråkratiserade formerna hindrar badmästarna från, att som tidigare tjänstgöra som instruktörer.

Med de goda elementära möjligheterna borde Borås ifråga om avancerad simning inta en ledande ställning internationellt. Men så är inte fallet och att döma av utvecklingen tycks möjligheterna bli ännu mer begränsade. Trots en större och en mindre simhall saknas tillfredsställande träningsmöjligheter för avancerad simning. Det måste krafttag till för att stödja simsporten.

Simsporten kräver lång träning

Eftersom vi människor inte av naturen begåvats med simkunnighet måste vi lära oss denna ädla konst. Men vägen är lång från de första simproven till de internationella tävlingsbanorna. Just därför krävs ihärdig träning, vilket stärker viljan hos utövaren.

Men många simmare tröttnar och detta har sin förklaring i bland annat, att simutövaren måste betala när han skall gå och träna, trängas med en mängd andra, som kanske ideligen simmar över eller på honom (om en löpare under sin träning runt löparbanan ständigt måste väja undan för dem som sprang i hans väg skulle det säkerligen inte bli många löpare här i landet), och — som vanligt är — träna på sena kvällstimmar eller efter de allmänna badens slut.

Simsporten behöver stöd i form av bättre träningsmöjligheter, höjda anslag och tillgång till instruktörer.

Kalle »Badis» Andersson

Håll kontakt

med simsport världen runt. — Prenumerera på

Simsport

Sekreterarens spalt

Under det nu snart gångna verksamhetsåret ha vi då och då fått höra, att svensk simidrott är på tillbakagång och att vi här i Sverige kommit hopplöst efter i konkurrensen med övriga europeiska nationer. Är det nu verkligen så illa ställt med vår svenska simidrott? Jag tror det ej och det kommande bokslutet bör ge ett klart belägg för att svensk simning fortfarande är på frammarsch precis som under tidigare år. Någon tillbakagång kan det icke bli tal om, ty våra rekord förbättras ideligen och bredden bland simmare, hoppare och vattenpolospelare blir allt större. I konkurrensen med våra nordiska simmarbröder ligger vi på såväl dam- som herrsidan i toppen. Nordiska mästerskapen i Oslo gav ett klart belägg härför och vi få nog gå långt tillbaka i tiden för att få fram en liknande överlägsenhet som vid årets NM.

I den europiska konkurrensen ha vi dock ej kunnat hävda oss varken i år eller föregående år. Där liksom i de flesta andra idrotter beror det emellertid ej på en tillbakagång hos oss utan på den oerhörda frammarschen av sådana länder som Tyskland, Ungern, Ryssland, Polen och största delen av ööststaterna. Detta beror i första hand på en enorm rekrytering för idrotten bland människomassor av en storleksordning, där vårt lilla land, liksom övriga nordiska länder, måste komma till korta. Vi må ha än så gott material att ta utav, men det kan dock endast bli ett litet fåtal i jämförelse med t. ex. Rysslands miljoner. När dessutom dessa miljoner få erforderliga resurser att träna rationellt och så gott som hela året på mönsteridrottsanläggningar, vore det väl märkvärdigt, om det inte skulle komma fram stjärnor av en storleksordning, som vi knappast kunnat drömma om för blott något tiotal år sedan. Det är nog blott för oss att konstatera faktum och sedan göra vårt bästa att hänga med i den mördande konkurrensen. Säkerligen kan vi även i fortsättningen få fram goda simmare av bästa klass under förutsättning att vi kan ge våra träningsvilliga ungdomar ungefär samma villkor ifråga om träningsmöjligheter i därför lämpade badanläggningar. En liten ljusning på den punkten har man på sistone kunnat skönja. Ett antal goda bad äro ju under byggnad ute i landet och kan så den avslutande folkbadutredningen få igång byggandet av alla de anläggningar, som ansetts nödvändiga för upprättandet av den svenska folkhälsan, bör svensk simsport kunna se framtiden an med ljusa förhoppningar om att åter kunna gå ikapp de stora europeiska simnationerna.

Så som situationen är just nu, måste vi dock räkna med att under en lång följd av år få spela andra fiolen vid möten med sådana nationer som Ryssland, Tyskland och Ungern. När man som jag på nära håll fått se alla de nya och förbättrade simanläggningar, som under de senaste fem åren iordningställts på ett så litet område som Sydtyskland, borde man nog bli litet betänksam i sina yttranden beträffande svensk simsports framtid, när det gäller toppen. Snart sagt varje liten ort därnere har fått badanläggningar utomhus och i stor utsträckning även inomhus som varje gång man får se desamma föranleder frågan: Hur ha Ni burit er åt? Svaret blir alltid ungefär detsamma: "Vi arbetar för framtiden och den hör en sund ungdom till. Dessutom ha vi genom denna upprustning, som även omfattar andra idrottsanläggningar och stora kurhotell kunnat locka till oss turister från när och fjärran till ett antal, som vi knappt själva trodde vara möjligt, då vi satte igång för några år sedan". Så har man t. ex. på flera ställen förlängt turistsäsongen med en månad på våren och en månad på hösten genom en så enkel anordning som uppvärmt vatten i utomhusbadet. Att detta även kommer simmarna tillgodo är självklart. Säkert skulle många av våra större turistorter på liknande sätt kunna få ut bra mycket mer ekonomiskt, om de lade pengar — gärna med hjälp av statmedel — på sådant, som lockar dit turister inte bara en gång utan ofta.

*

Det här skulle egentligen ha handlat om förberedelserna inför årsmötet och som vanligt en del påminnelser till våra distrikt och föreningar. Men varav hjärtat fullt, därom talar munnen. Och så blev inledningen en vädjan till alla myndigheter, enskilda och framförallt våra simmare: Arbeta för bättre badmöjligheter. Så småningom måste det väl gå upp för dem, som bestämmer, att ett folks hälsa inte blir bättre av det ena stora sjukhuset efter det andra eller höjda sjukförsäkringar. Hälsan grundlägges i barn- och ungdomsåren.Där skall den verkliga stöten sättas in.

Årsberättelsen börjar ta form och visar ett gott verksamhetsår. I nästa nummer kan ni läsa om att svensk simning icke stått still eller gått tillbaka. Även detta år har det gått framåt i hopp, polo och simning.

Till slut vill jag endast påminna om att föreningarna fortfarande i stor utsträckning — undantag finnas och strålande sådana — slarva med sina rapporter angående sina internationella tävlingsarrangemang och sina resor utomlands. De måste komma in så snart som möjligt och kommer de ej, måste det bli så, att nya sanktioner ej komma att beviljas.

Likaså vill jag åter påminna om att ansökningar om utmärkelser måste vara förbundets kansli tillhanda i god tid före påräknad utdelning. Medaljnämden har endast sammanträde första månaden i varje kvartal. Det innebär, att ansökningar om eventuella utmärkelser före årskiftet måste vara kansliet tillhanda senast den 1 oktober. Det är ingen orimlig begäran, ty blir frågan aktuell i en förening, måste väl den förtjänte vara känd sedan långt tillbaka, liksom även tidpunkten för utdelningen, t. ex. ett jubileum eller liknande.

Sigge Heyner

Föredragningslista
VID SVENSKA SIMFÖRBUNDETS

ÅRSMÖTE

fredagen den 25 november 1955 kl. 13.30 i Lilla Hörsalen, Medborgarhuset, Stockholm

Utdelning av priser.

1. Upprop samt justering av röstlängden.
2. Val av ordförande för mötet.
3. Val av två justeringsmän att jämte ordf. justera mötets protokoll.
4. Fråga om mötets behöriga utlysande.
5. Styrelsens berättelse för verksamhetsåret 1 okt. 1954—30 sept. 1955.
6. Revisorernas berättelse.
7. Fråga om ansvarsfrihet för styrelsen.
8. Val av ordförande i styrelsen för arbetsåret 1955—1956.

9a. Val av sju ordinarie ledamöter i styrelsen för två år. I tur att avgå: Nils Blom, Hofors, Birger Buhre, Malmö, Stig Lindahl, Stockholm, Olle Johansson, Göteborg, Stig Ohlsson, Stockholm, C. G. Zachrisson, Skellefteå, och Gösta Ölander, Stockholm.

b. Kompletteringsval för 1956 efter Nils Berglund, Lund, som avgått under verksamhetsåret.

10. Val av revisorer. Nuvarande: G. O. Nordström, Katrineholm.
11. Val av revisorssuppleant. Nuvarande: Charles Soldin, Eskilstuna.
12. Val av fem ombud till riksförbundsmötet 1956. Förutvarande: Bertil Sällfors, Stig Lindahl, Gösta Ölander, C. G. Zachrisson, Lars Schött.
13. Val av fem suppleanter för ombuden. Förutvarande: Birger Buhre, Sigfrid Heyner, Nils Berglund, Per-Olof Olsson och Bengt Widén.
14. Antagande av officiellt kungörelseorgan för arbetsåret 1955—1956.
15. Förslag av styrelsen.
16. Motioner.
17. Mötets avslutning.

Från utländska fronter

Av Henry Runströmer

Ungerskt världsrekord

De ungerska simmarna har i god tid ställt in sig på att nå högformen sent på hösten. Siktet är inställt på OS i Melbourne! Den första internationella tävlingen i höst, vilken ägde rum första veckan i september lämnade också strålande resultat över hela linjen.

Ett världsrekord såg dagens ljus och för detta svarade damerna på 4×100 meter medley. Holländskornas nyligen godkända notering förbättrades från 5.00,1 till 4.57,8. I laget simmade Eva Pajor rygg på 1.13,6, Ripsima Székely fjärilsim på 1.15,9, Eva Székely bröst på 1.21,9 och Katalin Szöke frisim på 1.06,4.

Även i övrigt nåddes granna resultat: 100 m fritt: Nyeki 57,6, Domotor 58,7, Voell, Västtyskland 58,9. 400 m fritt: Zaborski 4.40,2, Csordas 4.45,9, Reich, Östtyskland 4.47,7, Fugger, Västtyskland 4.52,0. 1500 m fritt: Zaborski 18.33,6 (årets bästa europatid), Csordas 19.18,8, Reich 19.19,1, Fugger 19.31,7. 100 m bröst: Utassi 1.13,0, Fritsche, Östtyskland 1.13,5. 200 m fjäril: Tumpek 2.29,0, Ats 2.34,5. Damer: 100 m fritt: Gyenge 1.05,4, Szöke 1.05,8, Balkenende och Kok, Holland 1.06,5 vardera, Jansen, Västtyskland 1.08,2, von Netz, Västtyskland 1.10,9. 200 m bröst: Eve Székely 2.52,4, Karpati 3.03,4. 100 m fjäril: Voorbij, Holland 1.14,2, Ripsima Székely 1.15,4 (ungerskt rek.), Kok, Holland 1.15,7. 100 m rygg: De Korte, Holland 1.15,0, Pajor 1.15,5, Schmidt, Västtysklaand 1.17,1.

Den 16-åriga holländskan *Lenie de Nijs* har satt sitt tredje världsrekord genom att avverka 880 yards frisim på 10.58,1 i Utrecht. Det gällande världsrekordet på 11.00,2 sattes i juni i fjol av australienskan Lorraine Crapp.

Italienaren *Angelo Romani* torde vara Europas främsta frisimmare på 400—1500 meter. Vid de italienska mästerskapen i Terni avverkade Angelo 1500 meter på 19.02,8. Nytt rekord satte han också på 100 meter med granna 57,2.

Bara tre av de 15 deltagarna i årets kanalsimning klarade distansen och segern gick till egyptiern Abdel Latif Abu, som hade tiden 11 tim. 44 min. och nådde den engelska kusten med ett par hundra meters försprång på amerikanen Tom Park.

Litet landskampsstatistik från sensommaren:

Hollands damer slog Frankrikes med 60—27 i George Vallery Stadium. Tiderna berättar om att holländskorna nu äro bättre än någonsin — 400 m frisim: Balkenende 5.12,4, Kok 5.19,0. 100 m ryggsim: Van Alphen 1.14,4, Wielema 1.15,2. 100 m fjärilsim: Voorbij 1.13,8, Kok 1.16,5. 200 m bröstsim: Bruins 2.58,8. 100 m frisim: Van Alphen 1.08,4. Och så russinet i kakan nämligen nytt världsrekord på 4×100 m medley med tiden 5.00,1 (Van Alphen 1.15,5 på rygg, Bruins 1.25,4 i bröstsim, Voorbij 1.14,1 i fjäril och Balkenende 1.05,1 i frisimmet.

Frankrikes herrar tog dock revansch för damerna och slog Hollands herrar med 54—33. Bästa resultatet var Pirolleys 2.36,8 på 200 meter fjäril.

Holland besegrade även Jugoslavien i Nijmegen med 118—105. Holländskorna var tungan på vågen, men bland herrarna skötte sig också Herman Willemse fint genom att bli två på 100 m fritt med 59,3 samt vinna 400 på 4.50,2 och 1500 på 19.40,8.

Finland utklassade Norge med 78—48 i Åbo. Karri Käyhkö slog Gunnerud på 100 m frisim, 59,3 mot 59,5, och vann 400 på 4.54,2. Marjatta Railio vann samma grenar på damsidan med resp. 1.10,1 och 5.41,0 samt tog dessutom hem 100 m rygg på 1.19,4. För den enda norska segern svarade hopperskan Inger Nordbö.

USA-mästerskapen

Årets amerikanska utomhusmästerskap ägde rum i Los Angeles olympiska simstadion och bjöd på sju nya mästerskapsrekord, alla satta av kända stjärnor på ett undantag när. Outsidern George Harrison från Californien vann 200 m rygg på den nya amerikanska rekordtiden 2.23,3.

Övriga vinnare blev: 100 m fritt: Gideonese 57,6. 200 m fritt Woolsey 2.08,2. 400 m fritt: Konno 4.38,7. 1500 m fritt: Onekea 18.52,3. 100 m rygg: Oyakawa 1.05,3. 200 m fjäril: Yorzyk 2.29,1.

I damernas mästerskap vann 15-åriga Wanda Werner 100 m fritt på 1.06,1 före canadensiskan Stewart på 1.06,3. På 200 m rygg hade Cone 2.45,6 och på 400 m medley Gilett 6.01,5. På 200 m bröst satte Seares nytt amerikanskt rekord med 3.01,4.



Modepokalen från EM i Turin 1954, uppsatt som vandringspris i vattenpolo — allsvenska inomhusserien — som Hellas har en inteckning i för fjolårets seger.

Dussinet svenska simmare till Moskvas «miniatyr-EM»

Våra svenska elitsimmare har i år ett verkligt stort höstmål att se fram emot. Det ryska simförbundet har nämligen inbjudit en stor svensk trupp till internationella tävlingar i Moskva den 13—15 november, då sovjetarméns nya 50-metersbassäng skall invigas. Det blir av allt att döma ett EM i miniatyr. Inbjudningar till evenemanget har nämligen utgått till alla de stora simnationerna i Europa och tävlingsprogrammet inrymmer samtliga manliga, olympiska simgrenar d. v. s. 100, 400 och 1.500 m frisim. 100 m ryggsim, 200 m bröstsim, 200 m fjärilsim samt lagkappsimning 4×200 meter.

Svenska simförbundet har preliminärt accepterat den ryska inbjudningen, som innefattar fri resa och uppehälle för en trupp på 16 personer. Vilka aktiva som får resa är ännu ej bestämt. Urvalet åligger simkommittén, som får flera tillfällen att bedöma de aktivas form under de kommande veckorna.

Det förefaller dock föga troligt att mer än dussinet simmare får göra resan till Moskva, där konkurrensen blir mördande.

Av det tävlingsprogram som den franska sporttidningen L'Equipe publicerat — vilket dock ännu ej kommit det svenska förbundet tillhanda — framgår, att de ryska arrangörerna tänkt sig följande grenfördelning: 13 nov. (söndag): 100 och 400 m frisim samt 100 m ryggsim. 14 nov.: 200 m bröstsim och 200 m fjärilsim. 15 nov.: 1500 m frisim och lagkapp 4×200 m.

Japan krossade USA

Sommarens stora evenemang var dock landskampen mellan Japan och USA i Tokio. Japanerna visade med eftertryck, att de återhämtat krafterna efter kriget genom att vinna med så klara siffror som 44—31, varav 21—15 i frisimgrenarna. Evenemanget var ett av de allra förnämligaste som ägt rum i simning och flera starka världsrekord minner om detta, bl. a. Japans 3.47,0 på 4×100 meter (Suzuki, Tani, Seto, Koga) och Masaru Furukawas 2.33,7 på 200 m bröst — noterade i 50-metersbassäng.

På 100 m fritt vann Patterson, USA med 57,2 före två japaner med resp. 57,3 och 57,4. Woolsey vann 200 meter på 2.07,4, Ford Konno 400 m på 4.35,6. På 800 och 1500 m fick Konno däremot stryka på foten för den 20-årige japanen Ohno, som hade resp. 9.38,8 och 18.31,3. Medleylagkappen var fantastisk. Japan vann på världsrekordtiden 4.15,7 före USA på 4.17,6. USA tog ledningen genom Oyakawa, som hade 1.04,6 mot 1.06,5 för Hase. Furukawa gav Japan ledningen genom att simma bröst på 1.08,9 mot 1.14,5 för Matson. I fjäril hade Wiggins 1.02,0 mot 1.04,2 för Ishimoto och i det avslutande frisimmet hade Patterson 55,4 och japanen Koga 56,1.

I Frankrike har det nåtts en rad utomordentliga tider denna sommar. På 25-metersbana har Eminente noterat 57,4 på 100 m frisim och Bozon 1.04,2 på 100 m rygg. Alex Jany har också konfirmerat sin återfunna storform med 58,1 på 100 och 2.08,2 på 200 m fritt. De franska damerna har också visat stark form. Odette Lusien har satt franskt rekord på 100 m fjäril med 1.15,5 samt simmat 100 m fritt på 1.08,6. Tillsammans med Jacqueline Pirolley, Marie Axenoff och Claudie Elliot har hon också medverkat till ett nytt rekord på 4×100 meter med 4.43,5.

I belgiska mästerskapen vann *Eva Gerard-Novak* 100 m fjäril på 1.24,6. Peeters vann 400 m fritt på 5.47,5 och 100 m rygg på 1.21,0. På herrsidan segrade Laurent på 100, 200 och 400 meter fritt på resp. 1.00,4, 2.19,3 och 5.17,2.

En vattenpololandskamp mellan Holland och England på ön Jersey slutade oavgjord 4—4, sedan holländarna haft ledningen med 3—1 i pausen.

I de *canadensiska mästerskapen* simmade 18-årige Stagmann 1500 meter fritt på den nya rekordtiden 19.42,3. Tvåa var Brunelle på 19.43,0. På damsidan vann bl. a. amerikanska Shelley Mann 100 yards fritt på 58,9 (!).

Veteranen Balandin har satt nytt sovjetrekord på 100 meter frisim med 56,9 sek.

Bozon—Brockway—Coignot blev ordningsföljden vid ett mästarmöte på 100 m ryggsim i La Ferte-Alais. Tiderna resp. 1.03,9, 1.05,1 och 1.07,1.

34 världsrkord godkända av FINA

Vid sitt septembersammanträde i Paris godkände FINA:s styrelse 34 nya världsrekord av vilka flera hittills undgått offentligheten på denna sida om Atlanten, bl. a. Al Wiggins 54,7 sek. på 100 m fjärilsim. De nu klubbade rekorden är:

HERRAR

200 m frisim: Wardrop, England, 2.03,4 (i 25-yardsbassäng).
220 yards frisim: Wardrop, England, 2.03,4 (25 y.).
4×100 yards frisim: Yale, USA, 3.21,3 (25 y.).
4×100 m frisim: Japan, 3.46,8 (50 m).
100 m ryggsim: Bozon, Frankrike, 1.02,1 (25 m).
200 m bröstsim: Tanaka, Japan, 2.35,2 (25 m).
Furukawa, Japan, 2.33,7 (50 m).
220 yards bröstsim: Gowboy, USA, 2.38,0 (25 y.).
100 yards fjärilsim: Wiggins, USA, 54,7 (25 y.).
100 m fjärilsim: Tumpek, Ungern, 1.02,1 (25 m).
Tumpek, Ungern, 1.02,0 (33,3 m).
200 m fjärilsim: Nagasawa, Japan, 2.21,6 (25 m).
220 yards fjärilsim: Drake, USA, 2.26,1 (25y.).
400 yards medley: Wardrop, England, 4.36,9 (25y.).
400 m medley: Stroujanov, Sovjet, 5.15,4 (25 m).
4×100 yards medley: Ohio, USA, 3.48,0 (25 y.).
4×100 m medley: Japan, 4.17,2 (25 m).
Japan, 4.15,7 (50 m).

DAMER

100 yards frisim: Alderson, USA, 58,1 (25y.).
1500 m frisim: De Nijs, Holland, 20.46,5 (50 m).
1760 yards frisim: Kok, Holland, 22.27,1 (50 m).
De Nijs, Holland, 22.05,5 (50 m).
100 yards fjärilsim: Mann, USA, 1.06,3 (25 y.).
Kok, Holland, 1.06,1 (25 m).
100 m fjärilsim: Mann, USA, 1.14,0 (25 y.).
Kok, Holland, 1.13,8 (25 m).
Voorbij, Holland, 1.13,7 (25 m).
400 m medley: Kok, Holland, 5.47,3 (25 m).
Székely, Ungern, 5.40,8 (25 m).
4×100 yards medley: Lafayette, USA, 4.41,0 (25 y.).
Lafayette, USA, 4.34,2 (25 y.).
Walter Reed, USA, 4.33,5 (25 y.).
4×100 m medley: Holland, 5.02,1 (25 m).
Holland, 5.00,1 (50 m).

Visste Du att...?

● följande simmare uttagits till olympisk specialträning: Göran Larsson, Lars Svantesson, S 02; Per-Olof Östrand, Hofors; Håkan Westesson, Poseidon; Hans Lindström, Per-Olof Erikson och Kristian König, Neptun; Lars Eriksson, Hellas; Sven-Gunnar Karlsson och Willy Hemlin, Norrköping; samt Rolf Junefeldt, Jönköping; och för damerna: Kate Jobson, Varberg; Anita Hellström, Neptun; Karin Larsson, Ran; Monica Peters, Limhamn; Monica Krook, Boden; Birgitta Lundkvist, Karlskoga; samt Birgitta Wängberg, SKK.

● Polen accepterat en returlandskamp i simning och vattenpolo 1956 enligt det olympiska programmet. Landskampen skall gå den 18—19 augusti, men tävlingsplatsen är ännu ej fastställd.

● Lars Svantesson, olympiaman i simning i Helsingfors och flerfaldig svensk mästare i lagsim, har beslutat återvända till fadershuset Elfsborg. I slutet av förra året flyttade han till Göteborg, där han representerat S 02. Svantesson blir en fin förstärkning för den tilltänkta Boråstruppen till Magdeburg den 12—15 nov., där i första hand ett lag på 4×200 m och ett pololag tävlar.

● Belgien uteblir från den olympiska vattenpoloturneringen i Melbourne. Man anser inte att spelstyrkan står i rimlig proportion till resekostnaderna.

● S 02:s nyförvärv i sommarpolon Börje Hamrin, återvänt till Eskilstuna och Tunafors på grund av brist på arbete i Göteborg...

● gamle mästersimmaren, »polohaj» m. m., Nils Blomsterwall blivit norrlänning och distriktschef inom försäkringsbranschen i Umeå...

● belgiska rekordet på 100 meter rygg har i Liége av Louis Kozma förbättrats från 1.15,5 till 1.13,3. Han hade även det gamla.

Artiklar för simsport

★ SVIKTAR *av limmad furu*
★ SVIKTMATTOR *av kokosgarn*
★ SVIKTANORDNINGAR
★ AVGRÄNSNINGSLINOR *med flöten för simbanor*
★ SIMDYNOR *av styrofor och gummi*
★ SIMSTÄNGER *av aluminium*
★ VATTENPOLOBOLLAR *i impregnerat läder*
★ LIVBOJAR *lagenliga av kork och styrofor*
★ RÄDDNINGSSTÄNGER
★ DJUPDYKNINGSSÄNKEN
★ LIVRÄDDNINGSATTRAPPER

IDROTTSMAGASINET

Birger Jarlsgatan 5 Stockholm Telefon växel 20 88 25

Tävlingskalender

Oktober	18	Stockholm: Inomhusserien i polo.
	30	Stockholm: Inomhusserien i polo.
	30	Borås: Inomhusserien i polo.
November	10	Stockholm: Inomhusserien i polo.
	20	Eskilstuna: Inomhusserien i polo.
	27	Eskilstuna: Inomhusserien i polo.
December	2	Stockholm: Polisens pojktiomanna.
	2	Borås: Inomhusserien i polo.
	2	Eskilstuna: Inomhusserien i polo.

Allsvenska simserien

1955 23/10—6/11 200 m bröstsim, seniorer och jun. A
100 m bröstsim, jun. B
20/11—4/12 100 m ryggsim, alla klasser
1956 12/2—21/2 200 m frisim, seniorer jun. A
50 m frisim, jun. B
11/3—25/3 100 m fjärilsim, seniorer och jun. A
50 m fjärilsim jun. B
Tidigare bestämmelser gälla till alla delar.

Hoppserier DM JDM

Det har visat sig att man på många håll är osäker om vilka hoppserier, som får användas vid DM och JDM i de olika grenarna. I vår regelbok står detta inte heller klart angivet, varför Hoppkommittén vill göra följande förtydligande:

DM Svikthopp, 1 och 3 meter: A-serien, B-serien eller silver-serien. (Regelboken sid. 41—42.)
Höga hopp: A-serien, B-serien eller silverserien. (Regelboken sid. 41—42.)
Komb. höga hopp: SM-serien, dock med den skillnaden att hopparen äger rätt att utföra samtliga hopp från 5 meter. (Regelboken sid. 43.)

JDM Svikthopp, 1 meter: Silver- eller bronsserien. (Regelboken sid. 150—151.)
Komb. höga hopp: Samma serie som vid DM.

Distrikten avgör själva vilken serie som skall tillämpas vid de olika tävlingarna. Någon dispens för att få använda någon av de förenklade serierna behöver sålunda icke sökas.

Hoppkommittén

Världsrekorden den 1 oktober 1955

HERRAR

100 yards frisim:	Cleveland, USA	49,2	(1952)
100 meter » :	Cleveland, USA	54,8	(1954)
200 » » :	Wardrop, England ..	2.03,4	(1955)
220 yards » :	Wardrop, England ..	2.03,4	(1955)
400 meter » :	Konno, USA	4.26,7	(1954)
440 yards » :	Marshall, Australien ..	4.28,1	(1951)
800 meter » :	Konno, USA	9.30,7	(1951)
880 yards » :	Marshall, Australien ..	9.37,5	(1950)
1500 meter » :	Furuhashi, Japan	18.19,0	(1949)
1 mile » :	Marshall, Australien ..	19.49,4	(1950)
4×100 yards » :	Yale, USA	3.21,3	(1955)
4×100 meter » :	Japan	3.46,8	(1955)
4×200 yards » :	Yale, USA	7.39,9	(1953)
4×200 meter » :	Yale, USA	8.29,4	(1952)
100 yards ryggsim:	Oyakawa, USA	55,7	(1954)
100 meter » :	Bozon, Frankrike	1.02,1	(1955)
200 » » :	Bozon, Frankrike	2.18,3	(1953)
220 yards » :	(Vakant — stipulerad tid	2.20,0)	
100 yards fjärilsim:	Wiggins, USA	54,7	(1955)
100 meter » :	Tumpek, Ungern	1.02,0	(1955)
200 » » :	Nagasawa, Japan ...	2.21,6	(1955)
220 yards » :	Drake, USA	2.26,1	(1955)
100 yards bröstsim:	Brock, Sverige	1.04,3	(1953)
100 meter » :	Petrusewics, Polen ..	1.09,8	(1954)
200 » » :	Furukawa, Japan	2.33,7	(1955)
220 yards » :	Gowboy, USA	2.38,0	(1955)
400 yards medley:	Wardrop, England ...	4.36,9	(1955)
400 meter » :	Stroujanov, Sovjet ...	5.15,4	(1955)
4×100 yards » :	Ohio, USA	3.48,0	(1955)
4×100 meter » :	Japan	4.15,7	(1955)

DAMER

100 yards frisim:	Alderson, USA	58,1	(1955)
100 meter » :	Den Ouden, Holland .	1.04,6	(1936)
200 » » :	Hveger, Danmark	2.21,7	(1938)
220 yards » :	Hveger, Danmark	2.22,6	(1939)
400 meter » :	Hveger, Danmark	5.00,1	(1940)
440 yards » :	Curtis, USA	5.07,9	(1947)
800 meter » :	Gyenge, Ungern	10.42,4	(1953)
880 yards » :	Crapp, Australien ...	11.00,2	(1954)
1500 meter » :	De Nijs, Holland	20.46,5	(1955)
1 mile » :	De Nijs, Holland	22.05,5	(1955)
4×100 yards » :	Walter Reed, USA ...	3.59,2	(1954)
4×100 meter » :	Ungern	4.24,4	(1952)
100 yards ryggsim:	Wielema, Holland ...	1.04,6	(1950)
100 meter » :	Kint, Holland	1.10,9	(1939)
200 » » :	Wielema, Holland ...	2.35,3	(1950)
220 yards » :	(Vakant — stipulerad tid	2.37,0)	
100 yards fjärilsim:	Kok, Holland	1.06,1	(1955)
100 meter » :	Vorbij, Holland	1.13,7	(1955)
200 » » :	(Vakant —stipulerad tid	2.48,0)	
220 yards » :	(Vakant — stipulerad tid	2.49,5)	
100 yards bröstsim:	(Vakant — stipulerad tid	1.09,2)	
100 meter » :	(Vakant — stipulerad tid	1.18,2)	
200 » » :	(Vakant — stipulerad tid	2.48,5)	
220 yards » :	(Vakant — stipulerad tid	2.50,0)	
400 yards medley:	(Vakant — ingen stipulationstid)		
400 meter » :	Székely, Ungern	5.40,8	(1955)
4×100 yards » :	Walter Reed, USA	4.33,5	(1955)
4×100 meter » :	Holland	5.00,1	(1955)

Världsrekordslakt

100 m bröst 1. 08, 3
200 m bröst 2. 31, 0
200 m fjäril 2. 20, 8
Damfjäril 1. 13, 1

De två unga japanska simmarna Masuru Furukawa och Akashi Ishimoto från Nihon University i Tokio förbättrade den 1 oktober vid tävlingar i Fujibadets 25-metersbassäng inte mindre än sex världsrekord.

Furukawa förbättrade amerikanen Gowboys 2.38,0 på 220 yards bröstsim till 2.31,9. På 200 m underskred han samtidigt sitt eget rekord på 2.33,7 och klockades för 2.31,0. Samma dag satte han också världsrekord på 100 yards och 100 meter. På den förra sträckan föll världsrekordtabellens sista svenska notering, Lennart Brocks 1.04,3 för 1.03,4 och på den senare sträckan var det polacken Petrusevics' 1.09,8 som ersattes av 1.08,3.

Ishimoto sänket rekordet på 220 yards fjärilsim från 2.26,1 (Drake, USA) till 2.21,6. Hans mellantid på 200 m räckte också för att stryka landsmannen Nagasawas 2.21,6 ur listan och ersätta det med 2.20,8.

Några dagar tidigare (noga bestämt den 21 sept.) förbättrade den 15-åriga holländskan Atie Voorbij sitt eget världsrekord på 100 m fjärilsim med en tiondels sekund till att nu lyda på 1.13,1. Tävlingen ägde rum i Vlaardingen.

Varbergs Kate Jobson snabbaste frisimmerskan

Skolungdomens höstävlingar—1955—blev inte vad man väntat en rekordslaktens årgång. Därom inte ont sagt om den ambitiösa simmarungdomen som tog i tävlingarna.

MEN NOG HADE de flesta—bland publiken—väntat sig att det skulle noteras rekord på löpande band, som nu inte blev fallet. Lars Edstedts comebake blev en positiv överraskning. Den urstarke norrlänningen dominerade herrsidan.

På SPINNSIDAN imponerade onekligen Kate Jobson, Varberg och Karin Larsson, Malmö, mest. Vad det gäller den förstnämnda var hon blott ett fåtal sekunder från svenska rekordet på 100 meter frisim—1.10,0—som hålles av Ingegärd Fredin.

OM MAN GÖR ett sammandrag av skolungdomens höstävlingar, kommer man fram till den slutsatsen att det behövs krafttag för att tävlingarna åter skall få en plats i solen.,och bli vad de tidigare varit.

Konstateras kan att landsorten dominerade stort i årets — stora — skolungdomstävlingar. Norrlänningarna höll sig bäst framme, vilket inte är att förvåna med den bredd som simningen numera har fått i vår norra landsända.

(RESULTAT)

5×50 m fritt, pojkar A—B: 1) Sigtunaskolan 2.26,2, 2) Södra latin 2.26,3, 3) Västerås lv 2.27,4, 4) Skellefteå lv 2.29,7, 5) Karlstads lv 2.30,6, 6) Karolinska lv, Örebro, 2.31,4.

5×50 m, flickor C: 1) Lunds privata elementarskola 2.57,2, 2) Karlskoga flicklv. 3.10,0, 3) Djursholms samskola 3.01,7, 4) Jönköpings komm. flickskola 3.02,2, 5) Kungsholms folkskola 3.05,0, 6) Karlstads komm. flickskola 3.08,9.

Trampolinhopp, pojkar A—B: 1) Urban Sandgren, Östra real, 37,70, 2) Björn Ljunggren, Lunds privata, 32,91, 3) Thomas Hagegård, Karlstads lv, 28,08, 4) Björn Hall, Sigtunaskolan, 26,29.

100 m fritt, flickor A—B: 1) Kate Jobson, Varbergs komm. flickskola, 1.11,2, 2) Anna-Karin Lundgren, Lunds privata, 1.14,6, 3) Monika Krook, Bodens lv, 1.14,9, 4) Caisa Brännström, Bodens lv, 1.17,5, 6) Florence Johansson, Söderflicklv, 1.20,7.

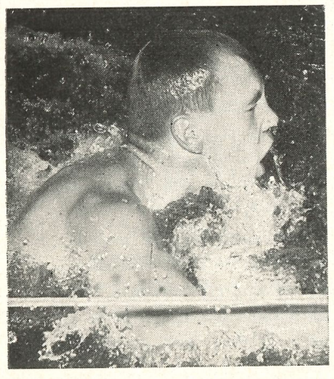

Lars Edstedt, från Umeå, landslagsman och EM-simmare, hade ingen svårighet att försvara sin fjolårsseger på rygg vid skolungdomens.

100 m rygg, pojkar A—B: 1) Lars Edstedt, Umeå lv, 1.12,3, 2) Hans-Peter Bergengren, Skellefteå lv, 1.13,0, 3) Göran Eriksson, Karlstads lv, 1.14,3, 4) Håkan Malmquist, Östra real, 1.14,4, 5) Bo Hedberg, Norrköpings tekn. lv, 1.15,8, 6) L. Andersson, Eskilstuna lv, 1.22,2.

50 m bröstsim, flickor B: 1) Gun Mårtensson, Trelleborgs flickskola, 40,9, 2) Karin Sjöberg, Västerås lv, 41,4, 3) Ann-Christine Hässler, Hälsingborgs praktiska realskola, 41,5, 4) Yvonne Kjellgren, Kungsholms komm. flickskola, 41,7.

100 m fritt, pojkar C: 1) Lars Hennix, Södra latin, 1.02,4, 2) Bertil Kylborn, Karlskoga lv, 1.03,2, 3) Göran Åberg, Örebro praktiska lv, 1.05,2, 4) Per Lindström, Östersunds lv, 1.05,2, 5) Bo Hedlund, Västerås lv, 1.05,5, 6) Göran Byqvist, Västerås praktiska lv, 1.06,8.

100 m bröstsim, flickor A—B: 1) Gullvi Andersson, Finspångs samreal, 1.31,7, 2) Gunvor Mellberg, Härnösands komm. flicklv, 1.33,4, 3) Ebba Haglund, Södermalms flicklv, 1.33,5, 4) Kerstin Sjöholm, Wallin-Ählinska, 1.33,7, 5) Görel Brorson, Vindelns folkhögskola, 1.35,0.

Trekamp, 100 m fritt, pojkar A: 1) Birger Dechmo, Karlskrona lv, 1.05,9, 2) Björn Thofeldt, Beskowska skolan, 1.06,3, 3) Lars Pernold, Beskowska skolan, 1.07,8, 4) John-Artur Lagergren, Sigtunaskolan, 1.11,5, 5) Urban Sandgren, Östra real, 1.14,0, 6) Lars Elving, Beskowska skolan, 1.15,2.

Trekamp, 100 m fritt, pojkar B: 1) John Stienesen, Västerås lv, 1.03,2, 2) Olle Björkman, Falu lv, 1.06,7, 3) Erik Wallsten, Sigtunaskolan, 1.08,6, 4) Ernst-Åke Nylander, Växjö lv, 1.11,0, 5) Klas-Henrik Rehbinder, Sigtunaskolan, 1.11,2, 6) Lars-Göran Ström, Norrköpings lv, 1.11,6.

5×50 m fritt, pojkar C: 1) Karlstads lv 2.29,9, 2) Sigtunaskolan 2.35,2, 3) Karlskoga lv 2.35,6, 4) Jönköpings lv 2.41,3, 5) Jönköpings praktiska realskola 2.53,6.

5×50 m fritt, flickor A—B: 1) Bodens lv 2.48,1, 2) Lunds privata elementarsk. .51,4, 3) Södermalms flicklv 2.55,6, 4) Örebro flicklv 3.07,2, 5) Södermalms komm. flicksk. 3.25,5, 6) Hälsingborgs lv 3.30,6.

100 m fritt, pojkar A—B: 1) Lars Edstedt, Umeå, 1.00,1, 2) Finn Haglund, Karolinska, Örebro, 1.00,4, 3) H. P. Bergengren, Skellefteå lv, 1.00,5, 4) R. Friberg, Jönköpings handelsgymn., 1.01,1, 5) Roar Olsén, Malmö, 1.03,1.

Trampolinhopp, pojkar C: 1) Göran Lundqvist, Statens normalsk., 33,44, 2) T. Persson, Göteborgs stads yrkesskol., 29,29, 3) B. Wallsten, Sigtunaskolan, 21,77, 4) Robert Hallenborg, Sigtunaskolan, 20,00.

Trampolinhopp, flickor C: 1) Ann-Charlotte Kaldner, Kalmar, 36,90, 2) Elisabeth Pettersson, Karlskoga, 23,44.

Svikthopp, pojkar A—B: 1) Urban Sandgren, Östra real, 36,39, 2) Thomas Hagegård, Karlstad, 28,44.

Svikthopp, pojkar C: 1) Göran Lundqvist, Statens normalsk., 32,02, 2) Dag Erhardsson, Jönköping, 25,25.

Svikthopp, flickor A—B: 1) Gunnel Ageby, Bromma, 54,22, 2) Margareta Lindvall, Södermalms flicklv, 28,03.

Svikthopp, flickor C: 1) Ann-Charlotte Kaldner, Kalmar, 33,35, 2) Katarina Lindholm, Jönköping, 27,56, 3) Kerstin Nordlund, d:o, 27,44.

100 m bröstsim, pojkar: C: 1) Bertil Liljenberg, Lund, 1.18,8, 2) Hans Fjellstedt, Kungsholmen, 1.20,8, 3) Bo Hedlund, Västerås, 1.21,5, 4) Jernot Delcomyn, Malmö, 1.23,4.

50 m fritt flickor C: 1) Karin Larsson, Slottsstaden, 32,5, 2) Britta Högsell, Kalmar, 32,5, 3) Birgitta Wängberg, Norrmalm, 32,9, 4) Monika Fuchs, Norrköping, 33,1.

200 m bröstsim, pojkar A—B: 1) Per-Gunnar Widebäck, Enskede, 2.50,9, 2) Martin Ritzén, Umeå, 2.53,1, 3) Björn Larsson, Sundsvall, 2.54,2, 4) John Stinesen, Västerås, 2.55,6, 5) Lennart Fröstad, Södra latin, 2.58,5.

100 m ryggsim, flickor A—B: 1) Monika Krook, Boden, 1.21,6, 2) Ulla Zachrisson, Skellefteå, 1.22,8, 3) Caisa Brännström, Boden, 1.26,2, 4) Ebba Haglund, Södermalm, 1.26,2.

400 m fritt, pojkar A—B: 1) Lars Edstedt, Umeå, 4.58,4, 2) Finn Haglund, Karolinska, 5.01,9, 3) Peter Bergengren, Skellefteå, 5.08,4, 4) Rolf Friberg, Jönköping, 5.11,2, 5) Erik König, Yrkesskolorna, 5.13,4.

Ställningen mellan skolorna: pojkar A—B: 1) Umeå lv 27, 2) Östra real 17, 3) Skelefteå lv 16, 4) Karlstad lv, 15, 5) Karolinska lv 11.

Pojkar C: 1) Statens normalskola och Sigtunaskolan 12, 3) Göteborgs yrkesskolor 10, 4) Karlskoga lv 9.

Flickor A—B: 1) Bodens lv 25, 2) Södermalms flicklv 17, 3) Varbergs kom. flickskola, Bromma lv och Finspångs samreal 6.

Flickor C: 1) Kalmar lv 19, 2) Jönköpings kom. flickskola 14, 3) Karlskoga lv 8, 4) Lunds privata, Slottsstadens samreal och Trelleborgs flicklv 6.



Monica Krook, Boden, framgångsrik poängplockerska vid skolungdomens höstävlingar.

Romani 2.06,5 på 200 fritt

Angelo Romani, den italienske simmaren, har satt ett nytt utomordentligt landsrekord. Denna gång flyttade han ner noteringen på 200 till 2.06,5, den näst bästa tid som någonsin presterats i Europa.

Romani presterade rekordsimningen i staden Aquita's 20-metersbassäng.

Stockholm får nytt bad i centrum

Det mycket sörjda och omtalade gamla Strömbadet skall en gång återuppstå i form av ett modernt bassängbad vid Munkbron om borgarrådet Helge Berglund och arkitekt Sven Markelius får sin vilja fram. Ett detaljerat förslag till ett sådant Munkbrobad presenterades förra månaden för idrottsstyrelsen, vilken i princip tillstyrker det.

Enligt arkitekt Markelius' förslag skall det nya badet placeras utanför de nya söderströmsbroarna strax söder om Riddarholmen. Där finns redan större delen av erforderligt grundfundament, vilket reducerar anläggningskostnaden. Även ur andra synpunkter finner idrottsstyrelsen detta läge gynnsamt. Badet blir lättillgängligt för den cityarbetande befolkningen både på Norr och Söder. Det får direkt anslutning till tunnelbanestationen vid Munkbron och likaså direkt kontakt med den planerade förbindelsen mellan den nya järnvägsbrons gångbro och Riddarholmen.

Badet kommer att kunna ta emot 1.600 badande samtidigt. Anläggningen omfattar förutom solplage och solbadsterrasser omklädnads- och entrébyggnader i två plan samt en mindre serverings- och administrationsbyggnad. Särskilda serveringsterasser anordnas för badande i plan med plagen samt för icke badande i ett övre plan. En större allmän bassäng 14×33 meter, och en hoppbassäng, 14×13 meter, skall anläggas, den senare med trampolin och sviktar. En särskild barnbassäng, 7×12,5 meter kommer att anordnas i ett mera avskilt läge.

Med hänsyn till den tveksamhet, som man med full rätt hyser gentemot utfyllnader, har utrymmet begränsats. Till de badandes förfogande står en yta av 5.000 kvadratmeter.

P.S.

På grund av årsmötet den 25 november utkommer nästa nummer av tidningen Simsport omkring den 5 november.

Szöke-attack mot Den Ouden

Skall det lyckas för den ungerska olympiamästarinnan Kati Szöke att avliva holländskan Willi Den Oudens världsrekord på 100 meter frisim i höst? Rekordet som lyder på 1.04,6, sattes redan 1936 och är nu det till åren äldsta i tabellen.

I Ungern är man övertygad om att Kati skall avliva rekordet före årets slut. I ett brev från Katis träningskamrat Ilona Novak, syster till Eva Novak-Gerard, numera gift och bosatt i Antverpen, återgivet i den franska sporttidningen »L' Equipe», berättas om Kati Szökes fantastiska träning.

Hennes dagliga träningsdosis är nu 4000 meter. Hennes stil har också radikalt förbättrats och är nu så nära idealet som möjligt. Och hennes allmäntillstånd kontrolleras fortlöpande av våra sportläkare. Jag är övertygad om, att Kati redan nu är mogen för en tid på 1.04, skriver Ilona Novak.

Kati Szökes ansvarige tränare är Odon Grof, som också har ryggsimmaren Laszio Magyar och 1500-metersspecialisten István Schuster i sitt »stall». Det är även hans förtjänst att det unga stjärnskottet Pajor lyckats förbättra Ilona Novaks ryggsimrekord på 100 meter från 1.14,7 till internationellt högklassiga 1.13,6.

Nya simrekord

Europarekord på 200 m fjäril av G. Tumpek, Ungern, 2.24,7.

Tyskt rekord på 200 m fjäril av M. Mäsel, 2.27,2.

Ungerskt rekord på 200 m bröstsim av Utassy, 2.47,5.

Ungerskt på 200 m frisim av I. Nyeki, 2.06,3.

Tyskt på 200 m frisim av H. Köhler, 2.08,9.

Ungerskt på 100 m frisim damer av Katali, 1.05,2.

Tyskt på 100 m rygg av Miersch, 1.06,5.



MEDALJER, PLAKETTER
KLUBBMÄSTERSKAPSTECKEN
FÖRENINGSMÄRKEN
DELTAGAREMÄRKEN
Skissförslag fritt på begäran!

SPORRONG & CO

Kungsgatan 17 - Stockholm 7 - Telefon: 22 56 60

FANOR OCH STANDAR
AV HÖG KONSTNÄRLIG HALT
F. A. V. LINDBLAD ÖREBRO
TEL. 10687. INFORDRA OFFERT OCH SKISSER
RÖSTASTRAND 21

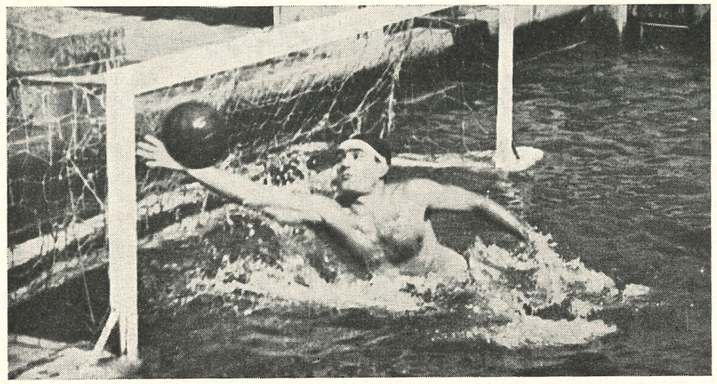

POLOAKTUELLT

Spelordning för inomhusserien

OKTOBER
18 SKK—Västerås
Neptun—Tunafors
30 Elfsborg—SKK
S 02—Neptun
S 02—SKK
Elfsborg—Neptun
Hellas—Ran
Polisen—Norrköping
Polisen—Ran
Hellas—NKK

NOVEMBER
10 Neptun—Västerås
SKK—Tunafors
20 Västerås—Norrköping
Tunafors—Ran
Västerås—Ran
Tunafors—Norrköping
27 Neptun—SKK

DECEMBER
2 Polisen—Hellas
Elfsborg—S 02
Tunafors—Västerås

FEBRUARI
12 S 02—Tunafors
S 02—Västerås
Elfsborg—Tunafors
22 Hellas—SKK
27 Polisen—Neptun

MARS
9 Västerås—Hellas
Tunafors—Polisen
22 SKK—Polisen
25 Ran—S 02
Norrköping—Elfsborg
Norrköping—S 02
Ran—Elfsborg
27 Neptun—Hellas

APRIL
6 Västerås—Polisen
Tunafors—Hellas
15 Neptun—Norrköping
SKK—Ran
Neptun—Ran
SKK—Norrköping
22 Ran—Norrköping
Hellas—S 02
Polisen—Elfsborg
Polisen—S 02
Hellas—Elfsborg

SSF Barmen västtyska mästare i polo

SSF Barmen	11	10	1	0	65—17	21
Rote Erde	11	10	0	1	104—21	20
Duisburg 98	11	8	1	2	63—44	17
Amat. Duisb.	11	8	1	2	51—31	17
SV Rheinhaus	11	4	3	4	53—42	11
Tura Holth.	11	5	0	6	43—63	10
Wasserfreunde Wupperthal	11	4	1	6	38—46	9
Aachen 06	11	2	3	6	34—52	7
Ruhrort 09	11	3	1	7	52—79	7
Altenessen 26	11	3	1	7	50—86	7
Poseidon Köln	11	1	2	8	46—75	4
Krefeld 09	11	1	0	10	22—66	2

Tunafors besegrade landets polomästare

Tunafors Sportklubb hade för ett par veckor sedan glädjen att se en mycket talrik publik infinna sig till simgalan, vilket betyder att det var den första tävling i badhuset på cirka tio år som gick ekonomiskt ihop. När så den något optimistiska reklamen gick i uppfyllese mer än väl, så blev det en av de största simkvällarna i klubbens historia. Tävlingarnas huvudperson blev konstigt nog inte allas vår »Rotborsten» Larsson, utan hemmaidolen Hasse Andersson, som stal kvällen genom en fantastisk helafton.

Han började sätta sin färg på tillställningen i sista simgrenen, 100 m ryggsim, där nan redan efter 50 m knäckte Göran Larsson, som var något tagen efter sitt grandiosa 100 m frisim på 58 sek. blankt, och lockade publiken till det största jubel signaturen hört i simhallen. Tiden blev också årsbästa för Sverige och nytt personligt- och distriktsrekord på 1.07,8, vilket endast är nio tiondelar från Björn Borgs svenska rekord.

Att sedan direkt på detta sitt livs lopp ligga kvar i vattnet och spela grandiost mot Hellas och ensam kruta in Tunafors fem första mål var fantastiskt. Söderklubben satte därigenom en fin punkt på kvällen genom att triumfera med 6—4 över de sista tio årens oövervinnliga svenska mästare.

Bengt

Björn Branelius nappade inte.

Sveriges för närvarande bäste polospelare, Björn Branelius, Hellas, meddelade för fyra månader sedan att han efter sim-SM i Harnäs skulle flytta till Göteborg och i fortsättningen representera S 02 samtidigt som han skulle börja en anställning hos Lars-Eric Weinås, hos vilken tidigare Göran Larsson arbetar. Branelius har redan varit i anställning hos Weinås men efter diverse påtryckningar från sin gamla klubb och löfte om ett nytt arbete i Stockholm, hoppade han av, vilket är att beklaga för den göteborgska vattenpolon.

(Saxat ur G. T.)

TILL SLUT ... var det han som trodde sig vara en havets son för han hade gungande gång, vatten i knäna och vågor i håret.

Statistikrutan

Samtliga tävlingsarrangörer uppmanas att snarast efter tävlingar insända resultatlistor för att statistikrutan skall kunna hållas aktuell. Resultaten sändes till kansliet. Det är många av sommarens tävlingar runt om i landet där resultaten ännu ej inkommit. Observera att det är den officiella statistiken som ligger till grund för utdelande av fribad.

Simkommittén.

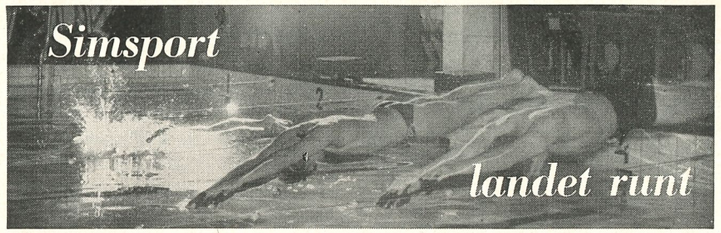

Seger över Gästrikland meriterande för Dalarna

Äntligen: Dalaseger i simning mot Gästrikland! En hastig titt i dalasimningens historia avslöjar att en sådan seger inte kommer varje år. Man får gå tillbaka ända till 1947 då Dalarna segrade med sju poäng över Gästrikland. Se'n har det blivit stryk efter noter ända till förra året då förlustsiffrorna blev så knappa som 55—59. Vid årets landskapsmatch i Kålgårdsbadet kom i alla fall en mycket efterlängtad och oerhört populär dalaseger och siffrorna från i tjol behöver bara vändas. 59 mot 55.

Segern över Gästrikland är desto mera meriterande med tanke på att 23-faldige SM-ettan Petter Östrand fanns med i laget och startade i fem av kvällens tretton grenar. Att han tog full poäng i samtliga grenar är väl ingen som betvivlar. Nåja, hans granna framfart i vattnet var en fin publiksak, även om han säkert »badade» på 400 fritt.

I Gästrikelaget får bröstsimmande junioren H. Gustafsson en blomma för utmärkta 3.04,9 på 200 meter och att Ellen Hedlund ännu har en del ogjort i simning visade hennes seger på 100 fritt på 1.18,2.

Mera dalaframgångar: Olle Björkman, Falu SS, hade en arbetsam kväll. Tre 100-meterslopp i frisim på mindre än 10 minuter är inget latmansjobb, men han klämde i med seger bland juniorerna på 1.08 och hade säkert gått i vattnet ytterligare en gång om det knipit. Bravo, Olle.

Agge Bergström, Borlänge, gjorde landskapsdebut, med en fin andraplacering på 100 fritt och utmärkt insats i lagkappen. Hedemoraduon Ragnar Gunneberg och Örjan Uddnäs infriade förväntningarna med dubbelseger på 200 m bröst och som sagt Reine Milger hoppas vi blir bofast i Borlänge för all framtid.

Ja, det var en äkta simmarkväll. Vad gjorde det sedan att polospelarna borde haft pannlampa för att synas i augustikvällen. Målskyttarna för Gästrikland hette enligt uppgift Petter Östrand (1) G. Eriksson (1), H. Eriksson (2), H. Berglund (2) och Börje Wallin (3). K. A. Johansson — Orsa IF:s utmärkte polospelare — kom med i målprotokollet en gång liksom Göte Liss och Stig Candell två gånger. Domare var Evert Sandberg, Uppsala. Olle Johansson såg till att allting klaffade. 400 åskådare fick uppleva dalasegern, och Herman Skog avrundade med ett fyrfaldigt leve för simsporten.

Norrbotten vann över Nordfinland

Norrbotten vann landsdelskampen i simning i Munksund över Nordfinland. Det var den 10:e matchen som de båda landsdelarna utkämpade och Norrbotten har nu nio segrar mot Nordfinlands en.

Resultat:

100 m frisim, herrar: 1) E. Forslund, S, 1.04,0. 2) S. O. Jonsson, S, 1.06,0. 3) S. Peponen, F, 1.10,6, 4) L. R. Puperä, F, 1.15,3.

200 m bröstsim, damer: 1) Gunilla Forsberg, S, 3.27,6. 2) S. Cederlund, S, 3.28,7, 3) Paula Pajakivi, F, 3.33,1. 4) E. Saarikoski, F, 3.44,5.

50 m frisim, herrar, oldboys: 1) S. Holmberg, S, 29.8. 2) O. Santaholma, F, 32,7. 3) O. Palasto, F, 33.5. 4) S. Wallstén, S, 40.1.

100 m frisim, damer: 1) M. Krook, S, 1.14,7. 2) K. Brännström, S, 1.17,4. 3) M. Melassies, F, 1.19,0. 4) K. Santaholm, F, 1.25,0.

Hopp herrar: 1) O. Kykyri, F, 48,56 poäng. 2) B. Jonsson, S, 45.15. 3) V. Haarah, F, 43.13. 4) Per Forslund, S, 32.47.

100 m ryggsim: 1) E. Forslund, S, 1.10,7. 2) G. Lindberg, S, 1.18,3. 3) P. Valtonen, F, 1.27,6. 4) H. Kykyri, F, 1.33,3.

4×100 m lagkapp, pojkar: 1) Sverige 4.48,0. 2) Finland 5.14,7. Sveriges lag: L. Säve, G. Friman, G. Sundkvist, E. Forslund. Finlands lag: A. Heikkinen, T. Reines, G. Reponen, L. Reponen.

5×50 m medley, flickor: 1) Sverige 1.56,1. 2) Finland 2.08,6. Sveriges lag: M. Krook, M. Vassberg, S. Berggren. Finlands lag: P. Väliheikki, P. Pajalioi, M. Melamies.

200 m bröstsim, herrar: 1) A. Strömberg, S, 2.55,8. 2) L. Säve, S, 3.19,8. 3) V. Pukkinen, F, 3.21,0. 4) G. Urajoki, F, 3.32,4.

400 m frisim, herrar: 1) G. Sundkvist, S, 5.33,5. 2) G. Lindberg, S, 5.39,4. 3) M. Peponen, F, 6.07,1. 4) V. Avonius, F, 6.22,6.

10×25 m lagkapp: 1) Sverige 2.24,0. 2) Findland 2.26,8.

Polo: Sverige—Finland 7—2.

Slutpoäng: Sverige: 73. Finland: 39.

Hedersmärket

På förekommen anledning får vi meddela att Tore Synnerholm ej blev stor grabb i och med Neptuns seger i lagsimmet vid SM i Harnäs. Vid närmare granskning på kansliet har Synnerholm 8½ poäng, så det är fortfarande en bit kvar till 10.

Listan över årets »stora grabbar» har följande utseende: Bo Lexander, Hellas (10½), Margareta Westeson, Poseidon (10), Anita Hellström, Neptun (11) och Bo Larsson, Neptun (10). De tre sistnämnda blevo »stora grabbar» i samband med mästerskapen i Oslo.

HUR SÅ ...?

— Är farbror bra på att simma?

— Nej, hur så?

— Jo, mamma sa' häromdagen, att farbror va en nedrans ful fisk ...

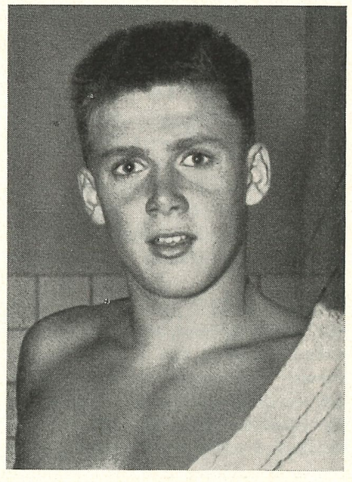

Lasse Hennix, 15-årig södralatinare och Hellasgrabb, vår nya sprinterstjärna och »rotborstens» arvtagare?

Herr redaktör

I DET SENASTE NUMRET av fackorganet »Simsport» går Ran-ledaren Tor Råberg — en av förslagställarna för poloavkastet från mitten — rätt skarpt tillrätta med skrivarens attityd gentemot nämnda svenska regler. Titulus Råberg tycker, att det vore bättre att helhjärtat stödja det svenska avkastet i stället för att frondera mot detsamma. Och beskyller samtidigt undertecknads ringhet för att vara hätsk och inte kunna »smälta nederlaget».

Frånsett de rent personliga »fläskbenen» blir man onekligen en smula förbluffad, när Tor Råberg påstår, att den nuvarande spelöppningen mitt på banan är mer *konditionskrävande* än de internationella reglerna med utsimning efter bollen på mittlinjen av planen.

Varje poloinitierad måste i alla fall förstå vad utsimningen betyder ur kombinativ synvinkel. Lagen kommer in i rytmen med en gång och publiken får vara med om spänning redan från första stund. Det är i alla fall ett spänningsmoment, som faktiskt undandras publiken, när avkastet på mitten praktiseras. I stället (med de svenska reglerna) står nu spelarna beredda att direkt börja »brottningen» och nog har man praktiskt kunnat konstatera i några års tid, att bollen först måste på ett eller annat sätt gå »död», innan något positivt händer. Opponentens liknelse med fotbollen och handbollen haltar betydligt, därför att det strukturmässigt rör sig om så vitt skilda spel.

FÖR TRE ÄR SEDAN provades systemet med avbytare, vilket dock inte slog särskilt väl ut, varför man därför är förvånad över att »prosvenskarna» alltjämt lägger sig ut för detta system. I inget annat bollspel kan man »spela ut» på en svag spelare som i polo och med avbytare kunde följderna lätt bli katastrofala för ett samtrimmat gäng. Kommer en avbytare in i bilden, måste taktiken bli lidande på detta; den saken går nog inte — om man tränger ned på djupet av spelets karaktär — att komma ifrån.

TOR RÅBERG HAR emellertid så rätt, då han påpekar, att det finns andra diskussionsämnen, som t. ex. utländska impulser och tränare, hängivna ledare och bra domare och en god spelarmoral. De utländska impulserna vill ju bl. a. skrivaren överföra till svensk polo, så att gängse internationella regler skall tillämpas och inte, som nu, att vi skall hemfalla åt isolationismen. *En utmärkt utländsk tränare hade Sverige i ungraren Kalman Henszelman,* som ensam kan mer polo än de flesta experterna i Sverige tillhopa. Skrivaren skylls för att ha varit »knähund» åt honom och det uppfattas faktiskt som en äregest: hans intentioner och idéer var alldeles utmärkta och kunde ha främjat svensk polo; här rör vi oss alltjämt på det tekniska planet.

TILL TJUGOTVÅ svenska polospelare, som mer eller mindre figurerat i landslagssammanhang, har undertecknad utsänt ett frågeformulär för att kunna få en, som man hoppades, representativ bild av uppfattningen hos aktiva med »internationell bakgrund». Svar har ingått från nitton, vilka representerar de nio största föreningarna i landet.

Något överraskande, det måste erkännas, *vann »svenska systemet»,* dock så knappt som med 10—9. Argumenteringen hos de flesta »ja»-sägarna var den, att man ville efterlikna andra bollspel, medan förespråkarna för de internationella regler vill gå på den internationella linjen (vilket också hävdas av oss).

Tor Råbergs påstående att de svenska reglerna skulle vara mer konditionskrävande delas dock inte av de tillfrågade. 14 anser att de internationella är mer konditionskrävande, medan 5 är av motsatt åsikt.

10½ anser för sin del icke, att de nationella regler skall användas i serie- eller mästerskaps sammanhang, utan vid speciella »test-»matcher, medan 8½ hävdar motsatsen. »Hälfterna» kommer sig av att en spelare tycker att SM-spelet borde gå efter internationella regler, medan inomhusserierna kan gå med svenskt system.

SKALL VI SÄGA, broder Tor Råberg, att den svenska polovärlden är uppdelad i två hälfter; en för och en emot! Det innebär inte, att en politik mot ett förslag behöver vara »hätsk», utan åtföljs den av vägande argument, blir det hela en positiv debatt, kanske utmynnande i gagn för vår kära polosport. En av våra största landslagstalanger sänder — på sitt frågeformulär — en förhoppning att vi återgår till internationell praxis.

Det är en skön tröst för ett tigerhjärta, att man inte är ensam om sin åsikt.

Hans Hellbrand

Resultat från Finska mästerskapen

HERRAR

100 m fritt: 1) K. Käyhkö, Ve, 1.00,0. 2) P. Paatsalo, HIUS, 1.02,0. 3) P. Ikonen, HU, 1.03,0.

400 m fritt: 1) K. Käyhkö, Ve, 4.55,6. 2) E. Kuhlberg, HU, 4.57,2. 3) B.-E. Labart, HU, 5.06,1.

1.500 m fritt: 1) E. Kuhlberg, HU, 19.53,6 (nytt finskt rekord). 2) K. Käyhkö, Ve, 19.53,6. 3) B.-E. Labart, HU, 20.29,5.

100 m ryggsim: 1) P. Lundberg, TuTU, 1.13,6. 2) S. Grener, HSS, 1.15,1. 3) E. Marttinen, HTU, 1.15,2.

200 m bröstsim: 1) J. Tikka, HU, 2.43,5. 2) P. Lairola, TuUS, 2.48,4. 3) A. Kähkönen, HTU, 2.49,6.

200 m fjärilsim: 1) H. Holman, HSS, 2.43,7. 2) A. Kähkönen, HTU, 2.46,0. 3) T. Myyryläinen, HTU, 2.47,7.

4×100 m medley: 1) Helsingin Työväen Uimarit (Marttinen, Soinien, Kähkönen, Pakarinen) 4.51,3. 2) Helsingin Uimarit 4.53,8. 3) Helsingfors Simsällskap 5.05,5.

4×200 m frisim: 1) Helsingin Uimarit (Liukkonen, Ikonen, Labart, Kuhlberg) 9.35,2. 2) Vetehiset 9.41,3. 3) Helsingfors Simsällskap 10.01,0.

Sviktopp: 1) H. Vasenius, HTU, 143.80. 2) O. Heinonen, HU, 116.61. 3) B. Kivelä, HU, 111.99.

Trampolinhopp: 1) H. Vasenius, HTU, 132.96. 2) E. Rehnman, HU, 124.32. 3) B. Kivelä, HU, 120.39.

DAMER

100 m frisim: 1) Marjatta Railio, MaU, 1.09,4 (nytt finskt rekord). 2) Ritva Järvinen, HU, 1.11,7. 3) Aanneli Haaranen, HSS, 1.13,0.

400 m frisim: 1) Anneli Haaranen, HSS, 5.46,1. 2) Ritva Järvinen, HU, 5.56,9. 3) Anja Pyrhönen, MaU, 6.01,5.

100 m ryggsim: 1) Marjatta Railio, MaU, 1.21,4. 2) Anneli Haaranen, HSS, 1.26,6. 3) Virpi Lehmuksela, TuUS, 1.29,5.

200 m bröstsim: 1) Pirkko Murtoniemi, TaUS, 3.06,3. 2) Kielo Suomela, VK-P, 3.12,1. 3) Lilja Heilimä Valk, US, 3.14,3.

100 m fjärilsim: 1) Marjatta Railio, MaUS, 1.20,9 (nytt finskt rekord). 2) Sirkka Vallasmaa, MaU, 1.30,5. 3) Irmeli Ferin, HU, 1.31,5.

4×100 m medley: 1) Marjaniemen Uimarit (Railio, Vallasmaa, Äimäläinen, Pyrhönen) 5.46,6 (nytt finskt rekord). 2) Helsingfors Simsällskap 5.50,3. 3) Helsingin Työväen Uimarit 5.55,2.

4×100 m frisim: 1) Helsingfors Simsällskap (Hagelin, Lammin-Koskinen, Haaranen, Holmgren) 5.04,4 (nytt finskt rekord). 2) Marjaniemen Uimarit 5.12,4. 3) Helsingin Uimarit 5.19,0.

Affärstryck
Engwall & Strålhe Aktiebolag
Stockholm 1955

MEDDELANDEN FRÅN
SVENSKA SIMFÖRBUNDET

Simsport

11

5 NOVEMBER · 1955
ÅRGÅNG 10

Föredragningslista vid Svenska Simförbundets

ÅRSMÖTE

fredagen den 25 november 1955 kl. 13.30 i Lilla Hörsalen, Medborgarhuset, Stockholm

Utdelning av priser.

1. Upprop samt justering av röstlängden.
2. Val av ordförande för mötet.
3. Val av två justeringsmän att jämte ordföranden justera mötets protokoll.
4. Fråga om mötets behöriga utlysande.
5. Styrelsens berättelse för verksamhetsåret 1 okt. 1954—30 sept. 1955.
6. Revisorernas berättelse.
7. Fråga om ansvarsfrihet för styrelsen.
8. Val av ordförande i styrelsen för arbetsåret 1955—1956.

9a. Val av sju ordinarie ledamöter i styrelsen för två år. I tur att avgå: Nils Blom, Hofors, Birger Buhre, Malmö, Stig Lindahl, Stockholm, Olle Johansson, Göteborg, Stig Ohlsson, Stockholm, C. G. Zachrisson, Skellefteå och Gösta Ölander, Stockholm.

b. Kompletteringsval för 1956 efter Nils Berglund, Lund, som avgått under verksamhetsåret.

10. Val av revisorer. Nuvarande: G. O. Nordström, Katrineholm.
11. Val av revisorsuppleant. Nuvarande: Charles Soldin, Eskilstuna.
12. Val av fem ombud till riksförbundsmötet 1956. Förutvarande: Bertil Sällfors, Stig Lindahl, Gösta Ölander, C. G. Zachrisson, Lars Schött.
13. Val av fem suppleanter för ombuden. Förutvarande: Birger Buhre, Sigfrid Heyner, Nils Berglund, Per-Olof Olsson och Bengt Widén.
14. Antagande av officiellt kungörelseorgan för arbetsåret 1955—1956.
15. Förslag av styrelsen.
16. Motioner.
17. Mötets avslutning.