5.	G. B. Mellberg, Brännan ...	3.08,4
6.	A. Borglin, Jönköping, ...	3.11,1
7.	H. Eriksson, Fors IK	3.11,8
8.	S. Johansson, SK Laxen ...	3.12,2
9.	L. Jansson, Nyköpings SS .	3.12,8
10.	K. Sjöholm, SKK	3.13,4
11.	G. Andersson, Finsp. SS ...	3.13,8
12.	M. B. Helin, Najaden	3.15,0
13.	A. C. Hessler, Helsingb. SS .	3.15,6
14.	B. Carlander, Kalmar SS ..	3.16,3
15.	E. Thörngren, Kalmar SS ..	3.16,5
16.	G. Mårtensson, Trelleb. SS .	3.16,8
17.	U. B. Nydén, Najaden	3.17,5
	A. M. Rodell, Motala SS ...	3.17,5
19.	I. Lindberg, Hedemora SS .	3.18,4
20.	E. Haglund, Neptun	3.19,2
	A. Karlsson, Sirius	3.19,2
	K. Sjöberg, Västerås SS	3.19,2
23.	G. Brorson, Umeå SS	3.19,3
24.	L. Lindell, Nässjö SS	3.20,6
25.	Y. Kjellgren, SKK	3.20,7
26.	G. Forsberg, Bodens BK	3.21,0
27.	M. Thorén, Södertälje	3.21,8
28.	K. Holmqvist, LASS	3.22,2
29.	L. Wetterling, Jönköping ..	3.22,6
30.	I. Jacobsson, NKK	3.23,1
31.	K. Jonson, Brännan	3.23,2
32.	U. Abrahamsson, Katrineh. .	3.23,5
33.	B. Segerström, Tunaf. SK ..	3.24,5
34.	K. Törnberg, Harnäs SS ...	3.25,0
35.	B. Cederlund, Munksund ..	3.25,4
36.	M. Karlson, Motala SS	3.26,0
37.	G. Westerlund, LASS	3.26,2
38.	L. K. Eiritz, Harnäs SS	3.26,5
39.	B. Dahlström, IFK Sthlm ..	3.27,3
40.	U. Brännström, Bodens BK .	3.28,4
41.	L. Karlson, Motala SS	3.28,6
42.	Ä. Hyttsten, Brännan	3.28,7
	N. Lindström, Brännan	3.28,7
44.	A. M. Jangert, Tunafors SK	3.29,2
45.	M. Thörnqvist, Limh:s SS ..	3.29,3
46.	G. Bäckman, Östersund SS .	3.29,8
	M. Wassberg, Munksund ...	3.29,8
48.	L. Högman, Lindesberg	3.30,2
49.	S. Fredriksson, Karlslunds IF	3.30,6
	B. Gustavsson, Upsala SS ..	3.30,6

100 m ryggsim, damer:

1.	L. Ljunggren, NKK	1.17,8
2.	E. Varde, Poseidon	1.17,9
3.	M. Westesson, Poseidon	1.18,0
4.	M. Krook, Bodens BK	1.20,7
5.	U. Zachrisson, Skellefteå SK	1.21,6
6.	V. A. Johansson, Elfsborg ..	1.22,2
7.	M. Fuchs, NKK	1.24.2
	G. B. Jönsson, Poseidon	1.24,2
9.	B. Lundqvist, Karlskoga SS .	1.24,6
10.	M. Lindberg, Nyköpings SS	1.24,7
11.	U. B. Eklund, Neptun	1.24,9
12.	E. Haglund, Neptun	1.25,0
13.	K. Larsson, Ran	1.25,8
14.	A. Gustafsson, Katrineholm	1.26,0
15.	C. Brännström, Boden	1.26,2
16.	K. Jobson, Varbergs GIF ...	1.26,5
17.	B. Lundgren, SKK	1.26,7
18.	B. M. Nilsson, Malmö SS ..	1.27,0
19.	A. Hellström, Neptun	1.27,5
20.	G. Dahl, Växjö SS	1.27,7
21.	A. M. Ohlin, Trelleborgs SS	1.27,8
	B. Peters, Limhamns SS	1.27,8
23.	M. Öberg, Neptun	1.27,9
24.	B. Wängberg, SKK	1.28,0
25.	G. Lindberg, Limhamns SS .	1.28,6
	B. Öhman, Neptun	1.28,6
27.	S. Johansson, SK Laxen	1.28,8
28.	K. Jonason, Hudiksvall	1.29,1
29.	A. Prellner, Poseidon	1.29,8
30.	B. Lagergren, Jönköping ...	1.30,1
	B. Olovsson, Skellefteå SK .	1.30,1
32.	M. Hjelte, Elfsborg	1.30,4
33.	A. Karlson, Sirius	1.30,5
34.	M. Persson, Sirius	1.31,0
35.	A. M. Jangert, Katrineholm	1.31,7
36.	B. Carlander, Kalmar SS ...	1.31,8
37.	A. Andersson, Najaden	1.31,9
38.	B. Högsell, Kalmar SS	1.32,0
39.	B. Eriksson, Tunafors SK ..	1.32,2
40.	C. Bergstrand, Poseidon	1.32,4
41.	E. Haeffner, Västerås SS ...	1.32,7
42.	L. Sjöberg, Karlskoga SS ..	1.32,9
43.	U. Jönsson, Trelleborgs SS .	1.33,5
44.	E. A. Jansson, Hedemora SS	1.33,8
45.	G. Kruskopf, Neptun	1.34,0
	V. Lindgren, Castor	1.34,0
47.	V. Freivalds, Sirius	1.34,1
48.	U. Lagergren, Jönköping ..	1.34,9
49.	K. Törnberg, Harnäs SS ...	1.35,0
50.	U. Nilsson, Växjö SS	1.35,2

100 m fjärilsim, damer:

1.	B. Lundqvist, Karlskoga ...	1.19,4
2.	I. Sjöberg, Neptun	1.24,0
3.	U. B. Eklund, Neptun	1.24,3
4.	M. Peters, Limhamn	1.24,9
5.	A. B. Wiberg, Bodens BK ..	1.25,2
6.	B. M. Andersson, Neptun ..	1.30,0
7.	A. Borglin, Jönköping	1.30,2
8.	K. Wallgren, Limhamn	1.30,5
9.	Ä. Boström, Elfsborg	1.31,9
10.	L. Jansson, Nyköping	1.32,0
11.	B. Wängberg, SKK	1.32,2
12.	A. Hellström, Neptun	1.33,2
13.	K. Pettersson, Elfsborg	1.33,4
14.	R. Wester, Neptun	1.33,5
15.	E. Haglund, Neptun	1.34,3
16.	M. Westesson, Poseidon	1.34,4
17.	M. Fuchs, NKK	1.36,0
	B. Ljunggren, NKK	1.36,0
19.	V. A. Johansson, Elfsborg ..	1.36,3
20.	G. B. Mellberg, Brännan ...	1.36,6
21.	U. Linér, NKK	1.36,8
22.	B. Mattson, Örebro	1.37,1
23.	A. M. Jangert, Katrineholm	1.37,2
24.	L. Wetterling Jönköping ...	1.37,3
25.	I. Liedström, Örebro	1.37,5
26.	L. Andersson, Limhamn	1.37,6
27.	I. Jacobsson, NKK	1.38,2
28.	Y. Kjellgren, SKK	1.38,3
29.	E. Varde, Poseidon	1.38,4
	B. Gustavsson, Upsala	1.38,4
31.	V. Freivalds, Sirius	1.39,0
32.	B. Karlson, Karlskoga	1.39,6
33.	K. Rosenberg, Hofors	1.39,8
34.	L. Keidser, Poseidon	1.39,9
	B. Olson, Nyköping	1.39,9
36.	E. Ankarcrona, Bodens BK .	1.40,0
37.	K. Jobson, Varbergs GIF ..	1.40,1
38.	I. Pettersson, Jönköping ...	1.40,5
39.	M. Lindvall, Neptun	1.41,1
40.	G. Forsberg, Bodens BK ...	1.41,8
41.	A. M. Rodell, Motala	1.42,3
	G. Pettersson, Karlskrona ..	1.42,3
43.	B. M. Carlsson, Kalmar	1.43,5
44.	I. Lindberg, Hedemora	1.44,0
45.	B. Svartling LASS	1.44,6
46.	B. Carlander, Kalmar	1.44,7
47.	E. Sundberg, Harnäs	1.47,5
48.	G. Johansson, Flen	1.47,8
49.	E. By, Falun	1.53,9
50.	G. Segnestam, Flen	1.54,4

POLOAKTUELLT

Spelprogram för innomhusserien

NOVEMBER
10 Neptun—Västerås
SKK—Tunafors
27 Västerås—Norrköping
Tunafors—Ran
Västerås—Ran
Tunafors—Norrköping
27 Neptun—SKK

DECEMBER
2 Elfsborg—S 02
Tunafors—Västerås
11 Polisen—Hellas

FEBRUARI
12 S 02—Tunafors
S 02—Västerås
Elfsborg—Tunafors
22 Hellas—SKK
27 Polisen—Neptun

Resultat:

SKK—Västerås	7—5
Neptun—Tunafors	5—6
Elfsborg—SKK	9—0
S 02—Neptun	8—11
Hellas—Ran	7—1
Polisen—NKK	6—3
S 02—SKK	4—6
Elfsborg—Neptun	15—6
Polisen—Ran	6—6
Hellas—NKK	8—4

Ansökan om SM

Lågsvikt och Livräddning

De föreningar som önska arrangera 1956 års SM-tävling i Lågsvikt och Livräddning, skall göra anmälan härom till Svenska Simförbundet, Sveavägen 29, Stockholm, senast den 20 nov. 1955.

AFFÄRSTRYCK, STHLM.

Bilaga medföljer detta nummer.

MEDDELANDEN FRÅN
SVENSKA SIMFÖRBUNDET

12

20 DECEMBER · 1955
ÅRGÅNG 10

Simsport

Simmarnas vikingafärd till Ruriks rike

Av Henry Runströmer

Moskva i november.

Det första svenska simmarbesöket i Sovjet — globetrottern Arne Borgs gästspel på 30-talet oräknat — blev en stor upplevelse för den 15-mannatrupp, som avreste från Bromma torsdagen den 10 november på morgonen med Moskva som destinationsort och återkom på fredagseftermiddagen den 18 november.

Överledare var Henry Runströmer, damledarinna Ingegärd Andersson och instruktör Sten Hellqvist. Som aktiva simmare hade efter slutprov i Stockholm den 30 oktober nominerats idel fristilsspecialister nämligen på damsidan Anita Hellström, Neptun, Kate Jobson, Varberg, Monica Krook, Boden, Karin Larsson, Malmö och Birgitta Lundquist, Karlskoga samt på herrsidan Göran Larsson, Göteborg, Hans Lindström och Per-Olof Eriksson, Neptun, Lars Eriksson, Hellas, Sven-Gunnar Karlsson och Willy Hemlin, Norrköping. Vidare medföljde förbundets kanslichef Tage Svanberg som »turist», privat inbjuden av de ryska arrangörerna.

Till tävlingarna, som ägde rum enligt det olympiska programmet i Arméstadions nybyggda 50-metersbassäng den 13—15 november, hade den ryska sportkommitténs simsektion inbjudit simmare från fem främmande nationer nämligen England (hedersgäst), Frankrike, Holland, Sverige och Ungern. Trupperna var genomgående mycket starka, varför denna förolympiska träff med stort fog kunde betecknas som ett »miniatyr-EM».

För svenskt vidkommande bjöd inte Moskvatävlingarna på några stora framgångar, men detta var väl heller knappast förutsett. Vårt olympiska träningsarbete var ju vid denna tid nyss påbörjat och för stockholmssimmarnas vidkommande blev rysslandsresan ett avbrott i en träningsperiod med hård gymnastik som huvudprogram. Inte desto mindre var Moskvatävlingarna av stort värde både för aktiva och ledare, som nu fick goda tillfällen att se hur långt de europeiska konkurrenterna hunnit i sina olympiska förberedelser. Det blev inga segrar för blågult denna gång, men det blev heller inga svåra bakslag. Flickorna och pojkarna gav sig först efter hård kamp och nederlagen var inte så förkrossande att de verkade deprimerande. Vi är inne på rätt väg med vår träning och det bör inte vara omöjligt att utkräva revansch på konkurrenterna nästa år, då vi tror oss få skörda resultaten av den olympiska hårdkörningen.

Resultaten i Moskva talar sitt tydliga språk. Placeringsmässigt lyckades Neptuns unga frisimmästarinna Anita Hellström bäst genom att bli mycket hedersam trea i 400-metersloppet efter hård kamp om andraplatsen med den holländska världsstjärnan Jophie van Alphen och med så god tid som 5,28. Även på 100 meter gjorde Anita en mycket god finalinsats och man kan utan vidare fastslå att Moskvatävlingarna för hennes del var något av ett internationellt genombrott.

Diskuterat 100-meterslopp

Göran Larsson hade vi hoppats mycket på. Han är den av våra simmare som hunnit längst i sina träningsförberedelser och han är för närvarande svensk simsports ende säkre olym-



Karin Larsson, Ran, och Anita Hellström, Neptun, uppvaktas av en rysk simmare.

SIMSPORT

MEDDELANDEN FRÅN
SVENSKA SIMFÖRBUNDET
SVEAVÄGEN 29 · STOCKHOLM
POSTGIRO: 524 94

Nr 12 · 1955 · Årgång 10

Ansv. utg.
SIGFRID HEYNER
Redaktör:
STIG OHLSSON
Redaktionskommitté:
HENRY RUNSTRÖMER
OCH BIRGER BUHRE
Telefon:
REDAKTÖREN 51 69 99
ANNONSER OCH
KUNGÖRELSER 10 63 92

Prenumerationspris: kr. 6: — halvår kr. 3: — för 1956

Nästa nummer utkommer omkr. 20 januari

pier. Göran gjorde också en mycket uppmärksammad insats i Moskva — dock utan att få någon riktig fullträff. I den knallhårda 100-metersfinalen tilldömdes han en delad fjärdeplacering. Det är möjligt, att han inte blev bättre än fyra, det är troligt, att hans tid var bättre än den som officiellt tillkännagavs och det är säkert, att han inte var hela 0,6 sek. efter loppets sensationnsvinnare, engelsmannen Roberts, som den officiella prislistan vill göra gällande.

100-metersloppet har varit föremål för så omfattande skriverier av förvirrande art i den svenska dagspressen, att det här förtjänar rekapituleras vad som verkligen hände borta i Moskva.

Göran vann sitt försöksheat före bl. a. fjolårets europamästare Imre Nyeki från Ungern, men ryssarna Balandin och Edassi hade bättre tider i det andra försöksheatet. Till finalen kvalificerade sig Göran, Nyeki, Roberts och inte mindre än fem ryssar, medan däremot den starka franska trion Eminente—Jany—Treillet blev utslagen. Gamle världsrekordsimmaren Alex Jany orkade denna gång inte under minuten och fick t. o. m. se sig slagen av vår svenske mästare Hasse Lindström, vilken inte fann sig helt tillrätta på sin tillottade ytterbana.

Finalen blev det verkliga raffelloppet. Göran siktade på knock-out precis som i försöksheatet, gick på sin tredjebana in i vändningen med dryga halvmeterns försprång på närmaste man, som var Balandin på bana 4. I vändningen slant Görans arm oturligt mot bassängkanten och då simmarna startade uppploppsspurten låg Balandin och Göran på linje tydligt före övriga konkurrenter. Göran kämpade med helig glöd och lyckades åter gå upp i ledningen vid 70-meterssträcket. Därefter ledde han loppet tills fem meter återstod. Två meter framför målkaklet låg minst fem av finalisterna absolut lika och vad som sedan hände på den återstående biten kan ingen närvarande säkert säga, eftersom det var störtomöjligt att få en klar översiktsbild. Inte ens med hjälp av kamerabilder lyckades man särskilja duellanterna i vattenplasket.

Artikelförfattaren stod själv vid målet mitt för Görans bana, stack fram huvudet mellan de många tidtagarna och hann uppfatta att vår man under alla förhållanden var slagen av Balandin och troligen också av Edassi. Om Balandin eller någon av ytterbankonkurrenterna nådde målet först var omöjligt att säkert uppfatta, men det måste ha rört sig om differenser som inte kunde mätas i fulla metern mellan de fem främsta. Med utgångspunkt från detta kan man fastslå att tidtagarna inte lyckats särskilt bra. Huruvida måldomarna, vars majoritetsavgörande blev mall för den officiella resultatlistan, lyckats få fram den mest plausibla lösningen på det svåra problemet, vill vi lämna därhän, speciellt som ingen annan kunde ha åstadkommit något bättre. Det fanns dock tre förslag till vinnare nämligen Roberts, Skomarovski och Balandin.

Den officiella prislistan tillkännagavs först en dag efter tävlingen. Då hade ledningen hunnit ta del av den framkallade målbilden, vilken inte gav någon som helst vägledning. Den visade mest bara vattenplask.

Göran behöver dock inte vara särskilt besviken, eftersom han trots halvmiss i vändningen gjorde »så gott som dött» lopp med europaeliten och därtill än en gång slog EM-segraren Nyeki med klar marginal.

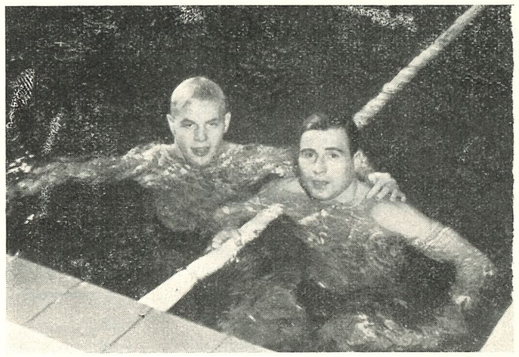

Sprinterässen Göran Larsson och Imre Nyeki pustar ut efter en hård duell på 100 m fritt i Moskva.

Finalister i alla grenar

Det gick genomgående bra för våra flickor och pojkar de två första dagarna. Vi fick finalister på samtliga frisimsträckor och tiderna var uppmuntrande. Kate Jobson gjorde Anita Hellström sällskap under 1.10 på 100 meter men blev oturligt utslagen med en försmädlig tiondelssekund. På 400 meter där det var direkt final, blev Anita som sagt trea. Här gjorde även Karin Larsson ett taktiskt fint lopp, knäckte ryska mästarinnan i spurten och blev femma på hedersamma 5, 35. I herrarnas 400-meterslopp gjorde Per-Olof Eriksson ett kämpalopp, som han tyvärr inte lyckades upprepa i den knallhårda finalen och än mindre på 1500 meter.

Birgitta Lundquist gjorde också vad vi hoppats av henne i damernas fjärilsförsök. Tyvärr var hon betydligt blekare i finalen den olycksaliga tredjedagen.

Avslutningstävlingarna gav däremot inte vad vi hoppats. Flickorna och pojkarna var nog laddade för att kunna kämpa, men det föreföll som deras ork plötsligt tagit slut. Trots att de skött sig perfekt, sovit mycket och gott i hotell Moskvas härliga sängar, inskränkt sightseeingprogrammet till det minimum som var nödvändigt för att få en nypa frisk luft, ätit måttligt av den goda maten och skött den dagliga träningen som hemma i Sverige, verkade det som om de drabbats av en kollaps. Denna kan inte förklaras på annat sätt än att intrycken från fem dagars vistelse i den ryska huvudstaden blivit för massiva. De unga och förhållandevis orutinerade flickorna och pojkarna orkade inte psykiskt. Det var en tråkig men nyttig läxa, vars lärdomar vi ledare skall försöka dra nytta av för att hindra ett upprepande.

Lagkappsimningarna hade vi hoppats en hel del av. De gick nu inte alls så bra. Flickorna hade som väntat ingenting att hämta mot ungerskor och holländskor, vilka står i klar särklass vid vilken världsomfattande tävling som helst. Men vi hade räknat med att våra najader skulle slå ryskorna, vilka tidigare kommit till korta mot de våra i de individuella loppen. Men inte ens detta lyckades tyvärr. De våra simmade i ordningen Monica Krook, Karin Larsson, Kate Jobson och Anita Hellström och hade resp. 1.13, 1.12, 1.11 och 1.10, vilket totalt ger 4.46, d. v. s. 10 sek. sämre tid än den simkommittén uppställt som krav för olympisk start.

Herrlaget kunde visserligen slå England, men dels var Sovjets två lag skyhögt överlägsna och dels var tiden inte mycket att skryta med. Egentligen var det endast Göran Larsson som kunde få godkänt betyg i vårt lag. Pojkarna satsade optimistiskt — utgångsfarten var för samtliga svenskar 1.01,5—1.03, men de orkade inte fullfölja sina goda intentioner och blev klart slagna av ryssarna på spurtlängden. Laget simmade i ordning Lars Eriksson, Sven-Gunar Karlsson, Hasse Lindström och Göran Larsson och tiderna var approximativt resp. 2.21, 2.20, 2.20 och 2.14,5.

Bekväm flygresa

Visserligen ligger Moskva rätt långt från Stockholm och Sverige, men flygkommunikationerna är utmärkta och resan, som i effektiv »lufttid» tar cirka 7 timmar i anspråk blir inte särskilt kraftödande.

Vi flög som sagt från Bromma och DC-sexan satte ned oss i Helsingfors efter fem kvart. Där hade våra vänner Jöns Lindqvist och Vilho Nurmi i finska simförbundet kommit ut till flygplatsen för att önska oss lycka på resan. Samtidigt överlämnade de ett förslag till en svensk-finsk landskamp nästa sommar till vilken vi får tillfälle att återkomma i »Simsport».

I ett litet ryskt plan fortsatte resan ovan det tjocka molnhavet. Halvannan timme senare landade vi i Leningrad, där vi blev bjudna på en utmärkt lunch i flygpaviljongen. Ett minne från vårt första uppehåll på rysk mark förtjänar återgivas. Det var då överledaren under måltiden ängsligt frågade hur lång tid truppen hade för att äta.

— Vi startar om fem minuter, svarade Intourists älskvärde tjänsteman, men då han märkte hur de svenska ungdomarna plötsligt blev heta av nervositet, tillade han. — Jag menar, att planet startar fem minuter efter det ni har avslutat er måltid!

Resan Leningrad—Moskva tog dryga fyra timmar och var sensationsfri.

Men mottagandet i den ryska huvudstaden blev så mycket mer upphetsande. Ett par, tre hundra simmarungdomar hade rest ut till flygplatsen, som låg fem-sex svenska mil från centrum, för att hälsa sina svenska gäster välkomna. Och det skedde med blommor i mängd och hjärtliga välkomsttal. I spetsen för mottagningskommittén sågs den reslige Firsov, vilken är de ryska simmarnas högste chef.

Gröt och rysk kaviar

Vi inkvarterades på hotell Moskva, störst och modernast av hotellen i sjumiljonersstaden. Svenska truppen disponerade 8 rum på sjätte våningen. Det var rymligt och bekvämt. Televisionsapparater var standardutrustning och Norrköpingsduon Hemlin—Sven-Gunnar Karlsson hade dessutom piano i sin furstliga lya. Alla måltider intogs av samtliga utländska trupper i hotellmatsalen på tredje våningen. Vi fick själva välja mattider och fick beställa den mat vi själva ansåg lämpligast. Maten var utomordentlig och av västeuropeisk typ. Enda misslyckandet inträffade, då vi en frukost bad om gröt och fick några kruskaliknande klimpar som bara några få vågade förtära. Men det är inte bara i Moskva, som den hederliga svenska gröten ännu inte upptäckts. Fick ni rysk kaviar, undrar kanske någon. Jodå, det fick vi i stora karotter en dag, men det var ytterst få av ungdomarna som förstod att uppskatta denna delikatess.

Hur vi klarade språket? Jo, utmärkt! Men så hade vi också liksom övriga nationstrupper en tolk som följde oss i vått och torrt. Det var en förtjusande medelålders fru, vars vänlighet var översvallande. Vi förlät henne så gärna, att hennes på helt privat initiativ inlärda svenska inte alltid var vad den borde vara.

Fantastisk rysk balett

Vad fick vi uppleva i Moskva? Jo, det var en hel del under en dryg vecka. Det som vi alla kommer att minnas framför allt annat är den ryska baletten. Redan andra kvällen var vi bjudna till Operan, vars världsberömda jättelokal tar emot 4.000 besökare, vilka dock får sitta på sex rader ända upp emot taket. Vi hade tur i dubbelt motto med vårt första besök. Det fanns nämligen en mer betydelsefull gäst än vi på Operan denna kväll nämligen norske statsministern Gerhardsen. Och vid hans sida syntes tre av de stora sovjetledarna nämligen Bulganin, Krusjtjev och Mikoian. Man kände faktiskt en fläkt av historiens vingslag, då man satt på sin parkettplats bara 10 meter ifrån dessa storpolitiker som man hört så mycket talas om. Men än bättre upp var dock det som vi fick se på scenen. Man uppförde »Springbrunnen i Bachtjisaraj» en pjäs av den ryske skalden Pusjkin, som bygger på tatarernas vilda härjningar på Krim i flydda tider. Kulisserna var fantastiskt skickligt gjorda, de teatermässiga effekterna fantastiska men likväl kommer man främst att minnas den ryska baletten. Den går inte att beskrivas av en amatör. Den måste ses! Den står skyhögt över allt annat man sett i den vägen.

Besöket på svenska ambassaden i Moskva är också ett härligt minne. Det kom också mycket lägligt nämligen på vår svenska konungs födelsedag. Det var stor mottagning för sändebud och höga ämbetsmän från jordens alla länder och utvecklades en uniformsprakt utan motstycke. Minister och fru Sohlman hälsade den svenska truppen hjärtligt välkommen och visade även i fortsättningen sitt stora intresse genom att närvara vid såväl tävlingarna som avslutningsbanketten.

Sightseeing i Moskva

Det skulle leda alltför långt att här berätta om allt vi fick se under moskvavistelsen. Låt oss här bara nämna det jättestora universitetet, Europas högsta byggnad med en huvudbyggnad, som är 220 meter hög i 32 våningar. Här går 22.000 elever. I universitetets 25-metersbassäng, där de gästande utlänningarna gav en mindre uppvisning, undervisar den gamle världsrekordsimmaren Mesjkov. Vi fick vidare se Dynamostadion, Stalininstitutet, som motsvarar vårt svenska GCI, Kreml med dess enorma konstskatter, mausoleet på Röda torget, där tusen och åter tusen ryssar i högtidlig procession passerar förbi de i glaskistor balsamerade kommunistiska statscheferna Lenin och Stalin.

Mycket, mycket mer skulle vara att tillägga, men till det hoppas vi få återkomma i annat sammanhang. Instruktören Sten Hellqvist för vilken rysslandsresan blev om möjligt värdefullare än för någon annan av oss fick tillsammans med Ingegärd Andersson träffa en rad utländska kollegor och utbyta erfarenheter. Om sina rön har Hellqvist lovat att återkomma i ett kommande nummer av »Simsport».

RESULTAT DEN 13 NOVEMBER

100 m frisim, damer, försök: 1) Katalin Szoko, Ungern, 1.07,5. 2) Gusselar van Egelsdorp 1.07,8. 3) Valeria Gyenge, Ungern, 1.07,9. 4) Magda Gyorgyuk, Ungern, 1.08,9. 5) Angela Bamwel, England, 1.09,0. 6) Ulvi Voog, Sovjet, 1.09,4. 7) Anita Hellström, Sverige, 1.09,7. 8) Anna Nelidova, Sovjet, 1.08,8. 9) Kate Jobson, Sverige, 1.09,9. 10) Charlotta Heniger, Holland, 1.10,7. 11) Tamara Riznova, Sovjet, 1.11,1. 12) Monika Krook, Sverige, 1.11,9.

100 m frisim, herrar, försök: 1) Irev Balandin, Sovjet, 58,1. 2) Endel Edassi, Sovjet, 58,2. 3) Göran Larsson, Sverige, 58,5. 4) Imre Nyeki, Ungern, 58,6. 5) Ronald Roberts, England, 59,0. 6) Gennadi Nikolayev, Sovjet, 59,1. 7) Vladimir Sorokin, Sovjet, 59,2. 8) Vladimir Skomorovsky, Sovjet, 59,6. 9) Michel Troillot, Frankrike, 59,6. 10) Anatoly Malishov, Sovjet, 59,8. 11) Aldor Eminente, Frankrike, 59,9. 12) Hans Lindström, Sverige, 1.00,3. 13) Alex Jany, Frankrike, 1.00,5. 14) Athol Still, England, 1.00,7. 15) Arvid Grynnberg, Sovjet, 1.01,9.

100 m ryggsim, damer, final: 1) Judith Grinham, England, 1.14,7. 2) Johanna van Alfen, Holland, 1.15,0. 3) Margaret Edwards, England, 1.15,4. 4) Johanna de Korto, Holland, 1.15,6. 5) Eva Pajor, Ungern, 1.16,5. 6) Katerina Moskvina, Sovjet, 1.19,0. 7) Lyndmila Klipova, Sovjet, 1.19,4.

100 m ryggsim, herrar, final: 1) Gilbert Bozon, Frankrike, 1.05,1. 2) Lasslo Magyar, Ungern, 1.06,4. 3) William Brockway, England, 1.07,6. 4) Victor Solovyef, Sovjet, 1.08,6. 5) Haydn Rigby, England, 1.09,0. 6) Gerhard Coignot, Frankrike, 1.09,3. 7) Vladimir Sorov, Sovjet, 1.09,8. 8) Genady Kuvaldin, Sovjet, 1.09,8.

400 m. frisim, herrar, försök: 1) Mouserret Guy, Frankrike, 4.46,5. 2) Zaborsky Sander, Ungern, 4.51,1. 3) Abevyan Yuri, Sovjet 4.51,4. 4) Per Olof Eriksson, Sverige, 4.52,7. 5) Coligson Jacque, Frankrike, 4.53,6. 6) Kocknic M'Neil, England, 4.53,6. 7) Bovich Mikhail, Sovjet, 4.54,2. 8) Sven Gunnar Karlsson, Sverige, 5.00,7. 9) Lars Eriksson, Sverige, 5.10,0.

400 m fritt, damer, final: 1) Valeria Gyenge, Ungern, 5.18,2. 2) Johanna van Alfen, Holland, 5.28,2. 3) Anita Hellström, Sverige, 5.28,3. 4) Nina Kryukova, Sovjet, 5.34,5. 5) Karin Larsson, Sverige, 5.35,7. 6) Tamara Talyanskaya, Sovjet, 5.37,0. 7) Christina Brown, England, 6.04,0.

DEN 14 NOVEMBER

200 m bröstsim, damer, final: 1) Adelaide den Haan, Holland, 2.55,3. 2) Maria Gavrish, Sovjet, 3.00,3. 3) Margaret Gundy, England, 3.01,0. 4) Maria Olmari, Sovjet, 3.02,1. 5) Hendrica, Holland, 3.02,8. 6) Vera Kostina, Sovjet, 3.04,6. 7) Irina Smirnova, Sovjet,, 3.04,8.

200 m bröstsim, herrar, final: 1) Arkady Golovchenko, Sovjet, 2.41,7. 2) Vladimir Minashkin, 2.42,6. 3) Vladimir Burov, Sovjet, 2.44,5. 4) Leonid Makareno, Sovjet, 2.47,7. 5) Hugo Bronsard, Frankrike, 2.48,4. 6) Andre Magnelon, Frankrike, 2.49,3.

200 m fjärilsim, herrar, final: 1) Graham Symands, England, 2.30,8. 2) Gyorgy Tumpek, Ungern, 2.32,2. 3) Rene Pirollay, Frankrike, 2.36,6. 4) Vladimir Struzhanov, Sovjet, 2.39,1. 5) Eene Ass, Ungern, 2.39,3. 6) Georgy Garkusha, Sovjet, 2.40,1. 7) Maurice Lusien, Frankrike, 2.42,4. 8) Alexander Rubachev, Sovjet, 2.46,4.

100 m frisim, damer, final 1) Valeria Gyenge, Ungern, 1.06,8. 2) Katalin Szoko, Ungern, 1.07,6. 3) Gustelar van Engelsdorp, Holland, 1.08,1. 4) Angela Barnwell, England,

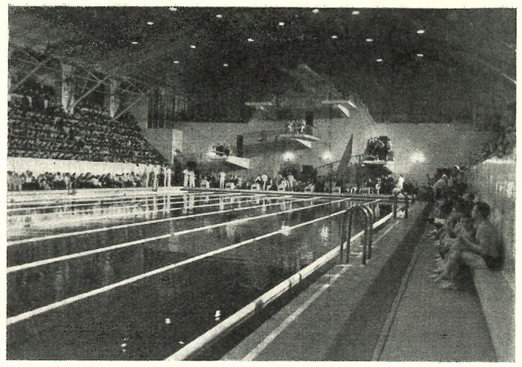

Arméstadions nybyggda 50-metersbassäng, där den stora simmardrabbningen mellan öst och väst ägde rum i november.

1.08,6. 5) Anita Hellström, Sverige, 1.09,8. 6) Ulvi Voog, Sovjet, 1.09,8. 7) Magda Guyergyak, Ungern, 1.10,0. 8) Anna Nelidova, Sovjet, 1.10,7.

100 m frisim, herrar, final: 1) Ronald Roberts, England, 58,1. 2) Vladimir Skomorovsky, Sovjet, 58,3. 3) Leo Balandin, Sovjet, 58,4. 4) Göran Larsson, Sverige, 58,7. 5) Endel Edassi, Sovjet, 58,7. 6) Vitali Sorokin, Sovjet, 58,7. 7) Imre Nyeki, Ungern, 59,0. 8) Germandi Nikolayev, Sovjet, 59.2.

100 m fjärilsim, damer, försök: 1) Maria Littomerivski, Ungern, 1.15,6. 2) Johanna van Alfen, Holland, 1.19,2. 3) Raising Szekely, Ungern, 1.19,8. 4) Ann Morton, England, 1.20,1. 5) Adelaide den Haan, Holland, 1.21,4. 6) Macadam Catherine, England, 1.21,7. 7) Birgitta Lundqvist, Sverige, 1.22,4. 8) Valentina Pozdnyak, Sovjet, 1.23,9. 9) Soya Ermakova, Sovjet, 1.24,3. 10) Zinaida Verenina, Sovjet, 1.25,8.

400 m frisim, herrar, final: 1) Zaborski Sandor, Ungern, 4.43,4. 2) Monserrat Guy, Frankrike, 4.44,0. 3) Yuri Abovyan, Sovjet, 4.48,4. 4) Colignon Jacque, Frankrike, 4.53,1. 5) Mikhail Bovich, Sovjet, 4.53,7. 6) Sven Gunnar Karlsson, Sverige, 4.56,4. 7) Per Olof Eriksson, Sverige, 4.56,4. 8) Kerknie M'Neil England, 5.01,4.

DEN 15 NOVEMBER

100 m fjärilsim, damer, final: 1) Maria Littomriczki, England, 1.16,4. 2) Johanna van Alfen, Holland, 1.16,9. 3) Ann Morton, England, 1.17,2. 4) Adelaide den Haan, Holland, 1.18,8. 5) Ripzima Szekely, Ungern, 1.19,8. 6) Macadam Catherine, England, 1.21,7. 7) Birgitta Lundqvist, Sverige, 1.22,0.

1.500 m frisim, herrar, final: 1) Sandor Zaborski, Ungern, 18.55,3. 2) Vladimir Lavrinenko, Sovjet, 18.04,0. 3) Endel Press, Sovjet, 19.12,4. 4) Robert Scheridan, England, 19.36,6. 5) Vladimir Kryukov, Sovjet, 19.43,5. 6) Per Olof Eriksson, Sverige, 20.14,7. 7) Willy Hemlin, Sverige, 20.27,3. 8) Rudolf Chmykhov, Sovjet, 20.48,8.

4×100 m medley, damer, final: 1) Ungern 4.31,8. 2) Holland 4.35,4. 3) Sovjet 4.44,5. 4) Sverige 4.45,3.

4×200 m frisim, final: 1) Sovjet (lag 2) 8.55,4. 2) Sovjet (lag 1) 8.58,8. 3) Frankrike 9.01,7. 4) Sverige 9.16,7. 5) England 9.16,8.

PRESENTKORT PÅ SIMSPORT *vid prisutdelningar*

Presentkort på prenumeration för 1956 på vår tidning finnes att köpa på kansliet att användas som priser. Namn och adress på pristagaren (prenumeration) insättes på Simförbundets postgirokonto 5 24 94. Prenumerationspriset för 1956 är kronor 6: —.

Sekreterarens spalt

Årsmötet är över och därmed har det nya arbetsåret tagit sin början. Några större anmärkningar hade vår »riksdag» inte denna gång, men som vanligt blev det ändå långa debatter om nästan ingenting. I stort sett var man dock nöjd med styrelsens arbete.

På annat ställe redovisas beslut fattade av styrelsen före och efter årsmötet. Årsmötesbesluten i vad det gäller våra stadgar och regler kommer med först i januarinumret. Ett tilläggstryck innehållande samtliga ändringar, sedan nya upplagan av våra stadgar och regler kom ut, iordningställes just nu av kanslet. Årets P. M. för 1956 förberedes även. Tävlingskalendern 1956 är också aktuell. För denna fattas dock ännu en mängd data, varför distrikt och föreningar uppmanas att snarast till kansliet insända tidpunkter för planerade tävlingar, så att kalendern redan från början blir så fullständig som möjligt. Kalendern är lika nyttig för organisationer som för de aktiva.

*

Det nya arbetsåret är ett olympiaår, och det är klart att vi räknar med största möjliga deltagande av våra simmare och hoppare. Detta gör att förbundet kommer att satsa en hel del just på vår topp och på dem som ligger närmast intill. Alla aspiranter på en plats till Melbourne ha sålunda fortfarande chansen att få vara med. Stipulationerna kan verka avskräckande, men med målmedveten och uppoffrande träning kan allting hända. Tio månader ha vi kvar på förberedelserna. Låt oss utnyttja denna tid på bästa sätt.

Styrelsen, verkställande utskottet och kansliet önskar alla en riktigt GOD JUL och sedan ett FRAMGÅNGSRIKT GOTT NYTT ÅR.

Sigge Heyner

Ett bra tävlingspris

presentkort å tidningen »Simsport» 1956

Artiklar för simsport

- ★ SVIKTAR *av limmad furu*
- ★ SVIKTMATTOR *av kokosgarn*
- ★ SVIKTANORDNINGAR
- ★ AVGRÄNSNINGSLINOR *med flöten för simbanor*
- ★ SIMDYNOR *av styrofor och gummi*
- ★ SIMSTÄNGER *av aluminium*
- ★ VATTENPOLOBOLLAR *i impregnerat läder*
- ★ LIVBOJAR *lagenliga av kork och styrofor*
- ★ RÄDDNINGSSTÄNGER
- ★ DJUPDYKNINGSSÄNKEN
- ★ LIVRÄDDNINGSATTRAPPER

IDROTTSMAGASINET

Birger Jarlsgatan 5 Stockholm Telefon växel 20 88 25

Redaktören har ordet

Simsport jubilerar

När detta nummer kommer läsekretsen tillhanda, har tionde årgången av Simsport fullbordats och det är med andra ord ett litet jubileumsår som gått till ända. Tidningen har under det gångna året fått allt fler läsare — prenumerationsstocken har fördubblats — och detta ger mig anledning tro, att »Simsport» haft en uppgift att fylla. Jag är mer än väl medveten om att det funnits brister, men jag hoppas att läsekretsen haft överseende med detta. Det är praktisk omöjligt att bevaka allt som händer och sker i vårt avlånga land och det ger mig anledning påminna om: Sänd rapporter från tävlings- och föreningsverksamheten!

Prenumerationspriset för 1956 är oförändrat 6:— kronor och med dagens nummer följer ett inbetalningskort på prenumerationsavgiften — låt oss få det åter vederbörligen postbehandlat. Vidare utsändes till föreningarna listor avsedda för energiska prenumerantsamlare. En nyhet för året är, att en liten provision kommer vederbörande till godo; Vid minst 20 redovisade prenumeranter får anskaffaren tillgodoräkna sig 25 öre per prenumerant och vid minst 40 det dubbla — 50 öre. Det är förbundets förhoppning att detta ytterligare skall sporra till att öka upplagan på vårt förbundsorgan.

Till sist vill jag uttala ett tack till mina föregångare på redaktionsstolen för allt det arbete de nedlagt under tidningens tioåriga tillvaro och till alla övriga medarbetare under det gångna året för visat intresse. Det är min förhoppning att samma goda samarbete skall bestå år 1956.

Årsmöteseko

Sin vana trogen diskuterade ombuden länge och väl — c:a 4 timmar — vilket ju inget är att säg om. Förbundsorganet »Simsport» och poloreglerna var de två stora huvudämnena i remissdebatten.

Vad tidningen beträffar ansåg man, att den under det gångna året dragit för stora omkostnader i sitt nya format och man stödde sig därvid på siffror i sådana massor, att även en professor i matematik skulle ha känt sig tillfredställd. Genom en enkel räkneoperation får man klart belägg för att kostnaderna i praktiken inte alls är större än föregående år — tyvärr kom ej detta fram vid årsmötet. För att ge belägg härför vill jag lämna följande uppgifter: Tidningen har utkommit med 12 nummer under det gångna året mot 10 föregående år, tryckkostnaderna har ökat med i runt tal 12 % och sidantalet har procentuellt legat högre per nummer än föregående år, därom detta.

Beträffande polon var det de svenska reglerna man opponerade sig mot från visst håll. Försvarare för dem fanns det också, och från styrelsehåll upplystes om att våra — hemmagjorda — regler med avkast från mitten på plan, liksom i andra bollsporter, vinner terräng i utlandet. Till oppositionens stora glädje gavs dock löftet om att de internationella reglerna i fortsättningen skall tillämpas vid SM. Vid inomhusserier och liknande skall de svenska reglerna gälla, och sedan återstår att se, hur FINA ställer sig sig till det svenska regelförslaget, som kommer upp på dagordningen vid dess nästa sammanträde.

E-badet på tapeten

Årsmötet kom också in på den stora bristen på simhallar i landet. Slutet blev att man enades om skrivelse till stadsfullmäktige i Stockholm med en vädjan om att arbetet med Eriksdalsbadet snarast måtte sättas igång. Skrivelsen fick följande lydelse: »Valda ombud för landets 23 simdistrikt, representerande 521 föreningar, samlade till Svenska Simförbundets årsmöte, vill härmed framhålla önskvärdheten av att ett reglementsenligt utomhusbad anlägges i Stockholm inom den allra närmaste framtiden.

Våra nordiska grannstäder Helsingfors och Oslo är i detta avseende betydligt lyckligare lottade och har under senare år fått nya 50-metersbassänger med tempererat vatten. Det är nu vår förhoppning att även Stockholm skall få en för denna stora och i övrigt välplacerade stad värdig tävlingsarena för att kunna genomföra större internationenna tävlingsarrangemang».

Nu återstår bara att se vad nytta skrivelsen hava kan, att man sedan många år tillbaka har planerat för olika bad i huvudstaden är känt, men det har inte kommit så mycket längre. Men den som väntar på något gott väntar aldrig för länge, och så får det väl även bli i detta fall.

I likhet med tidigare simriksdagar voro replikerna många och roliga, och vi tager oss friheten att återge en del av dessa. (Saxat ur DN.)

Stig Ohlsson

*

Simmarna diskuterade utsimningarnas betydelse i polo. Malmös Råberg invände mot dem: Jag är 40 år och en gammal man. I fjol var jag med och sparrade mot det danska lag som slog Sverige i NM. Jag gjorde då ett mål och blev nog så trött. Att någon kan simma så sakta som jag gjorde då är rätt otroligt — men jag hann vila upp mig. Fast vad publiken tyckte, tja . . .

*

Samme Råberg tyckte att det var bra att man återgick till de gamla reglerna, ty då skulle alla kunna konstatera, hur oändligt dumma de var.

*

Enar Pettersson, på tal om konsulenter:

— Kommunalgubbar — det är jag själv — di flyttar inte på sig för att det kommer en 21-årig yngling och pratar vackert.

*

När det gällde kandidatnominering till simstyret föreslogs »Paulsson».

— Vilken Paulsson? frågades det.

»Onda samvetet» Sven dök upp:

— Jag avstår — det är mig han menar. Varpå brodern åkte in.

*

Zuckermans gode vän, simhopparen Gösta Ölander, hopparnas speciella förespråkare i styrelsen, skrattade gott när Zuckis vädjade för Toivo Öhmans inval:

— Hopparna är illa representerade i simförbundet . . .

Håll kontakt

med simsport världen runt. — Prenumerera på

Simsport



Fjärilmästaren Bo Larsson — en av årets stora grabbar — beundrar helenen Lars Erikssons och neptunaren Per Olof Erikssons rekordplaketter vid simmarfolkets årsmöte.

Kort om "simriksdan"

Simmarnas mästerskapsprogram inomhus utökades vid årsmöte, som hölls i Medborgarhuset fredagen den 25 november under traditionell ledning av Nils Backlund, med två grenar, nämligen 200 m frisim damer och 800 m frisim herrar. Vidare beslöt man sänka junioråldern för flickor till 17 år samt att instifta stipulationsmedaljer på 50 m frisim med 31,0 sek. för damer och 26,5 för herrar som krav för guldmedalj. För simhopparnas vidkommande blev det en utökning av stipulationsmedaljerna med dylika i silver och brons (endast guld har utdelats tidigare).

Styrelsens förslag att karenstiden vid klubbyte skulle sänkas från tre månader till en gav anledning till en livlig diskussion, vilken utmynnade i avslag, och nej sade man även till styrelseförslaget att de enligt statistiken bästa simmarna skulle lottas på mittbanorna vid SM. En livlig diskussion ägnades förbundets tidning Simsport.

I anslutning till remissdebatten diskuterade man även tillgången — man bör kanske säga bristen — på simhallar, och man beslöt rikta en vädjan till Stockholms stadsfullmäktige att sätta igång byggandet av Eriksdalsbadet så snart som möjligt.

Av de i tur avgående ledamöterna omvaldes Nils Blom, Hofors, Birger Buhre, Malmö, Stig Lindahl, Stockholm, Stig Ohlsson, Stockholm, C. G. Zachrisson, Skellefteå, och Gösta Ölander, Stockholm, samt nyvaldes efter Olle Johansson, Göteborg, som avsagt sig, Nils Erik Paulsson, Örebro. Till ersättare för Nils Berglund, Lund och Per-Olof Olsson, Vadstena, vilka begärt få träda tillbaka, ehuru ett år återstod av deras mandattid, valdes Martin Lundén och Toivo Öhman båda Stockholm.

Från utländska fronter

Av Henry Runströmer

Då detta skrives är det ganska exakt ett år kvar till de olympiska spelen i Melbourne, som för första gången i historien äger rum under det nordiska vinterhalvåret.

Den nya olympiska tävlingstiden har tvingat många av världens stora simnationer till en omläggning av »bästa-form-perioden». Detta har skett succesivt under de två senaste åren och är i detta nu ett fulbordat faktum, vilket bäst kunnat utläsas av anhopningen internationella storevenemang under november—december samt den tydligt märkbara resultatstegringen i säsongens elfte timma.

Sensation i Australien

Från det olympiska värdlandet Australien telegraferades häromsistens höstens mest sensationella simnyhet. Jon Henricks, ansedd som världens bästa sprintersimmare och störst av alla olympiska förhandsfavoriter, led vid en tävling i North Sydney på 55 yards havsvattenbana sitt första nederlag under sin glansfulla mästarepok. Distansen var 110 yards (100,58 m) och vinnare blev Australiens medeldistansmästare Chapman fjolårets imperiemästare i Vancouver på 440 yards — med tiden 59,4. Henricks hade 59,8.

Tilläggas kan att Henricks tidigare i år på 100 meter noterat 55,8 i havsvatten och 56,1 i sött vatten. I båda fallen på lång bana!

Skall detta nederlag för den store mästaren tolkas som att epoken Henricks är avslutad? Vi tror det knappast, utan tolkar det som en tillfällighet. Men tydligt är att ingen storsimmare i förväg kan känna sig säker på olympisk seger. Minns Cleveland, Furuhashi och Marshall i Helsingfors!

Hvegers arvtagerska

Australien blir emellertid att räkna med på allvar i den olympiska simbasängen nästa år. Henricks och Chapman är redan nämnda. På damsidan har statsförbundet i Stilla havet också en stjärna av världsformat i 16-åriga Lorraine Crapp, tippad av expertisen som arvtagerska till flera av Ragnhild Hvegers ännu gällande världsrekord.

Lorraines senast uppmärksammade prestation är hennes nya nationsrekord på 220 yards (201,16 m) frisim med tiden 2.25,8. Världsrekordet håller Hveger sedan 1939 på 2.22,6, men då är väl att märka att detta sattes på 25-yardsbana, medan australienskan gjorde sin tid på 55-yardsbana.

Med sin tid placerar sig Lorraine Crapp också på sjunde plats i världslistan genom tiderna på den kortare distansen 200 meter, där tillika samtliga sex som står före henne nått sina resultat på »kort» bana. Listan har följande utseende:

1.	Hveger, Danmark	2.21,7	(1938)
2.	Curtis, USA	2.23,3	(1947)
3.	Kok, Holland	2.23,8	(1955)
4.	Andersen, Danmark	2.24,0	(1951)
5.	Van Veen, Holland	2.24,6	(1938)
6.	Den Ouden, Holland	2.25,3	(1935)
7.	Crapp, Australien	2.25,8	(1955)
	. . . . .		
	Fredin, Sverige	2.30,9	(1952)

Göran trea i Budapest

Göran Larsson kämpade fint i 100-metersfinalen vid de ungerska mästerskapen i Budapest, såg ett tag ut att vinna loppet, men fick liksom i Moskva se sig spurtbesegrad med knapp marginal. Den ungerske europamästaren Imre Nyeki vann på 58,1, fransmannen Aldo Eminente dömdes tvåa på 58,6 och Göran trea på samma tid. Den nye 18-årige ungerske storsimmaren Gyula Dobay blev fyra på 58,9, Domotor femma på 59,2, Magyar sexa på 59,3 och tjecken Bacik sjua på 59,7.

Göran gick ut hårt sin vana trogen, men vände likväl efter ryggsimchampionen Magyar efter 33 1/3 meter, som avverkades på 17,3 sek. På andra längden passerades Magyar av Göran, som vände på 37,2 sek. Eminente och Nyeki vände samtidigt på 37,2. Det blev ett rafflande upplopp, där den ungerske mästaren fick tillfälle att demonstrera sin världsberömda spurt. Tidsskillnaden mellan honom och paret Eminente—Göran var dock på tok för stor, eftersom segermarginalen inte var mer än cirka 80 cm.

I försöken var de bästa tiderna: Nyeki 58,2, Göran 58,5, Magyar 58,6, Dobay 58,6, Eminente 58,7, Domotor 58,7, Bacik 58,9. Bland de utslagna märktes: Kadas 59,0 (!), Ipacs 59,1, Karpati 59,2 och Treillet 60,8.

Damernas 100-metersfinal bjöd också på utmärkta resultat: 1) Gyenge 1.07,2, 2) Gyergyak 1.07,7, 3) Temes 1.08,4, 4) Ordogh 1.08,1, 5) I. Novak 1.08,2, 6) Skupilova, Tjeckoslovakien, 1.10,2, 7) Sebö 1.12,4. Katalina Szöke var förkyld och startade inte.

200 m bröstsim för damer blev i sjukskrivna Eva Székelys frånvaro — många av Moskvaresenärerna tycks som minne från Sovjet drabbats av »ryska snuvan», bl. a. även Göran och Eminente — en klar seger för danskan Jytte Hansen på 2.58,5. Tjeckiskan Helesicova blev tvåa på 2.58,7 och bästa ungerskan Serfozo trea på 3.04,6.

Bozons första förlust

Ryggsimduellen mellan den franske världsrekordsimmaren Gilbert Bozon och den framåtgående ungerske mästaren Laszlo Magyar tog dock priset ur spänningssynpunkt. I den ordinarie finalen simmade de två dött lopp på 1.04,8, vilket för Magyars del betydde en putsning av hans eget ungerska rekord med 0,5 sek. Arrangörerna ville dock kora en enda ungersk mästare och bestämde därför omsimning mellan de två rivalerna en timme efter den ordinarie finalen. Det blev ett nytt raffellopp, där fransmannen i det längsta tycktes ha segern i sin hand, men där ungraren kom med en fantastisk spurt och vann med liten men klar marginal på världstiden 1.03,9 d. v. s. åter nytt ungerskt rekord. Bozon hade nu 1.04,0. Vältrimmade pojkar som synes. På tredje plats i den ordinarie finalen kom tjecken Bacik på 1.06,0, på fjärde fransmannen Coignot på 1.07,6.

Utslagen europamästare

Den italienske mästaren Romani, som slog igenom vid EM i Turin i fjol, visade nu att han är på rask marsch mot världstoppen genom att visa de hårt tränade ungrarna, däribland moskvasegraren Zaborski, fotsulorna i 400-metersfinalen, som han vann på starka 4.36,2, en tid som tangerar hans

egna italienska rekord. Zaborski hade 4.37,7, Till 4.41,7, polacken Gremlowsky 4.42,7, fransmannen Montserret 4.48,2, Nyeki 4.48,7 och Kettesi 4.49,3. Europamästaren Csordas blev utslagen i försöken på 4.50,4! Romani hade i sitt finallopp 1.04,8 på 100, 2.15,9 på 200 och 3.28,8 på 300 m. Damernas 400-metersfinal gav en ny bekräftelse på olympiamästarinnan Valerie Gyenges goda form. Hon vann här sitt tredje mästerskap på granna 5.10,4.

Birte klart slagen

I damernas svikthoppstävling hade vi hoppats mycket av vår egen Birte Hanson. Hon är emellertid ännu inte i sin allra bästa form och fick se sig klart slagen av den ungerska mästarinnan Zsagot. »Stintan» Wahlberg-Baidinger har också en bit till toppformen, men slog dock den andra ungerskan. Resultat: 1) Zsagot, Ungern, 129,82, 2) Hansson, Sverige, 116,87, 3) Baidinger, Sverige, 107,41, 4) Vamossy, Ungern, 106,00.

För tävlingarnas bästa resultat svarade György Tumpek genom att vinna 200 m fjärilsim på 2.25,1. Rumänen Popescu blev tvåa på 2.34,9, ungraren Fejer trea på 2.35,1, tjecken Samuhel fyra på 2.39,2 samt ungrarna Papp och Ats femma och sexa på resp. 2.39,6 och 2.40,9. Resultaten bör ge vår svenskt mästare Bosse Larsson en fingervisning om vad som fordras i internationell konkurrens! I damernas fjärilsimfinal segrade Gyenge på 1.15,9 före Rika Székely på 1.17,1 och tjeckiskan Skupilova på 1.19,0. Ungerska mästarinnan Eva Pajor vann ryggsimmet på 1.14,4 före landsmaninnorna Szasz och Novak på resp. 1.16,4 och 1.17,2. Ungraren Utassi vann slutligen 200 m bröstsim för herrar på 2.41,0 före Heitz på 2.45,1. Och i vattenpolo besegrade Ungern Italien med 7—3 (3—1).

Nya nordiska rekord

I Oslo har två nya 100-metersrekord i bröstsim sett dagens ljus. På herrsidan simmade Søgaard på 1.10,0 (tidigare rekord 1.15,9) och damsidan B. Lutcheratch 1.27,0 (1.27,1).

*

I Singapoor vann malajiske mästaren Chwee Kok 100 m frisim på 58,0 över indonesiske mästaren Nasution, som hade 59,5. På 400 meter var det hårdare — Chwee Kok hade 4.48,2 och Nasution 4.48,7. Indonesiskan Oen vann 100 m ryggsim på 1.21,7.

*

I Calcutta har Bajaj satt nytt indiskt rekord på 100 m frisim med 1.02,7.

*

22 britter till Melbourne

Det engelska simförbundet har som väntat beslutat att deltaga med ett ganska komplett simmarlag i Melbourne. 22 simmare, hoppare och hopperskor skall uttagnas och vidare räknar man med ett olympiskt pololag. Moskvaresan i november utgjorde upptakten på ett intensivt förberedelseprogram. För fortsättningen räknar man med landskamper i simning mot Sovjet och Danmark samt utflykter till Österrike, Tyskland och Jugoslavien för hopparna. De engelska mästerskapen, som blir slutgiltig olympisk uttagning, äger rum den 5—8 september i Blackpool på 55-yardsbana med havsvatten.

*

De ryska europamästarna i höga hopp blev besegrade vid årets Sovjetmästerskap i svikthopp. I herrklassen segrade Oudalov på 170,50 före Brener och Pintochouk och i damklassen Kroutova (Dynamo) före Tchoumitcheva, Karakachiantz och Gigalova.

*

Angelo Romani har på 25-metersbana satt nytt italienskt rekord med 2.06,5, vilket är den näst bästa tid som presterats i Europa. För EM-rekordet 2.05,4, vilket på sin tid också var världsrekord, står fortfarande fransmannen Alex Jany.

Europarekord i bröstsim

Vid internationella tävlingar i Rostocks 25-metersbassäng visade de östtyska simmarna storform. Horst Fritsche förbättrade på 200 m bröstsim ryssen Minachkins europarekord från 2.36,1 till 2.35,9 och senare även polacken Petrusewics 100-metersrekord från 1.09,8 till 1.09,2. Europamästarinnan Jutta Langenau nådde på 200 m fjärilsim världsbästatiden 2.48,8. FINA har dock satt 2.48 »blankt» som krav för ett nytt världsrekord. På 100 m frisim segrade Novak på den nya rumänska rekordtiden 58,3 över Müller på den nya östtyska rekordtiden 58,9. Även på 200 m fjärilsim blev det nya nationsrekord. Rumänen Popescu vann på 2.28,9 före östtysken Spengler på 2.32,8.

*

Tjeckiskan Helesicova har satt nytt nationsrekord på 200 m bröstsim med 2.57,2, vilket ger henne nionde platsen på 1955 års världsbästalista.

*

Engelsmannen Hale har avverkat 200 m fjärilsim på 2.30,9.

*

Fyra polska simmare får troligen resa till Melbourne. Man räknar nämligen med Kleminska som enda dam samt herrarna Grewlowsky, Raczynsky och Mroczkowski.

Rumän 1.04,4 i fjärilsim

Tjeckoslovakien besegrade Rumänien i en simlandskamp i Bukarests Floreasca-Hall (33 1/3 m) med 188—161. Bland resultaten kan nämnas: 100 m fritt, herrar: Novak, Ru., 59,2. 400 m fritt: Badura, Tj., 4.53,3. 100 m bröst: Mitrofan, Ru., 1.12,1 (rek.). 100 m fjäril: Popescu, Ru., 1.04,4 (rek.), Samuhel, Tj., 1.05,8. 200 m fjäril: Popescu, Ru., 2.32,2 (rek.). Polo: Ru.—Tj. 4—3 och 7—3.

Pat Mc Cormick besegrad

Wanda Warner är USA:s främsta frisimmerska just nu. Hon vann inomhusmästerskapet i Philadelphia med 1.06,1 och fick revansch på Canadas mästarinna Helen Stewart (1.06,8), som var bäst av de två i de panamerikanska mästerskapen. På 100 m fjärilsim segrade Betty Mullen på 1.15, på 100 och 200 m ryggsim det nya 15-åriga stjärnskottet Carin Cone med resp. 1.15,6 och 2.45,6. Mästerskapens stora sensation var dock June Irwin, mor till tre barn, som i höga hopp besegrade olympiska mästarinnan Pat Mc Cormick.

Van Alphen nära världsrekord

Det presterades rekordtider över lag då europaeliten drabbade samman i »La piscine Astrid» (25 meter), där Antwerpse Zwem Club firade sina 60 år i månadsskiftet november—december. Belgien, Holland, Frankrike, England och Västtyskland bidrog till »stjärnregnet». På ett hår när hade arrangörerna fått glädja sig åt ett världsrekord. Det var den 16-åriga holländskan Jopie van Alphen som på 200 m ryggsim vann på 2.36,1. Världsrekordet håller hennes landsmaninna Geertje Wielema sedan 1950 på 2.35,3. De bästa resultaten blev:

Herrar: 100 m fritt: Voell, Ty., 59,6, Laurent, Be., 59,7, Willemse, Ho., 59,8, Still, Eng., 60,5. 400 m. fritt: Fugger, Ty., 4.45,6, De Vreng, Ho., 4.52,7, Laurent, 4.53,2 (rek.). 100 m bröst: Broussard, F., 1.12,8, Kozma, Be., 1.14,9, Bodinger 2.40,8. 100 m fjäril: Symonds, Eng., 1.06,5, Masel, Ty., 1.07,2, Lusien, Fr., 1.08,4. 200 m fjäril: Symonds 2.30,6, Masel 2.35,0, Pirolley, Fr., 2.36,9, Lusien 2.37,0. 100 m rygg: Korteweg, Ho., 1.07,1, Miersch, Ty., 1.07,6, Schmier, Ho., 1.08,8. 200 m rygg: Korteweg 2.28,5 (rek.), Schier 2.31,8. Damer: 100 m fritt: Gastellaars, Ho., 1.07,0, Kok, Ho., 1.08,6, Jensen, Ty., 1.09,5. 400 m fritt: Kok 5.10,0, De Nijs, Ho., 5.16,0 Peeters, Be., 5.22,1. 100 m bröst: Wolff, Ty., 1.24,5. 100 m fjäril: Voorbij., Ho., 1.15,2, Kok 1.17,4, Den Haan, Ho., 1.17,9, Lusien, Fr., 1.18,8. 200 m rygg: Van Alphen, Ho., 2.36,1, De Korte, Ho., 2.39,7, Grinham, Eng., 2.44,0, Schmidt, Ty., 2.45,9, Peeters, Be., 2.46,7.

Spännande 50-manna

Neptun åter bäst

Neptuns och Stockholms-Tidningens femtiomannasimning blev samma spännande historia som sina föregångare. Arrangörsklubben Neptun visade sig denna gång vara starkast och tog hem sin fjortonde seger före Hellas och »Kappis». Fjolårsrekordet på 24.28,8 var aldrig i fara. Segrartiden den här gången blev 24.28,8.

Tävlingen blev som sagt spännande. Till att börja med var det SKK och Hellas som kivades i täten, med Neptun sist, ännu då 14 sträckor avverkats låg Neptun cirka 25 meter efter ledande SKK. Neptuns lagledning behöll dock nerverna kalla och hushållade med krafterna för att slänga in de bästa simmarna när de bäst behövdes. Då Lasse Hall, som 43:e man i Neptun, avverkat sin sträcka låg SKK alltjämt i täten men Neptun hade då för länge sedan passerat Hellas och började få kontakt med ledarlaget. Definitiv kontakt blev det emellertid först på 45:e och 46:e sträckorna, då Bosse Larsson och Rune Jansson var i kapp, och från och med 46 och 47 hade Neptun hand om ledningen, som sedan undan för undan ökades.

Svenske sprintermästaren Hans Lindström hade som slutman ingen svårighet att simma i mål som överlägsen segrare. SKK hade tydligen förbrukat sitt bästa krut redan tidigare och mot slutet hade »Kappis» för det första inget att sätta emot Neptun och för det andra kunde »Kappis» inte heller hålla undan för Hellas, som gick starkt mot slutet och räddade andraplatsen drygt två sekunder före SKK.

Programmet i övrigt upptog som utfyllnad frisimningar för unga flickor och pojkar. Där skötte sig på 100 m fritt för flickor — högst 13 år — Sonja Löfstandh, IFK, och Bibbi Segerström, Neptun, utomordentligt och avverkade sin distans på goda 1.17,4. Gamle frisimsmästaren Nisse Pettersons son Nils-Georg visade goda anlag och vann pojkarnas 50 m på icke föraktliga 41,9.

Resultat 100 m fritt, flickor födda 1942 eller senare: 1) Sonja Löfstrandh, IFK, 1.17,4, 2) Bibbi Segerström, Neptun, 1.17,4, 3) Birgitta Ressner, Neptun, 1.19,4.

50 m fritt, pojkar födda 1945 eller senare: 1) Nils-Georg Pettersson, Neptun, 41,9, 2) Bo Jutner, Hellas, 43,8, 3) Sven Johansson, Neptun, 44,5.

50-manna: 1) Neptun, 24.28,8, 2) Hellas, 24.44,4, 3) SKK, 24.46,7.

I avslutande 100 m fritt för herrar fick Göran Larsson för andra gången se sig besegrad av Hasse Lindström. Det var en hård kamp mellan de två, Göran Larsson tog ledningen och avverkade de första 50 meterna på 26,5 sek. och hade då en knapp ledning. Ännu då 75 meter avverkats ledde Göran Larsson knappt, men på slutlängden kom Hasse Lindström starkt och lyckades placera näven i målväggen aningen före Göran Larsson, tiderna blev 58,8 resp. 59,0.

Resultat, 100 m fritt, herrar: 1) Hans Lindström, Neptun, 58,8, 2) Göran Larsson, Göteborg, 59,0, 3) Lars Eriksson, Hellas, 59,7, 4) Per-Olof Eriksson, Hellas, 1.01,1, 5) Curt Hansson, SKK, 1.02,9.

Neptuns Vattenbalett gjorde en bejublad uppvisning och med lika stort jubel mottogs Stockholms-Tidningens luciakandidater för året, vilka paraderade föregångna av småtomtar.

Tidningen Simsport önskar sina läsare
God Jul och Gott Nytt År

Något om simning och simundervisning

Av C.-G. Zachrisson

Vid simning har man inte, som t. ex. i regel vid skidåkning, ordentligt fäste för armarnas och benens framdrivande arbete, utan dessa »halkar» för varje tag. Vattnets motstånd kan inte besegras med våld. För att få simrörelser med god verkningsgrad fordras därför speciellt mjuka och avspända rörelser som skiljer sig betydligt från barns ofta spända och kvicksilverliknande, och rörelseschemat måste läggas om helt.

Förmågan att lära sig koordinera ändamålsenliga, framdrivande rörelser i vattnet växlar betydligt från individ till individ och läres lättast före puberteten. 10—14 år är den gyllene åldern för den tävlingsmässiga simteknikens inlärande. Vid praktisk simundervisning befinner sig i regel läraren på land och lärjungen i vattnet. Det är dock lyckligt om läraren så behärskar det våta elementet att han eller hon vid behov själv kan visa instruktiva simrörelser även i vattnet.

Skall man försöka få fram ungdomar med intresse för och skicklighet i simning måste man kunna individualisera. Det hjälper inte med ett schema, man måste ha en levande kunskap om de olika vägarna till fulländning och alla stadier på vägen. Barn som i vattnet visar god framfart trots bristande teknik inger förhoppningar. Det goda drivet visar att simmaren på ett eller annat sätt koordinerar riktigt.

Några ungdomar har t. ex. en drivande, symmetrisk bröstsimspark. Denna synes ofta vara »medfödd». De bör till en början utveckla sitt bröstsim och renodla sin spark. Andra har en asymetrisk benspark, ligger snett med bäckenet och vet tydligen inte alls var de har sina ben. Här är det bäst att börja med crawlbensparken, som oftast läres förvånande snabbt, särskilt i ryggläge. Armtagen fogar sig sedan småningom av sig självt in i den rätta rytmen, bara man framhäver betydelsen av armarnas lugna gång även ovanför vattenytan. Sedan ökad koordination vunnits kan det vara idé att åter försöka med bröstsim. Muskelsinnet synes hos några vara avtrubbat i vattnet, sannolikt beroende på att tyngdkraftens inverkan i det närmaste är upphävd.

I bröstsim betyder bensparken mest för drivet, i crawlet armtagen. Rörliga axlar är en huvudbetingelse för smidiga, vägvinnande armtag i crawl, men armtagen kan dock inläras lättare än den drivande bensparken, som synes vara en mera medfödd talang, svårare att med egen vilja förvärva. Här spelar fotens böjlighet en stor roll: mjuka smidiga fötter »fattar» vattnet väl och de lyckliga innehavarna når relativt lätt resultat med sina mödor.

Att nå goda resultat i simning fordrar mycken energi och uthållighet hos elev och lärare. Det är som att lära sig spela ett instrument. Det behövs lång tid och ständiga övningar. Inte alla ungdomar kan fås att arbeta så länge att de ser påtagliga resultat av sina mödor. Agnarna sållas från vetet.

"Simsport" trampar vidare

Vår prenumerationskampanj för Simsport i början på året resulterade i att vi fick dubbelt så många läsare, men vi vet att det ändå finnes massor med simmare och simintresserade som inte regelbundet följer med vad som händer och sker inom vår sport här hemma och utomlands. Vi erinrar därför om uppropet till klubbarnas ledare att skaffa nya prenumeranter på vårt förbundsorgan.

Nyhet för verksamhetsåret är att en liten provision kommer att utdelas till de framgångsrikaste prenumerationsanskaffarna, enligt följande: För 20—40 prenumeranter erhålles 25 öre och därutöver 50 öre per prenumerant.

Partisk domare fällde Elfsborgs polosjua

"Knallarna" överväger inställa förbindelserna

Av Hans Hellbrand

Magdeburg i nov.

Elfsborgs 15-mannatrupp har återvänt från strandhugget i Magdeburg, där de stora internationella simtävlingarna utkämpades den 12 och 13 november. Telegrafförbindelserna har tydligen fungerat åtskilligt bättre från Moskva (där den stora simmarträffen mellan öst och väst hållits) än från östzonen, varifrån inte en enda rad hittats i de svenska tidningarna, inte ens i boråspressen.

Vis av fjolårets erfarenheter kom boråsarna, danskarna och en kvartett från Stockholm-Neptun bättre rustade än i fjol och utan vidare kan slås fast, att samtliga klarade sig bättre än vid fjolårstävlingarna i den gamla simmarstaden i Sachsen. Elfsborg bokförde sig för tävlingarnas första seger, då kvartetten Olle och Stig Johansson, Svanteson och Hedén i fin stil lade sig före österska kanonerna Aufbau och Leipzig. Hedén hade på startsträckan 26,9, Svanteson 27,4, Olle J. 27,8 och Stig J. 28,3.

Fullt så bra gick det inte på 4×200 m., där skrivaren hade tippat en sluttid på omkring 9,25 för boråsarna. Strapatserna och förkylningar gjorde, att den kom att lyda på 9.30,2, dock sedan slutmännen tvingats simma i ensamt majestät, eftersom Aufbaus och Leipzigs trumfkort redan forsat ifrån de tappert kämpande boråsarna Arne Hedén och Kurt Källberg. Hedén hade bästa tiden, 2.20, medan Mogren, Svanteson och Källberg höll sig kring 2.23—2.24. Leipzig vann på 9.10, sedan förre världsmästaren i ind. medley, Alfred Spengler, noterat sig för 2.09 på slutsträckan.

Aufbau landade på 9.23, dock utom räckhåll för elfsborgarna, vilka dock hade ytterligare ett tyskt lag bakom sig samt köpenhamnarna.

En klar överraskning utgjorde Arne Hedén, som tydligen fått det självförtroende han tidigar saknat, vilket kan bädda för fortsatta framsteg, och även om han inte lyckades fullt så bra på 100 m fritt — 1.02,3 — så har han strax-under-minuten i kroppen, vilket inte minst 50-meterstiden kraftigt understryker. Förkylde Lasse Svanteson kommer igen och kunde inte den här gången göra sig full rättvisa av angiven orsak.

Gustav Hellsing fick 1.11,9 på 100 m rygg och det blev han femma på. Kurt Källberg hade 5.11 på 400 m frisim (sexa) och i övrigt hoppade Roy Söderberg i på 100 m frisim i ett digert fält, som f. ö. vanns av Lars Larsson, Köpenhamn på minuten blankt, med fightern och evigt unge Tore Synnerholm, Neptun, tvåa på 60,2.

Alfred Spengler uteblev på 100 m fjärilsim och därför troddes Bosse Larsson, Neptuns välglidande »fjäril», ha klar segerchans. I den syrefattiga luften — »spikat» i badet och loppet på slutet under 4-timmarstävlingarna — kom aldrig Neptun-Bosse i gång. Han blev slagen av Gabriel, Leipzig, som hade 1.06,9 mot Bosses 1.07,0 — hårt således. Dan efter hade Bo i lagkappen 1.06, vilket får anses vara en »Ehrenrettung». Vissa farmgångar hade en trupp holländska najader plus nyssnämnde Lars Larsson jämte landsmannen Knud Gleie.

Den sistnämnde hade som vanligt hårda dueller med Horst Fritsche, den 31-årige hamburgaren, som 1949 stack från Hamburg till östzonen, där han verkligen har det fint förspänt med träningen. Mera härom nedan. På sprinterdistansen fick den gänglige dansken ge sig för Fritsche, vilken satte alltyskt rekord med tiden 1.10,2, och om detta nederlag är inte mycket att säga, då den ytterst vältränade Fritsche har ett oerhört tempo.

På 200 m utspann sig en hård strid, och vid näst sista vändningen låg huvudfigurerna lika. Gleie försökte sig med undervattenssim, men Fritsches ettriga övervattenläge betvang dansken. Rätteligen borde dock Fritsche ha »diskats» eftersom han efter varje vändning slog en »delfinkick», något som också påpekades av de danska ledarna, vilka protesterade, men vilket (givetvis) lämnades utan avseende. Inför en internationell jury har Fritsche inte skuggan av en chans att få det simsättet godkänt, 2.37,6 fick Fritsche mot Gleies 2.38,3.

Fritsches tränare visade skrivaren discipelns träningsprogram under de båda senaste åren och det var inte småsmulor den atletiskt byggde österssken gått igenom. Fem dagar i veckan tränar han två gånger om dagen: alltid 2.000 m på förmiddagen och på kvällen är passet indelat i uppmjukning om 800 m, 400 m olika temposim, varpå spurtträning vidtar. Ett exempel: Tre veckor före de här tävlingarna hade Fritsche med viss variation varje dag avverkat 10×50 m med ½ min. paus mellan varje och viss maximitid samt därpå 10×100 m med 2 min paus och ingen sämre än 1.16. När karlen arbetar? Det behöver han bara göra 4 timmar per dag. Hälften av hans lön betalas av den statliga byggnadsfirma, där han praktiserar, och resten av sportkommittén. När han tränar har han väl avvägd diet och f. ö. ingår då maten i de ekonomiska förmånerna. Sen tillkommer förstås de ekonomiska extrabidragen så snart en titel vunnits, vilket berättades i fjolårets österska rapport. »Meister des Sports» ger 1.000—2.000 DM och »Verdienter Meister des Sports» ger 3.000 DM. Uppgifterna är officiellt erhållna och kring dessa för en amatöristiskt inställd nordbo görs minsann inga hemligheter och när den olympiska andan förs på tal rycker man bara på axlarna.

Fritsches tränare gjorde för resten ett rätt intressant inlägg i den eviga debatten idrott contra tobak-sprit. Han sade sig ha utfört fysiologiska undersökningar, som talade för att tobaksrökningen inte hade samma skadliga inverkningar på prestationsförmågan som en måttlig alkoholförtäring. Som bevis anförde han att flera kända ungerska och ryska toppmän är ivriga rökare men att de inte smakar en spritdroppe. En bland lekmän allmänt utbredd uppfattning torde motsatsen vara. *Vad säger docent Åstrand och övriga vetenskapligt inriktade GCI-are? En utredning i frågan skulle vara intressant, oaktat att naturligtvis båda varorna borde vara tabu för en idrottsman . . .*

Åter ett slag till rena siffror. I polo gjorde utan tvekan Elfsborg en prestation, som hårt pressade Aufbau i båda matcherna. Svenska mästarna Hellas slogs i våras på samma ställe med 9—3 av Aufbau, som första dagen vann med 8—7 i en lindrigt sagt skandalbetonad uppgörelse. T. o. m. hemmapubliken visslade ut den oerhört chauvinistiske hemmadomaren och efteråt beklagade värdarna rättsskiparens insats. som faktiskt slog det mesta i baklängesrekord. Domarspelet polo kan under rätt ledning vara oerhört fascinerande och nog bör man som part i målet akta sig för att dra alltför förhastade slutsatser. Neptunledaren Paulsson, holländarna och danskarna var emellertid också fulla av förtrytelse över den uppenbara partiskhet den föga gentlemannamässiga leipzigbon visade.

Ett par gånger blåste han för rent påstådda fel, d. v. s. så snart en elfsborgare simmat sig fri och bara hade att sätta fart mot mål med bollen. Simningar över benen på motståndare med boll beivrades ej och på den trånga banan firade givetvis hemmalagetc »hemtama» spel triumfer, då Elfsborg inte kund behärska »bottenknepen».

Det blev Olle Johanssons och Rune Källqvists match, vilket inte hindrar att hela sjuan effektivt bidrog till det, som de flesta ansåg, fall framåt, som i verkligheten var en seger. Olle sköt själv sex mål och var farlig i offensiven som aldrig förr, men hade ibland svårt att hänga med rent defensivt. Det av skilda orsaker halvtränade elfsborsgänget tog ut sig helt i första matchen, varför andra dagens match förlorades klart med 7—4. Även där var Olle i fin skjutform (tre mål). Domarskapet lades i händerna på österska landslagets tränare, som i första halvlek höll stilen, men som när Elfsborg började närma sig oavgjort i protokollet, ramlade in i en stil, som knappast hedrar polosporten i Österska.

Elfsborg deklarerade också klart efteråt, att man allvarligt överväger att helt inställa förbindelserna, så länge inte neutrala domare anlitas. Fjolårets besök hade tyvärr också samma anstrykning, dock inte så grovt som denna gång.

De österska tidningarna talade om överraskande starka motståndare och att Elfsborg vid en jämförelse verkade betydligt starkare än mästarlaget Hellas, som dock gjorde sitt besök utan ett par av sina bästa spelare.

Allsvenska simserien

Bröstsim

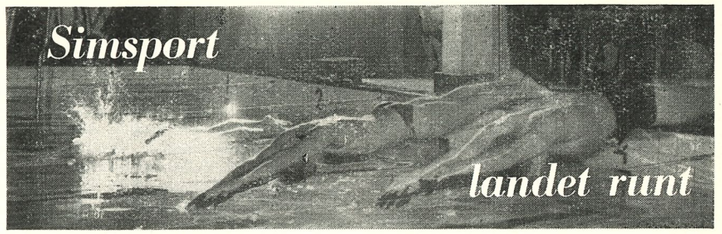

GRUPP I

Seniorer, herrar 200 m

1. Jönköpings SLS	3.866,9	7.890,6
2. SK Poseidon	3.836,8	7.700,9
3. Tunafors SK	3.352,4	6.974,9
4. Norrköpings KK	3.302,9	6.885,6
5. Örebro SS	3.128,1	6.746,9
6. Trelleborgs SS	3.132,8	6.713,1
7. Upsala SS	3.174,8	6.585,0
8. Karlskrona SS	—	3.327,7
9. Karlstads SS	2.828,8	2.828,8

Individuellt:

1) Rolf Junefelt, Jönköpings SLS, 2.42,5, 2) Lennart Brock, Poseidon, 2.44,0, 3) S. G. Karlsson, Norrköpings KK, 2.45,0, 4) Rolf Dahl, Poseidon, 2.52,0, 5) Anders Pettersson, Jönköpings SLS, 2.55,4, 6) Rolf Friberg, Jönköpings SLS, 2.56,0 7) Per Bergman, Poseidon, 2.58,5, 8) Bernt Åke Carlsson, Jönköpings SLS, 2.59,2, 9) Jan Andsberg, Poseidon, 3.01,4, 10) Bo Hesse, Tunafors SK, 3.02,6, 11)Zune Norén, Örebro SS, 3.04,6, 12) Lars-Olov Brorsson, Upsala SS, 3.05,0, 13) Lars Andersson, Tunafors SK, 3.05,4, 14) Gunnar Blomkvist, Tunafors SK, 3.06,7, 15) Nils Lundgren, Trelleborgs SS, 3.07,8, 16) Sven Thübeck, Örebro SS och Stig Åke Persson, Tunafors SK, 3.08,2, 18) Per Gunnar Dahl, Trelleborgs SS, 3.09,8, 19) O. Johansson, Norrköpings KK, 3.10,1, 20) Ove Karlsson, Upsala SS, 3.11,2, 21) Leif Jönsson, Trelleborgs SS, 3.11,8, 22) Erkardt Mathias, Upsala SS, 3.13,4, 23) Alf Uebel, Upsala SS och C. Johansson, Norrköpings KK, 3.14,1, 25) P. O. Ljungdahl, Karlstads SS, 3.16,8, 26) Finn Haglund, Örebro SS, 3.17,6, 27) Åke Hansson, Karlstads SS, 3.17,9, 28) Stig Norrström, Trelleborgs SS, 3.19,6, 29) Mårten Wallman, Örebro SS, 3.19,8, 30) Inge Nilsson, Karlstads SS, 3.22,7, 31) G. Yman, Norrköpings KK, 3.27,0, 32) B. Liljeberg, Karlstads SS, 3.32,3.

A-juniorer, herrar 200 m

1. Munksunds SS	3.059,1	6.256,1
2. IF Castor	2.630,2	5.767,4
3. Eskilstuna SS	2.580,4	5.523,0
4. Upsala SS	2.843,9	5.261,4
5. Stockholms KK	—	3.450,7
6. Karlstads SS	2.758,2	2.758,2

Individuellt:

1) Anders Strömberg, Munksunds SS, 2.59,3, 2) Rolf Otterberg, Karlstads SS, 3.00,0, 3) Lars Stjernberg, Upsala SS, 3.03,2, 4) Eric Forslund, Munksunds SS, 3.12,4, 5) Runo Romell, IF Castor, 3.15,6, 6) Ingemar Nilsson, Karlstads SS, 3.16,4, 7) Jerry Edin, Munksunds SS, 3.17,8, 8) Per Lindström, IF Castor, 3.19,8, 9) Claes Thorell, Eskilstuna SS, 3.20,0, 10) J. Säwe-Söderberg, Upsala SS, 3.23,8, 11) Sigvard Alm, Upsala SS, 3.29,8, 12) Leif Gustafsson, Eskilstuna SS, 3.31,0, 13) Assar Jonsson, Munksunds SS, 3.32,4, 14) Jan Palm, Upsala SS, 3.34,1, 15) Ernst Rydal, Karlstads SS, 3.36,5, 16) Gunnar Juhlin, Eskilstuna SS, 3.37,0, 17) Stig Eriksson, Eskilstuna SS, 3.40,4, 18) Åke Hansson, IF Castor, 3.40,6, 19) Hans Erik Bredhe, IF Castor, 3.47,8, 20) Göran Eriksson, Karlstads SS, 4.00,3.

B-juniorer, herrar 100 m

1. Jönköpings SLS	2.878,3	5.872,3
2. Trelleborgs SS	2.499,0	5.578,2
3. SK Poseidon	2.772,2	5.539,8
4. Upsala SS	2.445,4	5.182,3
5. Bodens BK	2.443,7	5.137,2
6. Sthlmspolisens IF	2.358,5	5.064,1
7. Norrköpings KK	2.296,4	4.784,7
8. IK Sirius	2.051,4	4.569,9
9. IF Castor	1.635,5	3.414,8
10. Karlstads SS	2.323,8	2.323,8
11. Karlskrona SS	—	2.074,7

Individuellt:

1) Christer Junefelt, Jönköpings SLS, 1.16,9, 2) Bertil Liljenberg, Poseidon, 1.18,8, 3) Johnny Hellsing, Jönköpings SLS och Johan Klemming, Trelleborgs SS, 1.22,4, 5) Göran Christensen, Poseidon, 1.22,6, 6) Christer Boberg, Karlstads SS, 1.26,3, 7) Leif Stjernberg, Upsala SS, 1.28,0, 8) Hans Gunnar Liljenvall, Jönköpings SLS, 1.29,2, 9) Lennart Säwe, Bodens BK, 1.29,8, 10) Leif Unger, Upsala SS, 1.30,0, 11) L. E. Bergman, Sthlmspolisens IF, 1.30,3, 12) Ronnie Lindström, Sthlmspolisens IF, 1.32,6, 13) B. Pettersson, Norrköpings KK, 1.32,8, 14) Ralf Näsström, Bodens BK, 1.33,6, 15) M. Larsson, Norrköpings KK, 1.33,9, 16) Bo Asp, Sirius, 1.34,2, 17) Stig Hellström, Bodens BK, 1.35,0, 18) Claes Wiberg, Trelleborgs SS, 1.35,2, 19) Anders Timdahl, Sirius, 1.35,3, 20) Ulf Henerud, Bodens BK, 1.35,5, 21)Håkan Ehrlin, Karlstads SS, 1.35,7, 22) R. Lind, Norrköpings KK, 1.35,8, 23) Bertil Ohlsson, Trelleborgs SS, 1.36,2, 24) Björn Jönsson, Poseidon, 1.36,6, 25) Bengt Karlsson, Upsala SS, 1.36,9, 26) Bertil Mattsson, Poseidon, 1.37,4, 27) Hans Hildorsson, Sthlmspolisens IF, 1.38,1 28) Per Olof Håkansson, Trelleborgs SS, 1.38,4, 29) L. E. Moberg, Karlstads SS, 1.38,8, 30) Lars Olsson, Upsala SS, 1.40,1, 31) Sonny Åsberg, Sthlmspolisens IF, 1.40,3, 32) Evertz Lindmark, Jönköpings SLS, 1.41,0, 33) Rolf Paulsson, Castor, 1.43,6, 34) L. Forsberg, NKK, 1.44,0, 35) Åke Elander, Karlstads SS, 1.45,3, 36) Christer Näsström, Castor, 1.45,8, 37) Anders Genberg, Sirius, 1.49,2, 38) Nils-Erik Hansson, Sirius, 1.53,0, 39) Torben Gruth, Castor, 2.04,8, 40) Ryno Kolsvall, Castor, 2.09,6.

A-juniorer, damer 200 m

1. Bodens BK	3.258,4	6.656,6
2. Norrköpings KK	3.218,4	6.522,3
3. Tunafors SK	3.162,5	6.315,1
4. IFK Stockholm	3.171,0	5.978,6
5. Munksunds SS	3.089,0	5.963,1
6. Upsala SS	2.896,6	5.747,8
7. Örebro SS	3.096,6	5.665,9
8. Karlskrona SS	—	2.634,1

Individuellt:

1) Berit Mattson, Örebro SS, 3.11,2, 2) Britt Dahlström, IFK Sthlm, 3.17,2, 3) Anita Karlsson, Upsala SS, 3.22,8, 4) I. Jacobsson, Norrköpings KK, 3.23,0, 5) Gunilla Forsberg, Bodens BK, 3.24,0, 6) Barbro Segerström, Tunafors SK, 3.25,8, 7) Barbro Cederlund, Munksunds SS, 3.26,0, 8) Ulla Brännström, Bodens BK, 3.28,4, 9) M. Fuchs, Norrköpings KK, 3.29,4, 10) Margareta Wassberg, Munksunds SS, 3.29,5, 11) Ragna Löfstrand, IFK Sthlm, 3.31,8, 12) Anne Bohm, Tunafors SK, 3.31,9, 13) Ebba Norrby, Bodens BK, 3.32,1, 14) Birgitta Eriksson, Tunafors SK, 3.35,6, 15) M. Lundkvist, Norrköpings KK, 3.36,8, 16) Caisa Brännström, Bodens BK, 3.38,3, 17) U. Linér, Norrköpings KK, 3.39,2, 18) Inger Svärd, Örebro SS, 3.40,2, 19) Birgitta Liljedahl, IFK Sthlm, 3.41,4, 20) Agneta Karlsson, Tunafors SK, 3.42,4, 21) Majken Öberg, Munksunds SS, 3.45,0, 22) Marianne Persson, Upsala SS, 3.45,3, 23) Siv Bergman, Munksunds SS, 3.46,5, 24) Marie Östman, IFK Sthlm, 3.46,8, 25) Agneta Wiberg, Upsala SS, 3.49,4, 26) Berit Gustafsson, Örebro SS, 3.49,7, 27) Anita Lindkvist, Örebro SS, 3.55,0, 28) Inga Danielsson, Upsala SS, 4.00,9.

B-juniorer, damer 100 m

1. SK Neptun	3.153,5	6.375,7
2. Jönköpings SLS	3.205,1	6.217,5
3. Stockholms KK	3.125,5	6.031,0
4. SK Poseidon	2.981,3	6.024,3
5. Trelleborgs SS	3.095,7	5.835,5
6. Helsingborgs SS	2.834,9	5.823,7
7. Norrköpings KK	2.639,1	5.224,7
8. IF Castor	2.803,8	5.124,4
9. Bodens BK	2.426,0	5.036,0
10. Upsala SS	2.564,4	4.648,7
11. IFK Stockholm	2.394,4	4.564,4
12. IK Sirius	2.436,3	4.352,7
13. Karlstads SS	2.900,5	2.900,5

Individuellt:

1) Gun Mårtensson, Trelleborg SS 1.29,7, 2) Yvonne Kjellgren, SKK 1.30,6, 3) Agneta Borglin, Jönköpings SLS 1.31,0, 4) Ulla Jönsson, Trelleborgs SS, 1.32,2, 5) Valda Freivalds, IK Sirius, 1.35,3, 6) Anita Hellström, Neptun och Lena Wetterling, Jönköpings SLS, 1.35,9, 8) Ulla Malmén, Neptun, 1.36,1, 9) Berit Piper, Neptun, 1.36,8, 10) Anita Lund, Castor,

1.37,2, 11) Greta Persson, Poseidon, 1.37,4, 12) Margareta Sjöholm, SKK, 1.38,1, 13) Ylva Zenvell, Karlstads SS, 1.38,6, 14) Anita Johansson, Jönköpings SLS, 1.38,6, 15)Tanya Nilsson, Neptun, 1.38,7, 16) Kerstin Nyrén, Karlstads SS, 1.38,8, 17) Cecilia Keidser, Poseidon, 1.39,4, 18) Kersti Öhman, Jönköpings SLS, 1.39,5, 19) Ann-Cathrine, Guillemot, Karlstads SS och Birgitta Johansson, SKK, 1.39,9, 21) Totta Mathiasson, Helsingborgs SS, 1.40,0, 22) Barbro Grunditz, Poseidon, 1.40,3, 23) Anita Wasshag, Helsingborgs SS, 1.40,9, 24) G. Stein, NKK, 1.41,0, 25) Vesla Lindgren, Castor, 1.41,4, 26) Christina Wahlström, Poseidon, 1.41,5, 27) Kersti Netterström, SKK, 1.41,7, 28) Gunilla Wikstrand, Castor, 1.43,0, 29) Gull-Britt Nikolausson, Helsingborgs SS, 1.43,9, 30) Bodil Bengtsson, Helsingborgs SS, 1.44,0, 31) Anne-Britt Wiberg, Bodens BK och L. Ramstedt, NKK, 1.45,0, 33) I Blomgren, NKK och Anita Karlsson, Upsala SS, 1.45,2, 35) Ann-Katrin Lannert, IFK Sthlm, 1.46,0, 36) Kerstin Olsson, Trelleborgs SS och Margareta Dankevs, IFK Sthlm, 1.46,2, 38) Anita Nilsson, Trelleborgs SS, 1.46,6, 39) Elisabeth Nyström, Karlstads SS, 1.47,4, 40) Gunilla Eriksson, Upsala SS, 1.48,0, 41) Ingegerd von Bahr, Upsala SS, 1.48,1, 42) Britt Thornblad, Upsala SS, 1.48,4, 43) Monica Krook, Bodens BK, 1.50,0, 44) Anita Strandquist, Bodens BK, 1.50,5, 45) Gerd Jonsson, Castor, 1.50,6, 46) B. Regn, NKK, 1.53,4 47) Christina Berggren, Sirius, 1.54,0, 48) Birgitta Hollander, IFK Sthlm, 1.55,0, 49) Lilian Häll, Sirius, 1.56,0, Eva Bergström, Bodens BK, 1.57,2, 51) Gunnel Appelquist, IFK Sthlm, 1.59,2, 52) Inger Thorngren, Sirius, 2.01,2.

GRUPP II

Seniorer, herrar 200 m

1.	Umeå SS, ...	3.903,5	7.274,0
2.	SK Ran	3.234,5	6.407,5
3.	Nyköpings SS	3.153,3	6.386,7
4.	Sundbybergs IK ...	2.309,8	5.325,3
5.	Malmö SS	—	3.440,9

Individuellt:

1) Lars Edstedt, Umeå SS, 2. 46,2, 2) Martin Ritzén, Umeå SS, 2.51,6, 3) Bert Ägren, Umeå SS, 2.54,8 4) Sven Lindholm, Umeå SS ,2.56,3, 5) Charles Quick SK Ran, 3.03,0, 6) Gunnar Wahlberg, Nyköpings SS, 3.04,0, 7) Sören Ekroth, Sundbybergs IK, 3.05,0, 8) Ove Andersson, Nyköpings SS, 3.07,1, 9) Roar Olsen, SK Ran, 3.07,4, 10) Wolfgang Bruhn, SK Ran, 3.07,4, 11) Yngve Eriksson, Nyköpings SS, 3.15,0, 12) Evert Pettersson, SK Ran och Bengt Eriksson, Sundbybergs IK, 3.16,0, 14) Per Sabelström, Nyköpings SS, 3.21,2, 15) Rolf Karlsson, Sundbybergs IK, 3.21,3.

A-juniorer, herrar 200 m

1.	Västerås SS	3.904,2	7.603,7
2.	Malmö SS	3.416,9	6.721,8
3.	Sala SS	3.243,0	6.328,3
4.	Katrineholms SS ..	3.244,9	6.164,4
5.	Malmbergets AIF .	2.791,2	6.059,7
6.	Skövde SS	2.763,5	5.421,7
7.	Sundbybergs IK ..	2.876,5	5.362,5
8.	Hudiksvalls SS ...	2.764,4	5.235,1
9.	Eksjö SLS	2.722,5	4.798,4
10.	SK Ran	simmat fel	2.523,1

Individuellt:

1) John Stineson, Västerås SS, 2.45,1, 2) Bo Hedlund, Västerås SS, 2.49,8, 3) Junot Dekomyn, Malmö SS, 2.54,0, 4) Rolf Liljegren, Malmö SS, 2.54,3, 5) Tim Westin, Västerås SS, 2.57,3, 6) Georg Karlsson, Eksjö SLS, 2.57,7, 7) Göran Bykvist, Västerås SS, 2.58,2, 8) Ove Andersson, Katrineholms SS, 2.59,7, 9) Lennart Dahlström, Sala SS, 3.03,4, 10) Bo Kinberg, Katrineholms SS, 3.05,7, 11) Olle Olsson, Sundbybergs IK, 3.06,3, 12) Curt Vanberg, Sala SS, 3.07,6, 13) Leif Wiberg, Sala SS, 3.08,4, 14) Sten-Erik Andersson, Skövde SS, 3.09,7, 15) Karl Tenglin, Sundbybergs IK, 3.11,8, 16) Olof Ekström, Sundbybergs IK, 3.12,7, 17) Bo Eriksson, Katrineholms SS, 3.12,8, 18) Sture Svensson, Hudiksvalls SS, 3.13,0, 19) Sven Åke Gustafsson, Malmö SS, 3.14,2, 20) Jarl Hallin, Malmbergets AIF, 3.15,0, 21) Acke Karlsson, Sala SS, 3.16,5, 22) Leif Sjölin, Malmö SS, 3.17,0, 23) Benni Svensk, Katrineholms SS, 3.18,4, 24) Gunnar Sandkvist, Malmbergets AIF, 3.18,6, 25) Olle Westman, Malmbergets AIF, 3.23,0, 26) Jan Widell, Hudiksvalls SS, 3.25,0, 27) Göran Andersson, Skövde SS, 3.25,5, 28) Jan Gjertz, Hudiksvalls SS, 3.29,6, 29) Per Olof Lundqvist, Skövde SS, 3.31,8, 30) Kjell Östman, Hudiksvalls SS,3.32,0, 31) Leif Kjellgren, Skövde SS och Sven Göran Fernlund, Eksjö SLS, 3.34,0, 33) Göran Karlsson, Eksjö SLS, 3.35,0, 34) Sven Karlsson, Malmbergets AIF, 3.40,0, 35) Bruno Lindén, Eksjö SLS, 3.49,0, 36) Åke Bengtsson, Sundbybergs IK, 4.07,1.

B-juniorer, herrar 100 m

1.	Malmö SS	2.496,9	5.053,6
2.	Sala SS	2.473,2	4.789,8
3.	Sundbybergs IK ..	2.515,2	4.785,3
4.	Västerås SS	2.262,2	4.639,2
5.	Skövde SS	2.101,0	4.446,6
6.	Hudiksvalls SS ...	2.077,3	4.354,9
7.	SK Ran	2.188,3	4.103,9
8.	Umeå SS	2.213,3	3.966,7
9.	Hvetlanda SS	1.795,5	3.228,1

Individuellt:

1) Per Wramberg, Malmö SS, 1.24,0, 2) Lennart Blyberg, Sundbybergs IK, 1.25,9, 3) Björn Lundgren, Sala SS, 1.26,1, 4) Ulf Johansson, Sala SS, 1.26,9, 5) Lennart Holmberg, Hudiksvalls SS, 1.29,0, 6) Bo Jonsson, Skövde SS, 1.31,4, 7) Lennart Persson, Malmö SS, 1.31,5, 8) Ulf Nilsson, SK Ran, 1.31,8, 9) Per Ove Carlsson, Hvetlanda SS, 1.33,1, 10) Rolf Nilsson, Västerås SS, 1.33,4, 11) Bo Biguet. Sundbybergs IK, 1.33,8, 12) Ove Axelsten, Sundbybergs IK, 1.34,2, 13) Hans Bolkens, Sundbybergs IK 1.35,3, 14) Sven Göran Johansson, Västerås SS, 1.36,4, 15) Åke Olofsson, Umeå SS, 1.36,8, 16) Per Kling, Västerås SS, 1.37,5, 17) Sture Knutsson, Umeå SS, 1.38,1, 18) Kurt Larsson och Thomas Liljemark, Malmö SS, 1.38,2, 20) Gunnar Bertilsson, Umeå SS, 1.38,3, 21) Per Stålberg, Sala SS, 1.39,3, 22) Jan Larsson, Umeå SS 1.39,4, 23) Lennart Berger och Bengt Sörensson, SK Ran, 1.41,0, 25) Gunnar Tiselius, Västerås SS, 1.41,5, 26) Bengt Johansson och Jan Erik Lundqvist, Skövde SS, 1.41,8, 28) Olle Strömqvist, Hudiksvalls SS, 1.41,8, 29) Bengt Assarsson, SK Ran, 1.42,1, 30) Lars Lundgren, Sala SS, 1.42,4, 31) Göran Åhs, Hudiksvalls SS, 1.49,3, 32) Hasse Pettersson, Hudiksvalls SS, 1.49,5, 33) Ulf-Uno Karlsson, Skövde SS, 1.50,7, 34) Kenneth Adolfsson, Hvetlanda SS, 1.54,0, 35) Jan Lepik, Hvetlanda SS, 1.57,0, 36) Våge Glans, Hvetlanda SS, 1.58,2.

A-juniorer, damer 200 m

1.	Malmö SS	2.725,3	5.627,4
2.	Sala SS	2.927,1	5.422,4
3.	Eksjö SLS	2.830,1	4.814,3

Individuellt:

1) Margareta Lans, Sala SS, 3.23,0, 2) Margareta Mardell, Malmö SS, 3.32,8, 3) Agneta Josefsson, Eksjö SLS, 3.36,9, 4) Anita Hansson, Malmö SS, 3.42,7, 5) Monica Theuser, Sala SS, 3.45,4, 6) Evy Karlsson, Eksjö SLS, 3.45,8, 7) Ann-Marie Karlsson, Sala SS, 3.46,6, 8) Birgitta Laurell, Eksjö SLS, 3.49,7, 9) Inger Siv Lidén, Eksjö SLS, 3.52,0, 10) Vaileth Hellberg, Sala SS, 3.57,9, 11) Gunilla Martinsson, Malmö SS, 3.58,0, 12) Berit Vallin, Malmö SS, 4.13,2.

B-juniorer, damer 100 m

1.	SK Ran	2.880,1	6.198,9
2.	Katrineholms SS ...	2.978,4	5.842,0
3.	Malmö SS	2.594,2	5.347,5
4.	Hudiksvalls SS	2.652,1	5.028,4
5.	Skövde SS	2.750,4	4.898,3
6.	Umeå SS	2.734,8	4.751,6
7.	Hvetlanda SS	2.379,7	3.941,8

Individuellt:

1) Ann-Margret Jangert, Katrineholms SS, 1.34,8, 2) Birgitta Nystedt, Umeå SS, 1.35,5, 3) Birgitta Andersson, Umeå SS, 1.37,2, 4) Rigmor Olsen, SK Ran, 1.37,8, 5) Karin Larsson, SK Ran, 1.38,9, 6) Inger Svensson, Skövde SS, 1.39,2, 7) Kerstin Svensk, Katrineholms SS 1.39,9, 8) Barbro Andersson, SK Ran, 1.40,0, 9) Anita Hansson, Katrineholms SS, 1.40,8, 10) Eleonora Kjellander, Hvetlanda SS, 1.41,2, 11) Inga Lill Nicklasson, Skövde SS, 1.42,2, 12) Kristina Werner, Malmö SS, 1.43,3, 13) Sonja Larsson, Hudiksvalls SS, 1.43,5, 14) Kristina Jonsson, Hudiksvalls SS, 1.43,6, 15) Gunilla Thornqvist Katrineholms SS, 1.43,8, 16) Margareta Carlstedt, Hudiksvalls SS, 1.46,1, 17) Birgitta Andersson, Skövde SS, 1.46,3, 18) Anette Kjellqvist, Malmö SS, 1.47,7, 19) Inger Dartman, Skövde SS, 1.47,8, 20) Kristin Andersson, Malmö SS, 1. 47,9, 21) Ann-Sofi Lindblad, Malmö SS, 1.48,5, 22) Britt Wallin, Hudiksvalls SS, 1.49,6, 23) Kristina Larsson, SK Ran, 1.50,0, 24) Gunilla Norrman, Hvetlanda SS, 1.51,2, 25) Anita Bergquist, Hvetlanda SS, 1.51,6, 26) Monica Södermark, Umeå SS, 1.53,8, 27) Gudrun Jänkälä, Umeå SS, 1.53,9, 28) Eve Söderkvist, Hvetlanda SS, 2.06,0.

GRUPP III

Seniorer, herrar 200 m

1.	Simavdelningen 1902	3.820,4	7.946,7
2.	Göteborgs KK	3.399,7	6.873,4
3.	Hofors AIF	3.429,0	6.743,6
4.	Varbergs GIF	3.335,2	6.395,8
5.	Brännans IF	3.127,2	6.237,1
6.	Huskvarna SLS	3.220,3	5.937,4
7.	Kalmar SS	2.543,2	5.906,9
8.	Landskrona SS	1.475,1	2.952,1

Individuellt:

1) Evert Johansson, Kalmar SS, 2.38,2, 2) Hans-Eric Malmström, S 02, 2.45,7, 3) Yngve Wejbratt, S 02, 2.55,8, 4) Rolf Forsell, Huskvarna SLS, 2.55,9, 5) Lils Bergström, Hofors AIF, 2.56,2, 6) Olle Gillberg, S 02, 2.57,2, 7) Hans Gustavsson, Hofors AIF, 2.57,7, 8) Rune Carlsson, S 02, 2.58,0, 9) Bengt Karlsson, Göteborgs KK, 2.58,9, 10) Stig Wetteskog, Göteborgs KK, 2.59,8, 11) Lennart Johansson, Varbergs GIF, 3.03,8, 12) Curt Söderberg, Brännans IF, 3.05,7, 13) Roland Svensson, Varbergs GIF, 3.06,0, 14) Ulf Hultin, Varbergs GIF, 3.06,5, 15) Erik Öhrfeldt, Göteborgs KK och Arne Zidén, Kalmar SS, 3.06,6, 17) Sture Olsson, Varbergs GIF, 3.08,5, 18) Ola Röstlund, Hofors AIF, 3.10,7, 19) Irving Danielsson, Hofors AIF, 3.11,5, 20) Lars Evert Andersson, Huskvarna SLS, 3.12,1, 21) Rune Hellkvist, Landskrona SS, 3.12,5, 22) Bengt Hedberg, Brännans IF, 3.12,7, 23) L. E. Paulsson, Göteborgs KK, 3.13,4, 24) Lars Pettersson, Huskvarna SLS, 3.14,0, 25) Anders Söderqvist, Brännans IF, 3.14,8, 26) Härje Appelgren, Brännans IF, 3.16,4, 27) Geron Andersson, Huskvarna SLS, 3.18,3, 28) Gunnar Pettersson, Landskrona SS, 3.23,9, 29) Sven Birger Pettersson, Kalmar SS, 3.47,5.

A-juniorer, herrar 200 m

1.	Göteborgs KK	3.800,0	7.331,8
2.	Simavdelningen S 02	3.448,3	6.651,9
3.	Skellefteå SK	2.878,7	6.246,9
4.	Kalmar SS	3.648,2	5.921,8
5.	Brännans IF	2.661,5	5.276,7
6.	Landskrona SS	—	1.896,2

Individuellt:

1) Berndt Nilsson, Göteborgs KK, 2.48,3, 2) Bengt Boman, Göteborgs KK, 2.49,6, 3) Göran Kindström, Kalmar SS, 2.51,6, 4) Stig Kindström, Kalmar SS, 2.53,9, 5) Claes Svensson, Göteborgs KK, 2.57,4, 6) Lars Samuelsson, S 02, 2.58,9, 7) Evert Lindgren, S 02, 2.59,0, 8) Peter Bergengren, Skellefteå SK, 3.01,7, 9) Ingmar Öberg, Kalmar SS, 3.03,4, 10) Urban Sandheden, Göteborgs KK, 3.03,7, 11) Thomas Olsson, Kalmar SS, 3.04,2, 12) Per Axel Eriksson, S 02, 3.07,2, 13) Bertil Olsson, S 02, 3.07,9, 14) Ola Söderqvist, Brännans IF, 3.11,5, 15) Douglas Manberg, Skellefteå SK, 3.21,7, 16) Gunnar Stålhand, Brännans IF, 3.23,8, 17) Thomas Lindvall, Skellefteå SK, 3.29,9, 18) Gunnar Bergengren, Skellefteå SK, 3.33,0, 19) Olof Petersson, Brännans IF, 3.35,6, 20) Bo Hagberg, Brännans IF, 3.48,0.

B-juniorer, herrar 100 m

1.	Simavd. 1902	2.598,0	5.405,3
2.	Sundsvalls SS	2.384,6	5.222,5
3.	Göteborgs KK	2.465,1	5.030,1
4.	Varbergs GIF	2.353,8	4.862,4
5.	Hofors AIF	2.363,3	4.788,2
6.	Djursholms IF	2.295,2	4.637,8
7.	Kalmar SS	2.292,1	4.502,1
8.	Huskvarna SLS ...	2.226,8	4.377,8
9.	Skutskärs IF	1.853,8	3.035,8
10.	Landskrona SS ...	1.947,3	2.667,7
11.	Harnäs SS	1.608,9	2.540,8

Ansökan om tränare

Distrikt eller föreningar som önska Erik Adlerz som tränare för tidpunkter efter 1 april torde senast den 1 februari 1956 insända ansökningar till kansliet.

Individuellt:

1) Gert Hultgren, Varbergs GIF, 1.20,8, 2) Rolf Berlin, Sundsvalls SS, 1.22,8, 3) Lennart Gren, S 02, 1.26,1, 4) John Hagén, Hofors AIF, 1.27,8, 5) Frank Öhrström, S 02, 1.28,4, 6) Arne Johansson, Kalmar SS, 1.28,6, 7) Anders Bergqvist, Göteborgs KK, 1.30,0, 8) Staffan Englesson, Djursholms IF, 1.30,7, 9) Kurt Magnusson, Göteborgs KK och Said Turnéus, S 02, 1.31,0, 11) Jörgen Petersson, Landskrona SS, 1.31,2, 12) Björn Molin, Hofors AIF, 1.32,2, 13) Tommy Dorsell, Huskvarna SLS, 1.34,8, 14) Hans Hagström, Kalmar SS, 1.35,1, 15) Sören Alm, Göteborgs KK, 1.35,2, 16) Tommy Berland, Sundsvalls SS, 1.35,8, 17) Ulf Sandegren, Djursholms IF, 1.35,9, 18) Bo Rönnström, Sundsvalls SS, 1.36,0, 19) Dag Strömqvist, Göteborgs KK, 1.36,2, 20) Lars Olof Hagberg, Varbergs GIF, 1.36,4, 21) Klas Göran Nilsson, Harnäs SS, 1.36,7, 22) Lars Gustafsson, Huskvarna SLS, 1.37,1, 23) Mats Olsson, Hofors AIF, 1.37,4, 24) Lars Isaksson, Djursholms IF, 1.37,9, 25) Enar Bergström, S 02, 1.38,1, 26) Per Arne Magnusson, Huskvarna SLS 1.38,5, 27) Erik Liljekvist, Skutskärs IF och Per Zäffer, Harnäs SS, 1.39,3, 29) Börje Jakobsson, Kalmar SS, 1.40,5, 30) Björn Fougelberg, Huskvarna SLS, 1.41,3, 31) Claes Göran Bergström, Djursholms IF, 1.42,0, 32) Leif Nilsson, Landskrona SS, 1.42,1, 33) Åke Eine Fuhr, Harnäs SS och Ronny Martinsson, Varbergs GIF, 1.43,4, 35) Bo Olsson, Kalmar SS, 1.43,6, 36) Håkan Granath, Hofors AIF och Kurt Westerlund, Skutskärs IF, 1.45,0, 38) Jan Erik Persson, Varbergs GIF, 1.47,0, 39) Leif Olsson, Landskrona SS, 1.49,0, 40) Hans Lindqvist, Sundsvalls SS och Stig Liljekvist, Skutskärs IF, 1.49,0, 42) Lars Wenngren, Skutskärs IF, 1.58,2, 43) Ronny Rosengren, Landskrona SS, 2.05,1,

Seniorer, damer 200 m

	Simklubben Najaden ..	3.323,7	6.709,8

Individuellt:

1) Kajsa Söderquist, 3.19,2, 2) Birgit Berggren, 3.29,5, 3) Kerstin Pettersson, 3.30,0, 4) Anita Andersson, 3.36,1.

A-juniorer, damer 200 m

1.	SK Najaden	3.485,4	6.313,3
2.	Varbergs GIF	3.224,6	6.089,1
3.	Kalmar SS	3.206,8	5.990,5
4.	Skellefteå SK	2.877,2	5.611,1
5.	Landskrona SS	1.522,3	2.768,5

Individuellt:

1) Barbro Carlander, Kalmar SS, 3.13,5, 2) Ulla-Britt Nydén, Najaden, 3.14,0, 3) Britta Högsell, Kalmar SS, 3.14,9, 4) Ulla Olsson, Varbergs GIF, 3.23,8, 5) Ingegärd Lindén, Najaden, 3.25,0, 6) Marita Börjesson, Najaden, 3.25,2, 7) Gunnel Johansson, Varbergs GIF, 3.25,5, 8) Barbro Andersson, Najaden, 3.31,1, 9) Kate Jobson, Varbergs GIF, 3.25,5, 10) Ylva Olsson, Landskrona SS, 3.33,7, 11) Ulla Zachrisson, Skellfteå SK, 3.39,6, 12) Rigmor Josefsson, Skellefteå SK, 3.41,2, 13) Cisse Telg, Landskrona SS, 3.42,1, 14) Marianne Andersson, Skellefteå SK, 3.44,4, 15) Lill Nilsson, Varbergs GIF, 3.45,8, 16) Yvonne Berggren, Skellefteå SK, 3.51,4, 17) Kerstin Adolfsson, Kalmar SS, 3.53,6, 18) Birgitta Jansson, Kalmar SS, 3.59,2.

B-juniorer, damer 100 m

1.	Kalmar SS	3.531,4	6.356,2
2.	SK Najaden	2.843,4	5.624,3
3.	Skutskärs IF	3.293,4	5.602,0
4.	Brännans IF	3.235,3	5.495,2
5.	Harnäs SS	2.982,0	5.228,5
6.	Djursholms IF	2.762,5	5.115,2
7.	Huskvarna SLS	2.793,4	4.990,0
8.	Hofors AIF	2.654,7	4.495,5
9.	Landskrona SS	1.783,3	3.449,9

Individuellt:

1) Eva Thörngren, Kalmar SS, 1.22,4, 2) Gun-Britt Mellberg, Brännans IF, 1.26,9, 3) Kerstin Törnberg, Harnäs SS, 1.32,4, 5) Birgit Carlander, Kalmar SS, 1.33,2, 6) Britt-Marie Carlsson, Kalmar SS, 1.33,8, 7) Lisbeth Sjölund, Najaden, 1.33,9, 8) Margit Öberg, Harnäs SS, 1.34,0, 9) Irene Löfkvist, Skutskärs IF, 1.34,6, 10) Kerstin Mangård, Djursholms IF, 1.34,7, 11) Kerstin Jonsson, Brännans IF, 1.35,1, 12) Kaisa Hörberg, Skutskärs IF, 1.35,6, 13) Åsa Hyttsten, Brännans IF, 1.38,0, 14) Violett Ljung, Skutskärs IF, 1.39,0, 15) Gunilla Magnusson, Kalmar SS, 1.39,3, 16) Marianne Friberg, Huskvarna SLS, 1.40,4, 17) Kristin Svensson, Landskrona SS, 1.41,0, 18) Ulla Lindström, Huskvarna SLS, 1.42,6, 19) Eva Larsson, Najaden, 1.43,4, 20) Yvonne Fridh, Najaden och Ingegärd Björk, Hofors AIF, 1.43,5, 22) Margareta Lif, Hofors AIF, 1.43,6, 23) Elsie Friberg, Huskvarna SLS, 1.43,8, 24) Katarina Herneryd, Djursholms IF, 1.44,1, 25) Britt-Marie Kaila, Huskvarna SLS, 1.45,0, 26) Elisabeth Johansson, Brännans IF, 1.45,2, 27) Monika Eklöf, Harnäs SS, 1.47,1, 28) Britt Nyström, Hofors AIF, 1.47,2, 29) Brite Örven, Harnäs SS, 1.48,0, 30) Marie-L. Andersson, Hofors AIF och Anna Löfström, Djursholms IF, 1.48,2, 32) Agneta Widing, Djursholms IF, 1.48,9, 33) Gun Jansson, Najaden, 1.49,0, 34) Helena Strandberg, Landskrona SS, 1.53,1, 35) Lena Croon, Landskrona SS, 2.04,1.



MEDALJER, PLAKETTER
KLUBBMÄSTERSKAPSTECKEN
FÖRENINGSMÄRKEN
DELTAGAREMÄRKEN
Skissförslag fritt på begäran!

SPORRONG & CO

Kungsgatan 17 - Stockholm 7 - Telefon: 22 56 60

En simmmares syn på utvecklingen i modern tid

Under kriget fick våra svenska simmare ett bra försprång gentemot övriga länder, vilket ju är mycket naturligt. Detta förefaller nu vara eliminerat och det kan vara av intresse att höra hur en simmare ser på utvecklingen i modern tid. Om man börjar med olympiaden i Los Angeles, så stormade japanerna fram där och dominerade helt. Det revolutionerande med dem var en grundmurad uppbyggd träning i samband med läkarexpertis!

Även i Berlin 1936 kunde man hos de båda förgrundsfigurerna, 100-meterssegraren Czik och ryggsimmaren Kiefer, finna att samma träning lett till toppresultat. Vid Cziks senare turné i Sverige fick vi också erfara att hans träning för olympiaden inneburit 18 månaders planmässigt arbete i samband med läkarexpertisen. Detta vill inte säga lite.



Gamle sprintersimmaren Per Olof Olsson i arbetstagen.

Harbig »simtränades»

Ungefär samtidigt gick utvecklingen snabbt framåt även i friidrott, där den tyske professorn Gerschler, vid universitetet i Freiburg, bedrivit samma arbete, med den nu så aktuella 800-meterslöparen Rudolf Harbig. Hela hemligheten med denna träning låg i en ordentlig fysiologisk undersökning som följdes av systematisk uppbyggnad under tempoträning.

En sådan grundlig undersökning är inte bara av fördel för eliten, utan även en säkrare och snabbare väg till resultat för den bredare idrotten. Under senare år har vi i Sverige, dels på GCI och dels genom den numera välbekante doktorn Per Olof Åstrands undersökningar, fått goda riktlinjer om hur vår utveckling kan förenklas.

Stort handicap

Även om vi i svensk simning nu anser oss kunna följa med i de tekniska grundlinjerna har vi i jämförelse med våra utländska konkurrenter en hel del handikapp. De senaste årens studiebesök av observatörer och instruktörer, vid de stora internationella simtävlingarna, har vidgat blicken för våra ledare och vi börjar nu skymta nya linjer som ytterligare bör kunna effektivisera förbundets arbete.

Bassängbrist

Vid besöken utomlands kan vi finna att våra aktiva tekniskt hänger väl med i konkurrensen under det att den skriande bristen på tempererade simbassänger i hög grad hämmar våra chanser. Som exempel kan nämnas att staden Hamburg i dagarna lär ha invigt sitt 24:e bad med 25-metersbana!

Vi kan vidare finna att vårt program är planerat på alldeles för lång sikt. I fortsättningen vill vi söka få fram linjer som går ett à två år fram i tiden. Med full förståelse för våra distrikts olika geografiska möjligheter och tillgång till inomhusbad är vi övertygade om att även dessa, trots planeringssvårigheter redan nu vill anpassa sig till ett system som för den nationella simningen innebär en hjälp i utvecklingen.

Våra instruktörer blir i framtiden allt viktigare i förbundets arbete. Den geografiska spridningen kommer dock att kräva ny organisation för att ge tillräckligt goda kontaktmöjligheter. En viktig fråga är även instruktörernas vidareutbildning. Där har förbundet redan satt i gång förberedande undersökningar, för att vara beredd på den livliga utveckling som redan kan skönjas.

Ett enkelt studium av den aktuella folkbadsutredningen visar behovet av instruktörer inom de s. k. räjongbaden, som genom sin storlek och förläggning blir distriktens simcentra.

Ungdomsvården

En annan viktig punkt som här bör belysas är instruktörens möjligheter i ungdomsvårdande syfte. Ett studium av befolkningsprognoserna visar att antalet ungdomar under åren 1956—60 ökar med cirka 20 procent för åldersgrupperna 11—15 och med cirka 40 procent för åldersgrupperna 15—18. Det är självklart att denna oerhörda stegring av antalet ungdomar kommer att ställa mycket större krav på samhällets och föreningarnas möjligheter. En god hjälp till självhjälp kan kommunerna ha om de låter siminstruktörer använda några timmar om dagen för träning. Det visar sig mycket lätt att samla ungdomarna i baden. En plats som har befintliga möjligheter och i regel endast erfordrar instruktörens frigörande från mindre avancerade uppgifter.

Naturligtvis finns det också andra områden som kan vara av intresse att beröra inom simningen. Programmen för mästerskap och nationellt utbyte kräver årliga omläggningar för att motsvara det växande intresset och den vidgade basen i den svenska simmarfamiljen. Under året tillkommer simhallar i Malmö, Göteborg, Nybro, Grängesberg, Skelleftehamn och alla dessa innebär allt bättre möjligheter för våra simmare.

Per Olof Olsson

Hellas jämnhet avgjorde

Onekligen en stark insats gjorde Hellas i årets tiomannasimning i Stockholm, som de vann och hack i häl följde favoriterna Neptun. »Kappis» kunde ej hänga med i det hårda tempot och fick finna sig i att spela sparven i tranedansen. Tävlingen gick av stapeln den 4 december inför en nästan fullsatt simhall, och en glädjande tilldragelse kan noteras, intresset för simtillställningarna i Forsgrénska badet — huvudstadens enda brukbara tävlingsarena — har märkbart ökats.

Hellas vann på sin jämnhet i laget, och det hjälpte inte att neptunarna kastade i sina fyra bästa kort i finishen. Lasse Eriksson höll undan för Hans Lindström på slutsträckan.

Tävlingskvällen i övrigt bjöd på ett digert program, och prislistan fick följande utseende:

10×100 m frisim, herrar: 1) Hellas 10.29,0. 2) Neptun 19.29,7. 3) SKK 10.43,8. *200 m. fritt, herrar:* 1) Per Olof Eriksson, Neptun, 2.14,6. 2) Lars Eriksson, Hellas, 2.19,7. 3) Leif Karlsson, Hellas, 2.19,8. *50 m fjärilsim, herrar:* 1) Hans Lindström, Neptun, 28,5. 2) Lars Olsson, SKK, 30,9. 3) Lars Hennix, Hellas, 31,9. *100 m bröstsim, damer:* 1) Yvonne Kjellgren, SKK, 1.31,1. 2) Birgitta Wängberg, SKK, 1.34,0. *50 m fritt, flickor f. 1944:* 1) Margit Öhman, Neptun, 38,9. 2) Inger Bengtsson, Neptun, 39,5. *50 m fritt, pojkar f. 1944:* 1) Lars Andersson, Polisen, 37,3. 2) Leif Wendelgård, Polisen, 38,3. 3) Lars Lampell, SKK, 38,6.

PROPAGERA för SIMSPORT
bland vänner och bekanta

Viktiga beslut fattade av styrelsen

Utdrag av protokoll från Svenska Simförbundets styrelsesammanträde den 26 november 1955.

Styrelsens konstituering

Till vice ordförande omvaldes herr Lars Schött, till sekreterare och vice skattmästare herr Sigfrid Heyner, till skattmästare och vice sekreterare herr Stig Lindahl.

Specialkommittéernas sammansättning

Till medlemmar i respektive kommittéer utsågs:

Hoppkommittén: Hrr Gösta Ölander, ordf., Per Cederholm, Ingvar Sommarström och Toivo Öhman.

Polokommittén: Hrr Stig Ohlsson, ordf., Göte Nilzén och Reine Odell.

Simkommittén: Hrr Henry Runströmer, ordf., Hans Hellbrand, Martin Lundén och Nils-Erik Paulsson.

VU:s sammansättning

Hrr Henry Runströmer, ordf., Sigfrid Heyner, Stig Lindahl, Stig Ohlsson och Gösta Ölander.

Medaljnämnden

Hrr Backlund, ordf., Karsvik, Ljungqvist, Wallbom och Ölander, med hrr Heyner och Svanberg som suppleanter.

Tävlingar:

SM i simning och hopp förlades till Halmstad den 3—5 augusti.

JSM fastställdes äga rum i Stockholm preliminärt 1—2 september.

SM-lågsvikt förlades till Stockholm den 4 mars.

SM i komb. höga hopp och livräddning skall äga rum i Lidköping den 21—22 juli.

Damandskampen mot Danmark. Beslöts tillskriva Danska Simförbundet och föreslå tävlingsdagarna 13—14 oktober att äga rum i Danmark.

Hopplandskamp. Hoppkommittén anmälde att under 1956 kommer att hållas ett träningsläger i Tyskland, förmodligen i Bad Kissingen, i likhet med föregående år. Tidpunkten har fixerats till mitten av juli månad.

Landskamp mot Polen fastställdes äga rum i Varberg 18—19 augusti och beslöts inbjuda polackerna med en trupp av maximum 41 deltagare. Behandlades en framställning från Finska Simförbundet att få sända finska simmare till tävlingar i Sverige under inomhussäsongen och beslöts rekommendera föreningarna att inbjuda till egna arrangemang.

Motioner till FINA och IOK

Som motion till FINA har inlämnats et förslag angående amatörinstruktörernas status och likaledes polokommitténs förslag om ändrade regler för vattenpolo. Vidare kommer via SOK till IOK inlämnas förslag om ändrade representationsbestämmelser för olympiska spelen.

Hopphommitténs förslag till nya hoppserier kommer via Nordiska Simförbundet att inlämnas till FINA.

Sveriges Olympiska Kommitté

Till representant i SOK omvaldes hr Bertil Sällfors med hr Sigfrid Heyner som suppleant.

Nordiska Simförbundet

Till representanter i Nordiska Simförbundet utsågs hrr Bertil Sällfors och Sigfrid Heyner.

Simfrämjandet

Till representanter i Simfrämjandets styrelse utsågs hrr Heyner och Schött samt till revisorer hr Stig Lindahl med hr G. Nordström som suppleant.

Kursverksamhet

Anmäldes att Österrikiska Simförbundet inbjudit svenska tränare och idrottsläkare till en kurs att hållas i Wien under andra hälften av februari månad 1956. Utsågs hr Zachrisson som läkarrepresentant samt uppdrogs åt respektive kommittéer att utse representanter.

Hoppkommittén anmälde att de beslutat förlägga en träningskurs för juniorer till Mullsjö på lämplig tidpunkt under försommaren.

Vidare anmälde kommittén att de utarbetat en broschyr i hopp, avsedd att utdelas till simskolor.

Hopphommittén har i likhet med simningen beslutat uppsätta uppmuntringspriser i höga hopp för damer och herrar. Poängen har fastställts till 85 för herrar och 48 för damer att uppnås enligt gällande SM-serie.

DM och JDM

Beslöts att distrikten i vanlig ordning får söka dispens för de grenar de icke önskar medtaga ur SM-programmet.

Vidare fastställdes att distrikten bör ha beslutanderätten angående sitt mästerskapsprogram och kan påräkna förbundets godkännande under förutsättning att inte något särskilt skäl föreligger för ett avslag å inlämnad dispensansökan.

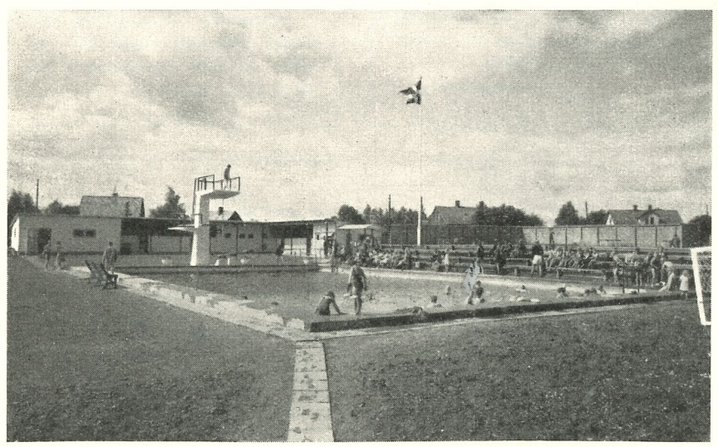

Marieholmsbadet, Sveriges modernaste landbassäng.

Anslag för kursverksamhet

Distrikten anmodas att före den 15 februari till vårt kansli meddela planerad kursverksamhet under 1956 för aktiva, domare och instruktörer.

Kursmedel från Simförbundet kan samtidigt sökas. Ansökan skall ske på fastställt formulär och till detsamma biläggas uppgift om beräknat antal deltagare och en preliminär ekonomisk tablå.

POLO-AKTUELLT

Allsvenska inomhusserien

SERIETABELL

Tunafors ...	5	5	0	0	41—23	10
Elfsborg	3	3	0	0	42—10	6
Hellas	3	3	0	0	23— 9	6
Neptun	5	2	1	2	37—39	5
SKK	5	2	1	2	23—29	5
Polisen	3	1	1	1	16—17	3
Ran	4	1	1	2	28—29	3
NKK	4	1	0	3	20—33	2
S 02	3	0	0	3	16—35	0
VSS	5	0	0	5	31—53	0

Resultat:

Neptun—Västerås	9— 4
SKK—Tunafors	4— 5
Västerås—Norrköping	7—11
Tunafors—Ran	7— 6
Västerås—Ran	9—15
Tunafors—Norrköping	12— 2
Elfsborg—So 2	18— 4
Tunafors—Västerås	11— 6
Neptun—SKK	6— 6
Polisen—Hellas	4— 8

Inbjudan till div. II

Polokommittén har för avsikt att i likhet med vad som varit fallet i år, under våren 1956 arrangera en div. II-serie inomhus i vattenpolo.

De föreningar som önskar deltaga med lag i serien — gäller ej B-lag — skall anmäla detta till Polokommittén senast den 15 januari 1956.

1955 års distriktsmästare i simning, hopp och polo i Södermanland

Herrar seniorer:

50 m frisim, Anders Eriksson, TSK, 27,8. 100 m frisim, Anders Eriksson, TSK, 1.03,0. 200 m frisim, Stig Åke Persson, TSK, 2.22,0. 400 m frisim, Stig Åke Persson, TSK, 5.06,5. 1500 m frisim, Stig Åke Persson, TSK, 20.36,2. 100 m ryggsim, Hans Andersson, TSK, 1.09,2. 200 m ryggsim, Hans Andersson, TSK, 2.51,0. 100 m fjärilsim, Gunnar Gunnar Wahlberg, NSS, 3.06,4 (nytt D-rek.). 100 m bröstsim, Gunnar Wahlberg, NSS, 1.20,8. 200 m bröstsim, Gunnar Wahlberg NSS, 2.55,0. Livräddning, Claes Thorell, ESS, 1.46,3. 4×100 m frisim, TSK, 4.25,4. 4×200 m frisim, TSK, 10.13,9. 4×100 m medley, TSK, 5.07,4 (nytt D-rek.). Komb. höga hopp, Stig Linde, Fl.SS, 54,60 p. Höga hopp Ulf Lindén, KSS, 53,16 p. Vattenpolo, TSK—ESS 8—1.

Damer seniorer:

50 m frisim, Lisbeth Jansson, NSS, 33,4. 100 m frisim, Marianne Lindberg, NSS, 1.18,4. 400 m frisim, Agneta Karlsson, TSK, 6.07,4. 100 m ryggsim, Agneta Gustavsson, KSS, 1.26,0. 200 m ryggsim, Marianne Lindberg, NSS, 3.13,8 (nytt D-rek.). 100 m bröstsim, Barbro Segerström, TSK, 1.35,0 (nytt D-rek.). 200 m bröstsim, Lisbeth Jansson, NSS, 3.12,8 (nytt D-rek.). 100 m fjärilsim, Lisbeth Jansson, NSS, 1.32,0 (nytt D-rek.). Livräddning, Barbro Segerström, TSK, 2.06,2 (nvtt D-rek.). 4×50 m frisim TSK, 2.22,0 (nytt D-rek.). 4×100 m frisim, TSK, 5.26,7 (nytt D-rek.). 4×100 m medley, KSS, 5.59,1 (nytt D-rek.). Komb. höga hopp, Gun Thorell, SSS, 49,94

Herrar juniorer:

100 m frisim, Runar Svensson, TSK, 1.04,7. 400 m frisim, Stig Åke Persson, TSK, 5.10,4. 100 m ryggsim, Stig Åke Persson, TSK, 1.16,7. 100 m fjärilsim, Ove Andersson, KSS, 1.21,8. 200 m bröstsim, Lars Andersson, TSK, 3.01,2. 4×100 m medley, TSK. Komb. höga hopp, Bo Andersson, KSS, 44,15 p. Vattenpolo, TSK—ESS 9—5.

Damer juniorer:

100 m frisim, Birgitta Eriksson, TSK, 1.19,1. 400 m frisim, Agneta Karlsson, TSK, 6.23,4. 100 m ryggsim, Agneta Gustavsson, KSS, 1.27,6 100 m fjärilsim, Ann Margret Jangert, KSS, 1.38,6. 200 m bröstsim, Barbro Segerström, TSK, 3.25,3. 4×100 m medley, KSS, 6.12,2. Komb. höga hopp, Gunnel Andersson, SSS, 47,53 p.

Finska simmare vill tävla i Sverige

Finlands Simförbund har uttryckt ett önskemål om att deras elitsimmare beredes tillfälle deltaga i tävlingar i Sverige under inomhussäsongen. De föreningar som ämna hålla tävlingar och kunna bereda dessa simmare tillfälle deltaga torde snarast till Simkommittén insända uppgift på avsedd tävlingsdag och tävlingssträckor.

Statistikrutan

Samtliga tävlingsarrangörer uppmanas att snarast efter tävlingar insända resultatlistor för att statistikrutan skall kunna hållas aktuell. Resultaten sändes till kansliet. Det är många av sommarens tävlingar runt om i landet där resultaten ännu ej inkommit. Observera att det är den officiella statistiken som ligger till grund för utdelande av fribad.

Simkommittén.

Bra tillfälle till tävlingsutbyte med tysk klubb

Den tyska simklubben Verein für Volkstümliches Schwimmen har meddelat att deras 5 bästa simmare önskar tävla i Sverige vid lämplig tidpunkt under vårsäsongen.

Intresserade föreningar kan tillskriva förbundets kansli och erhålla närmare upplysningar om bästa tider, villkor etc.

SVENSKA SIMFÖRBUNDETS OFFICIELLA ORGAN ÄR **SIMSPORT**

Möjligheter att meddela föreningar och simsportutövare nyheter är därigenom fullgoda i allt utom då det gäller utlysningar av SM och DM. Sådana utlysningar skola göras i Svensk Idrott. De, som ämnar prenumerera på tidningen för 1956 kan göra det genom att på postgiro nr 5 24 94 insätta kr. 6: — och på talongen angiva tydligt namn och fullständig adress samt att avgiften avser prenumeration på Simsport.

AFFÄRSTRYCK. STHLM.