Simsport

Meddelanden från Svenska Simförbundet

JAN.—FEBR. *NUMMER* 1 - ÅRG. 9 1954

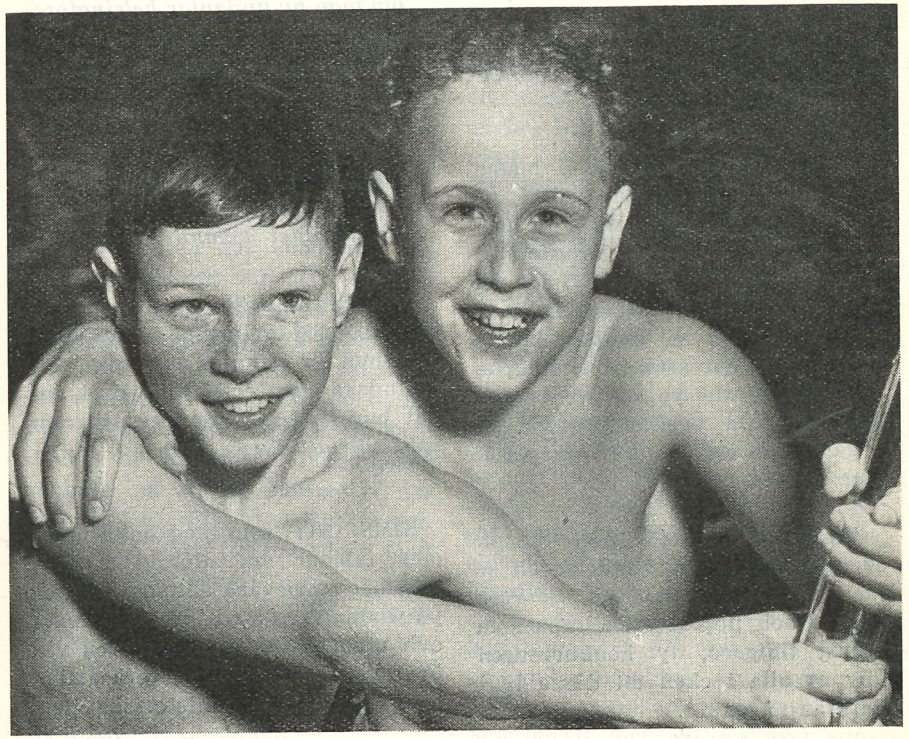

Två löftesrika simmarpojkar, som Stockholm kan få mycket glädje av, Per-Ola Lindberg och Jan Strand.

SIMSPORT

MEDDELANDEN
FRÅN SVENSKA SIMFÖRBUNDET

Redaktionskommitté:
HENRY RUNSTRÖMER (huvudredaktör och ansvarig utgivare)
SIGFRID HEYNER
GÖSTA ÖLANDER
Adress: SVEAVÄGEN 29. STOCKHOLM

NIONDE ÅRET

ETT NYTT SIMMARÅR har inletts och detta kommer om inte alla tecken slår fel att bli ett av de händelserikaste i Svenska simförbundets 50-åriga historia.

☆

JUBILÉET kommer att i mångt och mycket sätta sin prägel på verksamheten. Det kommer att högtidlighållas vid svenska mästerskapen i Linköping den 13—15 augusti och vid höstens förbundsmöte i Stockholm, då vi hoppas kunna samla hela den svenska simmarfamiljen från de yngsta juniorerna till de äldsta veteranerna för att begå en fest i den stora kamratskapens tecken.

☆

EM I TURIN den 31 aug.—5 sept. är också en viktig händelse att se fram mot. Då gäller det för våra flickor och pojkar att kämpa som aldrig tidigare, ty konkurrensen blir av alla tecken att döma hårdare än någonsin.

☆

HISTORISKT

Det ser ut som om SK Neptuns ansträngningar att få ett ryskt simmarlag till Sverige skulle krönas med framgång. Sovjet kommer av allt att döma att sända sitt världsrekordlag i medley till vårt land och detta kommer att medverka vid 3 à 4 tävlingar.

Då ryssarna kommer, skrivs ett stycke simhistoria, ty det blir såvitt vi känner till första gången som ryska simmare visar sitt kunnande utanför järnridån — om man nu undantar helsingforsspelen för två år sedan.

Det blir ett högintressant besök. Så vitt man nu kan bedöma är ryssarna oss just nu klart överlägsna i den aktuella lagkappsimningen, men det betyder mindre. Huvudsaken är att tävlingsutbytet kommit till stånd.

LANDSKAMPER, nordiska mästerskap, SM-tävlingar inom- och utomhus för juniorer som seniorer, utländska turnéer och mycket annat har fyllt vårt tävlingsprogram som aldrig tidigare.

☆

SIMSPORT, som med detta nummer inleder sin nionde årgång, kommer att bevaka allt som händer på simmarfronten, både här hemma och utomlands. Vi utlovar en vid översyn över tävlingsverksamheten, vi skall ge simhistoriska åter-

Forts. å sid. 24

Sekreterarens *spalt*

JUBILEUMSÅRET har börjat. Våra simmare har börjat träna igen på allvar och kansliet har åter satt full fart efter några tämligen lugna veckor omkring helgerna. Specialkommittéerna har gjort upp sina planer för året och i den PM, som kom ut kort efter årsskiftet har våra distrikt och föreningar fått veta en hel del om planerna för året. Mera kommer genom Simsport och det är därför styrelsens förhoppning att så många som möjligt av våra ledare och aktiva *prenumerera* på vår tidning.

DET HAR KLAGATS en del på Simsport under det gångna året och i en del fall med rätta. Redaktionskommittén har emellertid lovat att göra allt för att rätta till felen och vi kan vara säkra på att tidningen skall bli ännu bättre under jubileumsåret. Just därför hoppas redaktionen, att våra medlemmar i långt högre grad än tidigare skickar in material för kommande nummer, så att redaktören av det insända kan välja ut det bästa och därigenom göra fina nummer med innehåll från gången och nuvarande tid. Säkert finns det många gamla simmare runt om i landet, vilka kunna bidraga med historier från den tiden, då vi började med simningen här i landet.

TÄVLINGSSÄSONGEN har inte börjat än, om man undantar Göran Larssons och Petter Östrands resa till London, men redan den 7 februari ha vi våra första SM-tävlingar i Forsgrenska badet i Stockholm i grenarna lågsvikt och livräddning för herrar och damer. Med en fin ram kring tävlingarna bör SKK — som fått uppdraget att arrangera dessa första mästerskap för året — kunna få en intressant inledning på tävlingssäsongen. Livräddningstävlingen går för första gången i ett tempo med simning, dykning och ilandföring och bör hädanefter kunna bli en riktig krafttävling för våra livräddare. För att vinna fordras säkert en ordentlig träning och de som har för avsikt att starta har säkert redan hunnit en bra bit i träningsväg. På annan plats i detta nummer redogör simkommittén för hur tävlingen skall gå till. Årets tävling måste betraktas som ett experiment men går det bra, kommer nog hela simeliten med till nästa och kommande år.

I DEN PM, som gick ut från kansliet i början av året, omtalades de ändringar som gjorts i regelboken. Dessa ändringar gälla från den 1 januari 1954. De ha tryckts på rött papper och medföljde såsom bilaga till nämnda PM. I hastigheten glömde vi dock bort att uppmana distrikten och föreningarna att stryka ett par punkter i våra juniorbestämmelser. Vid årsmötet 1953 bestämdes nämligen att i avd. IV. Tävlingsregler kap. 1, § 4 stycket 2, som börjar med: »Dock äger sim-

UPPMUNTRINGSPRISER

Simförbundets VU har på förslag från Simkommittén beslutat uppställa uppmuntringspriser enligt följande stipulationer:

Herrar: 200 m frisim 2.13.0, 400 m frisim 4.45.0, 100 m ryggsim 1.08.0, 200 m bröstsim 2.44.0, 200 m fjärilsim 2.38.0.

Damer: 100 m frisim 1.09.0, 400 m frisim 5.30.0, 100 m fjärilsim 1.25.0, 100 m ryggsim 1.18.0, 200 m bröstsim 3.08.0.

mare (hoppare), som . . .» och stycket 3 t. o. m. raden: »JSM och JDM, där distansen ingår.» skall strykas. På annat ställe i detta nummer redogöres för samtliga ändringar i regelboken.

20—21 MARS 1954 blir det junior-SM för första gången i förbundets historia. Grenarna blir desamma som vid nordiska juniormästerskapen i Borås den 3—4 april. Styrelsen hade från början bestämt, att JSM skulle äga rum på en dag, nämligen den 21 mars. Vid en skriftlig omröstning bland styrelsemedlemmarna före julhelgen ändrades detta beslut till att tävlingarna skulle äga rum under två dagar. VU har därefter vid sitt senaste sammanträde rekommenderat simkommittén att endast förlägga 400 m-tävlingen till lördagen. Denna rekommendation har följts av simkommittén. Programmet för tävlingarna återfinnes på annan plats.

PRELIMINÄR TÄVLINGSKALENDER för 1954 fanns intagen i Simsport n:r 10 1953. En sådan kalender kommer med jämna mellanrum att publiceras i Simsport, så att våra aktiva och föreningarna däravkunna följa tävlingsverksamheten. Detta för att undvika, att alltför många arrangemang förlägges till samma dagar.

Till slut erinras ännu en gång om simkommitténs önskan att tävlingsresultat från tävlingarna sändas till kommitténs sekreterare, Nils Berglund.

En god fortsättning på jubileumsåret önskar Er Styrelsen, VU och kansliet.

Sigge Heyner.

HOPPDOMARE!

Glöm inte att ansökan om elitdomarskap skall vara Simförbundet tillhanda före den 1 februari.

Förbundets tävlingsbyxor

i nylon (olympiamodellen) har haft en strykande åtgång. Lagret har nu kompletterats och byxor i svart eller marinblå färg kan rekvireras från förbundskansliet, Sveavägen 29, Stockholm. Priset är kr. 11:— per par. Till samma pris finns även simdräkter för damer i valfri färg, marinblå, grön eller vinröd. Vid beställning skall uppges önskad storlek och färg.

SM I LIVRÄDDNING 7 FEBRUARI

Som framgått av tidigare meddelanden kommer årets svenska mästerskap i livräddning att arrangeras samtidigt med SM i lågsvikt söndagen den 7 februari i Forsgrénska badet, Stockholm.

Då tävlingsreglerna för livräddning i stadgarna givits sådan tolkning, att de medger arrangemang under de skilda förhållanden som kan förekomma i distrikten, kan det vara lämpligt att närmare redogöra för hur årets mästerskap kommer att genomföras.

Tävlingssträckan är 100 meter och omfattar 50 meter simning, som slutar med dykning efter sänke, omedelbart följd av 50 meter ilandföring av sedvanlig attrapp. Med hänsyn till de lokala förhållandena kommer varje heat att innehålla tre deltagare, som vardera får en bana med fyra meters bredd till förfogande.

Före start nedsläppes ett sänke i mitten intill väggen i varje fyrametersbana. Genom bassängbottens utformning kommer sänket att placera sig väl siktbart på ca 4 meters djup ungefär en meter från väggen mellan de båda ordinarie simbanornas svarta mittlinjer. Kontrollen av sänket åligger bandomaren.

Efter starten simmar de tävlande först 50 meter som avslutas med dykning efter sänket. Sedan detta tydligt visats över vattenytan skall den tävlande med en hand vidröra väggen, innan ilandföringen börjar.

Under simmomentet skall genom bandomarnas försorg en attrapp placeras lodrätt i vattnet intill väggen på sådant sätt, att den tävlande inte hindras nå väggen med handen eller får svårt att fatta attrappen för ilandföringen.

TILLÅTET VÄNDA MED ATTRAPPEN

Ilandföringen av attrappen sker sedan på reglementerat sätt och dess »huvud» får således inte doppas. Då banan har en längd av 25 meter och ilandföringen tyvärr måste ske med vändning bör för denna speciellt bemärkas. Det är således tillåtet och *skall vara* en hand i väggen/röret vid vändningningen. Handen får dock inte göra någon simrörelse.

Någon har frågat om det är tillåtet att stå på bottnen, vilket givetvis inte är förbjudet. Man får däremot inte taga något steg på botten.

Simkommittén.

Straffavgift vid SM

Vid sammanträde den 11 januari beslöt VU ålägga föreningarna, att senast kl. 10.00 dag före SM-tävlingarnas start återtaga anmälan för deltagare och lag, som ej ställa upp till start. Uteblir deltagare utan laga förfall uttager förbundet en straffavgift av kr. 5:— per deltagare och gren.

56 KANDIDATER TILL EM-RESA

På förslag av Simkommittén utgår träningsbad för nedanstående 56 EM-kandidater fr. o. m. nyår med fyra fribad i veckan:

Jan Andsberg, Lennart Brock, Rolf Dahl, Håkan Westesson, Margareta Westesson, Poseidon, Monica Peters, Limhamns SS, J. O. Larsson, Malmö SS, Anita Andersson, Najaden, Hans Andersson, Tunafors SK, Finn Haglund, Berit Mattson, Örebro SS, Olle Johansson, Lars Svantesson, P. O. Östrand, Lise-Lotte Jonasson, Åsa Svensson, Elfsborg, Bernt-Åke Carlsson, Jönköpings SLS, Kristian König, Hans Lindström, Bo Larsson, Ulla-Britt Eklund, Marianne Lundquist, Maud Berglund, Annita Hellström, Neptun, Göran Larsson, Karl-Erik Mogren, SKK, Bo Ericsson, Hellas, Lars Edstedt, Umeå SS, Curt Furberg, Rolf Olander, Skellefteå SK.

Polokommittén har uttagit följande landslagsaspiranter vilka erhålla två fribad pr vecka, nämligen:

Roland Spångberg, Björn Branelius, Börje Karlsson, Arne Jutner, Hellas, Rune Källqvist, Olle Johansson, Stig Johansson, Hans Hellbrand, Elfsborg, Åke Julin, Karl-Erik Mogren, Bengt Rask, SKK, Curt Lindgren, Sthlms Polisen, Åke Wihlney, Ran, Bertil Jansson, Sirius, Gert Arnsand, S 02, Kurt Andersson, Neptun, Bertil Kempe, Norköpings KK, Bo Larsson, Börje Jansson, Västerås SS, Hans Andersson, Tunafors SK.

EM-KANDIDATERNA TILL LÄGER I NORGE

Under tiden 7—14 februari har förbundet samlat några av våra EM-kandidater till ett konditionsläger i Kongsberg i Norge. Ledare blir Sigfrid Heyner och deltagarna samlas i Oslo den 7 februari för att fortsätta till Knutehytta, Kongsberg.

Hoppkommittén har nominerat följande:

Tovio Öhman, Svante Johansson, Birthe Hansson, SKK, Anna-Stina Wahlberg, Gun Ödegård, Neptun, Arne Liljeberg, Hellas, Frank Landqvist, Karlskoga SS, Knut Lidén och Björn Comstedt, Göteborg, Käte Schierwagen, Najaden.

TILL "BÄSTALISTAN"

Herr Redaktör!

Härmed några kompletteringar till 1953 års bästalista:

200 m ryggsim, damer: Anita Andersson 3.05,2.

100 m frisim, damer: Anita Andersson 1.11,4.

400 m frisim, damer: Anita Andersson 5.48,8.

200 m bröstsim, damer: Solveig Skoog 3.12,0, Kajsa Söderqvist 3.15,8.

200 m fjärilsim, damer: Maj-Britt Helin 3.33,3.

För Simklubben Najaden:
K. Petersson, sekr.

Om armställningen vid fothopp

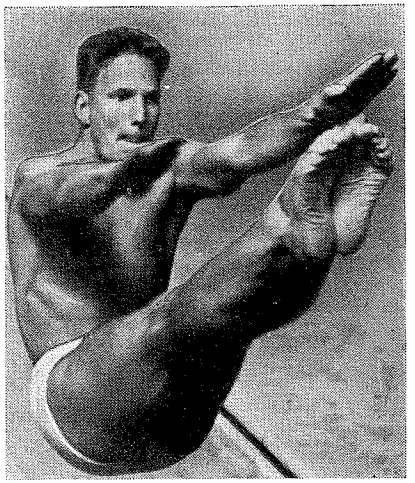

Toivo Öhman frågar,
Gösta Ölander svarar

Vid de domarkurser, som Tage Lindström höll under förra året, var det speciellt på en punkt man inte alltid kunde komma överens. Det gällde tolkningen av bestämmelserna om armhållningen vid nedslag på fötterna (§ 17, h, sid. 49), vilket onekligen är ett kvistigt problem.

Armarna skall som bekant ligga sträckta efter låren vid fotnedslag. Ibland händer det dock att en hoppare släpper armarna över huvudet i själva nedslagsögonblicket. Detta har alltid med rätta ansetts vara ett svårt fel, och domarna har därför haft som praxis att inte godkänna hoppet utan sätta högst 4 ½ poäng. Studerar man emellertid reglerna, så står det där, att domarna skall göra ett avdrag på 1 till 3 poäng, om armarna inte hållas på föreskrivet sätt i nedslaget. Om man följer denna bestämmelse ordagrant, så skulle det således vara möjligt att få upp till 9 poäng på ett sådant hopp, vilket jag finner orimligt. Eftersom samma regel gäller för nedslag på huvudet, behöver vi bara vända på det hela och tänka oss en hoppare, som kommer ned på huvudet med armarna efter sidorna (»kejsarhopp») för att förstå, att hoppet inte kan godkännas.

Hoppbestämmelserna täcker helt naturligt inte alla de situationer, som kan uppstå i praktiken, och frågan är om inte just detta är ett sådant fall, som förbisetts i reglerna och där man i stället har att lita på det egna omdömet. Bestämmelsen om 1 till 3 poängs avdrag kan i varje fall inte tillämpas. Enligt min mening är den avsedd att gälla vid vissa smärre fel såsom exempelvis: Hopparen håller inte armarna ordentligt pressade mot sidorna utan släpper ut dem någon

decimeter från kroppen; hopparen håller inte armarna sträckta utan låter dem glida upp något, så att armbågarna står ut (»hundöron»). Eller vid nedslag på huvudet: Hopparen håller inte händerna tillsammans över huvudet utan har någon decimeters mellanrum mellan dem; hopparen sträcker inte armarna helt och hållet utan håller dem krokiga över huvudet.

Jag skulle vara tacksam för att få veta, om denna tolkning är den riktiga. Det är speciellt värdefullt med tanke på elitdomarproven, som snart tar sin början.

Tovio Öhman.

Gösta Ölander:

RÄTT OCH LOGISKT

Ett »armar-uppåt-sträck» vid hopp med fötterna före kan naturligtvis ej ge godkänd poäng för hoppet ifråga och jag tycker att Toivo Öhman klarlägger detta så bra att någon ytterligare kommentar ej behövs.

Toivo skriver: »Eftersom samma regel gäller för nedslag på huvudet, behöver vi bara vända på det hela och tänka oss en hoppare, som kommer ned på huvudet med armarna efter sidorna (»kejsarhopp») för att förstå, att hoppet inte kan godkännas.» Rätt och logiskt.

»Armarna-över-huvudet» i fothoppsnedslag tillgripes när hoppet är på väg över — d. v. s. som hjälpmedel för att förhindra ett överslag. Ett sådant hopp får bedömas allra högst som »ett ej nöjaktigt utfört hopp», enl. § 16 sid. 46, således 3—4 poäng. Man kan tänka sig lägre poäng, men absolut ej högre än 4 ½ poäng. Godkänt hopp bedömes ju med minimum 5 poäng.

Fjärilsimrekord av Göran Larsson

Göran Larsson svarade för årets första svenska rekord den 15 januari, då han i gamla ärevördiga Centralbadet noterade 60.0 på 100 yards fjärilsim. Det gamla rekordet innehades sedan i oktober av neptunaren Bosse Larsson på 1.01,6.

Det var första gången Göran försökte sig på denna sträcka, och han öppnade kanske något för snabbt. Mellantiden på 50 yards var nämligen utmärkta 26,9. Han hade därför svårt att hålla det hårda tempot ända in i mål, men det räckte mer än väl till att återerövra det tredje och återstående fjärilsimrekordet till Kappis igen. Göran har därmed det svenska rekordet på 6 olika sträckor.

Det är tydligt att vår sprinterkung, som »muckar» från Flottan i februari, redan är i god form. Efter förra årets viloperiod tränar han nu intensivt igen med sikte på EM, där han säkerligen inte blir lätt att tas med för de övriga européerna.

Övo.



Inomhusserie i tre omgångar

Inomhusserien börjar med vårpolo och polokommittén har i år planerat en vårserie, som skall spelas i tre omgångar i 1-dagarsturneringar.

Första omgången är indelad i 4 grupper om 3 lag, sammanlagt beräknas 12 lag deltaga. De två första lagen i varje grupp jämte bästa tredjelag (målkvoten avgörande) går vidare till andra omgången. Sistnämnda omgång kommer att omfatta tre grupper om 3 lag i varje och resp. gruppsegrare går vidare till finalomgången.

DELTAGANDE LAG I VÅRSERIEN

Grupp A,
spelas i Eskilstuna den 28/2.
Tunafors Sportklubb
Karlstads Simsällskap
Stockholmspolisens Idrottsförening

Grupp B,
spelas i Borås den 28/2.
Idrottsföreningen Elfsborg
S 02
Simklubben Ran

Grupp C,
spelas i Stockholm den 25/2.
Idrottsklubben Sirius
Västerås Simsällskap
Stockholms Kappsimningsklubb

Grupp D,
spelas i Stockholm den 4/3.
Simklubben Neptun
Norrköpings Kappsimningsklubb
Hellas

Seriens första omgång grupp A arrangeras av Tunafors och grupp B av Elfsborg. I grupperna C och D svarar polokommittén för arrangemangen.

VAD INNEBÄR NYA SVALSTILEN?

EN REVOLUTION I SIMMARVÄRLDEN?

När Malmö Simsällskaps båda stjärnsimmare, Johnny Lysell och Jan Olof Larsson simmade 200 meter bröstsim i allsvenska simserien och nådde de utmärkta resultaten 2.42,8 resp. 2.48,4, var detta en sensation i skånska simmarkretsar. Hur var detta möjligt? Lysell hade tidigare som bästa tid i Malmös KV-balja 2.50,0 och Jan Olof Larsson 2.56,0. Vadan denna plötsliga metamorfos? — Malmös och Lunds simtränare, Darko Prvan, blev ej svaret skyldig: Den oerhört populäre och ambitiöse simtränaren förklarade kort och gott: »Se där resultatet av den nya svalstilen». Vad menas då med denna s. k. svalstil? Vi låter Darko Prvan berätta:

Den äldsta simstilen är ortodoxt simsätt, den yngsta crawl. Då det ortodoxa simsättet är noggrant preciserat i reglerna var det inte möjligt att komma med några större varianter, medan crawlet erbjöd desto fler på grund av detta simsätts större fantasi. Den amerikanske studenten Karsly och dennes simtränare vid universitetet Yowa i Amerika lyckades dock hitta en lucka i bröstsimsreglerna. Det var nämligen inte preciserat hur simmaren skulle draga tillbaka armarna. De kom på att om armarna i stället drogs »ovanför» vattnet skulle större kraft vinnas och simningen bli snabbare. Karsly prövade på detta och vann tävling efter tävling på distanser upp till 100 yards. Amerikanen blev utskrattad för detta till synes löjliga simsätt, men då han gång efter annan överlägset segrade över sina ortodoxt simmande medtävlare måste man erkänna detta nya simsätt *(Fjärilsimmet var uppfunnet)* av amerikanarna, bästa att tillägga (Världens elitbröstsimmare övergav sedermera helt den ortodoxa stilen och detta belyses bäst av, att vid EM i Monte Carlo, olympiaderna i London och Helsingfors använde samtliga finalister i bröstsimsgrenarna sig av fjärilsimmet. Efter Helsingforsolympiaden överlades emellertid att skilja de båda stilarna åt och i syfte att skydda den ortodoxa bröstsimstilen bestämdes också, att fjärilsim och ortodoxt bröstsim frå nden 1 januari 1953 skulle räknas som två olika simsätt. — Darko Prvans tidigare intresse för den ortodoxa stilen började åter vakna och han började experimentera för att kunna finna ytterligare någon variant, för att få fram ett snabbare ortodoxt simsätt. — Tysken Kleins fjärilsim blev utgångspunkten för detta experimenterande: Medan amerikanarna simmade fjärilsimmet helt »ovanför» vattnet, gjorde Klein ett undervattensdrag och kunde därigenom helt tillgodogöra sig det betydelsefulla glidmomentet. Att Klein här var inne på en helt riktig linje ses bäst av, att tysken fortfarande håller världsrekorden på 100, 200 och 400 meter fjärilsim. — Visserligen, säger Prvan, har simmare med delfinmetoden (fjärilsimsarmtag och crawlbenspark) gått under dessa tider, men enligt mitt förmenande bör detta simsätt föras till egen kategori och ej blandas ihop med fjärilsim. I detta sammanhang kan påpekas, att den internationella simexpertisen helt är inne på Prvans linje. — Svalstilen (namnet från svalans upp- och neddykande) går kort och gott ut på.

1. Långa armtag under vattnet med »drag».
2. Ett halvt bröstsimtag »över vattnet» för att få luft.
3. Ny dykning.

Prvan anser att denna nya ortodoxa metod kommer att ge det gamla hederliga simsättet en ny renässans — och dessutom kommer det att helt säkert bli en publikgren av stora mått. Prvan är också fullt och fast övertygad om, att denna nya ortodoxa stil kommer att medföra en avsevärd förbättring av bröstsimstiderna. Mycket talar också härför, då man tar i betraktande att denna ortodoxa stil har precis samma rytm och samma elementära grunder som Kleins fjärilsim. Den gemensamma finessen: De långa armtagen med »draget» under vattnet. Inom en mycket snar framtid kommer den i Malmö lanserade bröstsimsmetoden att bli aktuell över hela simmarvärlden.

Inge.

ÄNDRADE TÄVLINGS-BESTÄMMELSER

Från och med den 1 januari 1954 gäller följande:

Avd. IV. Tävlingsregler, kap. 1, § 4:

Styckena 2 och 3, som börjar med: »Dock äger simmare (hoppare), som . . .» och slutar med raden »JSM och JDM, där distansen ingår» utgå ur reglerna.

§ 4 får därefter följande lydelse:

§ 4. Junior i simning och hopp är varje flicka och pojke till och med det kalenderår, under vilket de fylla 18 år.

Junior i vattenpolo är var och en till och med det kalenderår under vilket vederbörande fyller 20 år.

Mästerskapstecken (avd. V kap. 1 § 11 och kap. 3 § 23).

Vid RF-sammanträde den 25 november 1950 fattades följande beslut:

Riksidrottsförbundets mästerskapstecken (SM, DM, JDM, individuellt eller i lag) få utdelas endast i tävlingar där minst två tävlande (två lag) startat.

Det står specialförbunden fritt att skärpa denna bestämmelse.

Funktionärer och domare. (sid. 27)

Tillägg till § 8, a (sid. 28), efter sista stycket:

I klass domare i hopp, som visat sig äga ett gediget kunnande, kan genom sin förening söka godkännande som elitdomare. Sådan ansökan skall senast den 1 februari

insändas till Simförbundet och kan godkännas först sedan vederbörande genomgått teoretiskt och praktiskt prov på tid och plats, som Simförbundet bestämmer. Godkänd elitdomare skall sedan årligen insända ansökan och minst en gång vart fjärde år genomgå nytt prov.

Tillägg till § 8, c (sid. 29), 3:e stycket: övriga tävlingar. Vid SM, landskamper och internationella mästerskap bör elitdomare tjänstgöra.

Mästerskapsbestämmelser. (sid. 112)

Ändring av § 7 (sid. 112), 2:a meningen:

Domare i hopp och polo bör vara av Simförbundet godkända elitdomare respektive 1 klass domare.

Standardmedaljer. (sid. 130)

Stipulationerna för de nya grenarna äro:

Herrar:			
100 m bröstsim	1.28	1.21	1.14
100 m fjärilsim	1.24	1.17	1.09.5
200 m ryggsim	3.07	2.52	2.34
Damer:			
100 m bröstsim	1.43	1.33	1.24
100 m fjärilsim	1.42	1.30	1.22
200 m ryggsim	3.30	3.10	2.50

Bestämmelser för märken.

(sid. 137, 138). Konstgjord andning enligt Eve's och Holger Nielsens eller Schäfers metod.

(sid. 147 och 149). Konstgjord andning enligt Eve's och Holger Nielsens eller Schäfers metod, innefattande även kompletterande åtgärder för befordrande av blodomlopp och kroppsvärme.

Åter världsrekord av Sovjetunionen

Sovjets simmare har varit i onåd alltsedan helsingforsspelen, då den höga idrottsledningen i Moskva inte alls var belåten med utdelningen. Nu tycks emellertid gamle mästersimmaren Mesjkov och hans kamrater i tränarskråret ha drivit sina adepter hårt, ty resultaten har genomgående pressats och i ett par grenar är ryssarna redan uppe i absolut världstopp.

Årets första stora tävlingar i Moskva den 25—26 januari lämnade storartade resultat i form av ett världs- och ett europarekord. På 4×100 m medley för herrar pressade Sovjet sitt eget världsrekord från 4.24,8 till fenomenala 4.21,3. Hur bra rekordet är framgår bäst av jämförelsen med vårt gamla svenska världsrekord, som lydde på 4.27,8.

Europarekordet sattes på 4×100 m frisim med tiden 3.50,4. Elfsborgs svenska rekord lyder på 4.00,3. I Sovjets lag simmade Vladimir Skomoroski, Peter Breus, Leo Balandin och Vjatsjeslav Kurennov.

Nämnas kan också att den kände fjärilsimmaren Lladimir Borisenko samtidigt pressade sitt eget 200-metersrekord till 2.33,5. Bengt Rask håller det svenska rekordet på 2.32,6.

På sidan 137 står det överst i kolumnen *Pojkar Flickor.* Det är tryckfel. Det skall vara *Flickor Pojkar.*

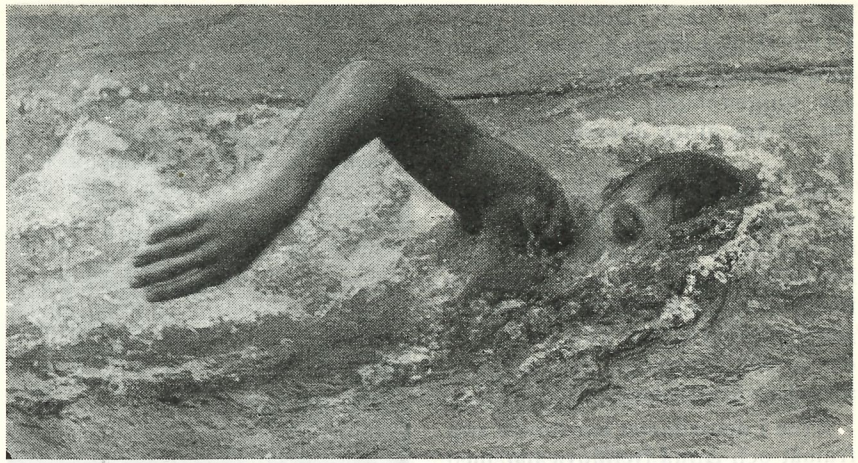

Lavrin Jenko, en av Sovjets mest lovande frisimmare.

FISKARPOJKE RYSKT SIMMARFYND

MESJKOV NU TALANGSCOUT

Neptuns rätt överraskande kontakt med de ryska simmarna har aktualiserat Sovjets simstandard. Man har märkt den tidigare genom enstaka världsrekordförbättringar, men vid den senaste olympiaden i Helsingfors hade Sovjet inte några större framgångar.

Den ryska tidningen »Fysisk kultur och sport» omtalar också i en artikel, att sovjetsimningen 1951—1952 stod ganska stilla och att ledningen var mycket bekymrad för återväxten. Bara 17 rekord pressades olympiaåret 1952. Men svagheterna tycks nu vara övervunna, ty under sista sommaren presterades en rad utomordentliga resultat.

Vladimir Minasjkin, som är sjöman från Leningrad, har varit speciellt framgångsrik och överträffat sportkommitténs »uppställda normer». Hans rekordtider 1953 var 1.11,2 på 100 m bröstsim (världsrekord) och 2.38,2 på dubbla distansen.

Fjärilsim är mycket populärt i Sovjet och Leonid Mesjkovs gamla rekord på 200 m har förbättrats i två etapper, först av Jurij Kursjasjov från Leningrad från 2.35,2 till 2.34,4 och sedan av Vladimir Borisenko från Moskva till 2.33,9.

Andra ryska rekord från 1953 är det på 200 m ryggsim av Vladimir Lopatin med tiden 2.27,3 — fransmannen Bozon håller världsrekordet på 2.18,3 — och det på 400 m

frisim av Viktor Dobrinskij med 4.41,2. Den sistnämnde slog igenom som junior redan 1949 och håller sex juniorrekord. Han blev 1951 vid 16 års ålder allrysk sportmästare.

Det förnämsta fjolårsresultatet var dock världsrekordet på 4×100 m medley. Lopatin simmade rygg, Minasjkin bröst, Peter Skriptjenko fjäril och Leo Balandin frisim. Laget fick tiden 4.24,8, vilket var precis 3 sek. bättre än det gällande svenska världsrekordet.

Även i damsimmet har Sovjet gått framåt och Anna Nelidova har med 2.33,0 satt nytt rekord på 200 m frisim. På 100 meter har hon vid två tillfällen tangerat det 12 år gamla rekordet på 1.08,2. På 100 m bröstsim har Vera Kostina gjort rekordtiden 1.22,2 och på 100 m rygg har leningradflickan Jekaterina Moskvina gjort 1.17,0.

Gamle storsimmaren Mesjkov har under de senaste åren tjänstgjort som tränare och har som huvuduppgift haft att vara talangscout. Som sådan har han i Centralasien bl. a. letat reda på en fiskarpojke från Aralsjön Jurilj Frolov, som slagit igenom på rekordtid och i år lade beslag på den eftertraktade titeln »allrysk sportmästare». Frolov jobbade på en fiskkonservfabrik och hade så gott som slagit igenom som fotbollspelare, då Mesjkov fiskade upp honom och tog honom med till Moskva för specialutbildning i simning. I Frolovs träning har bl. a. ingått att arbeta upp lungkapaciteten som nu är 7.000 cm³.

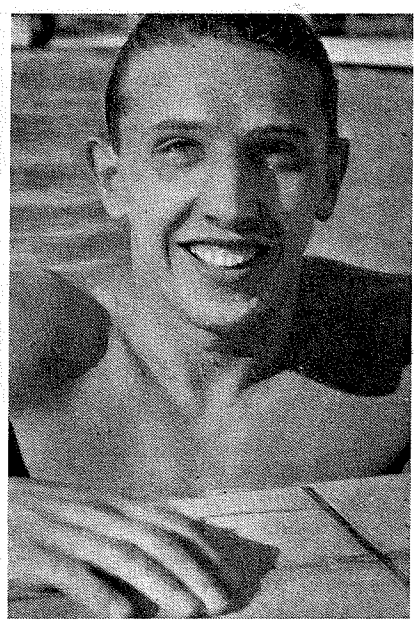

V. Solovjev, Sovjets bäste ryggsimmare, som gjort 1.05,7 på specialdistansen.

Olander 1.09,1 på rygg men besegrad i frisim

De norrländska elitsimmarna passade som vanligt på att utnyttja ferietiden kring jul och nyår för träning i Bodens simhall och som tack för besöket deltog de söndagen den 3 januari i årets första svenska simtävling.

Nyårsformen var utomordentlig och resultaten blev genomgående av högsta klass. En liten sensation fick man också vara med om, då Lasse Edstedt slog Rolf Olander på 100 m frisim.

Forts. å sid. 24

Preliminärt tävlingsprogram

Januari:

30—31 Tränare- och ledaresammandragning i Stockholm för vattenpolo.

Februari:

7 SM i lågsvikt och livräddning i Stockholm.
7—14 Konditionsläger för EM-kandidaterna i Kongsberg.
26—28 Vårserien i vattenpolo, första omgången i Eskilstuna, Borås, Stockholm.
28 Ev. Örebro SS nationella tävlingar.

Mars:

4 Vårserien i vattenpolo, första omgången i Stockholm.
5 DM. Närke.
7 Nationella tävlingar, Örebro SS.
Nationella tävlingar, Simklubben Poseidon, Lund.
14 DM. Skåne.
Vårserien i vattenpolo, andra omgången.
16 DM. Uppland.
20—21 Svenska Juniormästerskapen i Eskilstuna.
Nationella tävlingar, Helsingborgs SS.
28 Nationella tävlingar, 20-mannasimningen, Stockholm.
Köpenhamn—Provinsen—Skåne.
28—4/4 Ev. franskt simmarbesök.

April:

3—4 Nord. Juniormästerskap, Borås.
11 SM inomhus, Stockholm.
16—19 Ev. landskamp mot Ungern i Budapest.
Ev. Skåne—Hollandsdistrikt.
Malmö SS—Bremen.
19 Elfsborg. Jubileumstävlingar.
25 Vårserien i vattenpolo, tredje omgången. Final.
Trelleborgs SS. Internationella tävlingar.
Karlslunds IF. Nationella tävlingar.

Maj:

8—9 Ev. Skåne—Berlin.
Ev. damlandskamp mot Danmark.
Ev. landskamp mot Ungern.
27—30 Sammandragning av landslagsspelarna i vattenpolo i Stockholm.

Juni:

26—5/7 Tysklandsturné för vattenpolospelare jämte landskamp i vattenpolo.



Miller Anderson, USA, demonstrerar hur en baklängesvolt skall utföras.

Juli:

4	Karlslunds Idrottsförening, Örebro. Strömsimning.
	Ev. junior-SM i vattenpolo. Första omgången.
4—16	Träningsläger i Varberg för simning.
9	Träningsmatch för landslaget i vattenpolo mot komb. i Borås.
10—11	Landskamp i simning, hopp och vattenpolo mot Tyskland i Varberg.
16	Ev. träningsmatch för landslaget i vattenpolo mot Skåne-komb. i Malmö.
17—18	Ev. landskamp i vattenpolo mot Danmark i Ängelholm.
	Damlandskamp mot Danmark, Aalborg.
23—25	SM i vattenpolo, div. 1 och 2, första omgången.
25	SM i komb. höga hopp, Kalmar.
30	Ev. landslaget mot Stockholms-komb. i vattenpolo, Stockholm.

Augusti:

1	Kungshattssimningen, Stockholm.
	JM. Österby SS.
	Ev. junior-SM, vattenpolo, andra omgången.
1—8	JM eller DM, Skåne.
6—8	SM i vattenpolo, div. 1 och 2, andra omgången.
13—15	SM i simning och hopp, Linköping.
20—22	Sammandragning av landslaget i vattenpolo i Österby.
21—22	Ev. junior-SM i vattenpolo, tredje omgången. Final.
	Ev. hopplandskamp, Tyskland—Österrike—Sverige.
31—5/9	EM i Torino.

September:

19	Landskapsmatch Västmanland—Uppland i Uppsala.

Oktober:

30—31	Inomhusserien i vattenpolo, höstomgången (12 lag).

November:

14	Inomhusserien i vattenpolo, höstomgången (12 lag).

ALLSVENSKA SIMSERIEN;

"KAPPIS" HÅLLER ALLTJÄMT TÄTEN

JOHNNY LYSELL 2.42,8 I PRVANS SVALSTIL

Stockholms Kappsimningsklubb håller fortfarande täten i den allsvenska simseriens elitgrupp. Andra tävlingsgrenen, 200 meter bröstsim, resulterade visserligen i en väntad triumf för lundaklubben Poseidon, men skåningarna förmådde inte hämta upp hela det försprång kappispojkarna fick i startgrenen, 100 meter frisim. Elfsborg föll tillbaka från andra till tredje plats och hotas nu svårt av Hellas.

Bästa individuella tiden klockades för Lennart Brock, Poseidons världsrekordmanpå 100 yard, vilken nu avverkade 200-metersträckan på 2.47,7. Hellenen Bo Ericsson, som håller svenska rekordet på 2.42,5, blev tvåa i seniorklassen på 2.48,4, och närmast honom följer i prislistan fjärilsimexperterna Rolf Dahl, Poseidon, och Bengt Rask, SKK — som givetvis använt sig av den ortodoxa stilen — med resp. 2.51,5 och 2.52.0.

Jönköping och Neptun har liksom i föregående serie de bästa A-juniorerna. Smålänningarna gick nu förbi stockholmarna. Bästa individuella tiden hade den mycket lovande jönköpingspojken Rolf Junefelt med 2.55,4.

SKK-arna, som tycks gå en ny vår till mötes, är sensationellt bäst även i B-juniorklassen, där den individuella segern tillföll hellaspojken Lennart Fröstad med 100-meterstiden 1.20,4. Fröstad, som råkade ut för en hemsk trafikolycka i samband med SM i Linköping i somras och som svävade mellan liv och död i nära en veckas tid, har hämtat sig sensationellt snabbt och är just nu att anse som landets mest lovande juniorer i bröstsim.

Berit Mattsson, den 16-åriga örebroflickan, som i somras överraskande vann SM på 100 meter bröstsim, är f. n. vår enda officiella EM-kandidat i den klassiska stilen. Hon visade nu också sin klass genom den överlägset bästa tiden på 200 meter. Med 3.07,2 vann hon A-juniorerklassen med dryga 13 sekunders marginal. I seniorklassen fick Neptuns två svenska mästarinnor och rekordflickor Ulla-Britt Eklund och Ruth Wester se sig slagna med nära två sekunder av det nya elfsborgsfyndet Kerstin Pettersson, som hade 3.12,8. Elfsborg leder nu seniorklassen, Norrköping A-juniorklassen, medan tidigare helt överlägsna damklubben Neptun endast toppar B-juniorklassen, där SKK utgör ett starkt hot.

Sensationstider i de mindre bassängerna, vilka klassas i särskilda grupper i denna tävling, brukar man vanligtvis ta kallt på. Men

bakom malmöiten Johnny Lysells 2.42,8 i Folkbadets 15-metersbalja kan man dock finna täckning för skåneavisornas feta rubriker om »Bomb i Malmö». Lysell, som inte är någon vändningsspecialist, praktiserade nämligen förbundstränaren Darko Prvans nya »svalstil». Den är absolut unik, vartannat armtag dras ända ned till låren. Den nya stilen är mycket konditionskrävande, men det anses att den nu i Malmö lanserade nyheten om högst ett år kommer att användas världen runt.

RESULTAT

Grupp I.

Seniorer, herrar, 200 m bröstsim.

		Poäng	Sammanlagt
1.	SKK	3.768,1	7.806,1
2.	SK Poseidon	3.868,1	7.670,8
3.	IF Elfsborg	3.486,3	7.515,1
4.	Sim- & IK Hellas	3.678,8	7.451,6
5.	Karlskoga SS	3.534,1	7.132,4
6.	Upsala SS	3.248,4	6.900,2
7.	SK Neptun	3.176,5	6.704,4
8.	Norrköpings KK	3.184,4	6.645,5
9.	Sthlms-Polisens IF	3.098,3	6.374,0
10.	Hälsingborgs SS	2.965,6	6.041,1

Individuellt: 1) Lennart Brock, Poseidon 2.47,7; 2) Bo Ericsson, Hellas 2.48,4; 3) Rolf Dahl, Poseidon 2.51,5; 4) Bengt Rask, SKK 2.52,0; 5) Per Bergman, Karlskoga 2.53,2; 6) John Rothman, SKK 2.54,4; 7) Jan Andsberg, Poseidon 2.55,6; 8) Bertil Karlsson, Karlskoga 2.57,0; 9) Jan Thörnell, Hellas och Kurt Hansson, SKK 2.57,1; 11) Åke Liljekvist, Poseidon 2.57,2; 12) unnar Olsson, SKK 2.57,4; 13) Bertil Ohlsson, Hälsingborg 2.57,8; 14) Olle Holmstedt, NKK 2.58,6; 15) Lars Svantesson, Elfsborg 2.59,0; 16) Lars Hellbrand, Elfsborg och Hans Olof Thorsson, Karlskoga 2.59,6; 18) Rune Löfgren, Hellas, 3.00,0; 19) Kurt Andersson, Neptun 3.02,0; 20) Gunnar Danielsson, Sthlms-Polisen 3.02,1; 21) Lars Olof Nilsson, Elfsborg 3.03,7; 22) Per Olof Olsson, Hellas 3.04,8; 23) L. O. Brorson, Upsala 3.05,0; 24) Kurt Källberg, Elfsborg 3.06,4; 25) Bo Karlsson, Upsala 3.07,1; 26) Göran Classon, Upsala 3.09,3; 27) Åke Broo, NKK 3.10,2; 28) Leif Gellberg, Helsingborg 3.12,9; 29) Allan Ohlsson, Neptun 3.13,0; 30) L. O. Andersson, Upsala 3.13,5; 31) Rune Jansson, Neptun 3.14,0; 32) Leif Comét, Helsingborg 3.14,5; 33) S. E. Eriksson, Sthlms-Polisen 3.14,8; 34) Nils Robähr, Neptun 3.15,0; 35) Urban Andersson, NKK 3.15,4; 36) Klas Sjöberg, Karlskoga 3.16,0; 37) Stig Long, Sthlms-Polisen 3.16,5; 38) C. E. Carlsson, NKK 3.20,0; 39) Per Holmberg, Sthlms-Polisen 3.20,8; 40) Lars Lindberg, Helsingborgs SS 3.57,9.

A-juniorer, herrar, 200 m bröstsim.

		Poäng	Sammanlagt
1.	Jönköpings S&LS	3.506,6	7.057,7
2.	SK Neptun	3.103,1	6.863,3
3.	Örebro SS	3.011,7	6.549,8
4.	IF Elfsborg	3.113,5	6.466,3
5.	Sim- & IK Hellas	3.180,4	6.378,6
6.	Trelleborgs SS	2.992,6	6.370,7
7.	Munksunds SS	3.068,6	6.198,1
8.	IK Sirius	2.973,5	6.109,0
9.	Upsala SS	3.062,4	6.107,7
10.	Karlstads SS	2.708,6	5.932,8
11.	Nyköpings SS	3.031,8	5.917,5
13.	Nynshamns S&LS	2.784,9	5.735,1
14.	Sthlms-Polisens IF	2.736,6	5.698,6
15.	SK Poseidon	2.714,4	5.607,1
16.	Karlskrona SS	2.866,0	5.090,4

Individuellt: 1) Rolf Junefelt, Jönköping 2.55,4; 2) Göran Jaselius, Elfsborg 2.59,4; 3) Anders Pettersson, Jönköping 3.01,8; 4) Tony Nilsson, Jänköping 3.02,1; 5) Gillis Granström, Hellas och Lars Stjernberg, Upsala 3.03,0; 7) Jan Löfstedt, Neptun 3.03,2; 8) Lennart Wink, Munksund 3.03,8; 9) Leif Axelsson, Nynäshamn 3.05,8; 10) Ove Andersson, Nyköping 3.06,0; 11) Lars Axelsson, Hellas 3.06,7; 12) Gunnar Vahlberg, Nyköping 3.06,8; 13) Rolf Friberg, Jönköping 3.07,6; 14) Per Olof Ljungdahl, Karlstad och Nils Lundgren, Trelleborg 3.09,2; 16) Arne Hedén, Elfsborg 3.10,2; 17) Sven Thübeck, örebro 3.11,6; 18) Gunnar Friberg, Karlskrona 3.11,7; 19) Finn Haglund,



Johnny Lysell, Malmö SS och Lennart Brock, SK Poseidon, två skånska bröstsimmare av toppklass.

örebro 3.12,0; 20) Anders Strömberg, Munksund 3.13,0; 21) Tore Persson, Sirius 3.13,4; 22) Jan Egvall, Hellas och Åke Hansson, Karlstad 3.14,0; 24) Björn Nagell, Upsala och Zune Norén, örebro 3.14,1; 26) Rolf Fagerström, Karlskrona och Kjell Utterström, Munksund 3.14,9; 28) Hans Lindström, Neptun, Björn Pettersson, Neptun och Sune Lundgren, Nyköping 3.15,0; 31) Sven Lundh, Trelleborg och Ulf Andersson, Sirius 3.17,2; 33) Bo Wiberg, Sirius 3.17,3; 34) Björn Ljunggren, Poseidon 3.17,6; 35) S. L. Janemark, Upsala 3.18,0; 36) Ove Nyberg, Sthlms-Polisen 3.18,9; 37) Åke Livbom, Boden 3.19,5; 38) Leif Jönsson, Trelleborg 3.19,8; 39) Björn Wennström, Poseidon 3.19,9; 40) Bo Hedberg, Sthlms-Polisen 3.20,0; 41) Urban Sandgren, Neptun 3.20,1; 42) Börje Karlsson, Hellas 3.20,3; 43) Ivan Österblad, Trelleborg 3.20,6; 44) Lars Söderbom, Sirius 3.21,0; 45) Leif Englund, Elfsborg 3.21,8; 46) Frank Wilhelmsson, Elfsborg, 3.22,2; 47) Birger Redmo, Karlskrona 3.22,7; 48) Bo Kärnekull, Nynäshamn och Jonas Åkerstedt, Upsala 3.23,9; 50) Christer Jonsson, Boden 3.24,9; 51) Bo Eriksson, Nynäshamn 3.25,6; 52) Bertil Ahlman, Boden 3.25,7; 53) Erik Forslund, Munksund 3.26,7; 54) Bernt Lindell, örebro 3.27,2; 55) Lars Titus, Sthlms-Polisen 3.32,0; 56) Per Wrahme, Poseidon 3.32,0; 57) Alf Karlsson, Sthlms-Polisen 3.32,4; 58) Jan Friberg, Boden 3.36,0; 59) Gunnar Lindberg, Karlskrona 3.36,3; 60) Bengt Strand, Nyköping och Jan Jönsson, Poseidon 3.38,0; 62) Kjell Gustavsson, Karlstad 3.41,0; 63) Åke Blid, Nynäshamn 3.45,4; 64) Sten Åke Nyrén, Karlstad 3.51,0.

B-juniorer, herrar, 100 m bröstsim.

		Poäng	Sammanlagt
1.	SKK	2.873,8	6.082,6
2.	Sim- & IK Hellas	2.718,9	5.733,5
3.	SK Neptun	2.821,8	5.642,1
4.	Karlskoga SS	2.562,9	5.373,4
5.	Karlstads SS	2.465,5	5.254,3
6.	Jönköpings S&LS	2.527,4	5.179,1
7.	Norrköpings KK	2.317,0	5.117,1
8.	SK Poseidon	2.521,0	5.032,2
9.	Trelleborgs SS	2.257,1	4.927,1
10.	IK Sirius	2.091,2	4.537,1
11.	Karlskrona SS	2.121,4	4.510,4
12.	Sthlms-Polisens IF	2.278,8	4.440,4
13.	Helsingborgs SS	2.060,7	4.394,6
14.	Bodens BK	2.158,3	4.124,8
15.	Karlslunds IF	1.885,4	3.802,1
16.	Tunafors SK	—	2.847,0

Individuellt: 1) Lennart Fröstad, Hellas 1.20,4; 2) Per Gunnar Widebäck, Neptun 1.22,7; 3) Leif Holmqvist, Poseidon 1.24,0; 4) Lars Olsson, SKK 1.24,2; 5) Gösta Sterne, SKK 1.25,1; 6) Hans Fjellstedt, SKK 1.25,2; 7) Percy Keding, Neptun 1.27,4; 8) Lars Edstrand, Neptun 1.27,7; 9) Christer Junefelt, Jönköping 1.28,4; 10) Roland Sjöberg, Karlskoga 1.28,4; 11) Leif Sjögren, Trelleborg 1.28,6; 12) Erik Browaldh, Karlstad 1.28,7; 13) Gunnar Gibson, Karlskoga 1.29,5; 14) Rolf Otterberg, Karlstad 1.29,6; 15) Bertil Kylborn, Karlskoga 1.30,2; 16) Tom-

ALLSVENSKA SIMSERIEN

Tredje grenen 100 m ryggsim i Allsvensk Simserien äger rum under tiden 14—28 februari.

my Lindström, Sthlms-Polisen 1.30,3; 17) Ulf Kähr, Neptun och Torbjörn Hagman. SKK 1.30,4; 19) Olle Frysell, Hellas 1.31,4; 20) Håkan Malmqvist, Hellas och Jan Sjöstedt, Jönköping 1.31,6; 22) Hans Gunnar Liljenwall, Jönköping 1.31,8; 23) Björn Berg, Hellas 1.32,6; 24) Rune Eriksson, Karlstad och Gerth Karlsson, Karlskrona 1.33,0; 26) Björn Elmér, Poseidon 1.33,2; 27) Bertil Liljenberg, Poseidon 1.34,0; 28) Mats Jansson, Sirius 1.34,1; 29) Christer Johansson, NKK 1.34,2; 30) Lennart Lindgren, Sthlms-Polisen 1.34,8; 31) Raimo Thunberg, Helsingborg 1.35,4; 32) Willy Rehn, NKK och Willy Herrlin, NKK 1.35,6; 34) Bo Elmros, Helsingborg 1.36,1; 35) Rob. Andersson, Jönköping 1.36,4; 36) Kurt Nyström, Boden 1.36,8; 37) Jan Erik Petersson, Karlskrona 1.37,3; 38) Björn Hellberg, Karlskoga 1.37,5; 39) Per Åke Hammarberg, Sirius 1.37,7; 40) Stig Hellström, Boden 1.37,8; 41) Jan Wessel, NKK 1.38,4; 42) Göran Christensson, Poseidon 1.38,5; 43) Bo Lundin, Sthlms-Polisen 1.38,5; 44) Stewen Andersson, Trelleborg 1.39,4; 45) Johan Klemming, Trelleborg 1.40,4; 46) Lennart Säwe, Boden 1.41,2; 47) Per Yoerstone, Karlslund 1.41,6; 48) Ulf Hernerud, Boden 1.42,0; 49) Lennart Strångert, Trelleborg 1.42,2; 50) Christer Boberg, Karlstad 1.42,4; 51) Leif Ungert, Sirius 1.44,2; 52) Sven Olof Andersson, Karlslund 1.44,7; 53) Leif Jenbrandt, Sthlms-Polisen 1.44,9; 54) Bo Jönsson, Helsingborg 1.45,6; 55) Bengt-Åke Christensson, Karlskrona 1.46,0; 56) Hans Jönsson, Karlskrona 1.46,7; 57) Bengt Larsson, Karlslund 1.49,7; 58) Kjell Forström, Karlslund och Glenn Pettersson, Sirius 1.50,0; 60) Arne Pettersson, Helsingborg 1.52,6.

A-juniorer, damer, 200 m bröstsim.

		Poäng	Sammanlagt
1.	Norrköpings KK	3.365,8	6.708,0
2.	Karlskoga SS	3.003,0	6.414,2
3.	SK Neptun	2.983,0	6.149,9
4.	örebro SS	3.433,5	6.135,6
5.	Jönköpings S&LS	3.135,1	5.743,5
6.	Nyköpings SS	2.866,9	5.591,8
7.	Munksunds SS	2.854,0	5.499,5
8.	Bodens BK	2.563,4	5.454,6
9.	Karlskrona SS	2.518,4	4.264,3

Individuellt: 1) Berit Mattsson, örebro 3.07,2; 2) Yvette Wedholm, Jönköping 3.20,4; 3) Birgitta Ljunggren, NKK 3.21,3; 4) Ingrid Johansson, NKK 3.22,0; 5) Lisbeth Jansson, Nyköping 3.23,1; 6) Barbro Cederlund, Munksund 3.24,0; 7) Ingrid Liedström, örebro 3.24,8; 8) Lisbeth Sjöberg, Karlskoga 3.29,2; 9) Kerstin Fager, NKK 3.29,8; 10) Ebba Haglund, Neptun 3.31,2; 11) Birgitta Lundqvist, Karlskoga 3.34,5; 12) Irene Pettersson, Jönköping 3.35,5; 13) Birgitta Olsson, Nyköping 3.35,6; 14) Birgit Johansson, Jönköping 3.36,0; 15) Monica Fusch, NKK 3.36,4; 16) Ann-Sofie Ulfsjö, örebro 3.38,9; 17) Caisa Brännström, Boden 3.39,1; 18) Giggi Sundholm, Boden och Ulla Wink, Munksund 3.40,1; 20) Barbro Hammarström, Karlskoga 3.41,7; 21) Maj-Li Larsson, Neptun 3.42,8; 22) Margareta Lindvall, Neptun 3.43,2; 23) Inger Sjöberg, Neptun 3.43,6; 24) Vera Lundahl, örebro 3.48,8; 25) Margareta Blanck, Jönköping 3.49,5; 26) Marianne Lindberg, Nyköping 3.50,2; 27) Anna-Maria Nordenfeldt, Karlskrona 3.50,5; 28) Gudrun Bergman, Karlskoga 3.54,0; 29) Anna-Lisa Berggren, Munksund 3.56,8; 30) Inger Karmberg, Karlskrona 3.57,5; 31) Linnéa Pettersson, Karlskrona 3.58,9; 32) Siv Berggren, Munksund 4.06,8; 33) Ann-Marie Ottosson, Karlskrona 4.12,4; 34) Christina Ribbing, Boden 4.19,5; 35) Barbro Westling, Nyköping 4.20,0; 36) Benice Verbrosch, Boden 4.20,9.

Seniorer, damer, 200 m bröstsim.

		Poäng	Sammanlagt
1.	IF Elfsborg	3.602	7.114,2
2.	SK Neptun	3.592,0	6.927,4
3.	Helsingborgs SS	3.331,8	6.151,6

Individuellt: 1) Kerstin Pettersson, Elfsborg 3.12,8; 2) Ruth Wester, Neptun och Ulla-Britt Eklund, Neptun 3.14,0; 4) Åsa Svensson, Elfsborg 3.18,0; 5) Ingert Moberg, Elfsborg 3.23,0; 6) Laila Tengvall, Helsingborg 3.24,4; 7) Kerstin Hessler, Helsingborg 3.25,6; 8) Berit Eriksson, Neptun 3.27,2; 9) Lise-Lotte Jonasson, Elfsborg och Gull-Mary Engdahl, Helsingborg 3.28,0; 11) Marianne Lundqvist, Neptun 3.28,2; 12) Ann-Christin Hessler, Helsingborg 3.35,2.

B-juniorer, damer, 100 m bröstsim.

		Poäng	Sammanlagt
1.	SK Neptun	2.706,0	5.664,8
2.	Stockholms KK	2.981,9	5.648,2
3.	IF Kamraterna	2.662,6	5.214,8
4.	Trelleborgs SS	2.731,6	5.187,2
5.	Karlskoga SS	2.861,2	5.047,1
6.	Upsala Simsällskap	2.566,3	5.042,8
7.	SK Poseidon	2.721,2	4.909,4
8.	Karlstads SS	2.599,5	4.892,0
9.	Jönköpings SS	2.893,6	4.862,3
10.	Idrottsklubben Sirius	2.532,5	4.720,6
11.	Norrköpings KK	2.663,0	4.568,9
12.	Karlskrona SS	2.353,0	4.517,5
13.	Bodens Bandyklubb.	2.445,8	4.373,8
14.	Karlslunds IF	2.247,5	3.880,5

Individuellt: 1) Maud Junefelt, Jönköpings SLS 1.36,1; 2) Anita Hellström, Neptun 1.36,8; 3) Grete Persson, Poseidon 1.36,9; 4) Kerstin Sjöholm, SKK 1.37,9; 5) Gun Mårtensson, Trelleborgs SS 1.38,0; 6) Kerstin Vramfors, Poseidon 1.38,8; 7) Ragna Löfstrand, IFK 1.38,9; 8) Lena Cedegren, SKK 1.38,2; 9) Britt Marie Karlsson, Karlskoga SS 1.39,8; 10) Yvonne Kjellgren, SKK 1.40,2; 11) Anita Karlsson, Sirius 1.40,5; 12) Inger Thulin, Karlskoga SS 1.40,6; 13) Birgitta Johansson, SKK 1.41,2; June Skog, Karlskoga SS 1.41,2; 15) Solveig Lindén, NKK 1.41,4; 16) Kristina Nordmark, Jönköpings SLS 1.42,1; 17) Valda Freivalds, Sirius 1.42,5; 18) Lena Wetterling, Jönköpings SLS 1.43,1; 19) Yvonne Roth, Trelleborgs SS 1.43,6; 20) Agneta Borglin, Jönköpings SLS 1.43,7; 21) Berit Piper, Neptun 1.44,2; 22) Birgitta Fagerlund, Karlstads SS 1.44,8; 23) Kerstin Myrén, Karlstads SS 1.45,0; 24) Solveig Norman, IFK 1.45,1; 25) Marianne Persson, Upsala SS 1.45,2; 26) Margareta Andrée, Karlskoga SS 1.45,4; Barbro Gustafsson, Trelleborgs SS 1.45,4; 28) Ingrid Jacobsson, NKK 1.45,8; 29) Kerstin Holmstedt, NKK 1.46,0; 30) Lillemor Elgh, Upsala SS 1.46,8; 31) Kajsa Britt Larsson, Neptun 1.47,7; 32) Solveig Fredriksson, Karlslunds IF 1.47,8; 33) Birgitta Eriksson, Karlstads SS 1.48,3; 34) Agneta Viberg, Upsala SS 1.48,4; 35) Inger Hedström, Bodens BK 1.48,7; Ingegärd Karmberg, Karlskrona SS 1.48,7; Siv Orsholm, Karlskrona SS 1.48,7; 38) Berit Forsmark, NKK 1.48,8; Mona-Kajsa Eklöf, Karlstads SS 1.48,8; 40) Britt Rosencrantz, IFK 1.48,9; 41) Gunilla Forsberg, Bodens BK 1.49,1; 42) Anita Ek, Upsala SS 1.49,2; 43) Kristina Wallin, IFK 1.49,8; 44) Gunilla Johansson, Bodens BK 1.50,2; 45) Ulla Gren, Trelleborgs SS 1.50,4; 46) Maj-Britt Malmqvist, Neptun 1.51,2; 47) Ingegärd Lundberg, Karlslunds IF 1.51,9; 48) Ann-Britt Wiberg, Bodens BK 1.52,0; Karin Larsson, Poseidon 1.52,0; 50) Agneta Prellner, Poseidon 1.53,2; 51) Barbro Persson, IK Sirius 1.53,5; 53) Gun-Inger Pettersson, Karlskrona SS 1.54,9; 53) Birgit Österberg, Karlslunds IF 1.55,6; 54) Gun Hansson, Karlskrona SS 1.56,9; 55) Agneta Almqvist, IK Sirius 1.59,0; 56) Berit Berg, Karlslunds IF 2.05,8.

Grupp II.

Seniorer, herrar, 200 m. bröstsim.

		Poäng	Sammanlagt
1.	Malmö Simsällskap	3.725,8	6.873,4
2.	Katrineholms SS	3.453,8	6.469,7
3.	Simklubben Ran	2.972,6	6.265,7

Individuellt: 1) Johnny Lysell, Malmö SS 2.42,8; 2) Jan Olof Larsson, Malmö SS 2.48,4; 3) Calle Jansson, Katrineholms SS 2.52,3; 4) Bo Alm, Katrineholms SS 2.59,0; 5) Rolf Liljegren, Malmö SS 3.07,0; 6) Sven Martinsson, Katrineholms SS 3.09,5; 7) Ingmar Nilsson, Malmö SS 3.11,3; 8) Evert Persson, SK Ran 3.12,0; 9) Lars-Göran Karlsson, Katrineholms SS 3.13,3; 10) Tor Råberg, SK Ran 3.15,0; 11) Bertil Persson. SK Ran 3.18,6; 12) Henning Eklund, SK Ran 3.23,8.

A-juniorer, herrar, 200 m bröstsim.

		Poäng	Sammanlagt
1.	Limhamns SS	3.264,1	6.635,1
2.	Västerås SS	3.050,3	6.393,5
3.	Umeå Simsällskap	3.135,9	6.389,1
4.	Simklubben Ran	2.956,9	6.122,6
5.	Sala Simsällskap	3.297	6.005,6
6.	Katrineholms KK	2.984,3	5.989,8
7.	Sundbybergs IK	2.979,0	5.757,5
8.	Motala Simsällskap	2.686,1	5.399,6
9.	Malmbergets SS	2.546,7	5.296,1

Malmö Simsällskap har utgått på grund av att de summit fel distans.

Individuellt: 1) Lennart Dahlström, Sala SS 2.45,2; 2) John Stinesson, Västerås SS 2.53,1; 3) Bo Liljeholm, Limhamns SS 2.59,7; 4) Tim Vestin, Umeå 3.00,3; 5) Hans Ekman, Limhamns SS 3.02,8; 6) Georg Andersson, oMtala SS 3.03,8; 7) Lars Edstedt, Umeå SS 3.06,0; 8) Charles Quick, SK Ran 3.07,5; 9) Roar Olsen, SK Ran 3.08,1; 10) Olle Olsson, Sundbybergs IK 3.10,0; 11) Lars Sundström, Sundbybergs IK 3.11,2; 12) Karl-Axel Lindfors, Katrineholms KK 3.12,0; 13) Torgil Rundcrantz, Limhalms SS 3.13,0; 14) Stig Gustavsson, Katrineholms KK 3.14,0; 15) Curt Vanberg, Sala SS 3.14,2; 16) Karl Axel Karlsson, Sala SS 3.15,8; 17) Olle Ekström, Sundbybergs IK 3.17,3; 18) Åke Nilsson, Limhamns SS 3.19,2; 19) Sven Gunnar Pettersson, Katrineholms KK 3.19,7; 20) Martin Ritzén, Umeå SS 3.20,3; 21) Karl-Owe Karlsson, Sala SS 3.20,6; 22) Bo Hedlund, Västerås SS 3.21,0; 23) Bengt Andersson, Katrineholms KK 3.22,1; Birger Ryding, Västerås SS 3.22,1; Sven Olof Malmström, SK Ran 3.22,1; 26) Per Sundström, Umeå SS 3.24,5; 27) Göran Bykvist, Västerås SS 3.28,8; 28) Bruno Nadolny, Sundbybergs IK 3.31,6; 29) Olle Westman, Malmbergets AIF 3.32,3; 30) Gunnar Sundkvist, Malmbergets AIF 3.32,8; 31) Gunnar Grünbaum, Motala SS 3.33,0; 32) Jarl Hallin, Malmbergets AIF 3.33,1; 33) Olle Modig, Malmbergets AIF .34,0; 4) John Husberg, Motala SS 3.34,8; 35) Lars-Inge Larsson, SK Ran 3.37,6; 36) Bo Lind, Motala SS 3.45,7.

B-juniorer, herrar, 100 m bröstsim.

		Poäng	Sammanlagt
1.	Limhamns SS	2.747,7	5.213,4
2.	Katrineholms SS	2.513,4	5.058,9
3.	Umeå Simsällskap ...	2.471,1	4.885,9
4.	Sala Simsällskap	2.465,4	4.873,2
5.	Simklubben Ran	2.259,7	4.487,9
6.	Malmö Simsällskap ..	2.050,1	4.292,8

Individuellt: 1) Ragnar de Sharengrad, Limhamns SS 1.22,2; 2) Lennart Lindberg, Umeå SS 1.24,6; 3) Bo Kinberg, Katrineholms SS 1.25,9; 4) Wolfgang Bruhn, SK Ran 1.28,9; 5) Arne Olsson, Limhamns SS 1.29,2; 6) Svante Huldt, Nmeå SS 1.29,6; 7) Bo Johansson, Limhamns SS 1.29,7; 8) Bo Eriksson, Katrineholms SS 1.30,5; 9) Per Oskar Linnemann, Limhamns SS 1.32,2; 10) Jan Dufmats, Sala SS 1.32,5; 11) Junot Delcomyn, Malmö SS 1.32,6; Gustav Törling, Sala SS 1.32,6; 13) Per Wramborg, Malmö SS 1.33,3; 14) Raoul Eklund, Sala SS 1.34,2; 15) Benni Svensk, Katrineholms SS 1.35,2; 16) Lennart Jönsson, SK Ran 1.36,6; 17) Leif Wiberg, Sala SS 1.37,2; 18) Gösta Kjällström, Katrineholms SS 1.38,2; 19) Lars Gustavsson, Umeå SS 1.39,6; 20) Leif Magnusson, SK Ran 1.40,0; 21) Bo Åström, Umeå SS 1.40,7; 22) Karl-Erik Magnusson, SK Ran 1.46,0; 23) Sven Lerning, Malmö SS 1.54,0; 24) Jan Nyman, Malmö SS 1.54,5.

A-juniorer, damer, 200 m bröstsim.

		Poäng	Sammanlagt
1.	Limhamns SS	3.029,1	6.274,4
2.	Katrineholms SS	2.823,9	5.428,0
3.	Sala Simsällskap	2.571,2	5.052,4
4.	Umeå Simsällskap ..	1.807,7	4.732,7

Individuellt: 1) Görel Brorson, Umeå SS 3.19,0; 2) Ulla Abrahamsson, Katrineholms SS 3.21,0; 3) Maj Törnqvist, Limhamns SS 3.30,1; 4) Gun Karlsson, Limhamns SS 3.33,0; 5) Monica Peters, Limhamns SS 3.39,2; 6) Monica Eklund, Sala SS 3.43,5; 7) Monica Theuser, Sala SS 3.52,9; 8) Barbara Peters, Limhamns SS 3.53,1; 9) Agneta Gustafsson, Katrineholms SS 3.54,0; 10) Barbro Nordholm, Sala SS 3.55,8; 11) Kerstin Svensk, Katrineholms SS 3.58,3; Anita Andersson, Katrineholms SS 3.58,3; 13) Anita Windelheim, Umeå SS 4.06,2; 14) Solveig Jakobsson, Sala SS 4.20,0.

B-juniorer, damer, 100 m bröstsim.

		Poäng	Sammanlagt
1.	Limhamns SS	3.049,0	6.078,4
2.	Malmö Simsällskap ..	2.825,5	5.488,2
3)	Simklubben Ran	2.748,9	5.281,5
4.	Motala Simsällskap ..	2.960,7	4.924,1
5.	Umeå Simsällskap	2.32,7	3.621,3

Individuellt: 1) Ann-Marie Rodell, Motala SS 1.30,1; 2) Karin Vallgren, Limhamns SS 1.32,3; 3) Ingrid Svensson, Malmö SS 1.34,2; 4) Agneta Söderholm, SK Ran 1.37,0; 5) Lena Andersson, Limhamns SS 1.40,3; 6) Gunilla Sam Persson, Limhamns SS 1.41,0; 7) Gertrud Lindberg, Lindhamns SS 1.41,3; Mona Karlsson, Motala SS 1.41,3; 9) Gunilla Mårtensson, Malmö SS 1.43,4; 10) Eva Brodin, SK Ran, 1.44,3; 11) Christina Arnek, Motala SS 1.44,9; 12) Maj Ljungström, Motala SS 1.46,1; 13) Barbro Andersson, SK Ran 1.46,3; 14) Britt Marie Nilsson, Malmö SS 1.46,4; 15) Gun Nilsson, Malmö SS 1.46,9; 16) Karin Larsson, SK Ran 1.48,5; 17) Siv Lundström, Umeå SS 1.49,4; 18) Birgitta Nystedt, Umeå SS 1.58,8; 19) Stina Zetterström, Umeå 2.08,8; 20) Gudrun Jänkälää, Umeå SS 2.08,9.

GRUPP III.

Seniorer, herrar, 200 m bröstsim.

		Poäng	Sammanlagt
1.	Simavdelningen 1902 ..	3.838,2	7.496,3
2.	Kalmar SS	3.434,9	7.198,7
3.	Göteborgs KK	3.434,9	6.699,6
4.	Varbergs G&IF	3.333,8	6.602,5

Individuellt: 1) Eje Lindholm, S 02 2.53,0; 2) Reine Odell, S 02 2.53,4; 3) Rune Carlsson, S 02 och Arne Zidén, Kalmar 2.53,5; 5) Hans Bergström, S 02 2.54,3; 6) Åke Möller, Kalmar 2.55,2; 7) Roland Svensson, Varberg 2.56,6; 8) Stig Wetteskog, Göteborgs KK 2.56,8; 9) Sören Andreasson, Kalmar 2.59,8; 10) Bengt Karlsson, Göteborgs KK 3.00,2; 11) Ingvar Andersson, Göteborgs KK 3.01,2; 12) Paul Johansson, Kalmar 3.05,0; 13) Sture Olsson, Varberg 3.05,4; 14) Ulf Hultin, Varberg 3.09,9; 15) Helge Carlsson, Varberg 3.14,4; 16) Ulf Lundin, Göteborgs KK 3.17,6.

A-juniorer, herrar, 200 m bröstsim.

		Poäng	Sammanlagt
1.	Skellefteå SK	3.608,4	7.122,7
2.	Kalmar SS	3.584,7	6.956,5
3.	S 02	3.443,8	6.708,7
4.	Göteborgs KK	2.594,0	5.522,9

Individuellt: 1) Gunnar Björklund, Skellefteå 2.45,3; 2) Hans-Erik Malmberg, S 02 2.48,3; 3) Stig Kindström, Kalmar 2.51,2; 4) Åke Högsell, Kalmar 2.55,0; 5) Anders Nyström, Skellefteå 2.59,4; 6) Curt Furberg, Skellefteå 3.04,8; 7) Thomas Olsson, Kalmar 3.05,8; 8) Bo Hjelm, S 02 3.07,0; 9) Tone Skog, S 02 3.07,8; 10) Sören Olsson, Kalmar 3.08,0; 11) Peter Bergengren, Skellefteå 3.09,3; 12) Christer Ekberg, S 02 3.12,8; 13) Torvald Svensson, Göteborgs KK 3.17,9; 14) Lennart Karlqvist, d:o 3.25,2; 15) Urban Sandheden, d:o 3.42,1; 16) Gunnar Karlsson, d:o 3.42,5.

Malmö Simsällskap har utgått på grund av att de summit felaktig distans.

B-juniorer, herrar, 100 m bröstsim.

		Poäng	Sammanlagt
1.	Kalmar SS	2.947,4	6.083,3
2.	Göteborgs KK	2.755,9	5.121,5
3.	S 02	2.425,7	4.930,2
4.	Djursholms IF	2.232,3	4.857,0
5.	Huskvarna Sim- o. LS	2.225,9	4.485,7

Individuellt: Gunnar Carlén, Kalmar SS 1.22,3; 2) Ingemar öberg, Kalmar 1.24,1; 3) Roland Cras, Kalmar 1.24,5; 4) Claes Svensson och Bengt Bohman, Göteborgs KK 1.24,8; 6) Ove Stam, S 02 1.26,4; 7) Kurt Sundén, Huskvarna 1.28,4; 8) Lars-Evert Andersson, Huskvarna 1.28,6; 9) Göran Kindström, Kalmar 1.29,8; 10) Anders Bergqvist, Göteborgs KK 1.30,6; 11) Sten Lindqvist, Göteborgs KK 1.33,0; 12) Gunnar Andersson, Djursholm 1.33,7; 13) Evert Lindgren, S 02 1.34,2; 14) Staffan Insulander, Djursholm 1.35,3; 15) Rolf Hagman, S 02 1.37,0; 16) Kjell Hallén, S 02 1.38,9; 17) Odd Oscarius, Djursholm 1.39,6; 18) Göran Zachrisson, Djursholm 1.43,1; 19) Lars Gustavsson, Huskvarna 1.46,9; 20) Per-Arne Magnusson, Huskvarna 1.55,6.

Seniorer, damer, 200 m bröstsim.

		Poäng	Sammanlagt
1.	SK Najaden	3.292,9	6.580,2
2.	Harnäs SS	3.185,6	5.812,0
3.	Varbergs G. o. IF	2.846,9	5.722,5
4.	Kalmar SS	3.101,5	5.606,3

Individuellt: 1) Kerstin Sundås, Kalmar 1.29,5; 2) Maj-Britt Helin, Najaden 1.31,1; 3) Solveig Skog, Najaden 1.31,8; 4) Gunnel Ekström, Harnäs 1.34,7; 5) Margareta Ekström, Harnäs 1.35,4; 6) Anita Andersson, Najaden 1.36,2; 7) Margareta Löfgren, Harnäs 1.37,1; 8) Birgitta Knapp, Harnäs 1.38,4; 9) Kate Jobson, Varberg 1.39,0; 10) Elna

Söderling, Kalmar 1.39,9; 11) Ingela Carlsson, Najaden 1.41,0; 12) Gunnel Johansson, Kalmar 1.41,2; 13) Irma Alfredsson, Varberg 1.41,6; 14) Janet Karlsson, Kalmar 1.41,7; 15) Ingrid Ljunggren, Varberg 1.42,6; 16) Gertie Nilsson, Varberg 1.44,8.

A-juniorer, herrar, 200 m bröstsim.

		Poäng	Sammanlagt
1.	SK Najaden	3.089,4	6.263,2
2.	Kalmar SS	3.098,9	6253,1
3.	Skellefteå SK	2.896,7	5.652,9

Individuellt: 1) Kajsa Söderqvist, Najaden 1.33,2; 2) Ulla Norén, Kalmar 1.34,5; 3) Marita Börjesson, Najaden 1.35,2; 4) Berit Gustafsson, Kalmar 1.37,2; 5) Anja Virtanen, Kalmar 1.38,0; 6) Ing-Marie Andersson, Skellefteå 1.39,3; 7) Marianne Andersson, Skellefteå och Gudrun Lindén, Skellefteå 1.40,2; 9) Barbro Andersson, Najaden 1.41,2; 10) Britt Caldner, Kalmar 1.41,5; 11) Berit Loong, Najaden 1.42,8; 12) Ingegerd Linders, Skellefteå 1.44,8.

B-juniorer, damer, 100 m bröstsim.

		Poäng	Sammanlagt
1.	Kalmar SS	3.283,2	5.969,6
2.	SK Najaden	2.705,8	5.141,6
3.	Djursholms IF	2.553,4	5.116,4
4.	Harnäs SS	2.665,2	4704,3
5.	Huskvarna SLS	2.468,0	4.496,3

Individuellt: 1) Barbro Carlander, Kalmar 1.29,5; 2) Lis-Kersti Eirits, Harnäs 1.32,4; 3) Britta Högsell, Kalmar 1.34,8; 4) Britt-Marie Carlsson, Kalmar 1.35,7; 5) Birgit Carlander, Kalmar 1.40,7; 6) Gunilla Fridh, Najaden 1.41,4; 7) Inga-Britt Börjesson, Najaden 1.43,1; 8) Kerstin Lindblad, Harnäs 1.43,8; 9) Maj Fröström, Huskvarna 1.45,1; 10) Lisbeth Sjölund, Najaden 1.46,2; 11) Lillemor Wedholm, Djursholm 1.46,4; 12) Marianne Friberg, Huskvarna 1.46,8; 13) Birgitta Fägersten, Djursholm 1.47,3; 14) Gunnel Larsson, Najaden 1.47,9; 15) Agneta Huldt, Djursholm 1.48,4; 16) Ingeborg Banér, Djursholm 1.48,5; 17) Marianne Andersson, Harnäs 1.51,6; 18) Mona Åkesson, Huskvarna 1.52,9; 19) Elsie Friberg, Huskvarna 1.53,9; 20) Ragna Wallgren, Harnäs 1.59,4.

OLANDER... *Forts. från sid. 14*

Olander vann 100 meter ryggsim på 1.09,1, vilket endast är en tiondel över hans eget personliga rekord. Han var dessutom tvåa på 100 meter frisim med 1.01,9 och 50 meter fjärilsim med 33,9. Frisimningen vann Lars Edstedt, Umeå, på 1.01,8, och trea var här Sven Olov Jonsson, Munksund, med 1.03,8, vilket tangerade hans norrbottensrekord. Segrare på 50 meter fjärilsim blev Curt Furberg, Skellefteå, med 33,8 och trea Kurt Nyström, Boden, med 34,8.

Giggi Sundholm, Boden, vann 100 meter frisim för damer på 1.19,1 och 50 meter fjärilsim på 44,2.

NIONDE ÅRET

Forts. från sid, 2

blickar, vi skall ge aktuella intervjuer, vi skall följa den tekniska utvecklingen inom vår sport och vi skall först som sist vara en kontakt mellan förbund, föreningar och aktiva simmare.

☆

PRENUMERERA på *Simsport* och du skall inte bli besviken. Använd det inbetalningskort som medföljer detta nummer som bilaga! Hjälp oss att sprida propaganda för vår tidning och hjälp oss att skaffa flera prenumeranter!

AB. Realtryck, Sthlm 1954

Simsport

Meddelanden från Svenska Simförbundet

MARS—APRIL *NUMMER* 2 - ÅRG. 9 1954



MÄSTARNAS MÖTE blev ryskt — Lennart Brock t. v., som tidigare hade världsrekordet på 100 meter bröst, med sin överman Vladimir Minasjkin som sam på 1.10,5 i rysspremiären i Forsgrénska badet.