Söderling, Kalmar 1.39,9; 11) Ingela Carlsson, Najaden 1.41,0; 12) Gunnel Johansson, Kalmar 1.41,2; 13) Irma Alfredsson, Varberg 1.41,6; 14) Janet Karlsson, Kalmar 1.41,7; 15) Ingrid Ljunggren, Varberg 1.42,6; 16) Gertie Nilsson, Varberg 1.44,8.

A-juniorer, herrar, 200 m bröstsim.

		Poäng	Sammanlagt
1.	SK Najaden	3.089,4	6.263,2
2.	Kalmar SS	3.098,9	6253,1
3.	Skellefteå SK	2.896,7	5.652,9

Individuellt: 1) Kajsa Söderqvist, Najaden 1.33,2; 2) Ulla Norén, Kalmar 1.34,5; 3) Marita Börjesson, Najaden 1.35,2; 4) Berit Gustafsson, Kalmar 1.37,2; 5) Anja Virtanen, Kalmar 1.38,0; 6) Ing-Marie Andersson, Skellefteå 1.39,3; 7) Marianne Andersson, Skellefteå och Gudrun Lindén, Skellefteå 1.40,2; 9) Barbro Andersson, Najaden 1.41,2; 10) Britt Caldner, Kalmar 1.41,5; 11) Berit Loong, Najaden 1.42,8; 12) Ingegerd Linders, Skellefteå 1.44,8.

B-juniorer, damer, 100 m bröstsim.

		Poäng	Sammanlagt
1.	Kalmar SS	3.283,2	5.969,6
2.	SK Najaden	2.705,8	5.141,6
3.	Djursholms IF	2.553,4	5.116,4
4.	Harnäs SS	2.665,2	4704,3
5.	Huskvarna SLS	2.468,0	4.496,3

Individuellt: 1) Barbro Carlander, Kalmar 1.29,5; 2) Lis-Kersti Eirits, Harnäs 1.32,4; 3) Britta Högsell, Kalmar 1.34,8; 4) Britt-Marie Carlsson, Kalmar 1.35,7; 5) Birgit Carlander, Kalmar 1.40,7; 6) Gunilla Fridh, Najaden 1.41,4; 7) Inga-Britt Börjesson, Najaden 1.43,1; 8) Kerstin Lindblad, Harnäs 1.43,8; 9) Maj Fröström, Huskvarna 1.45,1; 10) Lisbeth Sjölund, Najaden 1.46,2; 11) Lillemor Wedholm, Djursholm 1.46,4; 12) Marianne Friberg, Huskvarna 1.46,8; 13) Birgitta Fägersten, Djursholm 1.47,3; 14) Gunnel Larsson, Najaden 1.47,9; 15) Agneta Huldt, Djursholm 1.48,4; 16) Ingeborg Banér, Djursholm 1.48,5; 17) Marianne Andersson, Harnäs 1.51,6; 18) Mona Åkesson, Huskvarna 1.52,9; 19) Elsie Friberg, Huskvarna 1.53,9; 20) Ragna Wallgren, Harnäs 1.59,4.

OLANDER ... *Forts. från sid. 14*

Olander vann 100 meter ryggsim på 1.09,1, vilket endast är en tiondel över hans eget personliga rekord. Han var dessutom tvåa på 100 meter frisim med 1.01,9 och 50 meter fjärilsim med 33,9. Frisimningen vann Lars Edstedt, Umeå, på 1.01,8, och trea var här Sven Olov Jonsson, Munksund, med 1.03,8, vilket tangerade hans norrbottensrekord. Segrare på 50 meter fjärilsim blev Curt Furberg, Skellefteå, med 33,8 och trea Kurt Nyström, Boden, med 34,8.

Giggi Sundholm, Boden, vann 100 meter frisim för damer på 1.19,1 och 50 meter fjärilsim på 44,2.

NIONDE ÅRET

Forts. från sid, 2

blickar, vi skall ge aktuella intervjuer, vi skall följa den tekniska utvecklingen inom vår sport och vi skall först som sist vara en kontakt mellan förbund, föreningar och aktiva simmare.

☆

PRENUMERERA på *Simsport* och du skall inte bli besviken. Använd det inbetalningskort som medföljer detta nummer som bilaga! Hjälp oss att sprida propaganda för vår tidning och hjälp oss att skaffa flera prenumeranter!

AB. Realtryck, Sthlm 1954

Simsport

Meddelanden från Svenska Simförbundet

MARS—APRIL *NUMMER* 2 - ÅRG. 9 1954



MÄSTARNAS MÖTE blev ryskt — Lennart Brock t. v., som tidigare hade världsrekordet på 100 meter bröst, med sin överman Vladimir Minasjkin som sam på 1.10,5 i rysspremiären i Forsgrénska badet.

TVÅ NYA VÄRLDSREKORD I RYSKA SIMMARDEBUTEN

Den internationella simsäsongen fick en strålande upptakt i Forsgrénska badet i samband med Neptuns tävlingar med den stora ryska simtruppen, som fram till första veckan i mars skall tävla på flera håll inom landet.

Det blev två världsrekord, på 4×100 m. medley, och på 100 meter bröstsim.

Den enorma upprustningen skildras i följande klipp ur stockholmspressen:

Det kom som en befrielse, och det hördes på jublet: de nationella känslorna reste sig till protest — äntligen, äntligen besegrades en ryss. »100 m. frisim herrar vanns av Göran Larsson på 57,3», sa speakern. Men när jublet tystnat slog han oss alla i fullsatta Forsgrénska badet under bältet. Han hade glömt fråga måldomarna, och de lät bara Göran dela segern med en ryss. Då sjönk vi ner igen, tillintetgjorda, grubblande. Den enorma ryska idrottsvågen hade vällt in även över simmarna, och deras debut i svenskt vatten medförde två världsrekord — 100 m. bröstsim: Vladimir Minaschkin 1.10,5 och 4×100 medley Sovjets landslag 4.19,0 — men den fruktansvärda kraften i ryssarnas simning förtog liksom andan på svensk publik.

(»Claes», DN)

Göran EM-favorit

Under kvällens lopp hade Meschkov inte precis funnit de svenska simmarna i jämförelse med ryssarna av någon förnämligare klass, och fast han förut kände till Görans kapacitet, kom den svenske praktgrabbens pressning av Sovjets bäste frisimmare Balandin som en överraskning för honom. Rysstränaren nämnde också något om att »kommer den pojken i fullt trim till EM så måste han bli favorit på 100 meter fritt». Göran slog handen i målkaklet precis samtidigt som Balandin — att svensken ännu har ett stycke till toppformen avslöjades under sista längden, då ryssen tog upp minst ett meterstort försprång på Kappis-grabben.

(Bengt i AB)



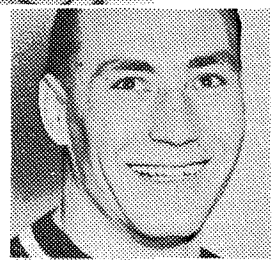





Det ryska rekordlaget på 4×100 m. medley efter fortbadningen i Forsgrenska: uppifrån Viktor Solovjev, Vladimir Minasjkin, Peter Skriptsjenko och Leov Balandin.

NEPTUNS DAMER FÖRSÖKSKANINER

Det blir återbesök för svenskar som tack för inbjudan av Sovjetsimmarna. Troligen får Neptun, som tagit första kontakten, inbjudan, som enligt vad en av de ryska ledarna uppgav, skall gälla ett besök i juni eller juli. Han var speciellt intresserad av att Neptun kunde komma med de bästa svenska damerna. Tydligen resonerar ryssarna som så att de i så fall får en möjlighet att kontrollera sin damstandard före EM i Turin.

(DN)

Dött lopp för otränad Göran

Elva man hade anmälts på 100 m. fritt som delades upp på tre heat med tiderna avgörande för den slutliga placeringen. Göran startade i sista heatet och hade ryssen Leov Balandin som värste konkurrent. Det blev dött lopp mellan dem och tiden blev 57,3 efter en oerhört spännande tävling.

Göran gick ut mycket hårt och ledde klart vid första och andra och ännu vid tredje vändningen. Hans mellantid på 50 m. ropades ut till 25,7. På sista längden gällde det om Göran skulle hålla inför Balandins anstormning. Balandin närmade sig mer och mer men Göran kämpade oförtrutet in på de sista meterna och för de flesta av dem som stod

väl placerade på bassängkanten såg det också ut som om han slog handen först i kakelväggen. Balandin hade dock mer force i sitt sista armtag vilket gjorde att en del av åskådarna ansåg honom aningen före SKK-aren.

Måldomarna var mycket salomoniska. De två svenskarna, Martin Lundén och Olle Strandberg, höll på var sin man och deras ryske kollega tyckte att det var bäst med oavgjort. Därvid blev det, och Göran Larsson syntes inte ledsen för det. Men nog hade det smakat med en inhemsk seger, både för honom personligen och för svensk simning över huvud. Även platserna tre till sju belades av ryssar.

(StTD)

Två svenska chanser

Minasjkin sam 100 m. bröstsim på 1.10,5, kraftfullt och med två simtag för varje andning — alltså ungefär som på sin tid Kappiskanonen Harling.

Sverige torde f. n. endast ha två simmare, som har något att hämta mot ryssarna, våra olympiska bronsmedaljörer Petter Östrand och Göran Larsson. Den sistnämnde levererade en het batalj med Balandin på 100 fritt, ledde klart vid halva distansen på 25,7 men upphanns av den energiske ryssen på slutlängden. Många ville svära på, att Göran var kvickast med näven i väggen, men vi har ingenting att invända mot domslutet: dött lopp.

(Morgon-Tidningen)

SVENSKT REKORD AV GÖRAN LARSSON

Det nya året började bra med ett svenskt simrekord på 100 yards fjärilsimning av Göran Larsson, SKK. Han noterade vid tävlingar i Centralbadet den 15 januari 60,0. Det gamla rekordet hade Bosse Larsson, Neptun, med tiden 1.01,6.

RESULTAT:

4×100 m. medley: 1) Sovjet 4.19,0 (nytt världsrekord, 2) Sverige 4.35,3. Mellantiderna var: ryggsim: Viktor Solovjev 1.05,8, bröstsim: Vladimir Minasjkin 1.10,0, fjärilsim: Peter Skripsjenko 1.05,9, frisim: L. Balandin 57,2.

200 m. fjäril: 1) V. Martinshick 2.32,8, 2) Y. Frolov 2.35,6, 3) V. Borisenko 2.35,6.

100 m. rygg: 1) V. Lopatin 1.03,0, 2) H. Andersson, Tunafors, 1.09,2.

100 m. bröst: 1) V. Minasjkin 1.10,5 (nytt världsrekord), 2) F. Dosajev 1.13,6, 3) L. Brock, Poseidon, 1.16.

100 m. frisim: 1) G. Larsson, SKK, och L. Balandin 57,3, 3) V. Kurennov 58,1, 4) R. Beloiet 58,5, 5) P. Breus 58,6, 6) V. Skomorovski 58,8, 7) S. Bogashev 59,0, 8) H. Lindström, Neptun, 60,0.

50 m. fjäril, damer: 1) U.-B. Eklund, Neptun, 38,7, 2) R. Wester, Neptun, 40,9.

50 m. frisim, pojkar: 1) P.-O. Lindberg, Hellas, 31,4, 2) J.-Å. Andersson, Hellas, 32,8.

50 m. frisim, damer: 1) M. Lundqvist, Neptun, 31,2, 2) A. Hellström, Neptun, 32,5.

50 m. frisim, flickor: 1) E. Edling, Neptun, 33,8.

Prenumerera på SIMSPORT

Gyllene medaljen åt Hasse Lindström

Ryssarna dominerade i Jönköping, och bl. a. noterades ett nytt ryskt rekord. Det var fjärilsimmaren Martinchick, som slog sin egen notering på 200 m. fjärilsim från 2.32,2 till 2.31,3. Nytt smålandsrekord blev det på 100 m. bröstsim av Rolf Junfelt. En mycket vacker simning svarade också Neptunaren Hasse Lindström för. Han blev tvåa på 100 m. fjäril och fick tiden 1.08,3, en notering som räcker till för att tillförsäkra honom Svenska Simförbundets standardmedalj i guld.

100 m. bröstsim, herrar: 1) Vladimir Minaschkin, Sovjet, 1.11,0, 2) Rolf Junfelt, Jönköping, 1.16,2, nytt smålandsrekord.

50 m. frisim, damer: 1) Marianne Lundquist, Neptun, 31,5, 2) Ulla Britt Eklund, Neptun, 32,5.

100 m. frisim, herrar: 1) V. Kurennov, Sovjet, 58,0, 2) Sergej Bogachew, Sovjet, 58,2, 3) Vladimir Skomorovski, Sovjet, 58,5, 4) Hasse Lindström, Neptun, 59,9.

200 m. fjärilsim, herrar: 1) Vadim Martinchick, Sovjet, 2.31,3 (nytt ryskt rekord), 2) Yuri Frolov, Sovjet, 2.33,9.

100 m. ryggsim, herrar: 1) V. Solovjev, Sovjet, 1.07,0, 2) Vladimir Lopatin, Sovjet, 1.10,0.

100 m. bröstsim, damer: 1) Ulla Britt Eklund, Neptun, 1.29,1, 2) Anna-Lis Blomquist, Jönköping, 1.31,4.

100 m. fjärilsim, herrar: 1) P Skripchenko, Sovjet, 1.07,1, 2) Hasse Lindström, Neptun, 1.08,3, 3) Vladimir Borisenko, Sovjet, 1.10,0.

Mer om ryssarna på sid. 51

SIMSPORT
MEDDELANDEN FRÅN SVENSKA SIMFÖRBUNDET
Redaktionskommitté:
HENRY RUNSTRÖMER (huvudredaktör och ansvarig utgivare)
SIGFRID HEYNER
GÖSTA ÖLANDER
Adress: SVEAVÄGEN 29. STOCKHOLM

Göran Larsson vann 100 fritt

De ryska simmarna jagade världsrekorden på yarddistanserna i Norrköpings 25-yardsbassäng. Några världsrekord lyckades de inte slå den här gången, även om de hade snudd på noteringen 4×100 yards medley, där de endast var 3 tiondelar från världstoppen.

På 100 yards fritt tog Göran Larsson hem en klar seger vinnande med metern före Korinoi.

4×100 yards: 1) Sovjet 3.57,4, 2) Komb. svenskt lag 4.35,0.

100 yards fjärilsim: 1) Frolov, Sovjet, 60,8, 2) Göran Larsson, SKK, och Martinchick, Sovjet, 60,9.

220 yards bröstsim: 1) Minachkin, Sovjet, 2.39,4, 2) Sven Gunnar Karlsson, Norrköping, 2.52,9.

100 yards frisim: 1) Göran Larsson, SKK, 52,5, 2) Korinoi, Sovjet, 52,7, 3) Skomarovski, Sovjet, 54,4.

ARRANGÖRER!
Ett gott tips - ge
SIMSPORT som pris

Sju simmade under minuten

Resultatet av den ryska simmargalan i Hälsingborgs simhall blev sovjetrekord på 200 meter fjärilsim av Vladimir Martinchek med 2.32,2 och ett skånskt rekord av Rolf Dahl med 2.40,5 på samma sträcka. Vidare vann Göran Larsson över både Balandin och de andra ryssarna på 100 m fritt. 1.200 personer bevittnade tävlingarna.

Ryssrekordet kom på 200 m fjärilsim, där Martinchek gick i mål på 2.32,8. Tvåa blev en ryss, men på tredje plats kom Rolf Dahl, Poseidon, på 2.40,5, vilket är detsamma som skånskt rekord.

100 m. frisim, herrar: 1) Göran Larsson, SKK, 57,9, 2) V. Kurennov, Sovjet, 58,2, 3) L. Balandin, Sovjet, 58,6, 4) P. Breus, Sovjet, 58,6.

100 m. fjärilsim: 1) P. Skripchenko, Sovjet, 1.07,4, 2) Y. Frolov, Sovjet, 1.08,1, 3) Bo Larsson, Neptun, 1.09,8, 4) Jan Andsberg, Poseidon, 1.10,8.

100 m. bröstsim: 1) V. Minaschkin, Sovjet, 1.11,2, 2) F. Dosajev, Sovjet, 1.14,9, 3) Lennart Brock, Poseidon, 1.15,2, 4) Jonny Lysell, Malmö, 1.17,0.

100 m. frisim, damer: 1) Monica Peters, Limhamn, 1.10,5, 2) Anna-Karin Landgren, Malmö, 1.15,8, 3) Britt-Marie Nilsson, Malmö, 1.16,0.

100 m. ryggsim, herrar: 1) V. Solovjev, Sovjet, 1.07,3, 2) V. Lopatin, Sovjet, 1.08,6, 3) Hasse Andersson, Tunafors, 1.10,5, 4) Per Wrame, Lund, 1.14,4.

200 m. fjärilsim, herrar: 1) V. Martinchick, Sovjet, 2.32,2, nytt ryskt rekord, 2) V. Borisenko, Sovjet, 2.35,8, 3) Rolf Dahl, Lund, 2.40,5, nytt skånskt rekord.

100 m. ryggsim, damer: 1) Margaretha Westesson, Lund, 1.17,9, 2) Monica Peters, Limhamn, 1.27.

4×100 m. frisim: 1) Sovjet, 3.52,0, 2) svensk kombination, 4.04,0.

Anmäl till SM!

Svenska Simförbundet inbjuder till SM i Forsgrénska badet, Stockholm, den 11/4 enligt följande program.

Lagsim 4×50 m damer
200 m ryggsim, herrar
100 m fjärilsim, damer
100 m bröstsim, herrar
50 m frisim, herrar
200 m fjärilsim, herrar
100 m bröstsim, damer
50 m frisim, damer
lagsim 4×100 m herrar

De 6 med bästa tiderna kvalificera sig för final med undantag för 50 m frisim, där de 12 bästa tiderna kvalificera för mellanheat.

Anmälan senast 3/4 till Stockholms Simförbund, Postfack 2, Djursholm 1. Efteranmälan kan göras mot en avgift av kr. 5:— per delt. och gren senast onsdagen 7/4.

Förening är skyldig att senast kl. 10.00 dag före tävlingarnas start återta anmälan för deltagare och lag, som ej ställer upp. Uteblir deltagare utan godtagbar anledning uttar förbundet en straffavgift av kr. 5:— per deltagare och gren.

HÅLL KONTAKT
med simsport världen runt
Prenumerera på
SIMSPORT

BOSSE BLEV BRYSSELTVÅA — KLEINS SPURT OBEVEKLIG

Vid de internationella simningarna i Bryssel kom Bo Larsson på andra plats i finalen på 100 m fjärilsim med tiden 1.09,8. Segrade gjorde världsrekordhållaren på sträckan, Herbert Klein, Tyskland. Hans tid blev 1.08,7. De 25 första meterna kunde Larsson hålla sig jämsides med tysken, men sedan drog denne obevekligt ifrån.

100 m. ryggsim blev en överlägsen triumf för fransmannen Gilbert Bozon. Hans Andersson kom på tredje plats.

Lennart Brock slutade sist i finalen på 200 m. bröstsim.

100 m. fjärilsim: 1) H. Klein, Tyskland, 1.08,7, 2) Bo Larsson, Sverige, 1.09,8, 3) M. Lusien, Frankrike, 1.10,0.

100 m. ryggsim: 1) G. Bozon, Frankrike, 1.04,9, 2) J. van der Veen, Holland, 1.09,3, 3) Hans Andersson, Sverige, 1.10,0.

200 m. bröstsim: 1) W. Kurschinsky, Tyskland, 2.43,2, 2) O. P. Bekerning, Holland, 2.44,3, 3) L. Schömäkers, Belgien, 2.46,9, 6) Lennart Brock, Sverige, 2.51,8.

100 m. frisim: 1) W. de Vreng, Holland, 59,0, 2) R. Roberts, Storbritannien, 59,5, 3) A. Laurent, Belgien, 1.00,1.

På 4×100 m. medley simmade det franska laget på 4.30,7, vilket är lika med nytt rekord för Frankrike.

4×100 m. medley: 1) Frankrike (Bozon, Lusien, Distinguin, Padou) 4.30,7, 2) Tyskland 4.35,7, 3) Holland 4.38,1, 4) Sverige (Andersson, Brock, Larsson, Andsberg) 4.38,8.



Herbert Klein, obesegrad mästare i Bryssel.

Ett bra pris till billigt pris
— SIMSPORT 1954

ERIK BERGVALL — LEDARGESTALTEN

På gränsen till de 70 åren gick den store idrottsledaren och folkfostraren Erik Bergvall ur tiden, men hans minne skall leva så länge svensk idrott blommar och den blomningen har man ju hopp om, att den skall förbli evig.

I den stora tacksamhetskänsla, som svensk idrott har till Erik Bergvall, kom initiativet till en insamlingsfond, som bär namnet »Erik Bergvalls minne» och fullt i överensstämmelse med hans brinnande kärlek till simningen går de insamlade medlen till simkonstens fromma, till kamp mot drunkningsolyckorna och till främjande av simkonsten i sin helhet.

Någon kanske i detta sammanhang får den uppfattningen, att Erik Bergvall uteslutande var en simmarnas man. I så fall är det fel uppfattat, ty Bergvall verkade för all idrott och under mer än ett halvt sekel var han med om att bygga upp vår idrott till den stora folkrörelse den nu är; både på djupet och på bredden. Och det är i känslan av detta mäktiga verk, som vi här vill försöka ge en något så när allsidig belysning av den store idrottsarbetaren Erik Bergvall. Det faller sig då naturligt att först tala om honom som »simmarfadern», ett hedersepitet, som låter anspråksfullt men som exakt svarar mot verkligheten.

Det är på sätt och vis signifikativt, att Erik Bergvall började sin idrottsverksamhet i Uppsala Simsällskap, världens äldsta idrottsorganisation, som bildades 1796 av professor Jöns Svanberg. Det var här som den unge typografen fick sin simväckelse och det var här han gjorde sina första rön i den svåra konst, som heter simhoppning och som hade så prominenta föregångsmän från trampolinhöjderna över Fyrisån som Isander och Mollberg, vilkas namn är förevigade i två av de förnämsta varierande hoppen.

Inför Simförbundets halvsekeljubileum som inträffar i år kommer Simsport att införa en artikelserie om Förbundets och svensk simsports utbredning och om de stora gestalterna i simningen. Niklas Skoglund har tecknat bilden av Erik Bergvall, som också var med i den första förbundsstyrelsen, där i övrigt invaldes B. Burman, E. Lundberg, John G. Andersson och E. Tjäder, samtliga från SKK.

Ett stort namn i den svenska idrottsrörelsen blev Bergvall först omkring sekelskiftet, då han för gott slog sig ned i Stockholm och i samband därmed även i Stockholms Kappsimningsklubb, landets även då ledande specialklubb. SKK — eller »Kappis» som klubben heter i populärt tal — var på den tiden synonymt med svensk simnings högsta instans, ty då fanns ännu inget simförbund. Men hade Erik Bergvall fått råda, så hade Svenska Simförbundet varit verklighet redan år 1898. Nu fick förbundets instiftande bero till 1904. Den våren fick det året före instiftade Riksidrottsförbundet sin första överstyrelse och från denna den svenska idrottens högsta instans påyrkades specialförbund för de skilda idrotterna. Erik Bergvall, som redan då var verksam i Riksidrottsförbundets organisation, dirigerade simförbundsbildandet och blev förbundets första sekreterare.

POLOT BRÖT IDYLLEN

Simförbundet var en idyll fram till 1906. Då bröt sig en del yngre medlemmar ur allenarådande SKK och bildade Simklubben Neptun. Det var en Gudi behaglig gärning för svensk simidrotts fortsatta utveckling, ty det betydde eggande konkurrens. Men det blev en svår prövosten för Simförbundet, personifierat i Erik Bergvall. Han blev nämligen Neptuns röda skynke och Neptun å sin sida framstod mycket snart i förbundets ögon som svensk simnings svarta får. Den stora simlidelsen då som nu var vattenpolot och här fanns det då endast två värdiga konkurrenter, nämligen SKK och Neptun. SKK segrade nästan utan undantag — bl. a. i 19 SM-finaler i följd — och dessa segrar tillskrev neptunarna domaren, vilken oftast var Erik Bergvall, landets främste polodomare men i neptunarnas ögon obotlig SKK-are.

Det var skandalungar i nästan varje match och de konstant demonstrerande var förstås neptunarna. Följden blev i stort sett varje gång behandling i Simförbundets styrelse. Nedskrivaren av dessa rader minns med förtjusning den gamla tiden, då striden SKK—Neptun blossade som hetast och då Simförbundets årsmöten var glödande parlamentariska slagfält. Man skrädde icke orden i den tidens simmarkretsar. De personliga utfallen var legio, i synnerhet mot Bergvall, som dock alltid drog det längsta strået. Redan 1908 blev han nämligen ordförande — en funktion, som han innehade till 1932, då han lämnade ifrån sig ordförandeklubban och blev hedersordförande — och när han då vid dessa stormiga årsmöten tröttnade på hårklyverierna, klubbade han tystnad, ställde en proposition och klubba-

de genom det förslag, som han ansåg vara det ur sportens synpunkt lyckligaste, innan mötesdeltagarna hann fatta, vad som skett. Det kanske inte var så parlamentariskt riktigt, men för svensk simning var det oftast bäst. Ja, t. o. m. neptunarna erkände, att Erik Bergvall var en sjutusan till karl.

Så seglade också svensk simning i förlig vind med Bergvall som skeppare på skutan. Han var ingen uppblåst ordförande, han var en man i ledet samtidigt som han var en kraftfull ledare, för vilken alla hyste respekt. Han var själv en duktig polospelare, svensk mästare och olympisk bronsmedaljör i London 1908, men han insåg i tid, att han gjorde simningen den allra största tjänsten genom att bortse från sina aktiva intressen och ägna sig åt ledarkallet.

Prenumerera

på

SIMSPORT

Under alla moderna olympiader från 1906 har han varit eldsjälen bakom de svenska simmarna, framstående hoppexpert, simtekniksförståsigpåare och polobedömare. Han offrade sig helt för idrotten i så vitt skilda egenskaper som ledare, oavlönad tränare och vårt lands första idrottspublicist av klass.

Som ett exempel på hans okuvliga vilja kan nämnas simarrangemanget vid Stockholmsolympiaden 1912. Olympiska kommittén hade avslagit Simförbundets begäran om anslag för byggande av ett simstadion i Djurgårdsbrunnsviken, men då skaffade sig Bergvall och hans simförbundskamrater privat borgen på 30.000 kronor för detta byggnadsföretag, som genomfördes och blev en strålande affär. En av dessa lyckliga dagar kom simolympiadens skattmästare, Ragnar Schantz, med två penningfyllda väskor fram till Bergvall och frågade, vad han skulle göra med »guldet». Bergvall beordrade honom att sätta in det på Svenska Handelsbanken och några dagar senare konstaterade Bergvall, att han hade 90.000 kronor mer än vanligt på sitt privata konto!

Ja, det var strålande tider och efter den olympiaden kunde Simförbundet ståta med en utmärkt ekonomi. Hälften av inkomsterna gick till den olympiska kommittén, hälften fick Simförbundet behålla och sedan de 30.000 kronorna till simstadionbygget tagits ur denna summa och läktarna fördelaktigt sålts till de byggnadsföretag, som vid denna tid höll på med att bygga upp Diplomatstaden på Djurgården, så återstod en behållning på över 13.000 kronor! I våra krassa fotbollstider kanske inte den summan låter så mycket, men det var väldiga pengar på den gamla goda simmartiden.

Under Simförbundets tidigare år var det däremot skralt med ekonomin. Förbundet lät nämligen klubbarna arrangera mästerskapstävlingarna och förbundets kassaförvaltare hade sällan pluringar i sin kassa. Då fanns inget förbundskansli — jo förresten det fanns ett. Då skötte nämligen ordföranden Bergvall och sekreteraren Oscar Dinell den redan ganska omfattande kansliverksamheten på torsdagarna, då man träffades på gamla W 6 och åt ärter, varpå man förflyttade sig över till Rydbergs bar för att vid en flaska punsch sköta Simförbundets korrespondens och inre angelägenheter.

Det var en gemytlig tid, fylld av härliga minnen men säkert även fylld av stora personliga uppoffringar för dem, som då gav sig det idrottsliga förbundslivet i våld.

EN ORÄDD STADIONCHEF

I Erik Bergvalls krafts dagar var svensk simning den näst bästa i världen och det kan indirekt gottskrivas honom. Ty det var ofta han personligen, som drev fram förmågorna, såväl de simmande som hoppande och polospelande ungdomarna. Och den förnämsta av den instruktionslitteratur, som finnes om simningens och livräddningens många fält, bär Erik Bergvalls förnämliga signatur. I detta sammanhang kan det för övrigt vara värt att påpeka, att Bergvall är den svenska sportjournalistikens andliga fader. Redan under sin Uppsalatid i slutet på förra seklet skrev, satte och tryckte han tidningen »Sport» och i Stockholm blev han den man, som drev upp »Nordiskt Idrottslif» till ett fackorgan av klass.

När man hör namnet Erik Bergvall så tänker man kanske först på simning men nästan i samma sekund även på Stadion.

Den Torben Grutska idrottsborgen i Stockholm blev Erik Bergvalls skötebarn, då han 1916 utsågs till Stadionchef, en befattning som han innehade även sedan han gått in i pensionsåldern. Sällan har någon varit mer lämpad för sitt kall än Stadionchefen Erik Bergvall. Han hade känsla för all idrott. Det kanske inte är många som vet, att han bl. a. stod i målet i en fotbollsfinal så tidigt som 1903! Under hans ledning växte Stadions rykte som världsrekordens idrottsplats framför andra. De världsberömda löparbanorna och den gröna fotbollsmattan, som vintertid var täckt med Bergvalls specialis, hade den mest

minutiösa övervakare i Erik Bergvall, som dessutom var den nyckfulla stadionpublikens gunstling.

Det kan hända intermezzon, när idrottens lidelsevågor går höga. Det fick Bergvall erfara men han var inte rädd för att ta en dust med ett par hundra åskådare, som stormade ner från läktarna ut på plan. Då domderade han som ett tordön och ett faktum är, att även ligistelementen blev imponerade av den där kraftnaturen, som med sin rakryggade pondus stoppade upplop, inför vilka polisen stod maktlös.

Med en lätt överdrift skulle man kunna säga, att vad Erik Bergvall inte visste om idrott var inte värt att veta. När man som han upplevt nio olympiader och skildrat dem alla i digra bokverk, så betyder det, att Sverige i honom hade sin kanske främste idrottskännare. Och vår idrottsrörelse visste även att uppskatta honom. I riksidrottsförbundets överstyrelse var han med från bildandet 1904 och verkade som sekreterare, en funktion, som han under många år även innehade i Olympiska kommittén. I SKK och Simförbundet satt han omväxlande som sekreterare och ordförande under en mansålder, han var med och stiftade det internationella simförbundet, vars president han även var under en 4-årsperiod, och han skrev för evigt in sitt namn i den internationella simningens sammanhang i form av de av honom skrivna internationella simhoppsreglerna.

Nu är Erik Bergvall borta, men hans verk skall bestå — inte minst i form av hans protegé numro ett, Svenska Simförbundet, som nu går in i sitt femtionde verksamhetsår.

Niklas Skoglund.

Erik Bergqvist död

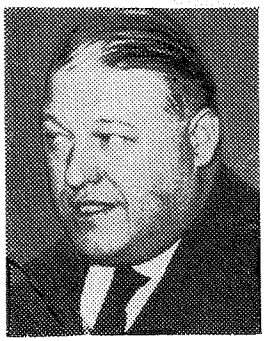

Erik Bergqvist, en av de gamla fina mästarna och olympiamedaljörerna har gått ur tiden.

Erik Bergqvist, som var född den 20 juni 1891, tog 12 svenska mästerskap för SKK under åren 1908 1920.

1912 var han med i olympiska silverlaget och 1920 i svenska laget som tog bronsmedaljen i Antverpen. Han tog också två mästerskap i livräddning och var i många år ständig landslagsspelare. Han var en god taktiker, sköt oerhört hårt och snabbt. Vid sidan av polot ägnade han också sina krafter åt IFK Stockholm och sedermera åt AIK där han stod i målet. Internationell i fotboll var han fyra gånger åren 1912—16.

Vi hyllar minnet av en glad kämpe.

Sekreterarens spalt

INOMHUSSÄSONGEN har kommit igång på allvar. Några av våra bästa simmare ha, då detta läses redan besökt England och Brüssel och lyckats utmärkt med tanke på den korta träningstid, som de haft bakom sig. Här hemma ha vi sedan den 24 februari haft besök av en representativ rysk simtrupp, som vid ett antal tävlingar landet runt i Simklubben Neptuns regi visat våra simmare, att dessa ha långt kvar till EM-formen. Ryssarna tycks vara ordentligt genomtränade och ha presterat resultat, som äro rent häpnadsväckande med tanke på den korta tid, som rysk simning haft på sig för att komma upp i eliten. Så märkvärdigt är det dock icke, då vi nu fått veta, hur ryssarna gått till väga. De ha gjort precis som japanerna för några decennier sedan. De ha skickat ut ledare och tränare till alla större simcentra, skaffat filmer och lärt sig de nya träningsmetoderna. Lärdomarna ha de därefter planterat över på sitt utomordentliga människomaterial. Bland sitt outtömliga ungdomsmaterial ha de ryska simledarna icke haft någon svårighet att få fram stjärnor av världsklass. Genom sina vetenskapliga metoder ha ryssarna nu kommit så långt, att vi och många andra, gamla simmarnationer ha mycket at lära från våra grannar i öster. Det kommer att bli intressant vid EM detta år.

*

EN DEL AV VÅRA BÄSTA simmerskor och simmare vistades i början av februari månad under en vecka i Kongsberg, där de hämtade krafter i härlig fjällnatur och samtidigt vilade upp sig från simningen. Liknande läger under tidigare år ha ju visat, att våra simmare må bra av en kortare avkoppling från vattenträningen. Tage Svanberg och jag, som hade nöjet att vara ledare för Kongsbergslägret, kunna intyga, att våra flickor och pojkar hundraprocentigt utnyttjade möjligheterna till avkoppling med härliga skidturer. Jag har ju alltid förfäktat, att simning och skidåkning hör ihop och mycket väl kan bedrivas vid sidan av varandra — skidåkningen givetvis endast i form av konditionsträning. Skidåkningen är ju liksom simningen en utpräglad balansidrott och den saken bekräftades ånyo i Kongsberg. Det var rent förvånansvärt hur bra simmarna åkte skidor såväl i terrängen som utför, trots att de knappast stått på ett par skidor tidigare under vintern. Även skåningarna åkte bra, mycket bättre än man är van vid och det är min fasta övertygelse, att de härvid hade nytta av sina färdigheter i simningen.

*

VISST GJORDES DET HÄRLIGA »vurpor» i den djupa nysnön, men det hör ju till och alla roade sig kungligt — helst på kamraternas bekostnad. Vi hade roligt allesam-

mans och jag tror vi gärna gör om en liknande tur nästa år, gärna något senare på säsongen. Jag tror inte simträningen far illa av en veckas konditionsträning på skidor även i slutet av februari eller början av mars. Göran Larsson, som var en av de flitigaste i skidspåret under Kongsbergsveckan, visade ju en vecka efter hemkomsten, att han kunde simma fortare än han gjort på mycket länge.

*

SVENSKA JUNIORMÄSTERSKAPEN står nu för dörren. Arrangörerna i Eskilstuna ha gjort allt för att tävlingarna skall bli en succé och det är därför förbundets förhoppning att så många som möjligt av våra lovande unga simmare kommer med. Tävlingarna komma ju även att räknas som uttagningstävlingar för Nordiska Juniormästerskapen i Borås den 3 och 4 april. Det skulle verkligen vara roligt, om vi detta år — jubileumsåret — kunde få fram ett juniorlandslag, som kunde ge oss de flesta NM-segrarna. Låt oss hoppas på goda framgångar för våra juniorer. De ha tränat målmedvetet under ledning av sina tränare.

Sigge Heyner.

INSTRUKTÖRER

De instruktörer som kan åta sig att tjänstgöra vid sommarens kursverksamhet bör snarast anmäla detta till Simförbundets kansli, Sveavägen 29, Stockholm. Ju förr dess bättre . . .

Göran läromästare åt ryska frisimmare

Liksom tidigare i fri idrott, skridsko och skidor fick även simningens målsmän bevittna den ryska idrottens kolossala frammarsch sedan olympiska spelen i Helsingfors vid det ryska simlandslagets framträdande i Sverige. Redan deras första start i Stockholm gav dem de två världsrekord, som de med minutiös noggrannhet förberett sig för och för vilkas förverkligande de inte skydde någonting.

Med ett förberedelsearbete, som inte lämnade minsta detalj åt slumpen gick de till verket, försökte få programmet upplagt på för sig fördelaktigaste sätt, undersökte bassängen och andra materiella anordningar minutiöst och förberedde sina simmare som kapplöpningshästar, som skulle vara färdiga till maximal prestation i rätt ögonblick. Och ledarstaben med läkaren Firsov och tränaren Mesjkov lyckades praktiskt taget 100-procentigt.

Redan i sitt första lopp på svensk botten satte den ryska kvartetten Solovjev, Minasjkin, Skripchenko och Balandin nytt världsrekord och senare på kvällen kom rekordet nr två då Minasjkin strök polacken Petrusewicz rekord ur tabellen på 100 m bröstsim. Även i övrigt nådde de resultat av världsklass och det var endast Göran Larsson, som lyckades fighta till sig remi mot Balandin på 100 m frisim för att sedan två dagar senare slå såväl honom som övriga ryssar i Hälsingborg, en omåttligt populär seger. Övriga svenskar är ännu så länge ej mer än i trekvartsform, det märktes ej minst på de starka skånska korten Lennart Brock och Jan Andsberg men även t. ex. Hasse Lindström och Bo Larsson är långtifrån den form de hoppas nå om någon månad. I Hälsingborg kom i viss mån reaktionen för ryssarna, som ej förmådde upprepa sina toppresultat från Stockholm utan fick nöja sig med ett ryskt rekord på 200 m fjärilsim, där Martinchek noterade 2.32,2, medan Rolf Dahl antecknade sig för ett vackert skånskt rekord.

Hur skall nu den ryska frammarschen förklaras? I Helsingfors nådde ingen ryss finalen, i dag är de av absolut världsrekordklass. Främsta förtjänsten av detta måste tillskrivas de ryska tränarnas och ledarnas förmåga att absorbera västerländska och japanska träningsmetoder, när de nu slutligen beslutat sig för utbyte med andra nationer, och så deras förmåga att hänsynslöst omsätta och utnyttja dessa lärdomar.

De ryska simmarna är långtifrån några tekniska fenomen, snarare tvärtom, de lever på styrka och tempo. Styrkan är upptränad genom tyngdlyftning och en sådan som världsrekordmannen Minasjkin kunde snarast tagas för en vältränad brottare eller tyngdlyftare och liknade föga en simmare. Hans simning var heller inte märkvärdig, snarare nybörjaraktig men styrkan kolossal och tempot fruktansvärt. Samma var förhållandet med ryggsimmarna, som dessutom behärskade starttekniken till fulländning. De enda av ryssarna som simmade mjukt och smidigt var fjärilsimmarna Martinchik och Borisenko.

Frisimmarna var de som imponerade minst, andremannen Kurennov visade sig där som bättre simmare än Balandin, men här har ryssarna otvivelaktigt mest att lära. Det erkände också de ryska ledarna, som ansåg att Göran Larsson hade lärt dem mycket på dessa båda tävlingar. De antecknade också flitigt i sina stora svarta anteckningsböcker . . .

De svenska simmarna torde trots allt ej behöva känna sig så nedtryckta i skorna av ryssarna för nederlagen denna gång. Dels kom ryssarna denna gång på en tidpunkt, som passade dem precis, dels har svenskarna en dryg månad kvar till toppformen. Nästa gång de möts, på EM i Torino, torde förutsättningarna vara mera likvärdiga och utgången betydligt ovissare. Trots det ojämna utgångsläget har ryssbesöket haft sitt givna värde, skall utbytet fortsätta framför allt i större sammanhang måste dock tidpunkten väljas så att den passar båda parter. I annat fall är ett eventuellt landskampsutbyte eller elitutbyte över huvudtaget fullständigt meningslöst.

Nils Berglund.

Simstyret sammanträder

Svenska Simförbundets styrelse har sammanträde i Stockholm lördagen den 10 april.

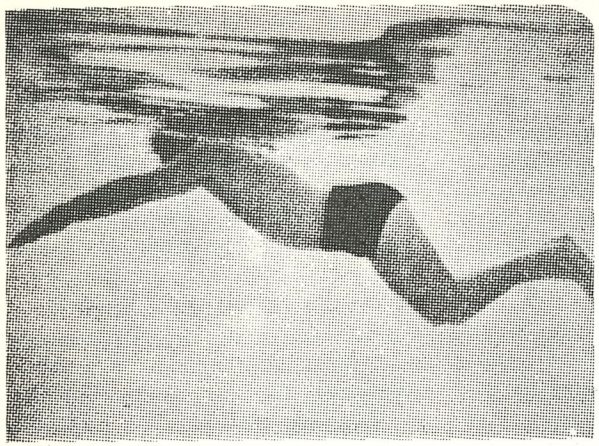

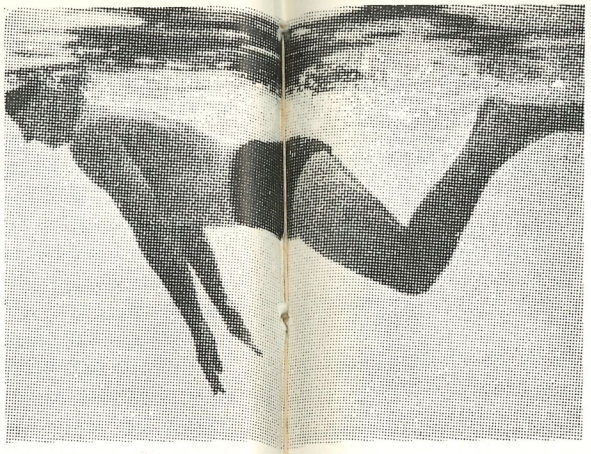

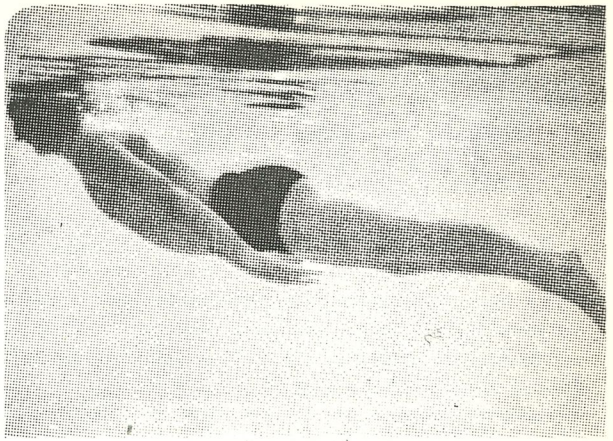

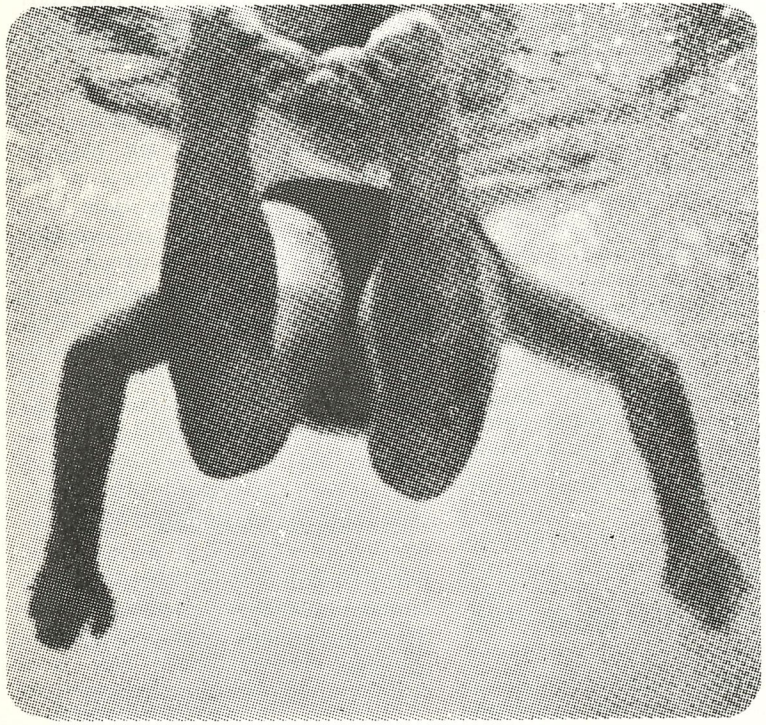

Så här

ser delfinkicken ut i undervattensperspektiv. Bilderna är hämtade ur den tyska simtidningen »Der deutsche Schwimmsport» och visar de olika momenten med början från vänster i övre raden: armtagen och fötternas hållning betraktat från undersidan och från ovan.

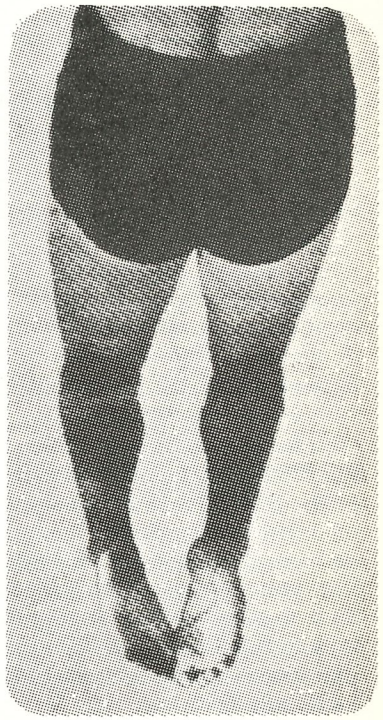

Nils Berglund:

FÖRSTA JUNIORMÄSTERSKAPEN FINT FÖRSPEL FÖR »NORDISKA»

De svenska juniormästerskapen i simning, som den 20—21 mars avgöres i Eskilstuna, är de första som arrangeras i Sverige. De bildar ett led i den modernare tävlingsgruppering av säsongen, som Svenska Simförbundet inledde i fjol med införandet av en inomhusavdelning i SM.

Skälen att anordna ett JSM i simning är många. Främst må kanske tryckas på vikten av att få en generalmönstring för detta det viktigaste skiktet av simmarfolket helst som tendensen pekar mot allt yngre verkliga toppsimmare. För förbundet är det även viktigt att pröva juniormaterialet en gång före de årligen återkommande nordiska juniormästerskapen.

Mot anordnandet av detta JSM har framför allt framförts, att dess förläggande till inomhussäsongen innebär en orättvisa mot alla de simmare, som ej har möjlighet till simträning under vintersäsongen. Tyvärr måste man nog säga att dessa simmare ej heller förmår hävda sig på mästerskapen under utomhussäsongen, så långt som även simmare numera kommit med de moderna träningsmetoderna, det bevisas av en titt i resultatlistorna från de senare årens SM.

Årets JSM följer helt programmet för NJM, som kommer att äga rum i Borås två veckor senare, dock med den viktiga skillnaden, att man då delar tävlingen på två dagar med lika stora program varje dag. På JSM avgöres endast 400 m frisim herrar och damer på lördagen medan övriga grenar går på söndagen i följande ordning:

100 m frisim herrar
100 m ryggsim damer
200 m bröstsim herrar
Svikthopp damer
100 m frisim damer
100 m fjärilsim herrar
200 m bröstsim damer
100 m ryggsim herrar
100 m fjärilsim damer
Svikthopp herrar
4×100 m medley damer
4×100 m medley herrar

Åldern, ej meriter utslagsgivande.

En nyhet är också, att man fr. o. m. i år när det gäller juniorgränsen endast tar hänsyn till simmarnas ålder. Tidigare tävlingsmeriter hindrar alltså ej start utan alla simmare födda 1936 eller senare har rättighet att ställa upp. Kvaliteten på tävlingarna kommer säkerligen att bli av yppersta resultat och man kan t. ex. våga vänta sig tider under minuten på 100 m. frisim, under 1.10 på 100 m. ryggsim och fjärilsim och under 5 minuter på 400 m. frisim för herrar. På damsidan borgar namn som Margareta Westeson och Monica Peters för kvaliteten för att bara nämna ett par namn och dessutom större delen av Neptuns synnerligen lovande flickgarde.

SM utan 100 m. bröst.

Nästa stora mönstring av simmarna blir SM den 11 april i Stockholm, som bjuder på samma program som i fjol med undantag av att 100 m. bröstsim herrar och damer flyttats till denna tävling medan damernas 100 m. fjärilsim flyttats utomhus. Herrarnas tävling på samma distans har dock bibehållits inomhus. Vidare har lågsviktsmästerskapen redan avgjorts i år och i deras ställe kommer en annan hopptävling att inläggas.

Anmäl före 12 mars

Anmälan skall göras senast den 12 mars. Efteranmälningar kan göras mot en avgift av 5:— kronor per deltagare och gren senast 17 mars.

Anmälningar sändes under adress: *Charles Soldin, Torggatan 4, Eskilstuna*

Förening är skyldig att senast kl. 10.00 dag före tävlingarnas start återta anmälan för deltagare och lag, som ej ställer upp. Uteblir deltagare utan godtagbar anledning uttar förbundet en straffavgift av kronor 5:— per deltagare och gren.

Eskilstuna Resebyrå svarar för inkvartering ac resebiljetter. Preliminär uppgift av föreningar, som önskar logifrågan ordnad genom deras försorg, bör lämnas snarast möjligt.

Nordiska juniorerna möts i Borås 3—4 april

Nordiska Juniormästerskapen äga rum den 3—4 april i Varmbadhuset, Borås enligt följande program:

Lördagen den 3 april: 400 m frisim, herrar, 100 m fjärilsim, damer, 100 m ryggsim, damer, 200 m bröstsim, herrar, Svikthopp, herrar (tävlingen omfattar 5 hopp ur 4 olika grupper med en sammanlagd svårighetsgrad av högst 9,0), 100 m frisim, damer, Lagsim 4×100 m medley, herrar.

Söndagen den 4 april: 400 m frisim, damer, 100 m frisim, herrar, 200 m bröstsim, damer, 100 m fjärilsim, herrar, Svikthopp, damer (tävlingen omfattar 5 hopp ur 4 olika grupper med en sammanlagd svårighetsgrad av högst 9,0), 100 m ryggsim, herrar, Lagsim 4×100 m medley, damer.

HELLAS PÅ LYCKAD TURNÉ NÄRA SLÅ TYSKA MÄSTARNA

Efter en lyckad men ansträngande tiodagars turné till Tyskland, kom Hellas — med ett par lån från Neptun och Ran — hem med goda erfarenheter just innan isen stoppade förbindelserna över Sundet. Helhetsintrycket av resan blev att svensk simning, hopp och polo gått och väl kan ta upp konkurrensen med Tyskland utan att behöva vara rädda bli strykpojkar. Hur den svenska standarden står sig i större sammanhang, återstår att se. En liten tankställare fick man vid ryssarnas framträdande i bl. a. Stockholm och Hälsingborg.
En av deltagarna, Arne Jutner, skildrar här nedan färden.

Sim- och IK Hellas inledde fredagen den 12 februari en tiodagars simmarresa till Tyskland. Truppens sammansättning var 7 polospelare — Jan Törnell, Erik Holm, Bertil Åström, lån från Neptun, Arne Jutner, Björn Branelius, Åke Wihlney, lån från Ran och Börje Karlsson, 2 hoppare — Arne Liljeberg och Nils Maront, samt 5 simmare — Bo Eriksson, Bo Larsson, lån från Neptun, Tage Löfgren, Jan Höög och Sune Svärd, vilken även fungerade som ledare.

Resan blev alltigenom trevlig, trots 9 starter på lika många dagar. De tyska värdarna gjorde allt för att truppen skulle trivas. Hellas, som ordnat resan för att redan tidigt på säsongen komma igång med träningen — speciellt polo — kan också känna sig mer än nöjda med programmet och de därvid uppnådda resultaten. Första starten skedde i Hamburg kl. 20 den 13 februari, 10 minuter efter det truppen anlänt till Hamburg, och att pololaget gick ur vattnet efter den sista matchen i Oeynhausen den 21 februari kl. 16,45 och precis 59 minuter senare steg på tåget f. v. b. Stockholm. Turnén hade då gått över Hamburg — Paderborn — Herringen — Dortmund — Gladbeck — Duisburg — Altenessen — Hagen (Haspe) — Oeynhausen.

Pololaget gjorde följande resultat: Mot Stern i Hamburg 12—4, mot Rote Erde i Paderborn 10—11, mot samma klubb i Herringen (där banan var 4×12 meter och varje lag spelade med 5 man) 9—15, i Dortmund mot Rote Erde 5—4, i Gladbeck mot en Westfalisk kombination 6—16. Vid detta tillfälle var banan ungefär 8×15 meter och eftersom Bertil Åström var krasslig hade man fått låna en tysk, som givetvis gjorde sitt bästa, men inte helt smälte in i miljön. I Duisburg mötte vi finalisterna i årets tyska polomästerskap och 6—6 med snudd på seger, får väl räknas till de bättre på denna resa. I Altenessen mot ett förstärkt klubblag 7—8. »Burkas» Karlsson råkade ut för domarens onåd. Då »Burkas» skulle upp ur vattnet pekade han på sitt huvud och med ett frågande uttryck i ansiktet vände han sig mot domaren. Denne trodde kanske att »Burkas» med detta ville påstå att domaren ej var »riktig i knoppen», varför han fick sitta på bassängkanten resten av matchen. I Hagen (Haspe) mot Rote Erde igen — förlust med 6—8. Som avslutning spelade vi i Oeynhausen mot Wasserfreunde 98 från Hannover. »Vattenvännerna» fick lämna vattnet med ett 10—7-nederlag, vilket givetvis kändes gott, mot ett av Tysklands bättre med två landslagsspelare, Bode och Sturm, och gamle poloräven och f. d. landslagsmannen Erik Saurman i sina led. I början blev Bertil Åström justerad och måste lämna vattnet.

»Lillen» håller stora stilen

I laget spelade som vanligt Lillen Holm mycket säkert, och ser ut att trots sina 42 år gå mot en av sina bästa säsonger. Centerlånet Åke Wihlney från Ran härjade och har väl ingen överman på sin plats i Sverige för närvarande. Den gode Åke kan — om han sätter till alla klutar — bli ett verkligt trumfkort för landslaget. Med Darko Prvans hjälp bör han säkert lyckas. Ungdomarna Börje Karlsson, Björn Branelius och Bertil Åström skämdes heller inte för sig, och bör mänskligt att döma snart vara bofasta i landslaget.

1.07,3 av Bosse

Bosse Erikssons lopp mot Kruschinski på 100 yards bröst i Gladbeck bör väl dock omnämnas. Där fick den gode Bosse se sig slagen med endast 1/10 av en sekund. Tage Löfgren noterade 1.12,3 på 100 m rygg i näst sista tävlingen, vilket räcker för att Simförbundet skall få punga ut med 3 månaders fribad.

Hopparna Arne Liljeberg och Nils Maront gjorde utmärkta uppvisningar, och deras humoristiska avdelning rev ned ordentligt med applåder.

I Dortmund hann vi också med att ta en titt på Westfalenhalle, där i vår landskampen Sverige—Tyskland i inomhushandboll skall spelas. Arenan är ungefär av Stockholms Stadions mått och tar upp till 25.000 åskådare.

Gladbeck bjöd husesyn i en nyinvigd flickskola, där utbildningen var ämnad för barnträdgårds- och kökslärarinnor. Allting var givetvis tip top. Slutligen studerades ett kurortsbad i Oeynhausen, där speciellt en anordning, som kunde förpassa sjuka ned och upp i bassängen, utan att de själva behövde hjälpa till, rönte stort intresse från Lillen Holms sida. Han kommer att begära, att Hellas skaffar en sådan anordning åt honom, när han skall i och upp från polomatcherna.

Arne Jutner.

Resultat:

Hamburg den 13/2. 100 m bröst: 1) Bo Eriksson, Hellas, 1.15,7. På 100 m fritt delade Jan Höög, Hellas, 1:a platsen på tiden 1.04,2. 100 m rygg: Tage Löfgren, Hellas, 1.13,8.

Paderborn den 14/2. 10×50 m bröstsim: 1) Rote Erde 5.48,3, 2) Hellas 5.51,6. 12×50 m (rygg, bröst, fjäril, fritt) 1) Hellas 6.47,5, 2) Rote Erde 6.50,8. 100 m fritt: 1) Kirstein, Herringen, 1.03,3, 2) Björn Branelius, Hellas, 1.04. 400 m fritt: 1) Fugger, Herringen, 5.00,8, 2) J. Höög, Hellas, 5.11,4. 100 m rygg: 1) Strasser, Rote Erde, 1.12,1, 2) Tage Löfgren, Hellas, 1.14,8. 100 m bröst: 1) Bo Eriksson, Hellas, 1.15,6, 2) Deurlein, Rote Erde, 1.15,6.

Dortmund den 16/2. 10×50 m fritt: 1) Hellas, 4.51,5, 2) Rote Erde, 4.52. 10×50 m fjärilsim: 1) Hellas, 5.51,5, 2) Rote Erde 5.56,3. 12×50 (rygg, bröst, fjäril, fritt) 1) Hellas, 6.49,5, 2) Komb. Rote Erde-Dortmund, 6.53,2. 100 m rygg: 1) Strasser, Rote Erde, 1.12,4, 2) Tage Löfgren, 1.13,9. 100 m fjäril: 1) Bo Larsson, 1.10,8. 100 m fritt: 3) Jan Höög, 1.03,2.

Gladbeck den 17/2. 4×50 yards: 1) Hellas, 1.48,3, 2) Gladbeck, 1.54,8. 100 yards bröst: 1) Kruschinski, Gladbeck, 1.07,2, 2) Bo Eriksson, Hellas, 1.07,3. 4×50 yards bröst: 1) Hellas, 2.05, 2) Gladbeck, 2.06,2. 8×50 (rygg, bröst, fjäril, fritt) 1) Hellas, 4.08,2, 2) Gladbeck, 4.10,2.

Duisburg den 18/2. 100 m fritt: 1) Mayer, Ruhrort, 1.01,0. 2) Jan Höög, Hellas, 1.02,7. 100 m fjäril: 1) Bo Larsson, 1.10,4. 5×50 m fritt: 1) Hellas, 2.22,2, 2) Duisburg, 2.23,7. 4×100 m (rygg — Löfgren, bröst — Eriksson, fjäril — Larsson, och fritt — Höög) 1) Hellas, 4.43,4, 2) Duisburg, 4.46,0.

Altenessen den 19/2. 200 m fjäril: 1) Ufer, Altenessen, 2.40,9, 2) Bo Larsson, 2.46,9. 200 m bröst: 1) Kruschinski, Gladbeck, 2.44,7, 2) Bo Eriksson, Hellas, 2.50,3. 100 m fritt: 1) Hirsch, 59,7, 2) Förstler, 1.00,7, 3) Jan Höög, Hellas, 1.03,2. 5×50 m fritt: 1) Hellas, 2.23,5, 2) Altenessen, 2.24,4.

Hagen-Haspe den 20/2. 200 m fjäril: 1) Ufer, Altenessen, 2.42,8, 2) Bo Larsson, 2.44,7. 100 m rygg: 1) Strasser, 1.11,4, 2) Tage Löfgren, 1.12,2. 100 m fritt: 1) Jan Höög, Hellas, 1.03,2. 5×50 fritt: 1) Hellas, 2.23,3, 2) Tysk kombination, 2.27,4. 5×50 fjäril: 1) Hellas, 2.40,4, 2) Tysk komb., 2.50,8.

Oeynhausen den 21/2. 10×50 fritt: 1) Hellas, 4.54,1, 2) Hannover/Ost-Westfalen, 4.58,3. 8×50 (rygg, bröst, fjäril, fritt) 1) Hellas, 4.20,1, 2) Hannover/Ost-Westfalen 4.28,9. 200 m bröst: 1) Bo Eriksson, 2.53,2.

Tage Svanberg 50 år



Den 7 april fyller vår kanslichef *Tage Svanberg* 50 år. De som känner vännen Tage och har träffat honom under senare år ha väl knappast anat, att Tage är årsbarn med Simförbundet. Det sägs ju, att idrotten håller människan ung och det vill man gärna tro, då man är tillsammans med Simförbundets kamrer.

Sin simmarbana började Tage i Stockholms Kappsimningsklubb. Otaliga priser har han vunnit i såväl simning som hopp och under 20-talet räknades han till en av våra bästa simmare och hoppare. Som ledare togs han i anspråk redan under scouttiden och det dröjde inte länge förrän han knöts till ledningen inom Simförbundet. Redan under strömsborgstiden började Tage syssla med förbundets kansliarbete och detta har han därefter med ett kortare avbrott skött med den äran ända in i vår tid.

Under ett energiskt och hängivet arbete i simsportens tjänst har vännen Tage skapat ett välordnat och effektivt kansli, som givit förbundet möjligheter att i allt högre grad tjäna svensk simidrott. Det är i mycket hög grad Tage Svanbergs förtjänst, att förbundet fått en allt mer ordnad, god ekonomi.

Simförbundet, dess styrelsemedlemmar genom tiderna och alla simmare runt om i landet tackar Dig Tage för vad Du hittills uträttat för svensk simsport och var säker på att vi alla hylla Dig på högtidsdagen.

POLO-*Aktuellt*

Härmed har vi äran inbjuda till 1954 års svenska mästerskap i vattenpolo, gällande div. I och div. II. Årets mästerskap kommer att spelas i turneringsform över två till tre dagar i två omgångar. Polokommittén har fastställt följande indelning av de lag som är kvalificerade delta enligt 1953 års serie div. I—III:

Div. I, norra gruppen 23—25 7

Hellas
SKK
Sthlmspolisen
Neptun
Sirius

Div. I, södra gruppen 24—25 7

Elfsborg
Ran
Tunafors
Norrköpings KK

Div. I, finalomgång 6—8 8

Hellas
Elfsborg
SKK
Sthlmspolisen
Sirius
Ran
Neptun
Norrköpings KK
Tunafors

Div. II, grupp A 24—25 7

Västerås SS
Uppsala SS
Eskilstuna SS
Karlstads SS

Div. II, grupp B 24—25 7

Skutskärs IF
Falu SS el. Hedemora SS
Hofors AIF
Österby SS

Div. II, grupp C 24—25 7

Göteborgs KK
Jönköpings SLS
Finspongs SS
S02

Div. II, grupp D 24—25 7

Nässjö SLS
Växjö SS
Landskrona SS
Trelleborgs SS

Div. II finalomgång 6—8 8

Norra gruppen
Västerås SS
Uppsala SS
Eskilstuna SS
Karlstads SS
Skutskärs IF
Falu SS el. Hedemora SS
Hofors AIF
Österby SS

Södra gruppen

Göteborgs KK
Jönköpings SLS
Finspongs SS
S02
Nässjö SLS
Växjö SS
Landskrona SS
Trelleborgs SS

Föreningar som önskar ifrågakomma som arrangörer, av de olika pologrupperna, skall ansöka därom hos Svenska Simförbundets polokommitté *senast den 15 april 1954.*

Anmälan om deltagande skall vara förbundet tillhanda *senast den 1 april 1954.* Efteranmälan kommer *icke* att godkännas.

Bestämmelser gällande 1954 års serier div. I—II tillställas de i serieprogrammet upptagna föreningarna.

Upplysningar om de ekonomiska villkoren etc. erhålles genom kansliet tel. 10 61 92.

Övriga upplysningar kan erhållas genom undertecknad telefon vardagar kl. 9—17, 20 78 69.

SVENSKA SIMFÖRBUNDET.
Polokommittén.
Stig Ohlsson.

POLISERNA STARKAST I VATTENPOLOSERIEN

Polisen blev klart bäst i vattenpoloseriens första matcher genom segrar över Karlstad med 21—1 och över Tunafors med 7—3. Tunafors tog emellertid revansch genom att slå Karlstad med 7—2.

I Borås hade Elfsberg trots avsaknad av influensa sjuke Hellbrand och Stig Johansson, ingen svårighet att vinna grupp B efter segrar över S 02 med 14—3 och Ran, Malmö, med 5—4. Ran och S 02 spelade 7—7.

TÄVLINGSDRÄKTER I NYLON ÅTER HÄR

Äntligen har vi lyckats lösa problemet med simmarflickornas tävlingsdräkter. Under de två senaste åren har vi prövat och kasserat åtskilliga modeller som ställts till vår disposition. Svårigheterna har varit att få fram en dräkt, som verkligen håller för påfrestningar vid starter och vändningar och till överkomligt pris. I början av april kan vi expediera tävlingsdräkter i nylon i marinblå färg eller svart till ett pris av 13:—.

Efterfrågan på våra tävlingsbyxor i nylon har varit större än beräknat och lagret tog slut redan i december. Nu kan vi åter sända ut önskade storlekar. Priset är kronor 11:—.

INGEN ERSÄTTNING TILL ELITDOMARPROV

I Simsports decembernummer fanns en redogörelse för de bestämmelser, som gäller för elitdomarskap i simhopp. Detta tycks dock inte ha uppmärksammats av alla, varför vissa missförstånd har uppstått.

1. Ansökan om godkännande som elitdomare skall sändas direkt till Simförbundet. Många klubbar har i stället skickat sina ansökningar till simdistrikten, vilket haft till följd att Hoppkommittén en månad efter anmälningstidens utgång ännu inte med säkerhet vet, vilka som ansökt. Hittills har 25 namn inkommit, men det är möjligt att antalet skall vara större. De distrikt, som eventuellt ligger på ansökningar, uppmanas alltså att omgående vidarebefordra dessa till Simförbundet.

2. Någon reseersättning utgår ej till dem, som önskar genomgå prov. Proven anordnas företrädesvis i samband med de större simevenemangen under året, och det förutsätts att de sökande har så pass mycket kontakt med simningen, att de under alla omständigheter är närvarande vid något av dessa tillfällen. För övrigt är det just vid SM, landskamper och andra stortävlingar som elitdomarna skall tjänstgöra, och en domare, som aldrig bevistar annat än DM och andra mindre tävlingar ute i distrikten, har ingen användning för ett elitdomarskap.

Toivo Öhman.

14-årig skolpojke

Bara sju tiondels sekund under det brittiska imperierekordet på 1.650 m. frisim var en 14-årig pojke från Sidney, John Donohoe, vid tävlingar i mitten av februari. Han tog australiska titeln från en tre år äldre kamrat, Garetty. Australiska simledare håller på att grabben är den snabbaste 14-åring i världen och man funderar på att ta honom med i imperielaget i Vancouver.

Godkända elitdomare

Elitdomarproven har redan tagit sin början och nedanstående domare har godkänts som elitdomare i simhopp för tiden 1 mars 1954—28 februari 1955:

Sture Carlsson, SKK
Sven Carlsson, Hellas
Per Cederholm, SKG
Birte Hansson, SKK
Hans Hansson, SKK
Nils Höglund, SHS
Arne Liljeberg, Hellas
Rune Liljeberg, Hellas
Tage Lindström, SKK
Toivo Öhman, SKK
Gösta Ölander, SHS
Märta Ölander, SHS

Stockholmsdagar

Följande tävlingsdagar har sanktionerats för vårsäsongen 1954:

SKK 14/3 1954
Hellas 28/3 1954

Dessutom har vissa DM-tävlingar i hopp preliminärt bestämts till följande dagar:

DM 3 m svikt 16/5 1954
DM höga hopp 13/6 1954



Eva Novak-Gerard, ungersk världsrekordtös numera gift med den belgiske journalisten Pierre Gerard framför den magnifika prissamlingen.

Det bästa priset
är SIMSPORT

Kongsbergskursen drog 4 par skidor

Ulla-Britt Eklund, som var med på Kongsbergskursen berättar här i korthet om den lyckade kursen och samvaron mellan deltagarna.

Svenska Simförbundets konditionsläger var i år förlagt till Kongsberg i Norge. På Centralen i Stockholm samlades ledarna Sigge Heyner och Tage Svanberg samt simmarna Maud Berglund, Ulla-Britt Eklund, Göran Larsson och Christian König. Pigga och utsövda anlände vi till Oslo där vi träffade de övriga deltagarna Anita Andersson, Åsa Svensson, Monica Peters, Berit Mattsson, Rolf Dahl, Håkan Westeson, Karl-Erik Mogren, Hasse Andersson. Senare i veckan kom Petter Östrand och Olle Johansson. Efter en härlig bussresa mellan Oslo och Kongsberg mötte en vessla som skulle köra bagaget och flickorna upp till Knutehytta, som ligger 702 m över havet. Pojkarna fick inte plats i vesslan utan måste spänna på sig skidorna och tjuvstarta sin konditionsträning genom att åka hela vägen upp till Knutehytta.

Fyra par skidor och två par stavar gick sönder, så nog var backarna branta så det räckte till. Före middagen badade vi alltid bastu och rullade oss i snön. Det var härligt.

Om kvällarna roade vi oss med sällskapslekar. Ingen av oss glömmer när Sigge Heyner skulle föreställa Marylin Monroe.

RYSSARNA ... *Forts. från sid. 29*

Ryskt internat före Sverige

Kvällens första världsrekord kom genom det ryska laget på 4×100 meter medley. Ryssarna, som även förut hade rekordet, underskred det med inte mindre än 2,3 sekunder. Hela kvartetten lyckades till hundra procent och enligt deras övertränare Leonid Meschkov kom resultatet inte alls oväntat. Solovjev, Minaschkin, Skripchenko och Baladin har legat i internatträning tio dagar före Sverigeturnén och innan resan anträddes hade grabbarna tagit varandra i hand på att rekordet absolut skulle förbättras.

(»Bål» i Sv. D.)

1.10 av Minasjkin

På 4×100 medley hade man kanske hoppats att det svenska laget skulle kunna prestera ett fullgott motstånd. Men därav blev intet.

På den inledande ryggsimsträckan drog Viktor Solovjev genast ifrån Hasse Andersson med c:a 5 meter och noterade utmärkta 1.05,8, en tiondels sekund från sovjetrekordet. Det ryska trumfässet i bröstsim, Vladimir Minasjkin, ökade sedan på försprånget ytterligare och underskred världsrekordet på sträckan och klockades för 1.10,0. Peter Skripsjenko avverkade därefter fjärilsimmet på 1.05,9 och kunde ge Leov Balandin en ledning på ungefär 20 meter, när denne hoppade i för att simma det återstående frisimmet på 57,2.

(Ny Dag)

Gösta Ölander:

SIMLEKSKOLOR — *medel mot drunkningsolyckor?*

Den frejdade danska simmerskan, Karen Margrethe Harup, har varit i USA i 10 månader i studiesyfte och där har hon bl. a. arbetat som siminstruktris hos den svenskfödde Kris Kristenssons swimming pool i North Hollywood i Los Angeles.

Att simundervisning börjar tidigt i Amerika, det visste man ju men Karen Margrethe berättar nu — intervjuad av danska Idraetsbladet — att en del barn endast är 18 månader när de släpps i vattnet för att övas i — crawl. Bröstsim är svårare att lära så små, resonerar man bland amerikanska simexperter.

*

Det där med simskola för 2-åringar torde kunna diskuteras men frågan om bröstsim eller något annat simsätt som första simövning för barn det bör nog snart utredas ordentligt här hemma. Sven Wallbom i Simfrämjandet har sagt mig att man har uppmärksammat förhållandet att den genomsnittliga åldern bland barn som lär sig simma har sänkts anmärkningsvärt på senare år. Men därifrån till att börja med 2-åringar är det ju ett långt steg, menade Swall.

Jag gissar att Simfrämjandet tar upp problemet inom kort.

*

För min del tycker jag, att man måste beakta följande fakta i första hand:

1) De flesta drunkningsolyckor sker inte vid badstränder utan vid platser »vid sidan om» (enskilda bryggor, berghällar o. d.) dit småbarn i lektagen ofta söker sig.
2) Det måste — först som sist — onekligen vara viktigare att småttingarna kan plaska sig i land med vilket simsätt som helst (det må vara hundsim) än att de inte kan simma alls.

*

Vilka åtgärder kan man då tänka sig med anledning av dessa fakta?

Jo, en väg är att man följer USA:s princip och lär våra barn att simma tidigare.

Och hur kan det gå till, när man vet att småbarn i allmänhet har svårt att tillägna sig den stereotypa bröstsimstekniken?

Ja, så vitt jag kan förstå, så får man lära dem att leka i vattnet. Att ha roligt i vattnet, m. a. o.! Man får börja med *simlekskolor* som förberedande »kurser» till de ordinarie simskolor vi nu har med kommunernas stöd.

En simlekskola ordnas så att man har en ledare eller ledarinna disponibel vid vissa fastställda timmar på dagen och till denne (denna) kommer mammorna med sina små och så blir det kontakt med vattnet för dem i *lek*form. Barnen får plaska, doppa huvudet, försöka simma hund- eller kattsim m. m.

I en simlekskola kan faktiskt rätt små ungar delta. Och hur många mödrar vill inte ha ett par eftermiddagstimmar fritt — för annan sysselsättning — genom att lämna in sina telningar till en lekskola, som därtill kanske kan få dem att hålla sig flytande i vattnet.

*

Förslaget är väckt. Det är bara för kommunala myndigheter eller simföreningar att försöka.

Konno bättrade sitt inofficiella världsrekord på 200 m frisim

Ford Konno, Ohio State, bättrade på sitt inofficiella världsrekord på 220 yards frisim vid universitetstävlingar i Columbus på lördagen. Hans tid var 2.04,7 — en tiondel under hans resultat för två veckor sedan.

Det officiella rekordet, 2.05,5, sattes av australiern John Marshall, Yale, 1950.

Under 220-yardssimningen på lördagen var Konnos tid vid 200 yards 2.03,9. Marshall innehar rekordet på 200 meter med tiden 2.04,6.

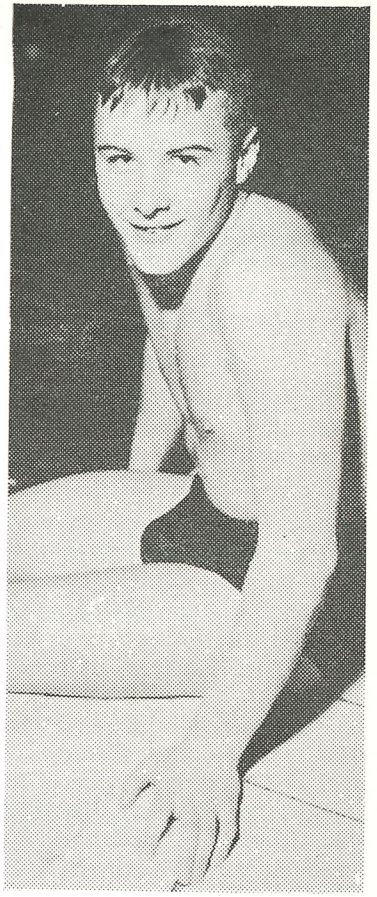

Den svenska Furuhashi som Prvan funnit i Eskilstuna — Stig Åke Persson.

»FURUHASHI» FINT LÖFTE I ESKILSTUNA

I Eskilstuna är intresset på toppen just nu. Både Simsällskapet och Tunafors SK har ett tiotal flickor vardera i ordentlig träning efter

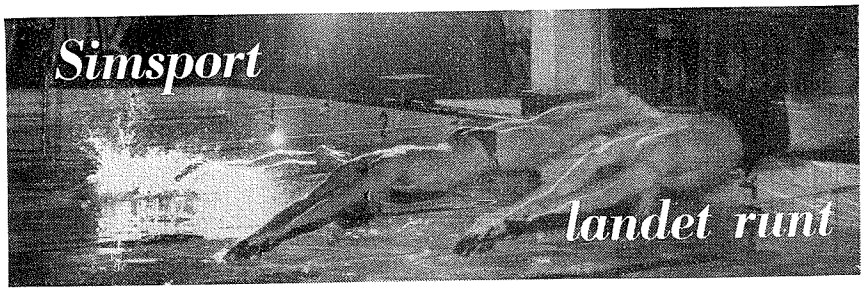

Norrbottenstriumf på sista grenen

Sex tiondels sekunder i avslutande lagkappen räddade Norrbottens seger i länsmatchen mot Västerbotten. Siffrorna blev 58—57 och det räckte för att stadskamrer Hugo Nilsson skulle få överlämna det fina vandringspriset till Sven Strandquist. De bästa resultaten från decembermatchen kommer här litet post festum:

100 m. frisim, herrar: 1) Lars Edstedt, V,. 1.01,7, 2) S. O. Jonsson, N., 1.04,2, 3) G. Björklund, V., 1.05,6, 4) S. Sander, N., 1.07,4.

100 m. frisim, pojkar: 1) Curt Furberg, V., 1.03,2, 2) Lennart Holmgren, N., 1.03,8, 3) P. Bergengren, V., 1.05,9, 4) K. Nyström, N., 1.07,5.

100 m. frisim, damer: 1) G. Sundholm, N., 1.19,0, 2) C. Brännström, N., 1.19,1, 3) C. Sundström, V., 1.27,4, 4) E. Olofsson, V., 1.28,3.

200 m. bröstsim, damer: 1) G. Brorsson, V., 3.23,0, 2) Barbro Cederlund, N., 3.26,5, 3) Ulla Wink, N., 3.40,0, 4) M. Andersson, V., 3.46,3.

100 m. ryggsim, herrar: 1) Lars Edstedt, V., 1.12,4, 2) Curt Furberg, V., 1.12,9, 3) G. Johansson, N., 1.16,3, 4) E. Forslund, N., 1.18,6.

100 m. bröst, pojkar: 1) T. Westin, V., 1.23,1, 2) L. Wink, N., 1.26,3, 3) A. Strömberg, N., 1.26,9, 4) L. Lindberg, N., 1.28,7.

100 m. ryggsim, damer: 1) C. Brännström, N., 1.25,5, 2) G. Sundholm, N., 1.33,7, 3) B. Olofsson, V., 1.36,8, 4) C. Sundström, N., 1.42,9.

att under flera år nästan helt saknat flickor på DM-tävlingarna.

Nu sätter man närmast inom Tunafors SK sitt hopp till en 14-årig pojke, Stig Åke Persson, som klubben säkert får mycken glädje av i framtiden.

Darko Prvan blev intresserad av honom vid ett besök i »Smestan» i mars i fjol. Så pass att Prvan döpte honom till den svenska Furuhashi. Stilmässigt påminner han mycket om den lille japanen. Vid skolseriens avslutning i början av december (serien har gått i samarbete mellan Tunafors och Tidningen Folket) satte »Furuhashi» nytt personligt rekord på 400 meter med ypperliga 5.20,3. Därmed har han gått ned 33 sekunder sedan april i fjol och efter vinterns träning tror man att han skall kunna plocka av Hasse Andersson dennes klubbrekord som lyder på 5.12,2.

PLANERADE KURSER

Styrelsen inom simsektionen i Sörmland har för arbetsåret planerat följande kurser: *2, 3 och 4 juli* på Idrottsgården i Flen, tränings- och instruktörskurs för simmare och instruktörer. *17—18 juli* polokurs i Katrineholm för distriktets pololag. *9—10 okt.* i Eskilstuna simhopparkurs för distriktets simhoppare och domare.

Följande tävlingar i simning och polo har fastställts:

inomhus-DM den 4 april i Eskilstuna,

junior-landskapsmatch mot Uppland i Uppsala den 25 april,

junior-DM i simning den 11 juli,

polo-DM för seniorer i Katrineholm den 17—18 juli,

junior-landskapsmatch mot Västmanland (borta) preliminärt den 1 aug.,

senior-DM i simning den 7—8 aug.,

senior-landskapsmatch mot Östergötland den 22 aug. (borta),

junior-DM i polo, tid och plats bestämmes senare.

200 m. frisim, herrar: 1) Lars Edstedt, N., 2.26,6, 2) S. O. Jonsson, N., 2.27,8, 3) L. Holmgren, N., 2.30,4, 4) Ernst Forsberg, V., 2.35,6.

200 m. bröst, herrar: 1) Sten Sander, N., 2.54,8, 2) G. Björklund, V., 2.57,7, 3) Anders Nyström, V., 3.08,1, 4) Lennart Wink, N., 3.15,8.

3×100 m. medley, damer: 1) Norrbotten, 4.25,4, 2) Västerbotten, 4.46,7.

10×50 m. herrar: 1) Norrbotten, 4.59,7, 2) Västerbotten, 5.00,3.

Motala blev bäst i fyrklubbsmatch

Motala vann klart fyrklubbsmatchen i simning och hopp mot Linköpings ASS, Linköpings KK och Mjölby SS. De bästa resultaten blev:

100 m. frisim: 1) Rune Lindberg, LKK, 1.06,0, 2) Hasse Lönn, MSS, 1.12,0, 3) Björn Pettersson, LASS, 1.12,0.

50 m. rygg, jun.: 1) Bo Lind, MSS, 0.36,0, 2) Weine Svensson, LKK, 0.45,9.

100 m. bröst: 1) Georg Andersson, MSS, 1.21,3, 2) Åke Karlsson, LKK, 1.24,8.

Komb. hopp: 1) Karl-Arne Neij, LKK, 35,75 p., 2) Olle Egnell, MSS, 33,25 p.

100 m. rygg: 1) Bo Lind, MSS, 1.20,1, 2) Gösta Öhlin, LKK, 1.26,0.

50 m. bröst, jun.: 1) Anne-Marie Rodell, MSS, 41,6, 2) Karin Olinder, LASS, 44,2.

100 m. bröst: 1) Anne-Marie Rodell, MSS, 1.30,1, 2) Karin Olinder, LASS, 1.36,9.

Livräddning: 1) Lennart Danell, LASS, 1.09,2, 2) Folke Nilsson, MSS, 1.10,9.

100 m. frisim: 1) Maj-Britt Axelsson, MSS, 1.18,1, 2) Monica Sköld, LKK, 1.21,5.

50 m. frisim, jun.: 1) John Husberg, MSS, 30,2, 2) Arne Wissing, MjSS, 31,8.

50 m. frisim, jun.: 1) Monica Sköld, LKK, 35,3, 2) Marianne Rengensjö, LASS, 36,5.

50 m. bröst, jun.: 1) Georg Andersson, MSS, 37,0, 2) Weine Svensson, LKK, 42,0.

Raka hopp, damer: 1) Mona Ljungström, MSS, 29,53 p., 2) Gittan Albihn, LASS, 28,60 p.

POLOKANDIDATERNA

Inför kommande uppgifter för vårt pololandslag har polokommittén beslutat draga samman landslagskandidaterna till träning i Stockholm den 6—7 mars. Träningen kommer att förläggas dels till Sportpalatset och dels till Bosön enligt nedanstående preliminära program:

Lördag 6 mars:

Kl. 19.30	Samling i Sportpalatsets bar.
Kl. 20.00—22.00	Sim- och bollträning.
Kl. 23.00	Utfärd till Bosön för övernattning.

Söndag 7 mars:

Kl. 08.00	Frukost.
Kl. 09.00—11.30	Gymnastik och simträning.
Kl. 12.00	Lunch.
Kl. 13.00—14.00	Vila.
Kl. 14.15—16.15	Taktik och regeldiskussion.
Kl. 16.30	Middag.
Kl. 17.15	Avfärd till Sportpalatset.
Kl. 18.30—20.30	Matchträning i Sportpalatset.

3×33 m. medley, damer: 1) Linköpings ASS, 1.19,0, 2) Motala SS, 1.19,0, 3) Linköpings KK, 1.22,8.

3×33 m. medley, herrar: 1) Linköpings KK, 1.03,2, 2) Motala SS, 1.05,4, 3) Linköpings ASS, 1.09,0, 4) Mjölby SS, 1.13,1.

Slutpoäng: 1) Motala SS, 62, 2) Linköpings KK, 44, 3) Linköpings ASS, 39, 4) Mjölby SS, 17.

MEDALJER  **PLAKETTER**

FÖRENINGSMÄRKEN MED OCH UTAN EMALJ
SKISSFÖRSLAG FRITT PÅ BEGÄRAN

SPORRONG & CO. BOX 7060 STOCKHOLM 7

AB. Realtryck, Sthlm 1954

Simsport

Meddelanden från Svenska Simförbundet

MAJ *NUMMER* 3 - ÅRG. 9 1954



Två belåtna skånska SM-najader — Margareta Westeson, Poseidon, som satte nytt svenskt rekord på 200 m ryggsim, och Monica Peters, Limhamn, som inte tycks ha särskilt svårt att smälla nederlaget mot Marianne Lundqvist på 50 m frisim.