POLOKANDIDATERNA

Inför kommande uppgifter för vårt pololandslag har polokommittén beslutat draga samman landslagskandidaterna till träning i Stockholm den 6—7 mars. Träningen kommer att förläggas dels till Sportpalatset och dels till Bosön enligt nedanstående preliminära program:

Lördag 6 mars:

Kl. 19.30	Samling i Sportpalatsets bar.
Kl. 20.00—22.00	Sim- och bollträning.
Kl. 23.00	Utfärd till Bosön för övernattning.

Söndag 7 mars:

Kl. 08.00	Frukost.
Kl. 09.00—11.30	Gymnastik och simträning.
Kl. 12.00	Lunch.
Kl. 13.00—14.00	Vila.
Kl. 14.15—16.15	Taktik och regeldiskussion.
Kl. 16.30	Middag.
Kl. 17.15	Avfärd till Sportpalatset.
Kl. 18.30—20.30	Matchträning i Sportpalatset.

3×33 m. medley, damer: 1) Linköpings ASS, 1.19,0, 2) Motala SS, 1.19,0, 3) Linköpings KK, 1.22,8.

3×33 m. medley, herrar: 1) Linköpings KK, 1.03,2, 2) Motala SS, 1.05,4, 3) Linköpings ASS, 1.09,0, 4) Mjölby SS, 1.13,1.

Slutpoäng: 1) Motala SS, 62, 2) Linköpings KK, 44, 3) Linköpings ASS, 39, 4) Mjölby SS, 17.

MEDALJER  **PLAKETTER**

FÖRENINGSMÄRKEN MED OCH UTAN EMALJ
SKISSFÖRSLAG FRITT PÅ BEGÄRAN

SPORRONG & CO. BOX 7060 STOCKHOLM 7

AB. Realtryck, Sthlm 1954

Simsport

Meddelanden från Svenska Simförbundet

MAJ *NUMMER* 3 - ÅRG. 9 1954



Två belåtna skånska SM-najader — Margareta Westeson, Poseidon, som satte nytt svenskt rekord på 200 m ryggsim, och Monica Peters, Limhamn, som inte tycks ha särskilt svårt att smälla nederlaget mot Marianne Lundqvist på 50 m frisim.

Nya elitdomare

Ytterligare två elitdomarprov har anordnats — i Eskilstuna den 21/3 och i Borås den 4/4 — och följande nya elitdomare har godkänts för tiden 9/4 1954—28/2 1955:

Lars Holmgren, Alvesta SS, Harden Junefelt, Jönköpings S&LS, Sten Lorentzon, SKG, Einar Sjöstedt, Jönköpings S&LS, Arvid Wallman, S 02, Lars-Eric Weinås, S 02.

Nya rekord

Svenska simförbundets styrelse godkände vid sitt sammanträde den 10 april följande svenska rekord:

100 yards fjärilsim: Göran Larsson, SKK, tid 60,0, uppnådd i Centralbadet den 15 jan.

4×100 m individuell medley: Göran Larsson, SKK, tid 5.28,3, uppnådd i Forsgrénska badet den 28 mars.

100 m fjärilsim: Bo Larsson, Neptun, tid 1.06,9, uppnådd i Forsgrénska badet den 31 mars.

Ytterligare tre rekord har förbättrats men ännu ej hunnit få officiellt bekräftande, nämligen av Göran Larsson på 400 m individuell medley den 28 mars med tiden 5.28,3, av Sven Gunnar Karlsson, Norrköpings KK på 400 yards individuell medley den 7 april med 5.00,7 och av Margareta Westeson, Poseidon den 11 april på 200 m ryggsim med 2.46,9.

Standardmedalj i guld har tillerkänts nedanstående simmare för följande resultat:

100 m fjärilsim: Göran Larsson, SKK, tid 1.07,6 uppnådd i Forsgrénska badet den 6/12 1953.

100 m fjärilsim: Bo Larsson, Neptun, tid 1.08,4 uppnådd i Forsgrénska badet den 6/12 1953.

100 m fjärilsim: Jan Andsberg, Poseidon, tid 1.08,3 uppnådd i Forsgrénska badet den 11 april.

200 m fjärilsim: Bo Larsson, Neptun, tid 2.36,3 uppnådd i Lund den 28 april.

100 m fjärilsim: Hans Lindström, Neptun, tid 1.08,3 uppnådd i Simhallen i Jönköping den 28 februari.

400 m frisim: Kristian König, Neptun, tid 4.54,2 uppnådd i Forsgrénska badet den 11 mars.

400 m frisim: Anita Hellström, Neptun, tid 5.36,8 uppnådd i Eskilstuna den 20 mars.

SIMSPORT

MEDDELANDEN FRÅN SVENSKA SIMFÖRBUNDET

Redaktionskommitté:

HENRY RUNSTRÖMER (huvudredaktör och ansvarig utgivare)

SIGFRID HEYNER

GÖSTA ÖLANDER

Adress: SVEAVÄGEN 29. STOCKHOLM

Sekreterarens *spalt*

VÅRSÄSONGEN är nu i det närmaste avslutad när det gäller simningen. Endast polo och hopp ha några större evenemang kvar, varefter hela simsporten kan ta sig några veckors välbehövlig vila inför sommarens stora uppgifter.

FÖRBUNDETS TÄVLINGAR under våren har blivit en klar succé alltifrån junior-SM i Eskilstuna till inomhus-SM i Stockholm den 11 april och vi tacka våra medarrangörer för gott uppoffrande arbete. Flickorna och pojkarna — såväl juniorer som seniorer — ha visat, att de arbetat målmedvetet. Särskilt glädjande har det varit, att Norrland sakta men säkert klättrar vidare mot toppen. Dess juniorer ha trots begränsade träningsmöjligheter i vattnet gjort glänsande prestationer och med ytterligare några simbassänger kan man med säkerhet räkna med att en hel del av våra kommande simmarstjärnor — på samma sätt som det varit inom friidrotten — kommer att rekryteras från våra nordligaste landskap. Material tycks det finnas i överflöd. Det gäller tydligen blott att få tillfälle att forma detsamma. Vår rikstränare Erik Adlerz måste ha haft ett tacksamt verksamhetsfält under senare år och vi gläder oss med vännen Erik över de resultat, som han lyckats åstadkomma.



Sigge Heyner.

ÅR 1953 blev, åtminstone internationellt sett, ett viloår för våra simmare. 1954 tycks bli desto mera hektiskt, då det gäller det internationella utbytet. Vi ha redan hemma avverkat den ryska simtruppens turné och nordiska juniormästerskapen. Nu blir det ett kortare uppehåll troligen fram till den 25 juni, då 22 svenska simmare, hoppare och vattenpolospelare komma att representera Sverige vid stora internationella simtävlingar i Wien. Vattenpolospelarna, som deltaga vid dessa tävlingar komma troligen att därefter göra en kortare turné i Tyskland. Den 10 och 11 juli följer så landskampen mot Tyskland i Varberg och veckan därefter blir det damlandskamp mot Danmark i Aalborg. Efter DM och SM avslutas så sommarsäsongen med en hopplandskamp i Österrike mellan Österrike, Tyskland, Finland och Sverige och så slutligen Europamästerskapen i Turin den 31/8—5/9. Höstpro-

grammet är ännu icke fastlagt, men det skulle icke förvåna, om vi även där får något internationellt inslag med några av våra simklubbar som arrangörer.

FÖR ATT FÅ en ännu bättre kontakt med våra distrikt ute i landet har vi inbjudit ett ombud från varje distrikt till en konferens på Bosön den 16 maj. Intresset för detta sammanträffande tycks vara stort ute i landet och det är vår förhoppning att vi ska få hälsa representanter från alla våra distrikt hjärtligt välkomna till Bosön. Huvudvikten kommer att läggas på kontakten och styrelsens önskan är att distrikten skall komma med sina önskemål och planer för det kommande arbetet. Därför kommer kansliet att med ledning av begärda uppgifter från de olika kommittéerna att före konferensen sammanställa en PM över frågor, som vi gärna vill ha diskuterade. Detta för att förbundet skall få igång en givande diskussion utan långa inledningsanföranden från kommittéernas sida. Nämnda PM kommer att tillställas distrikten omkring den 1 maj.

Alltså väl mött på Bosön den 16 maj och hjärtligt välkomna.

Sekreteraren.

*

Neptun

vann den 28 mars 35:e 20-mannasimningen i Forsgrénska badet före Hellas och SKK. Vinnartiden 9.16,8 är nytt rekord för den anrika tävlingen, som Hellas arrangerar tillsammans med Dagens Nyheter.



Två glada systrar, Marianne och Birgitta Lundqvist, resp. Neptun och Karlskoga, resp. etta och trea i SM-finalen på 50 meter.

Tysken Lehmann

— över 30 år och innehavare av nära 50 tyska mästerskap — överraskade storligen med att sätta tyskt rekord på 400 m fritt på utmärkta 4.44,5 (hans gamla från 1951 var 4.46,9) med mellantiderna 1.03,5 — 2.15,4 — 3.29,0. Han vann senare 200 m fritt på 2.15,8 — bästa tid i år var förut 2.14,5.

SIMTRÄNARE

erhåller anställning 6—8 veckor under sommaren.

Svar till Simklubben Laxen, Halmstad.

Rekord av Margareta i »lilla SM»

Landslagsdubbel i herrlagkappen. Göran dubbelmästare

Första avdelningen av årets svenska mästerskap i simning, populärt döpt till »lilla SM», avverkades söndagen den 11 april i Forsgrénska badet i Stockholm. Följande referat har »Simsport» med benäget tillstånd lånat av den initierade DN-signaturen »Claes» (Claes Sturm):

Andra inomhus-SM i simning blev den väl yngsta mästerskapstävling som någonsin genomförts i allvarligare sammanhang i det här landet. Tonåringarna dominerade och ganska signifikativt var inledningen på finalkvällen med 14-åriga Annita Hellström som första »man» i vattnet för Neptuns suveränt segrande förstalag i 4×50 m damer. Att tävlingarnas två stora — dubbelsegrande Göran Larsson och rekordslående Margareta Westeson — hörde till de gamla beror mindre på att de har »bara» 45 och 47 år kvar tills de kan lyfta folkpension än att de varit med åtskillig tid. Den ende verkligt gamle i sammanhanget var Per Olof Olsson, som blev tvåa på 50 m fritt herrar efter Göran, trots att han vann sitt första SM innan åtskilliga andra finalister på kvällen ens var födda. Han tycks i gengäld vara evigt ung.

Det blev en trevlig kväll med prydliga arrangemang men underligt nog ingalunda fullsatt hus. Visserligen hör inte grenarna till de ortodoxa, men i gengäld är det roligt att se eliten på litet ovanliga sträckor, och det var tack vare dessa som det blev ett rekord.

Margareta Westeson från Poseidon i Lund, gled vackert och vackert som en ny (och mera sylfidisk) Esther Williams 200 m ryggsim 6/10 fortare än hon tidigare gjort. 2.46,9 lyder den nya rekordtiden på, och frågan är om inte det är Sveriges vackraste idrottsrekord, »vackert» då använt som ren estetisk term.

Göran Larsson är kanske inte en motsvarande Adonis, men han är inkarnationen av tävlingshumör. Den ettrige fightern känner vi sen gammalt, nu har vi även i två lopp efter varandra sett den kallhamrade matematikern (detta sagt utan all kännedom om Görans mattebetyg). Lika suveränt som han lade upp sitt rekordförsök på 4×100 m medley vid 20-manna lika exemplariskt genomförde han nu 200 m ryggsim. Han var helt obekymrad om Hasse Anderssons vilda, guppande framfart de första längderna, han beräknade exakt sin egen förmåga och lät lugnt Lasse Edstedt, juniormästaren på 100 m överta täten. När sista längden kom accelerade han precis lagom mycket för att vinna säkert på den näst bästa tiden hittills av en svensk. Björn Borgs rekord sedan 1939 på 2.26,9 kan han slå när som helst, men han får skynda sig — i finalheatet finns mer ryggsimskun-

nande ån någon gång tidigare varit samlat i ett svenskt lopp, trots att Hans Andersson, Lasse Edstedt och Curt Furberg som kom närmast överraskning, hållit stilen med seger.

Rafflande lagkapp.

Göran Larsson tog sin andra seger på 50 m fritt, men avstod från att konkurrera på 100 fjäril där han kvalificerat sig men väl knappast slagit Bo Larsson, Neptun, som fick kämpa hårt med Andsberg, Lund. Göran gjorde det för att spara sig till herrarnas 4×100 m frisim som blev en rafflande tävling i två moment. Första var ohotade Poseidons kamp mot svenska rekordet.

I tur och ordning hade Jan Andsberg 59,5, Lennart Brock 1.00,5, Pelle Bergman 59,8 och Håkan Westesson 1.00,6 och det blev 4.00,4, vilket var 1/10 sämre än rekordet.

Andra momentet i rafflet var Kappis strid med Elfsborg.

Boråsarna hade favören av en klar tjuvstart och överlägsen ledning på två sträckor. På tredje sam Göran Larsson på något under 58 sekunder, men det räckte ändå inte. Elfsborg höll undan och det var väl första gången i en SM-herrlagkapp två landsortslag varit främst.

Herrarna hade flyttat in 100 m bröstsim inomhus och det blev en ren undervattenstävling som Lennart Brock vann lätt före sensationstvåan Lennart Dahlström från Sala, en 17-årig nykomling med stora förutsättningar. Han har ägnat vintern åt konditionsträning där gymnastikläraren tillåtit honom använda gymnastiktimmarna i skolan till skid- och skridskoåkning och en veckas specialtrimning för Prvan i Lund, har sedan räckt till hans framgångar nu.

Mindre damintresse.

Damtävlingen hade mindre intresse. Det är litet stagnation på den fronten nu. Glädjande är dock att Marianne Lundqvist kommit tillbaks i god form med seger på 50 m fritt och att Berit Mattsson från Örebro, fjolårets SM-överraskning hållit stilen med seger på 100 m bröstsim. Men stjärnskott i stil med pojkarnas finns inte just nu.

SM-resultaten.

Herrar: 50 m frisim: 1) Göran Larsson, SKK 25,6, 2) Per-Olof Olsson, Hellas 26,5, 3) Curt Hansson, SKK 26,8, 4) H. Lindström, Neptun 27,0; 5) B. Å. Carlsson, Jönköping 27,2; 6) H. Westeson, Poseidon 27,3.

100 m fjärilsim: 1) Bo Larsson, Neptun 1.07,8, 2) Jan Andsberg, Poseidon 1.08,3; 3) Hans Lindström, Neptun 1.10,5; 4) R. Dahl, Poseidon 1.12,9, 5) L. Olsson, SKK 1.15,6.

100 m bröstsim: 1) Lennart Brock, Poseidon 1.14,3, 2) L. Dahlström, Sala 1.15,3, 3) Bo Ericsson, Hellas 1.15,5, 4) J. O. Larsson, Malmö 1.15,8, 5) R. Junefelt, Jönköping 1.16,4, 6) J. Lysell, Malmö 1.18,8.

200 m ryggsim: 1) Göran Larsson, SKK 2.30,1, 2) Hans Andersson, Tunafors 2.31,3, 3) Lars Edstedt, Umeå 2.32,5, 4) C. Furberg, Skellefteå 2.34,6, 5) G. Hellsing, Poseidon 2.36,8, 6) N. Lundgren, Trelleborg 2.39,5.

4×100 m: 1) Poseidon 4.00,4, 2) Elfsborg 4.03,2, 3) SKK 4.04,6, 4) Neptun 4.06,3, 5) Hellas 4.16,4, 6) SKK II 4.22,2.

Damer: 50 m frisim: 1) Marianne Lundqvist, Neptun 31,8, 2) Monica Peters, Limhamn 32,3, 3) Birgitta Lundkvist, Karlskoga 32,3, 4) I. Lindfeldt, Neptun 32,5, 5) B. Karlsson, Karlskoga 32,6, 6) U.-B. Eklund, Neptun 33,5.

100 m bröstsim: 1) Berit Mattsson, Örebro 1.26,6, 2) Ulla-Britt Eklund, Neptun 1.27,7, 3) Rut Wester, Neptun 1.28,5, 4) I. Liedström, Örebro 1.30,5, 5) A.-L. Blomkvist, Jönköping 1.30,6, 6) K. Pettersson, Elfsborg 1.31,9.

200 m ryggsim: 1) Margareta Westeson, Poseidon 2.46,9, 2) Birgitta Ljunggren, Norrköping 2.51,7, 3) Vivi-Anne Johansson, Elfsborg 2.57,7, 4) U. Zachrisson, Sollefteå 3.03,2, 5) E. Haglund, Neptun 3.07,3, 6) L.-L. Jonasson, Elfsborg 3.13,7.

4×50 m frisim: 1) Neptun I 2.10,2, 2) Limhamns SS 2.12,8, 3) Neptun II 2.13,9, 4) Neptun III 2.12,7, 5) Norrköpings KK 2.19,5, 6) SKK 2.25,9.

Poloinstruktör

önskas av Smålands Simförbund 15/6—15/7.

Stig Lindahl anvisar.

SIMSPORT VÄRLDEN RUNT

Tyska landsdelsmästerskapen

har avgjorts. I västtyska Wanne-Eickel nådde Hirsch på 100 59,3, Lehmann 200 2.14,3, Hensche 1.10,4 på 100 m rygg. 100 m fjäril vann den unge Kruschinsky på 1.11,1 före Jansen 1.11,3, 200 m d:o tog Jansen med 2.42 före Ufer 2.44,5, 200 m bröst vann Kruschinsky på 2.44 före Trimborn 2.46 (fyran 2.48,8). Bland damerna hade nya von Netz 1.09,6 på 100 m fritt, Happe 2.59,4 på 200 m bröstsim. — I sydtyska mästerskapen i Würzburg vann Link 100 m fritt på 1.00,0 före Wagner 1.00,4, Köhler hade fina 4.49,9 på 400 m, Rumpel 2.43,9, Stork och Giera 2.44 på 200 m bröst, Lang utmärkta 2.38,1 på 200 m fjäril före Giera 2.42,2. Bästa damresultat var Künzels 5.32,7 på 400 m fritt.

Galvao i storform 1.04,3 på 100 rygg.

Argentinaren Galvao — olympiafemma på 100 m rygg 1952 (1.07,7) — är i fin form och hotade i Buenos Aires världsrekordet, då han sänkte sin sydamerikanska notering från 1.04,9 till 1.04,3. Han satte även rekord på 100 m fritt med 56,2. Bassängen mäter 25 meter.

Andra rekord från samma tävling: 100 m fjäril Cossani 1.08,1, 100 m bröst damer Beatrice Rhode 1.27, 200 m d:o d:ma 3.05,6, 4×100 m medley Argentina 4.26, d:o damer Argentina 5.22,8.

Två belgiska rekord

har satts: I Amsterdam simmade Huguette Peters 400 m fritt på fina 5.19,2 och slog holländskorna Balkenende 5.22,6 och von Alphen 5.27,1. I Bryssel vann ex-ungerskan Eva Novak-Gérard 200 m. bröstsim på 3.01,6 före Marie-Thérèse Delporte 3.04.

Nya norska rekord.

Lars Krogh är i utmärkt simform och sätter norska rekord på löpande band. I början av april blev det återigen två: 100 m fjäril på 1.10 (Erik Gulbrandsen tvåa på 1.19,5!) och 400 m fritt 4.56,4 (Per Olsen 4.56,5). Den sistnämnde, som pressade Krogh till sista simtaget på 400, vann 100 fritt på 1.00,5, en handsbredd före Öivind Gunnerud, samma tid, medan Woldum hade 1.01,8 och Thorud 1.02,2. Willy Hulth vann 200 m bröst på 2.51,6 före Sögård 2.51,8 och Gulbrandsen 2.53,4. Den norska standarden är god i herrsim, obetydligt svagare bland damerna.

KÖPENHAMN SLOG SKÅNE

DANSKEN LARSSON KAN SLÅ ÖSTRAND?

Trots förlust med 10 poäng till Köpenhamn (139—129) gjorde Skåne en ny god match i den traditionella svensk-danska »stadsmatchen». Man måste betänka, att det danska laget var identiskt med landslaget. Resultatmässigt kanske danskarna hade kunnat förstärka sitt lag. Vi tänker då närmast på damernas 200 meter bröstsim, där Jytte Hansen givetvis är en klar förstärkning, men det hör till pjäsen att danskorna här vann en trippelseger, varför någon förändring i slutsiffrorna ej varit aktuell. Trots att förlusten i damgrenarna blev så stor som 24 poäng, består skånelaget för närvarande av enbart »coming girls». Samtliga deltagande skånskor är fortfarande juniorer. Med få undantag satte de skånska najaderna personliga rekord över hela linjen och de tre 14-åringarna, Britt Marie Nilsson, Agneta Prellner och Lena Andersson kommer redan om något år att kivas med de bästa danskorna om placeringarna. Lundaflickan Agneta Prellner har sedan februari förbättrat sin tid på 100 meter fritt med inte mindre än 8 sek. Hon nådde nu goda 1.15,5!

Kalman Henzelmanns senaste skötebarn, den pigge och sympatiske 17-årige dansken Lars Larsson tog på söndagen definitivt steget in i bästa europaklassen. Han imponerade stort vid matchen mellan Skåne och Köpenhamn med serien: 100 m fritt 59,9, 200 m 2.11,9 (lagkapp) samt på 400 m 4.48,9. Det senare resultatet är liktydigt med nytt danskt rekord.

Henzelmann tror bergfast på sin nya adept och anser, att Lars Larsson redan i sommar blir farlig för vår egen Per Olov Östrand, vars träningsmöjligheter blivit hårt beskurna, då Östrand flyttat tillbaka till Hofors.

Danmark har ju aldrig haft någon simmare av riktig toppklass. De danska svömmepigerna har alltid dominerat stort i »smörrebrödslandet», men det ser faktiskt ut som bladet inom kort skulle vända sig. Det är inte bara Lars Larsson och Knud Gleie, som kommit in på den »rätta» vägen, Henzelmann omtalar, att såväl i Köpenhamn som i provinsen finns pojkar, som snart är nere på de stora tiderna och »vi i dansk simning ser framtiden an med stor tillförsikt».

100 m fritt: 1) Lars Larsson, K. 59,9, 2) Jan Andsberg, S. 60,2, 3) Håkan Westeson 60,5.

200 m bröst: 1) Eilin Wald-Pedersen, K. 3.05,8, 2) Kirsten Hedegård 3.09,3, 3) Sonja Kristensen 3.09,7.

Svikt: Börje Nielsen, S. 73,35.

100 m fjäril: 1) Jan Andsberg 1.10,7, 2) Knud Gleie 1.11,3, 3) Rolf Dahl 1.12,0.

100 m rygg: 1) Margareta Westeson 1.18,7, 2) Hanna Nyman, K. 1.22,2.

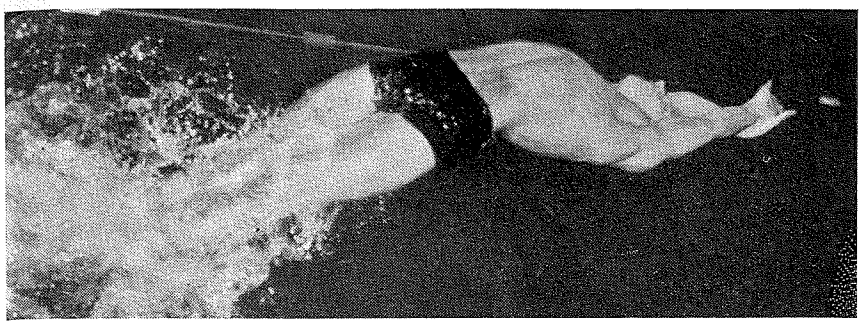

Så görs en perfekt ryggsimstart. Det är ryssen Viktor Solovjev som agerar demonstratör i Forsgrénska badet.

Bomb i »Peking» — Mästaren slagen

Tävlingsledaren och speakern Sven Ferm var lite spydig när han menade att det var lika bra att Göran Larsson fick göra sitt världsrekord ensam, underförstått att Sven-Gunnar Carlsson — den 18-årige NKK-aren ändå inte hade en chans. Det var i Norrköping den 7 april.

Sven-Gunnar ilsknade till och Göran fick vara med om en dans. NKK-grabben hängde fint med i fjärilstilen de första 100 yardsen, men på rygg drog Göran ifrån ca 4 meter. På bröst var det dock Sven-Gunnars tur. Det verkade som »Rotborsten» inte hade ork nog, och redan efter 40 meter var NKK-pojken ifatt och drog ifrån fem meter. Simhallen var nu en enda kokande häxkittel (Skolungdomens gick samtidigt), och på sista 100 fritt skulle det nu avgöras. Men Sven-Gunnar var för stark och snabb och slog näven i väggen tre meter före olympiamannen.

Tiderna 5.00,7 för Sven-Gunnar och 5.03,5 för Göran. Sven Gunnars tid är alltså svenskt rekord.

Sträcktider: på 4×100 yards medley: Sven-Gunnar: fjäril 1.13,2, rygg 1.15,6, bröst 1.22,9, frisim 1.09,0. Göran: 1.13,6, 1.13,4, 1.29,0, 1.06,5.

Göran var den förste att gratulera. Han ville inte alls skylla på sitt lindade knä. — Överträning. Har tränat för mycket bröstsim sista tiden, menade han. Men jag ska komma igen. — Knappast dock före SM och EM, replikerade träna-

Forts. å sid. 68

100 m fritt: 1) Mette Ove Petersen 1.09,5, 2) Ragnhild Hveger 1.10,2, 3) Nitta Larsen 1.10,2.

100 m rygg: 1) Gustaf Hellsing 1.10,6, 2) Nils Lundgren 1.12,0.

400 m fritt: 1) Lars Larsson, K. 4.49,8, 2) Per Bergman 5.10,9, 3) Tage Haid 5.02,4.

100 m fjäril: 1) Mette Ove Petersen 1.26,9, 2) Monica Peters 1.27,9.

200 m bröst: 1) Knud Gleie 2.43,5, 2) Lennart Brock 2.44,3, 3) Jonny Lysell 2.47,5.

4×200 m: 1) Skåne 9.12,6, 2) Köpenhamn 9.18,5.

4×100 m: 1) Köpenhamn 4.46,3, 2) Skåne 5.08,3.

Vattenpolo Skåne—Köpenhamn 5—3.

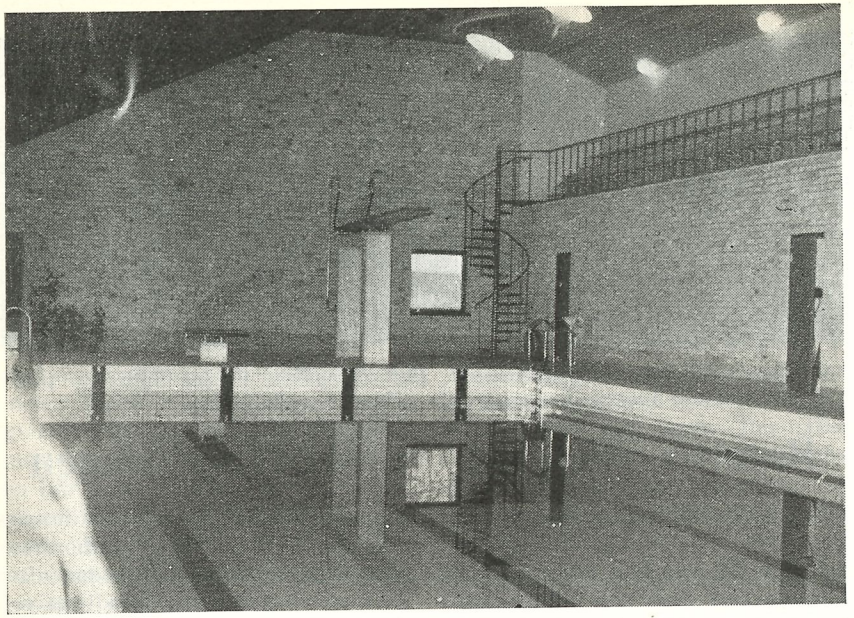

Hudiksvalls nya simhall, som nyligen invigts, har måtten 8×20 meter.

Rekord av Göran i Hudiksvall

Hudiksvalls nya simhall invigdes med stora nationella tävlingar söndagen den 4 april. Bland deltagarna märktes främst olympiske bronsmedaljören Göran Larsson som vann tre grenar på vackra resultat och gjorde god propaganda för simsporten. En hoppuppvisning av Toivo Öhman och Heinz Wiese blev också ett populärt publiknummer och applåderna ville aldrig ta slut efter Toivos 1,5 volt med dubbel skruv.

Resultat:

100 m ryggsim: 1) Göran Larsson, SKK 1.11,4, 2) Runo Romell, Castor 1.15,0, 3) Irving Danielsson, HAIF 1.17,6, 4) Lars Berg, IIK 1.24,2, 5) Torsten Boqvist, SSS 1.30,0. **100 m bröstsim:** 1) Nils Hjelm, IIK 1.21,2. 2) Stig Stockselius, IIK 1.28,4, 3) Hans Gustavsson, HAIF 1.29,4, 4) Börje Engström, HSS 1.36,0, 5) Ulf Wengman, IIK 1.39,2, 6) Sven Blomkvist, IIK 1.40,0. **100 m bröstsim damer:** 1) Inger Brusven, SSIF 1.36,0, 2) Sickan Olsson, IIK 1.38,0, 3) Berit Brandhill, HAIF 1.39,5, 4) Eva Levenhaupt, Castor 1.39,5, 5) Kerstin Rosenberg, HAIF 1.45,6. **40 m frisim pojkar:** 1) Rolf Berlin, SSS 26,0, 2) Ingvar Jutterström, IIK 26,8. **100 m frisim:** 1) Göran Larsson, SKK 0.58,0, 2) Irving Danielsson, HAIF 1.06,0, 3) Ingvar Lundgren, SSIF 1.06,2, 4) Håkan Andersson, Castor 1.06,8, 5) Karl Åke Hedblom, Broberg 1.10,0. **100 m frisim damer:** 1) Terttu Kansanen, HSS 1.23,4, 2) Berit Brandhill, HAIF 1.24,8 3) Kerstin Rosenberg, HAIF 1.26,0, 4) Birgitta Englund, SSS 1.26,2. **400 m fjärilsim herrar:** 1) Göran Larsson, SKK 0.23,8, 2) Nils Hjelm, IIK 0.27,6, 3) Sven Erik Andersson, IIK 0.28,6, 4) Hans Gustavsson, HAIF 0.29,0.

Sveriges juniorer bäst i Borås

Sex NJM-segrar — Fyra nya rekord. Fadäs i lagkappen

Årets nordiska simmästerskap för juniorer, som samtidigt var en trelandskamp Danmark—Norge—Sverige, slöt med svensk slutseger, men Danmark var värst i fråga om erövrade mästerskap både på spinn- och svärdsidan. Fjorton grenar stod på programmet, sju kvinnliga och lika många manliga, och det blev två gånger 4—3 för Danmark i den svensk-danska tvekamp som dominerade tvådagarsslaget i Borås under lördagen och söndagen.

Den slutliga poängställningen blev Sverige 108, Danmark 100 och Norge 38, men efter första dagen ledde Danmark med 54 mot Sveriges 48 och Norges 20, ett förhållande som främst berodde på en svensk miss i den manliga lagkappen. Sverige hade redan segern säkrad — ledde med drygt 20 m — då slutmannen gav sig för tidigt i vattnet, därtill lockad eller lurad av tredjemannens avstannande. Diskvalifikation blev förstås följden, och därmed gick inte bara en seger utan även många sköna poäng. Tack vare denna fadäs blev det fem danska segrar mot två svenska första dagen, och den svenska söndagsspurten, som gav 4—3 för Sverige, räckte ej till för en utjämning. Väl däremot, som redan sagts, för vinst i trelandskampen.

Fyra nya mästerskapsrekord noterades, av vilka två gick till Danmark genom dubbelsegrande Lars Larsson, vilken som väntat var sina motståndare klart överlägsen på båda frisimssträckorna. För de båda övriga svarade Bo Larsson och Lars Edstedt på 100 m fjäril- respektive ryggsim. Den tredje svenska pojksegern bärgades av bröstsimmande Rolf Junefelt. Av flickorna vann Margareta Westeson som väntat ryggsimmet, och svenskt blev det också på 400 m frisim, där blott 14-åriga Anita Hellström gladde med en stark finish, som knäckte samtliga motståndare och gav henne segern före Monica Peters med tre sekunders marginal. Segern nr tre och den som blev avgörande för landskampens utgång kom i lagkappen, och främsta förtjänsten av att de segervana danskorna förvisades till andraplatsen tillkommer Monica Peters och Margareta Westeson.

FLICKOR:

100 m frisim: 1) Karin Bache, D. 1.09,5; 2) Monica Peters, S. 1.10,07; 3) Jytte Ising, D. 1.12,3; 4) Birgitta Lundqvist, S. 1.12,8; 5) Marjatta Railio, F. 1.13,4.

400 m frisim: 1) Anita Hellström, S. 5.35,4; 2) Monica Peters, S. 5.38,4; 3) Marjatta Railio, F. 5.46,4; 4) Karin Bache, D. 5.52,4; 5) Mette Rode, D. 5.56,2; 6) Liv Rise Tollefsen, N. 6.04,4; 7) Anja Pyrhönen, F. 6.13,5.

200 m bröstsim: 1) Dorrit Kristensen, D. 2.59,4; 2) Berit Mattsson, S. 3.07,0; 3) Eileen Ward Petersen, D. 3.07,1; 4) Kerstin Pettersson, S. 3.11,8; 5) Greta Balche, N. 3.18,8; 6) Berit Lütcherath, N. 3.19,2.

100 m fjärilsim: 1) Lis Glasdam. D. 1.27,0; 2) Monica Peters, S. 1.27,7; 3) Ebba Haglund, S. 1.30,5; 4) Eileen Ward Petersen, D. 1.33,9; 5) Berit Lütcherath, N., 1.37,27; 6) Gretha Balche, N. 1.42,2.

100 m ryggsim: 1) Margareta Westeson, S. 1.18,7; 2) Jette Alkærsig, D. 1.20,7; 3) Birgitta Ljunggren, S. 1.20,9; 4) Mette Rode, D. 1.22,4; 5) Marjatta Railio, F. 1.23,8; 6) Sölvi Arensen, N. 1.25,5; 7) Silija Hafsaas, N. 1.26,2.

Svikthopp: 1) Annette Larsen, D. 53,47; 2) Hanna Laursen, D. 48,16; 3) Ulla Nilsson, S. 43,95; 4) Gudrun Lundwall, S. 40,95.

4×100 m olika simsätt: 1) Sverige 5.22,2; 2) Danmark 5.23,1; 3) Norge 5.46,8.

POJKAR:

100 m frisim: 1) Lars Larsson, D. 59,6 (mästerskapsrekord); 2) Lars Edstedt. S. 1.00,1; 3) Hans Lindström, S. 1.00,3; 4) Harri Käyhkö, F. 1.04,1; 5) Torben Barskov, D. 1.05,8; 6) Finn Belle, N. 1.06,0; 7) Ernold Hammer, N. 1.06,4.

400 m frisim: 1) Lars Larsson, D. 4.51,3 (mästerskapsrekord); 2) Bo Larsson, S. 5.01,8; 3) Hans Lindström, S. 5.02,5; 4) Harri Käyhkö, F. 5.11,2; 5) Erkki Kuhlberg, F. 5.11,4; 6) Rolf Arestrup, D. 5.24,4; 7) Egil Nylenna, N. 5.36,6; 8) Finn Belle, N. 5.37,9.

200 m bröstsim: 1) Rolf Junefelt, S. 2.45,0; 2) B. J. Christiansen, D. 2.46,6; 3) Lennart Dahlström, S. 2.49,1; 4) Harri Holman, F. 2.53,5; 5) Urpo Siren, F. 2.55,8.

100 m fjärilsim: 1) Bo Larsson, S. 1.08,4 (mästerskapsrekord); 2) Hans Lindström, S. 1.12,3; 3) Björn Juul Christiansen, D. 1.13,2; 4) Jens Jacobsen, D. 1.16,5; 5) Erkki Kyhlberg, F. 1.19,5; 6) Svein Kristiansen, N. 1.22,1; 7) Christer Bjarne, N. 1.28,3.

100 m ryggsim: 1) Lars Edstedt, S. 1.08,8 (mästerskapsrekord); 2) Curt Furberg, S. 1.10,3; 3) Lars Larsson, D. 1.12,6; 4) Bertil Berg-Smith, N. 1.13,9; 5) Harri Holman, F. 1.14,7; 6) Erik Nielsen, D. 1.17,7; 7) Christer Bjarne, N. 1.21,2.

Svikthopp: 1) Palle Nimb, D. 59,52 poäng; 2) Jan Engvall, S. 47,24; 3) John Kornum, D. 46,52.

4×100 m olika simsätt: 1) Danmark 4.51,2; 2) Finland 5.02,1; 3) Norge 5.07,5.

BOMB I PEKING *(Forts. fr. sid. 65)*

ren Sture Carlsson, som menade att Göran nog simmat lite för mycket på sista tiden.

— Nu ska jag börja träna den här distansen på allvar, sade Sven-Gunnar Carlsson. Han kanske fick sitt genombrott nu.

Hausse i medley.

Göran Larssons attack mot världsrekordet på 400 yards medley var dömt att misslyckas — fast det visste varken Göran, arrangörerna eller »haren» Sven Gunnar Karlsson, som vann på 5.00,7 mot Görans 5.03,5.

Attacken gällde amrisen Burwell Jones' tid 4.52,8 — man visste inte att den tiden redan den 3 april underskridits av den jättelike skotten John Wardrop, samma man som häromdagen överraskande slog Ford Konno och satte världsrekord på 220 yards fritt med 2.05.

Wardrop nådde 4.41,7 i New Haven vid samma tävlingar där Konno satte sitt världsrekord på 400 m, 4.26,7. Konno fortsatte till 440 yards och fick där 4.28,3, följd av Woosley 4.39,5 och Smith 4.42,2.

Bland övriga resultat denna dag märks: 100 yards Cleveland 49,8, Aubrey, Australien, 50, Gideonse 50,2 ,Glower 50,7; 220 yards Konno 2.06,5; 100yards rygg Oyakawa 56,8; 150 yards rygg, damer 1.30,7; 100 yards fjäril Hawkins 58,8, Baarke 59,1; 220 bröst Fargen 2.42,9 (USA-rekord).

Göran har tydligen otur med sina medley-försök. När han för en tid sedan beslöt sig för att söka slå rekordet på 400 meter medley, innehades detta av fransmannen Bozon på 5.30 — en tid som Göran ansåg sig kapabel att underskrida. Men innan tävlingen kommit till stånd, hade en annan fransman, Lusien, sänkt rekordet till 5.27,3. Den tiden missade Göran med precis en sekund.

Birger Buhre:

Vad menas med Prvan-träning?

Vad menas med Prvan-träning? Man möter frågan på olika håll i simmar-Sverige, så tydligen finns det plats för litet informationsverksamhet på denna punkt. Visserligen är det tre år sedan Svenska simförbundet engagerade Prvan som riksinstruktör och därmed gav svensk simning de första impulserna till modern och rationell träning för att citera Per-Olof Olsson, som har största äran av att Prvan kom hit. (Kalman Henzelman, vilken lyckliggjorde oss i samma veva skall också nämnas i sammanhanget.) I Stockholm fick de ledande najaderna och tritonerna goda möjligheter att smaka på den delvis beska medicin som träning à la Prvan utgör, och via en Bosökurs våren 1952 bör väl en del av den intensive jugoslaviske pedagogens evangelium trängt ut i något vidare kretsar. Fortfarande finns märkligt nog ingenting om de bitvis revolutionerande idéer Prvan realiserat inom svensk simning samlat i tryck, vilket jag håller som ett förbiseende.

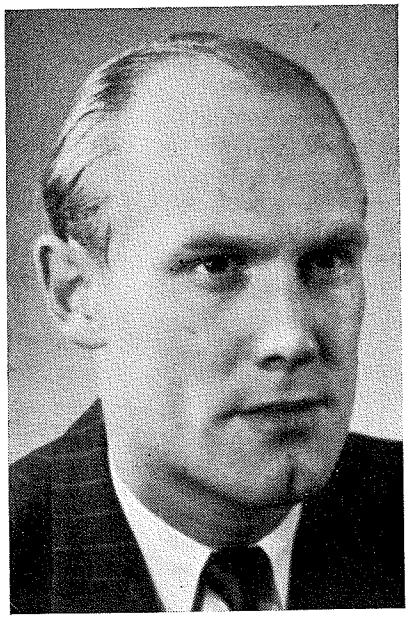

Birger Buhre.

Hans program borde finnas tillgängligt icke bara för hela simmar-Sveriges kännedom utan också för diskussion och kritik, eftersom det inte är absolut givet att Prvan trots sin fantastiska grundlighet har 100-procentigt rätt på varje punkt.

Nu har vi i nästan ett halvt år (på egen bekostnad!) haft Prvan installerad i Skåne. Han har fått möjligheten att börja arbeta stationärt och på lång sikt. Svenska simförbundets vänlighet att ge detta projekt sin välsignelse vill jag nu i ringa mån försöka kvittera genom

att göra en första nödtorftig sammanställning i skrift av begreppet »Prvan-träning» (med förhoppningen att en mindre handbok i detta ämne skall kunna åstadkommas i framtiden — det är anmärkningsvärt fattigt på facklitteratur om modern simkonst). Jag hade tänkt att det hela skulle få formen av fyra artiklar i Simsport med ungefär detta innehåll:

I. Några mera allmänna principer »system Prvan».

II. Tränings- och tävlingsårets indelning i nio olika perioder enligt Prvan.

III. De nyaste amerikanska och japanska stilfinesserna, sådana som Prvan uppfattat dem.

IV. Vad skall Svenska simförbundet göra för att realisera system Prvan?

Blir det kritik, diskussion och meningsutbyte — så desto bättre!

Första kapitlet kan avverkas omgående. Jag ber att få citera de sex viktigaste av Prvans s. k. budord (av det bibliskt infekterade språket framgår kanske i viss mån att författaren blivit Prvan-frälst!)

1. Överträning existerar inte — om kroppen blivit uppbyggd på det rätta sättet och träningen bedrives efter ett noga genomtänkt sytem. (Se nästa nummer!)

2. Träningen skall vara klar när tävlingssäsongen börjar. Då skall man putsa detaljerna och leka mellan tävlingarna. När man är toppträna är tävling den bästa träningen.

3. All modern träning kräver kontinuerlig hälsokontroll. (Som kan ordnas utan större kostnad. Se artikel IV!)

4. De största farorna för organismen finns i tävlingarna inte i en aldrig så hård träning. Vid det sistnämnda tillfället säger kroppen nej till en överansträngning. På tävling är denna säkerhetsventil avkopplad (trycket från publiken, tävlingsivern etc. sätter idrottmannen i ett mera extatiskt tillstånd). För en idrottsman som leker på träningen blir tävlingen en plåga. För den som tränar hårt och målmedvetet blir tävlingen en lek.

5. Intensiteten, inte kvantiteten är det viktiga i träningen. (En ännu ivrigare apostel på den punkten än Prvan är faktiskt vår egen genom tiderna främste idrottsman Gunder Hägg, som också tillhör dem som fullt tror på Prvan.) Hårdkörning i intervaller med återhämtningspauser bygger upp organismen bättre än träning i malande jämnt tempo.

6. Energi är viktigare än talang för den som vill nå toppen!

Särskilt punkt 5, den s. k. intervallträningen är något påtagligt nytt för svensk simning; i varje fall har det inte praktiserats tidigare i större skala. Det är ingen Prvan-uppfinning. Hela det system som vännen Darko så vältaligt vill sälja här är produkten av hans korrespondens och utbytande av erfarenheter med de främsta amerikanska och japanska simtränarna samt icke minst världens kanske mest berömde idrottspedagog (åtminstone väster om järnridån) den tyske universitetsläraren från Freiburg Waldemar Gerschler, mannen som i tur och ordning »skapat» sådana kolstybbens herremän som Rudolf Harbig, olympiske guldmedaljören Barthel och den asketiske långtravaren Gordon Pirie från London. På initiativ av just Prvan var Gerschler på skånebesök en vecka i februari, föreläste inför en rad svenska experter i olika idrotter. I ämnet »Hur driva fram världsrekordresultat» yttrade han bl. a.:

Träningssträckorna betydligt nedkortade (i jämförelse med idrottens s. k. malande epok) men avverkade i betydligt ökad intensitet. Större omfattning på hela träningen (dagligen eller flera gånger dagligen). Det mest intressanta exemplet på intervallträning, d. v. s. hög fart, vila, hög fart igen o. s. v. är Gordon Pirie, som ju har 10.000 som specialdistans. När han hunnit en bit in på träningssäsongen kan hans dagliga pensum bestå i exempelvis 25 st. 400-meterslopp på 65 sekunder, avverkade med tre minuters vilopauser. Pirie noterar sina 65 sekunder per 400 nästan lika exakt som en klocka. I ett tidigare skede av träningen utgöres ransonen av exempelvis 25 st. 200-meterslopp med treminuterspauser. Det traditionella långlunkandet som konditionsuppbyggnad är avsevärt nedkortat hos den blivande (?) världsrekordhållaren på 10.000 meter (en upplysning som bl. a. Gösse Holmér avlyssnade med mulen uppsyn).

Darko Prvan är kanske icke fullt lika extrem som Waldemar Gerschler (vilken i sin tur arbetar med stöd av läkare och vetenskapsmän), men det var något högst likartat som försiggick i Lunds simhall de två första månaderna 1953 med resultat att det skånska simmaråretsfortsättning kom att bjuda 48 distrikt-, 9 svenska och 2 världsrekord samt 5 SM-titlar (mot 0 1952!).

Den som exempelvis haft tillfälle

Forts. å sid. 82

Magneta vattenpolospel

(680×480 mm. Skala 1:50)

INSTRUKTIONS- och TAKTIK-spel för förbund, föreningar, domarklubbar, skolor etc. Är byggt på magnetprincipen vilket innebär, att det med fördel placeras upphängt. Tack vare sin konstruktion och väl avvägda storlek är det synnerligen lämpligt även vid resor. Spelet levereras komplett med transportväska och finns dessa i två olika utförande.

Magneta Anslagsskåp - Transportkoffert - hopfällbar Talarpulpet.
Tag förbindelse med oss.

Handelsfirman Y. EKSTRÖM

Trollhätteg. 10 B **JÖNKÖPING** **Tel. 112 30, 146 47**

Monica, Bosse och Hasse toppjuniorer

13-åriga Anita redan mästarinna. Furberg komet i JSM

De första svenska juniormästerskapen, som ägde rum i Eskilstuna den 20—21 mars, blev en enda stor succé — idrottslig och organisatorisk. Finalkvällens publik, som praktiskt taget fyllde simhallen från golv till tak, var stundtals rent sydländskt entusiastisk. Så bjöd också de ungdomliga aktörerna på kampfyllda och spännande dueller. Resultaten blev av sensationellt god klass och simförbundsledningen hade all anledning att känna tillfredsställelse.

Limhamnsnajaden Monica Peters och Neptuntritonerna Bosse Larsson och Hasse Lindström blev inte oväntat framgångsrikast. De ställde upp i var och varannan gren och belade som regel tätplatserna i prislistan. Monica vann tipsenligt 100 meter frisim, fick överraskande se sig spurtbesegrad av den 13-åriga neptunnajaden Anita Hellström på 400 meter, men revanscherade sig grant i fjärilsimmet, där hon dels vann den individuella mästerskapstiteln och dels bidrog till Limhamns lagseger i medley. Bosse Larsson blev också dubbelmästare genom att vinna fjärilsimmet och 400 meter frisim. På den sistnämnda sträckan var han bara tvåa i mål, men övermannen, klubbkamraten Hasse Lindström diskvalificerades för en felaktig vändning. Hasse råkade utan egen förskyllan ut för ytterligare en diskvalificeringsdom, sedan bröstsimmaren i medleylagkappens segertippade neptunlag gjort en oreglementsenlig vändning. På 100 meter frisim fick Hasse sedan sitt välförtjänta mästerskap efter överlägsen simning.

Mest glädjande vid dessa mästerskap var Anita Hellströms mästerskapstriumf på 400 meter, då hon knäckte Monica i spurten. Anita är tvivelsutan det största löfte som kommit fram i svenskt damsim och upptäckaren Sten Hellqvist har en ansvarsfylld uppgift, då det gäller att managera henne de närmaste åren.

Norrlänningarna visade fina takter och speciellt gladde skellefteåpojken Curt Furbergs mästerskapsvinst. Ryggsimmet blev f. ö. en norrländsk finaluppgörelse med Umeås Lasse Edstedt på andra, Munksunds Erik Forslund på tredje och Malmbergets Erik Modig på femte plats. Undra på om vår gamle populäre rikstränare Erik Adlerz såg belåten ut, där han satt och studerade sina pojkar från läktaren!

Två unga bröstsimmare kämpade sig under den magiska 2,50-minutgränsen på 200 meter bröstsim, vilket var cirka 200 procent bättre än beräknat. Både Rolf Junefelt och Lennart Dahlström har möjligheter



Monica Peters, trefaldig svensk juniormästarinna.

att redan i år putsa ytterligare några sekunder på sina bästatider. De har båda rätta träningsintresset och dessutom en tekniskt god stil.

Resultaten:

1. 400 m frisim damer, final.

1) A. Hellström, SK Neptun 5.36,8; 2) M. Peters, Limhamns SS 5.39,5; 3) B. Ljunggren, Norrköpings KK 5.56,2; 4) G. Sundholm, BodensBK 5.57,8; 5) G. Lindberg, Limhamns SS 6.02,7; 6) E. Haglund, SK Neptun 6.07,0; 7) B. Lundkvist, Karlskoga 6.08,0; 8) B. Karlsson, Karlskoga 6.18,9; 9) Anita Karlsson, IK Sirius 6.26,3; 10) Kerstin Andersson, SK Neptun 6.26,8; 11) G. Egardsson, SK Neptun 6.34,4.

2. 400 m frisim herrar, final.

1) B. Larsson, Neptun 5.03,0; 2) L. Edstedt, Umeå SS 5.06,0; 3) R. Junefeldt, Jönköping 5.10,8; 4) C. Furberg, Skellefteå 5.12,2; 5) P. O. Eriksson, Neptun 5.18,3; 6) C. Vanberg, Sala 5.19,4; 7) B. Karlsson, Hellas 5.19,5; 8) Stig Å. Persson, Tunafors 5.23,7; 9) Å. Avinder, Eskilstuna SS 5.26,5; 10) V. Hemlin, Norrköpings KK 5.27,2; 11) G. Granström, Hellas 5.29,6; 12) B. Hamrin, Tunafors SK 5.30,8; 13) L. Holmgren, Munksund 5.34,0; 14) B. Hammarlund, Hellas 5.34,2; 15) L. Eriksson, Hellas 5.34,4; 16) Håkan Malmkvist, Hellas 5.34,5; 17) J. Lövstedt, Neptun 5.40,0; 18) B. Redmo, Karlskrona 5.42,8; 19) J. Jonsson, Jönköping 5.43,5; 20) Lars Hennix, Hellas 5.44,6; 21) B. Hedberg, Sthlmspolisen 5.45,1; 22) R. Söderberg, Elfsborg 5.45,3; 23) G. Juhlin, Eskilstuna SS 5.45,6; 24) L. Titus, Sthlmspolisen 5.51,3.

1. 100 meter frisim, herrar. Försök.

Heat 1.

1) H. Lindström, SK Neptun 1.01,0; 2) L. Olsson, SKK 1.07,3; 3) L. Titus, Sthlmspolisens IF 1.08,0; 4) Birger Redmo, Karlskrona SS 1.08,0.

Heat 2.

1) Curt Furberg, Skellefteå SK 1.02,8; 2) J. Jonsson, Jönköpings SoLS 1.08,3; 3) L. Hennix, SoIK Hellas 1.08,5; 4) Bo Jansson, IK Sirius 1.10,9; 5) K. Thorell, ESS 1.13.6.

Heat 3.

1) R. Olsen, Ran, Malmö 1.03,8; 2) K. Odehammar, SKK 1.04,3; 3) G. Juhlin, ESS 1.09,5; 3) P. O. Lindström, Uppsala SS 1.09,5; 5) O. Westman, Malmbergets AIF 1.14,5.

Heat 4.

1) Bo Larsson, SK Neptun 1.03,3; 2) O. Andersson, Nyköpings SS 1.05,6; 3) L. Holmgren, Munksunds SS 1.06,9; 4) P. O. Ljungdahl, Karlstads SS 1.08,9.

Heat 5.

1) Å. Hansson, Karlstads SS 1.06,0; 2) Å. Awinder, ESS 1.06,5; 3) S. Å. Myrén, Karlstads SS 1.08,3.

Heat 6.

1) L. Edstedt, Umeå SS 1.01,3; 2) R. Söderberg, IF Elfsborg 1.05,5; 3) H. Malm-

kvist SoIK Hellas 1.05,7; 4) B. Karlsson, SoIK Hellas 1.08,7; 5) T. Lindström, Polisens IF 1.13,0.

Final.

1) Hans Lindström, SK Neptun 1.00,4; 2) Lars Edstedt, Umeå SS 1.01,0; 3) Roar Olsen, Ran, Malmö 1.02,6; 4) Carl Odehammar, SKK 1.04,4; 5) Ove Andersson, Nyköpings SS 1.04,9; 6) Roy Söderberg, IF Elfsborg 1.06,0.

2. 100 m ryggsim, damer.
Försök.

Heat 1.

1) Caisa Brännström, Bodens BK 1.24,7; 2) M. Lindberg, Nyköpings SS 1.27,4; 3) Monica Fuchs, Norrköpings KK 1.27,7; 4) B. Peters, Limhamns SS 1.31,5.

Heat 2.

1) M. Westeson, Poseidon 1.21,2; 2) B. Ljunggren, Norrköpings KK 1.22,2; 3) G. Lindberg, Limhamns SS 1.29,4; 4) B. Lundgren, SKK 1.32,6; 5) K. Myrén, Karlstads SS 1.44,4.

Heat 3.

1) U. Zachrisson, Skellefteå SK 1.24,8; 2) B. M. Nilsson, Malmö SS 1.28,5; 3) E. Haeffner, Västerås SS 1.33,7; 4) K. Andersson, SK Neptun 1.34,0; 5) M. Persson, Upsala SS 1.39,2.

Final.

1) M. Westeson, Poseidon 1.19,0; 2) B. Ljunggren, Norrköpings KK 1.21,5; 3) C. Brännström, Bodens BK 1.23,5; 4) Ulla Zachrisson, Skellefteå SK 1.25,2; 5) M. Fuchs, Norrköpings KK 1.26,9; 6) M. Lindberg, Nyköpings SS 1.28,2.

3. 200 m bröstsim, herrar.
Försök.

Heat 1.

1) J. O. Larsson, Malmö SS 2.52,7; 2) L. Dahlström, Sala SS 2.58,2; 3) B. Karlsson, Karlskoga SS 2.59,0; 4) L. Axelsson, Hellas 3.06,1; 5) A. Nyström, Skellefteå, SK 3.11,8.

Heat 2.

1) R. Junefelt, Jönköping 2.52,6; 2) J. Lövstedt, Neptun 2.59,1; 3) T. Pettersson, IK Attack, Hälsingborg 2.59,5; 4) G. Granström, Hellas 3.02,1; 5) L. Fröstad, Hellas 3.07,5; 6) S. Thubeck, Örebro SS 3.11,4.

Heat 3.

1) T. Nilsson, Jönköpings SoLS 2.54,6; 2) P. G. Widebäck, Neptun 2.56,7; 3) H. Fjellstedt, SKK 3.17,0; 4) H. Gustavsson, Hofors AIF 3.17,3; 5) K. E. Tengling, Ängby SS 3.22,5.

Final.

1) R. Junefeldt, Jönköpings SoLS 2.46,5; 2) L. Dahlström, Sala SS 2.49,5; 3) J. O. Larsson, Malmö SS 2.54,3; 4) T. Nilsson, Jönköpings SoLS 2.55,1; 5) P. G. Widebäck, SK Neptun 2.57,4; 6) B. Karlsson, Karlskoga SS 3.04,0.

4. Svikthopp, damer.

1) Gudrun Lundwall, SKK 44,96 p.; 2) Ulla Nilsson, SKK 35,33 p.

5. 100 m frisim, damer.
Försök.

Heat 1.

1) B. M. Nilsson, Malmö SS 1.16,8; 2) Eva Edling, SK Neptun 1.17,5; 3) G. Lindberg, Limhamns SS 1.17,5; 4) B. Johansson, SKK 1.19,3; 5) A. Bohm, TSK 1.21,5.

Heat 2.

1) Monica Peters, Limhamns SS 1.13,0; 2) A. Hellström, SK Neptun 1.13,6; 3) Gun Gustavsson, Ängby SS 1.17,3; 4) B. Klingberg, Tunafors SK 1.28,5.

Heat 3.

1) C. Brännström, Bodens BK 1.17,3; 2) B. Persson, Limhamns SS 1.17,5; 3) G. Sundholm, Bodens BK 1.18,1; 4) U. Zachrisson, Skellefteå SK 1.21,3; 5) B. Brandhill, Hofors AIF 1.29,0.

Heat 4.

1) B. Lundkvist, Karlskoga SS 1.14,7; 2) I. Pettersson, Jönköpings SoLS 1.16,6; 3) R. Romell, SK Najaden 1.17,9; 4) G. Egardsson, SK Neptun 1.23,2.

Heat 5.

1) A. K. Landgren, Malmö SS 1.17,0; 2) M. Westeson, Poseidon 1.18,0; 3) L. Andersson, Limhamns SS 1.19,9; 4) B. Wängberg, SKK 1.19,9.

Final.

1) M. Peters, Limhamns SS 1.11,8; 2) B. Lundkvist, Karlskoga 1.13,1; 3) A. Hellström, SK Neptun 1.13,5; 4) B. M. Nilsson, Malmö SS 1.16,7; 5) I. Pettersson, Jönköpings SoLS 1.17,5; 6) A. K. Landgren, Malmö SS 1.18,1.

6. 100 m fjärilsim, herrar.
Försök.

Heat 1.

1) Bo Larsson, Neptun 1.13,6; 2) J. Larsson, Malmö 1.17,0; 3) G. Lindström, Neptun 1.19,3; 4) G. Granström, Hellas 1.19,3.

Heat 2.

1) H. Lindström, Neptun 1.10,0; 2) L. Axelsson, Hellas 1.27,3; 3) H. Gustavsson, Hofors 1.29,5.

Final.

1) Bo Larsson, SK Neptun 1.09,1; 2) Hans Lindström, SK Neptun 1.09,6; 3) J. O. Larsson, Malmö SS 1.16,7; 4) Gösta Lindström, SK Neptun 1.19,1; 5) Gillis Granström, SoIK Hellas 1.19,8; 6) Lars Axelsson, SoIK Hellas 1.26,6.

7. 200 m bröstsim, damer.
Försök.

Heat 1.

1) K. Pettersson, Elfsborg 3.18,4; 2) A. M. Romell, Motala SS 3.19,8; 3) K. Wallgren, Limhamns SS 3.24,5; 4) B. Gustavsson, Uppsala SS 3.38,4.

Heat 2.

1) B. Mattsson, örebro SS 3.17,3; 2) I. Liedström, örebro SS 3.20,1; 3) K. Sjöberg, USS 3.22,9; 4) L. Zetreus, Ängby SS 3.49,3.

Heat 3.

1) K. Söderqvist, Najaden 3.23,0; 2) K. Sjöholm, SKK 3.23,6; 3) Y. Wedholm, Jönköpings SoLS 3.23,9; 4) A. Karlsson, Sirius 3.28,6; 5) G. Brorsson, Umeå SS 3.28,9.

Final.

1) B. Mattsson, örebro SS 3.12,0; 2) I. Liedström, örebro SS 3.16,6; 3) K. Petersson, IF Elfsborg 3.16,7; 4) A. M. Romell, Motala SS 3.20,0; 5) K. Sjöberg, Västerås SS 3.20,6; 6) K. Söderkvist, Najaden 3.21,6.

8. 100 m ryggsim, herrar.
Försök.

Heat 1.

1) L. Edstedt, Umeå SS 1.14,3; 2) P. Wrahme, Poseidon 1.15,7; 3) R. Romell, IF Castor 1.16,1; 4) G. Eriksson, Karlstads SS 1.20,3; 5) Å. Awinder, ESS 1.20,6; 6) P. Å. Hammarberg, Sirius 1.23,8.

Heat 2.

1) C. Furberg, Skellefteå SK 1.12,4; 2) E. Forslund, Munksunds SS 1.13,5; 3) L. Jönsson, Trelleborgs SS 1.15,0; 4) V. Hemlin, Norrköpings KK 1.20,5; 5) J. Jonsson, Jönköpings SoLS 1.22,5; 6) B. Hammarlund, SoIK Hellas 1.24,7.

Heat 3.

1) O. Modig, Malmbergets AIF 1.15,5; 2) O. Andersson, Nyköpings SS 1.19,2; 3) L. Eriksson, SoIK Hellas 1.19,3; 4) B. Wiberg, IK Sirius 1.20,0; 5) B. Lind, Motala SS 1.21,9; 6) B. Palm, SKK 1.22,0.

Heat 4.

1) U. G. Johansson, Elfsborg 1.13,6; 2) P. O. Eriksson, SK Neptun 1.17,3; 3) B. Hedberg, Sthlmspolisen 1.19,4; 4) T. Persson, IK Sirius 1.21,1; 5) C. Vanberg, Sala SS 1.21,9.

Final.

1) Curt Furberg, Skellefteå SK 1.10,0; 2) Lars Edstedt, Umeå SS 1.11,1; 3) Erik Forslund, Munksunds SS 1.14,2; 4) U. G. Johansson, IF Elfsborg 1.15,4; 5) Olle Modig, Malmbergets AIF 1.15,6; 6) Leif Jönsson, Trelleborgs SS 1.16,2.

9. 100 m fjärilsim, damer.
Försök.

Heat 1.

1) M. Peters, Limhamns SS 1.35,3; 2) A. K. Landgren, Malmö SS 1.35,8; 3) I. Sjöberg, SK Neptun 1.37,0; 4) B. Karlsson, Karlskoga SS 1.37,3.

Heat 2.

1) E. Haglund,SK Neptun 1.31,2; 2) K. Wallgren, Limhamns SS 1.35,9; 3) L. Jansson, Nyköpings SS 1.38,5; 4) B. Persson, Limhamns SS 1.40,5.

Final.

1) M. Peters, Limhamns SS 1.28,4; 2) E. Haglund, SK Neptun 1.29,8; 3) K. Wallgren,Limhamns SS 1.32,4; 4) A. K. Landgren, Malmö SS 1.33,2; 5) I. Sjöberg, SK Neptun 1.38,1; 6) B. Karlsson, Karlskoga SS 1.45,4.

10. Svikthopp, herrar.

1) J. Engwall, Hellas 49,47; 2) U. Sandgren, SK Neptun 46,20; 3) C. Carlsson, Karlskoga SS 37,75; 4) T. Hagegård, Karlstads SS 35,19; 5) T. Lindeman, SKK 30,58; 6) R. Eriksson, SGSF 27,65.

11. 4×100 m medley, damer.

1) Limhamns SS 5.52,4; 2) Norrköpings KK 5.58,6; 3) SK Neptun, Stockholm, lag I 6.00,0; 4) Karlskoga SS 6.01,9.

12. 4×100 m medley, herrar.

Försök.

Heat 1.

1) SKK 5.13,2; 2) SoIK Hellas, lag I 5.14,5; 3) Karlstads SS (disk.) 5.23,2; 4) Tunafors SK 5.25,0.

Heat 2.

1) SK Neptun, lag I (disk.) 5.11,4; 2) IK Sirius 5.26,3; 3) SoIK Hellas, lag II 5.27,0.

Final.

1) SKK 5.06,0; 2) SoIK Hellas, lag I 5.08,9; 3) IK Sirius 5.20,1; 4) Tunafors SK 5.22,0; 5) SoIK Hellas, lag II 5.26,0.

Fransmannen Gilbert Bozon,

olympiatvåa på 100 m rygg, försökte den 21 mars att slå två världsrekord men missade båda. I Troyes simmade han 100 m rygg på 1.03,9 (hans eget världsrekord 1.03,3) och 400 m medley på 5.37 (hans landsman Lusiens nya världsrekord 5.27,3).

Prenumerera på SIMSPORT

Bästa tider i år

HERRAR

50 m frisim.

1.	G. Larsson, SKK	25,6
2.	F. Haglund, örebro SS	26,3
3.	P. O. Olsson, Hellas	26,5
4.	H. Lindström, Neptun	26,7
5.	B. Å. Carlsson, Jönköping	26,8
	C. Furberg, Skellefteå	26,8
	C. Hansson, SKK	26,8
8.	L. Edstedt, Umeå SS	27,0
9.	H. Westeson, Poseidon	27,2
10.	L. Brock, Poseidon	27,3
	L. Svantesson, Elfsborg	27,3
12.	P. Bergman, Poseidon	27,4
13.	A. Hedén, Elfsborg	27,5

100 m frisim.

1.	G. Larsson, SKK	57,3
2.	L. Svantesson, Elfsborg	59,8
3.	H. Lindström, Neptun	59,9
4.	J. Andsberg, Poseidon	60,0
5.	L. Edstedt, Umeå SS	60,1
6.	C. Furberg, Skellefteå	60,4
	T. Synnerholm, Neptun	60,4
	H. Westeson, Poseidon	60,4
	F. Haglund, örebro SS	60,4
10.	B. Olsson, Hälsingborg	60,9
11.	P. Bergman, Poseidon	61,0
12.	R. Olander, Skellefteå	61,1
13.	C. Hansson, SKK	61,2
14.	A. Hedén, Elvsborg	61,4
	K. König, Neptun	61,4

200 m frisim.

1.	G. Larsson, SKK	2.12,2
2.	P. O. östrand, Elfsborg	2.14,5
3.	P. Bergman, Poseidon	2.15,6
4.	K. E. Mogren, Elfsborg	2.16,0
5.	J. Andsberg, Poseidon	2.16,4
6.	L. Svantesson, Elfsborg	2.16,7
7.	C. Hansson, SKK	2.17,6
8.	H. Westeson, Poseidon	2.17,8
9.	H. Lindström, Neptun	2.17,9
10.	K. König, Neptun	2.18,6
11.	B. Olsson, Hälsingborg	2.19,0
12.	B. Rask, SKK	2.19,2
13.	J. Höög, Hellas	2.20,0
	S. G. Karlsson, NKK	2.20,0

Hjalmar Johansson — livräddarkungen

hoppare, simmare, polokanon

Det hände för några år sedan i San Fransisco. Här vid Golden Gate hade man arrangerat stor simuppvisning för välgörande ändamål — det gällde visst amerikanska Röda Korset — och då passade arrangörerna på att försäkra sig om ett slagnummer, signerat met ett av vår tids störste internationella simmarnamn. Det blev en jättesuccés — och hur skulle det ha kunnat bli annat. Numret bestod nämligen i, att vederbörande storsimmare utförde avklädning under vattnet inom en tidsrymd, som med några sekunder underskred 2-minutersstrecket. Det är fenomenalt att kunna hålla sig under vattnet så länge och ännu mer fenomenalt att samtidigt kläda av sig skor, strumpor, kavaj, väst, byxor, kalsonger, slips, krage, skjorta och undertröja. Men för den, som utförde det, var det en enkel sak, ty mannen bakom verket hette helsvenskt Hjalmar Johansson och denna yngling var vid den tidpunkten inte äldre än 75 år!

American bluff säger kanske vår tids ungdom, men den kommer nog att inse sanningshalten i den omtalade episoden, när vi närmare får presentera fenomenet Hjalmar Johansson, en världsmästare av den gamla stammen och ännu i sitt 80: de levnadsår evigt ung.

Hjalmar Johansson föddes den 20 januari 1874 i Karlskrona, där fadern var skräddarmästare. Hjalmar hade många syskon och det rådde ingen ekonomisk rikedom i familjen men det fanns ett nöje, som inte kostade unge Hjalmar något, och det var att sommartid bada och vintertid jumpa mellan isflaken. Och därmed kände han sig lycklig. Redan som 12-åring hoppade han från badhustaket — det var givetvis förbjudet och därför än förnämligare — och visserligen medförde vintrarnas jumpning, att Hjalmar mestadels fick sitta vid skolbänken i isvåta kläder ... men vad betydde väl det mot det faktum, att just jumpningen förde honom in på den förnämligaste av idrottsgrenar, nämligen livräddning.

Det började med, att han räddade två söner till en skomakarmästare, vilken bragd renderade honom den efter dåtida begrepp storartade belöningen av en gratis skohalvsulning! Och inte långt därefter hamnade en fattig änkas ende son i en

DEN EVIGT UNGE

simmaren, hopparen och polospelaren Hjalmar Johansson, 80 år fyllda och alltjämt vital i kropp och själ, är nr 2 i Simsports jubileumskavalkad. Han skildras respektlöst och sakkunnigt av SKK-kamraten Niklas Skoglund.

till synes ohjälplig situation mellan några isflak. Men då fanns Hjalmar där och lurade Ran på hennes byte. Det är lätt att sätta sig in i änkans tacksamma känslor och trots att Hjalmar med sin medärvda blygsamhet vägrade att acceptera någon belöning från detta fattiga håll, där varje öre behövdes, så måste han finna sig i att mottaga en storartad skärv av änkan — en gnistrande 1-krona, präglad med Karl XV:s förnäma drag. Många vindar har blåst sedan den dagen, men än i dag bevarar Hjalmar denna 1-krona som sitt livs värdefullaste utmärkelse. Så småningom kanske den hamnar på vårt Idrottsmuseum.

1893 blev stugan honom för trång — han hamnade som skräddarlärling i Stockholm och därmed började hans gloriösa idrottskarriär. Vattnet var på något sätt hans rätta element. Redan i Karlskrona hade han förvånat omvärlden med att hålla sig under vattnet 1 minut och 35 sekunder, men han hade många andra idrottsliga strängar på sin lyra. Han var framstående tyngdlyftare, brottare, fri idrottsman och backhoppare. Till sist blev det dock simningen, som grep honom med hull och hår.

Hjalmar Johansson var vår förste store snabbsimmare. Åren 1900, 1902 och 1905 pressade han svenska rekordet på 100 m, en tävling, som på den tiden utkämpades runt bojar i Strömbadets »stora herr». Desslikes var han kapten i SKK:s första pololag och beseglade sin ledarställning genom att föra sitt lag till 2—1-seger över Djurgården — sic! — som för spänningens skull fått låna SKK-spelaren Nils Rosén. Idrotten var så härligt ljusblå på den tiden.

Först och främst har dock Hjalmar Johansson inom det rent idrottsliga varit prototypen för den svenska simhoppningen, vars världsrykte då grundlades. Redan 1899 blev han svensk rakhoppsmästare och deltog året därpå i den mångbesjungna svenska simhoppsuppvisningen i samband med Paris-Olympiaden. Många trodde nog, att han var förlorad för den svenska idrotten, då han 1901 utflyttade till England. Men dessbättre blev det inte så — tvärtom blev det efter den tiden som han tillförde Sverige ovansklig ära på simmarfronten.

Hjalmar ville lära känna världen, han ville vidga sina vyer och genom självstudier i främmande länder inhämta det skolvetande, som av ekonomiska skäl så tidigt blev honom förvägrat i hemlandet. Han blev skräddarlärling även i England och den första tiden var säkert ingen dans på rosor. Men huvudsaken var, att han lärde sin läxa. Och även idrottsmässigt insöp han lärdom i den moderna idrottens hemland, där han även genom sin utomordentliga livräddningsskicklighet räddade människoliv. Men vi låter avsiktligt livräddningen vila ett tag och fortsätter i nu upplinjerade idrottsspår.

Då och då for han hem till Sverige på kortare sommarbesök och passade då oftast på att hemföra ett

hoppmästerskap. Och när det kallades till olympiad i Atén for naturligtvis Hjalmar hem för att ansluta sig till truppen — efter vanan på egen bekostnad!

Det var ingen reglementsenligt godkännbar simhoppstävling i Atén-olympiaden, ty hoppningen skedde från en på en gungande flotte apterad trampolin i Pireus hamn, men Hjalmar räddade dock en hedrande sjätteplacering och gjorde även en förnämlig insats i fria idrotten, där han i stående längdhopp nådde 2,69 meter.

Detta år — 1906 — skedde en väsentlig omdaning av Hjalmars civila liv. Han övergav skräddarbordet och genomgick major Åmans gymnasium i sjukgymnastik i gamla Mariahissen i Stockholm för att återvända till England som utexaminerad sjukgymnast, ett yrke, där svenskarna redan då hade skaffat sig ett aktat namn ute i världen. Han hade funnit sin civila plattform och krönte sin internationella simhoppargärning i London-olympiaden 1908, då han i det jättelika friidrottsstadion vid Sheppards Bush från den i innerplanen nerfällbara trampolinen hemförde olympiskt guld i kombinerade raka och varierande hopp.

I samma skälvande minut som Hjalmar upplevde denna personliga triumf fick han bevittna modern idrottshistorias största tragedi. Ty just som den i röd frack klädde, olympiske härolden förkunnat om den svenska simhoppstriumfen raglade italienaren Dorando som första man in genom stadionportalen.

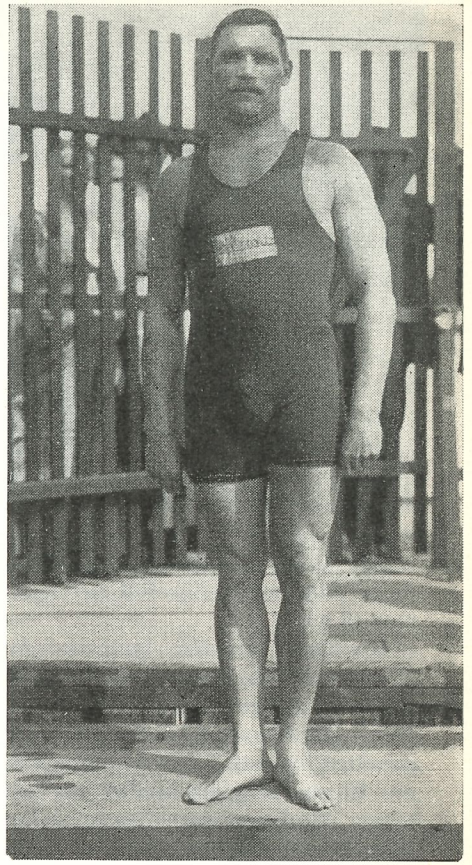

Hjalmar Johansson, sådan som han såg ut i sin krafts dagar.

Han ledde maratonloppet och under publikens oerhörda vrål pressade han sig som i trance fram mot det magiska målsnöret. Han raglade och föll, han reste sig och stapplade vidare för att snart åter falla ner på kolstybben. Hela olympiastadion var nu en helvetesgryta. Folk hoppade över stängslen, alla var vilda av upphetsning. Dorando

fick massage, reste sig lejonhjärtat upp och drev som ett skepp i storm fram på kolstybben för att endast 5 meter från mål åter falla ihop. Nu nådde lidelsen sin kulmen, ty från maratonporten förkunnades att andra man nalkades.

Det var då det hände ... av larmet och den olidliga spänningen omtöcknade funktionärer lyfte upp Dorando och knuffade honom de återstående meterna fram över mållinjen, där italienaren sjönk till marken som en död.

Den slutliga tragiken låg i Dorandos diskvalificering — han hade nämligen fått regelstridig hjälp de sista meterna i ett lopp, som sträckt sig över 4 mil! Ibland kan regler tyckas omänskligt benhårda ... åtminstone föreföll det Hjalmar så då.

Hjalmars triumfer fortsatte. År 1910 medföljde han en engelsk simtrupp till Bergen, där han vann allt. Han darrade ingalunda på manschetten över att behöva hoppa från en 20 m. hög trampolin för att vinna simhoppningen och sedan överraskade det ingalunda, att svensken var överlägsen även i bröstsim- och livräddningstävlingarna. Minnet från Bergen blev Kong Haakons pokal.

Ännu en olympiad återstod Hjalmar, nämligen i Stockholm 1912. Det är klart, att han själv bekostade sin hemresa och efter vanan gjorde han även en framträdande insats på dubbel front. Den blivande simhopparkungen Erik Adlerz visade nu lejonklon genom att vinna både rakhoppen och höga kombinerade. Det var med liten marginal som Adlerz övertrumfade Hjalmar i rakhoppen, men i de kombinerade hoppen var skillnaden påtagligare och här fick Hjalmar nöja sig med fjärdeplatsen. Ännu var dock icke Hjalmar för gott detroniserad av Adlerz. Året därpå — 1913 — fick Hjalmar sin revansch mot klubbkamraten på sin »hemmaplan», Highgate Pond i London.

Detta år blev i stort sett Hjalmars avsked till den aktiva idrotten. Första världskriget kom och därmed även ansvarsfullare uppgifter. I slutet av kriget ville Hjalmar lukta krutrök och anmälde sig som frivillig i amerikanska armén. Till Frankrikes blodstänkta jord bar färden och där var det meningen, att svensken skulle insättas som kustartillerist. Men när det gick upp för vederbörande befäl, att Hjalmar var utexaminerad svensk sjukgymnast, så kastades han omedelbart in på sjukvårdsfronten — den kanske mest ansträngda i detta krigets makabra slutskede. Natt och dag fick Hjalmar under ett års tid utföra sin samarittjänst bland levande och döda — influensaepidemin på fältsjukhusen krävde då fler dödsoffer än vapnen på slagfältet — innan den efterlängtade »eld upphör»-signalen ljöd 1918.

Nu skulle Hjalmar avmönstras och då ställdes frågan, om han ville bli avmönstrad i England eller Amerika. Hjalmar valde Amerika, en ny världsdel, nya äventyr, nya vyer. Och så hände det sig, att han 1919 hamnade i San Fransisco, där amerikanska armén bjöd honom sitt

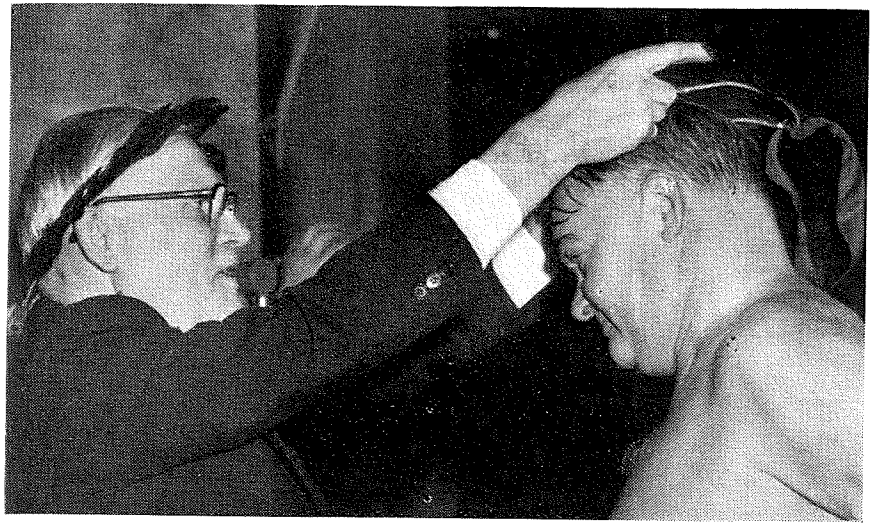

Den vitale 80-åringen Hjalmar Johansson lagerkransar på ovanstående bild en annan legendarisk storsimmare »Robban» Andersson till jubileumsmagister. Det hände i Sportpalatset någon vecka före jul i fjol.

tack och farväl i form av 60 dollars. Ja, vad gör man med 60 dollars i ett främmande land, utan arbete, utan vänner? Jo, Hjalmar gjorde allt möjligt under 6 månader, varefter han enrollerades i den amerikanska psycho-terapin, som han sedan dess med hedrande resultat varit trogen. Hemadressen har sedan 1919 varit San Fransisco, USA, och där gjorde han verkligen i mitten på 20-talet come back som tävlingssimmare. Två år var han nämligen med i oldboysklassen i simningen över den kalla och på strömdrag nyckfulla Golden Gate. Hur gick det? Vilken fråga ... Hjalmar vann naturligtvis bägge gångerna.

Vi har sparat det bästa till sist — Hjalmar Livräddaren. Olympiska, andra internationella och nationella, rent idrottsliga triumfer till trots, så är det dock på livräddningens område, som Hjalmar Johansson vunnit sina förnämsta lagrar. Vi har tidigare nämnt om, att han både som ung och vuxen man räddat många människoliv, och hans namn flög runt jordklotet redan år 1904, då han hemförde King Edwards Cup, en av världens mest ansedda idrottstrofeér.

Hjalmar har i egentlig bemärkelse aldrig tränat — med undantag för denna gång 1904. Då kunde Londonborna få uppleva en ovanlig syn varje eftermiddag under ett par veckors tid. Det var Hjalmar, som skaffade sig kondition genom att tävla med en hästbuss över en 2 ½ engelsk mils sträcka. Han hade

slagit vad med bussföraren, som skulle få ett skummande glas öl vid bussroutens slutstation, om han med sin buss kom före den springande Hjalmar. Till en början kostade det Hjalmar många remmare öl, men efter några veckor hade hästbussen ingen chans mot svensken, som på ett effektivt sätt skaffat sig en grundmurad kondition. Och den behövdes, ty konkurrensen om King's Cup var knivskarp och tävlingen oerhört krävande.

Som Hjalmars främste konkurrent stod världens förste moderna storsimmare, engelsmannen A. Jarvis. Men utöver europeiskt deltagande mönstrade även Amerika sitt bästa.

Tävlingen gällde två omgångar: den första över 400 y. fritt med efterföljande livräddningsmoment och den andra över 200 m. bröstsim med påföljande livräddningsmoment. Det kanske inte verkar så övermänskligt — men saken var den, att *alla dessa tävlingsmoment skulle genomföras i full klädesmundering.*

Nåväl . . . Hjalmar Johansson vann och fick ur dåvarande prinsen av Wales' hand mottaga den praktfulla trofén i ärevördiga Bath Club inför en högst representativ publik, där Victor Balck yvdes över sin landsman. Hjalmar representerade i denna tävling Svenska Livräddningssällskapet, som alltså har sitt namn ingraverat i världens troligen dyrbaraste idrottspris, som efter Hjalmars seger för en kort tid fick överföras till Sverige, där den ädelstensprydda praktpjäsen utställdes på Nationalmuseum.

Hjalmar Johansson var sålunda erkänd världsmästare i livräddning och när man därtill lägger hans olympiska och andra triumfer så förstår man, att han inräknas bland svensk simnings verkliga stormän. Under detta år, då Svenska Simförbundet skall fira minnet av de gångna 50 åren, är det högst troligt, att det unga sim-Sverige får chansen att hylla föregångsmannen Hjalmar Johansson, ty han har åter krossat Atlanten och kanske han denna gången stannar hemma i sitt älskade Sverige.

Simbyxor o. Simmössor
sys i Edra klubbfärger.
Flera landslagsmän bär min simbyxa.
Nyhet: Simmössor i plast.
Begär pris och prov.
TOR RÅBERG,
Carl Hillsg. 12, *Malmö,*
el.: Simklubben Ran, Malmö.

VAD MENAS . . . *Forts. fr. sid. 71*

att åhöra Gunder Häggs i och för sig mycket värdefulla »predikningar» kan lätt förledas att tro att intervallträningen alternativt blårusande på träningen är det enda saliggörande. Prvan vill emellertid ha klart avgränsade träningsperioder dessförinnan, en som bygger upp muskler och inre organ, en som utvecklar uthålligheten i vattnet. Hur sedan intervallträningen sättes in i hela det noga inrutade årsprogrammet — det skulle bli ämnet för nästa artikel i denna serie.

C.-G. Zachrisson:

Misstro ej de små bassängerna!

»Ja, hade vi bara en 25-meters bassäng, då skulle de stora resultaten komma», suckas det kring de mindre bassängerna, medan man kanske sitter med armarna i kors och benen i vila. Många har den föreställningen, att ju större bassäng man har, ju lättare är det att få fram goda simmare. Detta är Gud ske lov ett misstag av stora mått. Erfarenheten har visat, att det går precis lika bra att få fram duktiga simmare även i små, fastän man på grund av det begränsade utrymmet ej kan ha så många simmare i gång. Urvalet blir även mindre.



C. G. Zachrisson, överläkare i Skellefteå, simförbundsledamot och norrländsk simmissionär i ord och handling.

Den, för en simmares utveckling viktigaste åldern torde ligga mellan 9—14 år. Då äro ungdomarna mycket mottagliga för undervisning och ha relativt gott om tid. Tekniken måste fullkomnas under dessa viktiga år, sedan är det ofta försent. För denna åldersgrupp är reda nen 12,5 meters bassäng stor. I den lilla bassängen har man god överblick och följer lätt simmaren i minsta detalj.

Konsten är som alltid att hitta de rätta individerna, som med det rätta sinnelaget av träningsiver och uthållighet förena de kroppsliga egenskaper (rörlig skuldergördel, mjuka fötter) som göra de stora simmarna. Dylika individer äro naturligtvis sällsynta, men vanligare än man kanske tror. De stora stjärnorna sitta glest på simmarhimlen. Alla kunna inte nå den absoluta toppen, själva strävandet är dock något som stärker karaktären och även små framgångar skänka mycken glädje, sedda mot den rätta bakgrunden. I allt detta sammanfaller de små och stora bassängerna, men i de små med det begränsade antalet lärjungar och den goda överblicken kan kanske detaljundervisningen drivas längre.

När krafterna efter puberteten börjar komma, bör tekniken vara i det närmaste klar, sedan är det ofta för sent. Ungdomarna har nu svårare att ta instruktion och äro under några år inne i en fumlighetens tidsålder. Nu gäller det i stället att driva upp styrkan och uthålligheten. *»Styrka, stil och kondition» är en treenighet, som håller.*

I gummilinan, som Göran Larsson förde med sig från England, för några år sedan, har vi ett utmärkt medel att ersätta den bristande bassänglängden. Simmaren får arbeta mot ett elastiskt motstånd, utan tillfälle att återhämta sig under vändningar och han kan själv avläsa sitt arbete i linans

spänning. Håller han sig uppe på samma höjd är arbetet konstant. Lämpligen användes en dubbel »trelleborgsk» gummilina av tillsammans c:a 15 meters längd, (8 mm diameter, kval. 2217), pris c:a 30 kr., fästad med en enkel livrem runt midjan. Den andra fästpunkten bör ligga relativt högt. Man följer det vanliga programmet vid de olika simsättens träning. (Armtag för sig, bentag för sig o. s. v.) Man arbetar till att börja med t. ex. en minut max. och vilar några minuter samt upprepar det hela c:a fem gånger. Ordentlig trötthet och andfåddhet bör inträda efter varje arbetsperiod. När kondition och styrka växa ökas naturligtvis arbetsperiodernas längd och anpassas givetvis efter individens prestationsförmåga. *»Ingen storform föds utan smärta»*. Övrig styrke- och konditionsträning (gång, löpning, skidåkning, gymnastik och tyngdlyftning) försiggår parallellt med vattenarbetet. Det diskuteras mycket om en simmare blir stel av t. ex. tyngdlyftning. För min personliga del tror jag inte det är fallet, om man samtidigt bedriver lämplig uppmjukningsgymnastik.

Viktigt är att den styrka som förvärvas blir behärskad. Samtidigt med styrketräningen måste övas väl koordinerad avslappad simning. Först vid denna avslappade, mjuka, makliga simning övas muskelsinnet, som får känsla för vattnets rätta fattande. Man finner att det behövs mycket liten kraft att driva fram kroppen i lugn takt om vattnet behandlas rätt och all ej arbetande muskulatur är slapp.

I små och stora bassänger är den upprepade spurtträningen en viktig del av arbetet. Det gäller att inte bara spurta i »fritt» utan i *alla simsätt»*, där man vill nå framgång. Det är möjligt att den svaga standarden i en del grenar helt enkelt beror på bristande spurtträning. Även om tekniken ej är färdig synes spurtövningarna gynnsamt påverka eleverna och utveckla deras koordination i rätt riktning. De glömma sig själva och rätt som det är har muskelrörelserna ordnat till sig. Vändningsövningar ger sig själva i de korta bassängerna. Man lägger märke till att vändningsförmågan ungefär följer den stigande simteknikkurvan.

Någon speciell periodindelning för arbetet bland dessa ungdomar har man nog svårt att genomföra. De växa fort och resultaten förbättras stadigt med tilltagande ålder och teknik. De behöva varje möjlig dag till förkovran, att lära sig simma kan jämföras med att lära sig spela piano. Det måste vara ständiga övningar.

Tråkigt för eleverna i de korta bassängerna är att de ej kunna få sina tider godkända som rekord och att Simförbundets stipulationsmedaljer måste erövras i främmande bassänger. Dock, desto roligare när det lyckas. Tiderna i en kortare bassäng blir i regel några sekunder bättre på 100 meter än i en större. För att ta några exempel: Rolf Olander och Curt Furberg ha som bästa ryggtid på 100 meter 1.06,2 i Skellefteås 14 meters balja. Deras bästa i 25 meters är resp. 1.09,0 och 1,08,6. Rolfs bästa tid på 100 fritt i Skellefteå är 58,9 och i 25 meters 1.00,0.

Alltså förtröttas inte i småbassängerna! Kring och i varje bassäng finns massor av intresserade ungdomar. Det gäller bara att i bland få dem att leka »den allvarsammare leken» med ordnad träning i stället för allt sprattel och nojs. Skulle någon av stjärnämnena få ökad lyskraft är det viktigt att ej stirra sig blind på denne ende, utan fortfarande arbeta jämnt över hela linjen, då får man både bredd och topp och kanske många glädjeämnen.

Skellefteå i april 1954.

C.-G. Zachrisson.

LEX ÖSTRAND?

Simningens representationsbestämmelser behöver bestämt ses om. Därom svävar inte ens flera av simförbundets ledamöter i tvivelsmål och självaste presidenten, Bertil Sällfors, är fullt på det klara med att de nuvarande reglerna skulle må bra av en revidering.

F. n. får en simmare, som skall byta klubb, icke representera någon förening under tre månader. Tidigare räckte det med en månad, men efter Hellas lån av de i Stockholm studerande boråsarna Olle Johansson och Bror Ebbe Andersson till »de sjögrönas» 20-mannalag, lades bestämmelserna om.

Ponera att Sverige i maj skulle ha en landskamp. Till den vill vi förstås ha med Per-Olof Östrand, men eftersom denne senast den 28 februari representerade Elfsborg, är han inte klar för Hofors AIF förrän den 29 maj. Självfallet får han simma landskamp, men för att komma förberedd till en internationell kraftmätning kräver han givetvis förberedelse i form av tävlingslopp. Vems färger skall han då bära?

Trots vissa kritiska röster emot fotbollens registreringstvång, som vi tycker är mycket korrekt, vore detta system något för simningen att ta efter. Om — för att ta ett färskt exempel — registrering à la fotboll hade praktiserats inom simningen hade Elfsborg kunnat dra nytta av Östrands tjänster, ty tidigast i mitten av juni sätter väl Hofors i gång sin säsong.

Tro för all del inte att jag tar upp detta problem till skärskådande just bara för »fallet P.-O. Östrand» visavi Elfsborg! Men att en motion danser ned på simförbundets kanslibord framåt hösten är jag villig att satsa en ovikt tia på. Och en sund utveckling kan ingen hejda. Tack och lov för det...

Hasse Hellbrand.

Bästa tider i år

DAMER

50 m frisim.

1.	M. Lundqvist, Neptun	31,2
2.	I. Lindfeldt, Neptun	31,7
3.	M. Peters, Limhamn	32,2
4.	B. Lundqvist, Karlskoga	32,3
5.	A. Hellström, Neptun	32,5
6.	F. Johansson, Neptun	32,7
	M. Westeson, Poseidon	32,7
8.	U. B. Eklund, Neptun	32,9
9.	B. Karlsson, Karlskoga	33,0
	B. Sam-Persson, Limhamn	33,0
11.	E. Edling, Neptun	33,8
	L. Sarvik, Trelleborg	33,8
13.	A. Prellner, Poseidon	33,9
14.	L. Andersson, Limhamn	34,1
15.	A. K. Landgren, Malmö SS	34,5

100 m frisim.

1.	M. Peters, Limhamn	1.10,5
2.	B. Lundqvist, Karlskoga	1.12,8
3.	A. Hellström, Neptun	1.13,5
4.	L. L. Jonasson, Elfsborg	1.14,4
5.	V. A. Johansson, Elfsborg	1.14,9
6.	B. Karlsson, Karlskoga	1.15,1
	A. Prellner, Poseidon	1.15,1
8.	Å. Svensson, Elfsborg	1.15,2
9.	G. Lindberg, Limhamn	1.15,4
10.	L. Andersson, Limhamn	1.15,5
11.	A. K. Landgren, Malmö SS	1.15,8
12.	E. Edling, Neptun	1.16,1
13.	I. Pettersson, Jönköping	1.16,6
14.	C. Brännström, Boden	1.17,3
	G. Gustavsson, Ängby	1.17,3

400 m frisim.

1.	A. Hellström, Neptun	5.35,4
2.	M. Lundqvist, Neptun	5.36,2
3.	M. Peters, Limhamn	5.38,4
4.	L. L. Jonasson, Elfsborg	5.39,4
5.	B. Ljunggren, NKK	5.56,2
6.	G. Sundholm, Boden	5.57,2
7.	G. Lindberg, Limhamn	6.02,7
8.	Å. Svensson, Elfsborg	6.04,1
9.	I. Lindfeldt, Neptun	6.04,9
10.	V. A. Johansson, Elfsborg	6.06,6

Lundaborna bäst i »Akademiska»

Lundensarna var framgångsrikast vid årets akademiska mästerskapstävlingar i simning, som ägde rum den 21 mars i Forsgrénska badet. Skåningarna hemförde fyra av de nio titlarna, stockholmarna tre, medan göteborgarna och uppsaliensarna fick nöja sig med vardera en.

Resultaten var genomgående av god klass, och man kan endast beklaga, att startfälten är alltför magra. Tävlingarnas ende dubbelsegrare blev Lunds och Poseidons Rolf Dahl, som vann specialgrenen 100 m fjärilsim på 1.12,9 och 200 m bröstsim på 2.52,7. I ryggsimmet triumferade Göteborgs (och Skellefteås) nordiske mästare Rolf Olander, som nöjde sig med att bada 100-metersträckan på för honom makliga 1.14. För de poängmässigt sett bästa resultaten antecknade sig Lunds Pelle Bergman — Karlskogapojken är åter på väg mot landslaget — med 1.01 och Stockholms vältränade neptunare Kristian König med 4.57,8 på 400 m frisim.

100 m frisim, damer: 1) Anna-Karin Dolk, Uppsala 1.23,6; 2) Gunnel Ekström, Stockholm 1.25,6. 100 m ryggsim, herrar: 1) Rolf Olander, Göteborg 1.14,0; 2) Bengt Zachrisson, Uppsala 1.15,1; 3) Ove Karlsson, Uppsala 1.16,7. 200 m bröstsim, herrar: 1) Rolf Dahl, Lund 2.52,7; 2) Leif Lindstrand, Stockholm 3.02,0; 3) Ragnar Söderqvist, Stockholm 3.02,6; 200 m bröstsim, damer: 1) Gunnel Ekström, Stockholm 3.22,3; 2) Kerstin Sundås, Lund 3.24,8; 3) Britta Hanström, Lund 3.39,6. 100 m frisim, herrar: 1) Per Bergman, Lund 1.01,0; 2) Rolf Olander, Göteborg 1.01,2; 3) Kristian König, Stockholm 1.01,4. Lagsim 4×50 m, herrar: 1) Stockholm 1.52,8; 2) Göteborg 1.52,8; 3) Lund 1.55,3; 4) Uppsala 1.57,1. 100 m ryggsim, damer: 1) Eva Varde, Lund 1.30,5; 2) Gunnel Ekström, Stockholm 1.39,8; 100 m fjärilsim, herrar: 1) Rolf Dahl, Lund 1.12,9; 2) Torsten Ringqvist, Lund 1.23,3; 3) Jan Nilsson, Göteborg 1.25,7. 400 m frisim, herrar: 1) Kristian König, Stockholm 4.57,8; 2) Per Bergman, Lund 5.06,3; 3) Uno Nordstrand, Stockholm 5.23,8. Vattenpolo: Stockholm —övriga Sverige 4—1.

Furberg 1.07, Edstedt 1.00 i Malmberget

Vid tävlingar i Malmberget (bassänglängd = 16,70 m) nåddes den 23 febr. följande bästa resultat:

100 m rygg, herrar: 1) Curt Furberg, Skellefteå 1.07,0; 2) Lars Edstedt, Umeå SS 1.09,0; 3) Erik Forslund, Munksund SS 1.12,4; 4) Olle Modig, Malmbergets AIF 1.14,4.

200 m bröst, herrar: 1) Gunnar Björklund, Skellefteå 2.48,8; 2) Sten Sander, Bodens BK 2.51,9.

50 m fjäril, damer: 1) Anne-Britt Viberg, Bodens BK 39,7; 2) Giggi Sundholm, Bodens BK 41,9; 3) Kaisa Brännström, Bodens BK 44,4.

50 m fritt, pojkar: B-jun.: 1) Kurt Nyström, Bodens BK 30,5.

100 m bröst, damer: 1) Barbro Cederlund, Munksunds SS 1.35,8; 2) Kerstin Hedblom, Malmbergets AIF 1.38,7.

100 m. fritt, herrar: 1) Lars Edstedt, Umeå SS 1.00,0; 2) Curt Furberg, Skellefteå SS 1.01,1; 3) Erik Forslund, Munksunds SS 1.07,5.

100 m fritt, damer: 1) Kaisa Brännström, Bodens BK 1.16,6; 2) Giggi Sundholm, Bodens BK 1.16,6.

200 m bröst, herrar, jun.: 1) Anders Strömberg, Munksund SS 3.04,8.

400 m fritt, herrar: 1) Lars Edstedt, Umeå SS 5.00,4; 2) Kurt Furberg, Skellefteå 5.01,8.

ARRANGÖRER!
Ett gott tips - ge
SIMSPORT som pris

Fyra nya rekord i Upplands DM

Upplands idrottsförbunds simsektion arrangerade den 16 mars sina DM-tävlingar i de s. k. inomhusgrenarna i Uppsala Varmbadhus. Resultaten blev tillfredsställande över lag — speciellt på 200 m ryggsim för herrar — och fyra nya distriktsrekord såg dagens ljus.

Lagkapp 4×100 m fritt, herrar.
1) Upsala S, lag 1 4.38,6; 2) Upsala S, lag 2 4.39,7.

50 m fritt, herrar.
1) Lennart Thyselius, EAI 28,1; 2) Wolmar Alm, US 28,3; 3) Ove Karlsson, US 28,8.

200 m ryggsim, herrar.
1) Bo Lundberg, US 2.44,0 (rekord); 2) Tore Persson, Sirius 2.48,6; 3) Bo Zachrisson, US 2.50,8.

100 m bröstsim, herrar.
1) Åke Lindh, EAI 1.21,9; 2) Lars Stjernberg, US 1.22,1; 3) S.-E. Söderberg, EAI 1.22,1.

100 m fjärilsim, herrar.
1) Bo Eriksson, EAI 1.16,5 (rekord); 2) P.-O. Lindström, US 1.23,4; 3) Bo Jansson, Sirius 1.36,8.

Livräddning, herrar.
1) Urban Gibson, US 1.46,0; 2) Tore Persson, Sirius 1.46,2; 3) Gösta Eriksson, Sirius 1.50,2.

Lagkapp 4×50 m fritt, damer.
1) Upsala S, lag 1 2.27,6 (rekord) 2) IK Sirius 2.33,0.

50 m fritt, damer.
1) Walda Freivalds, Sirius 34,6; 2) Lisbeth Almgren, EAI 34,6; 3) Anita Karlsson, Sirius 35,6.

200 m ryggsim, damer.
1) Marianne Persson, US 3.29,5 (rekord); 2) Lillemor Elgh, US 3.33,6.

Sovjetsimmarna är inga fenomen

Före de ryska simmarnas besök i Sverige skrev jag att vi förmodligen ingenting hade att lära av hammarens och skärans män i konsten att fort ta sig fram i vattnet. Trots den formidabla ryska uppvisningen på 100 m. frisim, där 5—6 man rasade långt under minuten förefaller expertisen måttligt imponerad. Tyvärr var jag själv inte i tillfälle se ryssarna på nära håll, men det som rullades upp inför ögonen i Helsingfors från det hållet var ingenting utöver det vardagliga.

Klart är dock att sedan Helsingfors-OS ryssarna gått framåt kolossalt sedan sportministeriet mätt skäppan full åt Mesjkov & Co. Men vad har ryssarna att komma med i 50-metersbassäng? Om det vet man platt intet, då simningarna i Sverige skedde i de erkänt mest lättsimmade bassängerna.

För att återknyta till inledningsraderna i det här lilla kapitlet om ryssarna så lär de inte vara några tekniska fenomen, utan lever helt på styrka och ett fruktansvärt tempo.

Svaret på den t. v. öppna frågan om ryssarnas kapacitet ges vid EM i Torino på sensommaren.

Hasse Hellbrand.

100 m bröstsim, damer.
1) Berit Gustafsson, US 1.35,0; 2) Anita Karlsson, Sirius 1.36,2; 3) Walda Frievalds, Sirius 1.42,2.

Livräddning, damer.
1) Anita Karlsson, Sirius 2.14,4; 2) Walda Frievalds, Sirius 2.17,1.

SIMFÖRBUNDET
50 år!

Låt det bli
ett märkesår

Bevis på god simkunnighet

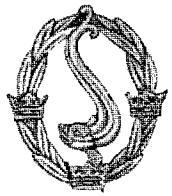

Ungdomens simmärke

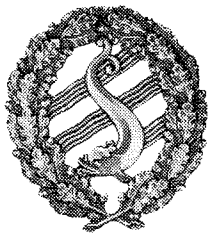

Magistermärkett



Simhoppar-märket

Allsvenska simserien:

Furberg 1.06,2 på 100 meter ryggsim

Tredje grenen i allsvenska simserien, 100 meter ryggsim, bjöd på genomgående tillfredsställande resultat med hänsyn till den framskjutna tidpunkten på säsongen.

Det mest sensationella resultatet 1.06,2 nåddes av Curt Furberg, Skellefteås lovande junior. Tiden noterades väl att märka i norrlandsstadens 14-metersbassäng, där han nu delar rekordet med sin några år äldre föregångsman, nordiske mästaren Rolf Olander.

Göran Larsson, som numera alltför sporadiskt simmar rygg, var bäst i 25-metersbassängerna med 1.08,8. Han hjälpte därigenom verksamt till att försvara SKK:s tätplats i elitgruppens seniorklass. Gamla Kappis, landets främsta SM-klubb — alla idrotter inräknade! — toppar nu tre klasser, vilket tyder på en imponerande bredd.

Resultat:

Grupp I.

1.	SKK	3.701,8	11.507,9
2.	SK Poseidon	3.650,3	11.321,1
3.	IF Elfsborg	3.689,3	11.204,4
4.	Sim- & IK Hellas	3.548,3	10.999,9
5.	Upsala SS	3.328,2	10.228,4
6.	Norrköpings KK	3.337,5	9.983,0
7.	Karlskoga SS	2.842,5	9.974,9
8.	Sthlms-Polissens IF	2.686,1	9.060,1
9.	Helsingborgs SS	2.948,7	8.989,8
10.	SK Neptun	2.195,6	8.900,0

Seniorer, herrar.

Individuellt: 1) Göran Larsson, SKK 1.08,8; 2) Per Olof Östrand, Elfsborg 1.10,1; 3) Gustav Hellsing, Poseidon 1.10,8; 4) Bo Lundberg, SKK 1.11,9; 5) Jan Andsberg, Poseidon 1.12,0; 6) Tage Löfgren, Hellas 1.12,2; 7) Stig Johansson, Elfsborg 1.13,3; 8) Sven-Gunnar Karlsson, Norrköpings KK 1.14,6; 9) Björn Branelius, Hellas 1.15,6; 10) Jan Höög, Hellas 1.16,0; 11) Hans Hellbrand, Elfsborg 1.16,1; 12) Bengt Zachrisson, Upsala SS 1.16,4; 13) Ove Karlsson, Upsala SS 1.16,8; Lars Svantesson, Elfsborg 1.16,8; 15) Håkan Westeson, Poseidon 1.17,4; Bo Zachrisson, Upsala SS 1.17,4; Klas Sjöberg, Karlskoga SS 1.17,4; 18) Curt Hansson, SKK 1.17,6; 19) Nils Berglund, Poseidon 1.17,9; 20) Sune Svärd, Hellas 1.18,1; 21) Bengt Rask, SKK 1.18,2; 22) Bernt Jonsson, Norrköpings KK 1.18,4; 23) Paul Yman, Norrköpings KK 1.19,0; 24) Bertil Kempe, Norrköpings KK 1.19,2; 25) Leif Gellberg, Helsingborgs SS 1.19,8; 26) Bertil Ohlsson, Helsingborgs SS 1.19,9; 27) Tore Synnerholm, Neptun 1.20,1; 28) Bo Gillberg, Upsala 1.21,0; 29) Kristian König, Neptun 1.21,5; 30) Ernst Endl, Sthlmspolisens IF 1.22,0; 31) Ingvar Bergqvist, Helsingborgs SS 1.22,1; 32) Lars Sundström, Karlskoga SS 1.23,4; 33) Gösta Trysberg, Sthlmspolisens IF 1.26,8; 34) Hans Olof Thorsson, Karlskoga SS 1.27,8; 35) Allan Blomqvist, Neptun 1.28,0; 36) Sven-Erik Eriksson, Sthlmspolisens IF 1.28,6; 37) Gunnar Danielsson, Sthlmspolisens IF 1.29,8; 38) Bertil Karlsson, Karlskoga SS 1.30,0; 39) Lars Lindberg, Helsingborgs SS 1.30,2.

A-juniorer, herrar.

1.	Jönköpings S&LS	3.249,2	10.306,9
2.	SK Neptun	2.925,4	9.793,7
3.	IF Elfsborg	3.254,0	9.720,3
4.	Örebro SS	3.159,2	9.709,0
5.	Trelleborgs SS	3.227,0	9.597,7
6.	Sim- & IK Hellas	3.093,6	9.472,2
7.	Munksunds SS	3.098,4	9.296,5
8.	IK Sirius	2.938,5	9.047,5
9.	Upsala SS	2.547,6	8.655,3
10.	Karlstads SS	2.623,1	8.555,9
11.	Nyköpings SS	2.608,3	8.525,8
12.	Bodens Bandyklubb	2.683,4	8.468,5
13.	SK Poseidon	2.618,3	8.315,4
14.	Nynäshamns S&LS	2.228,2	7.963,3
15.	Sthlmspolisens IF	2.239,3	7.937,9
16.	Karlskrona SS	2.576,1	7.666,5

Individuellt: 1) Zune Norén, örebro SS 1.11,9; 2) Nils Lundgren, Trelleborgs SS 1.12,8; 3) Arne Hedén, Elfsborg 1.13,8; 4) Leif Jönsson, Trelleborgs SS 1.14,0; 5) Per Wrahme, Poseidon 1.14,4; 6) Finn Haglund, örebro SS 1.15,1; 7) Erik Forslund, Munksunds SS 1.15,4; 8) Ulf-Göran Johansson, Elfsborg 1.15,5; 9) Anders Pettersson, Jönköpings SLS 1.16,3; 10) Lars Eriksson, Hellas 1.16,6; 11) Rolf Junefelt, Jönköpings SLS 1.17,5; 12) Hans Lindström, Neptun 1.17,8; 13) Bo Malmqvist, Neptun 1.17,9; Göran Lindberg, Bodens BK 1.17,9; 15) Ove Andersson, Nyköpings SS 1.18,1; 16) Tore Persson, Sirius 1.18,2; 17) Bo Wiberg, Sirius 1.19,0; 18) Jan Jonsson, Jönköpings SLS 1.19,5; 19) Roy Sö-

MEDALJER



PLAKETTER

FÖRENINGSMÄRKEN MED OCH UTAN EMALJ
SKISSFÖRSLAG FRITT PÅ BEGÄRAN
SPORRONG & CO. BOX 7060 STOCKHOLM 7

derberg, Elfsborg 1.20,5; 20) Lennart Holmgren, Munksunds SS 1.20,6; 21) Gillis Granström, Hellas 1.20,7; Bo Hedberg, Sthlmspolisens IF 1.20,7; 23) Birger Redmo, Karlskrona SS 1.22,1; 24) Tony Nilsson, Jönköpings SLS 1.22,2; 25) Börje Karlsson, Hellas 1.22,5; 26) Åke Hansson, Karlstads SS 1.22,6; 27) Per Olof Ljungdahl, Karlstads SS 1.23,5; 28) Åke Livbom, Bodens BK 1.23,7; Jerry Edin, Munksunds SS 1.23,7; Lars Axelsson, Hellas 1.23,7; 31) Lennart Vink, Munksunds SS 1.23,9; 32) Bertil Åström, Neptun 1.24,1; 33) Kurt Nyström, Bodens BK 1.24,8; 34) Per Sabelström, Nyköpings SS 1.26,0; Börje Kroon, Trelleborgs SS 1.26,0; Lars Löfgren, örebro SS 1.26,0; 37) Bo Jansson, Sirius 1.26,1; Björn Wennström, Poseidon 1.26,1; 39) Sven-Erik Jönsson, Karlskrona SS 1.26,3; 40) Sven Lundh, Trelleborgs SS 1.26,5; 41) Göran Jaselius, Elfsborg 1.27,0; 42) Leif Axelsson, Nynäshamns SLS 1.27,1; 43) Jonas Åkerstedt, Upsala SS 1.27,2; 44) Björn Nagell, Upsala SS 1.28,0; 45) Lars Söderbom, Sirius 1.29,7; Gunnar Friberg, Karlskrona SS 1.29,7; 47) Sigvard Alm, Upsala SS 1.30,2; 48) Per Ola Lindström, Upsala SS 1.30,6; 49) Göran Åberg, örebro SS 1.31,0; 50) Sten-Åke Nyrén, Karlstads SS 1.31,2; 51) Ove Nyberg, Sthlmspolisens IF 1.31,4; 52) Björn Ljunggren, Poseidon 1.32,0; 53) Gunnar Vahlberg, Nyköpings SS 1.34,3; 54) Nils Eriksson, Nynäshamns SLS 1.34,2; 55) Peter Boberg, Karlstads SS 1.34,3; 56) Bertil Åström, Neptun 1.34,8; 57) Rolf Attoff, Nyköpings SS 1.37,2; 58) Rolf Fagerström, Karlskrona SS 1.38,0; 59) Bo Kärnekull, Nynäshamns SLS 1.38,2; 60) Per Olof Larsson, Nynäshamns SLS 1.42,0; 61) Roland Nyström, Bodens BK 1.48,0; Jan Carlsson, Poseidon 1.48,0; Jan Flank, Sthlmspolisens IF 1.48,0; 64) Lars-Erik Bergman, Sthlmspolisens IF 1.48,3.

B-juniorer, herrar.

1.	Stockholms KK	2.786,9	8.869,5
2.	Sim- & IK Hellas	2.633,5	8.367,0
3.	SK Neptun	2.836,3	7.868,5
4.	Norrköpings KK	2.632,4	7.811,5
5.	Karlskoga SS	2.155,5	7.797,6
6.	Karlstads SS	2.414,1	7.787,5
7.	Jönköpings S&LS	2.532,5	7.786,8
8.	Trelleborgs SS	2.342,5	7.269,6
9.	SK Poseidon	2.239,1	7.256,2
10.	Karlskrona SS	2.360,8	6.871,2
11.	IK Sirius	2.130,8	6.667,9
12.	Sthlms-Polisens IF ..	1.981,5	6.421,9
13.	Helsingborgs SS	1.875,9	6.270,5
14.	Bodens Bandyklubb ..	2.084,3	6.209,1
15.	Tunafors SK	2.702,2	5.549,2
16.	Karlslunds IF	1.420,3	5.222,4

Individuellt: 1) Per Olof Eriksson, Neptun 1.15,0; 2) Hans Jönsson, Karlskrona SS 1.18,6; 3) Villy Hemlin, Norrköpings KK 1.19,5; 4) Göran Eriksson, Karlstads SS 1.21,4; 5) Lars Andersson, Tunafors SK 1.21,8; 6) Lars Olsson, SKK 1.23,2; 7) Curt Lindqvister, SKK 1.23,5; 8) Bo Trenter, Neptun 1.24,2; 9) Håkan Malmqvist, Hellas 1.24,9; 10) Björn Hammarlund, Hellas 1.25,2; 11) Stig Åke Persson, Tunafors SK 1.25,3; 12) Christer Junefelt, Jönköpings SLS 1.25,4; 13) Bob Andersson, Jönköpings SLS 1.25,5; 14) Gösta Sterne, SKK 1.25,8; Per-Åke Hammarberg, Sirius 1.25,8; 16) Erik Vallsten, Neptun 1.26,1; 17) Ulf Dahm, Norrköpings KK 1.26,2; 18) Gunnar Gibson, Karlskoga SS 1.26,8; 19) Sören Strand, SKK 1.28,0; 20 Björn Berg, Hellas 1.28,3; Hans-Gunnar Liljenvall, Jönköpings SLS 1.28,3; 22) Bertil Liljenberg, Poseidon 1.28,5; 23) Runar Svensson, Tunafors SK 1.29,0; 24) Pekka Lukkarinen, Tunafors SK 1.30,2; Leif Malmsten, Trelleborgs SS 1.30,2; 26) Ernst Rydahl, Karlstads SS 1.31,0; 27) Leif Sjögren, Trelleborgs SS 1.31,5; 28) Åke Nilsson, Trelleborgs SS 1.31,8; 29) Lars Hennicks, Hellas 1.32,2; Hans Andersson, Norrköpings KK 1.32,2; 31) Bertil Kylborn, Karlskoga SS 1.32,3; 32) Glenn Pettersson, Sirius 1.32,6; 33) Tommy Lindström, Sthlmspolisens IF 1.33,6; 34) Lars Ström, Norrköpings KK 1.34,6; 35) Lennart Säwe, Bodens BK 1.35,2; Sören Andersson, Karlstad SS 1.35,2; 37) Jan-Erik Petersson, Karlskrona SS 1.35,6; 38) Per-Gunnar Videbäck, Neptun 1.35,8; 39) Lars Jönsson, Poseidon 1.36,0; 40) Arne Pettersson, Helsingborgs SS 1.37,3; Ragnar Thunberg, Helsingborgs SS 1.37,3; 42) Bertil Ahlman, Bodens BK 1.38,0; 43) Claes Viberg, Trelleborgs SS 1.38,2; 44) Björn Elmer, Poseidon 1.38,8; 45) Gunnar Friman, Bodens BK 1.39,4; Rolands Sjöberg, Karlskoga SS 1.39,4; 47) Bo Lundin, Sthlmspolisens IF 1.39,7; 48) Jan Sjöstedt, Jönköpings SLS 1.39,9; 49) Lennart Wernersson, Karlskrona SS 1.40,2; 50) Owe Björnhård, Sthlmspolisens IF 1.40,7; 51) Björn Ryden, Bodens BK 1.41,1; 52) Gert Karlsson, Karlskrona SS 1.41,3; 53) Christer Boberg, Karlstads SS 1.41,6; 54) Mats Jonsson, Sirius 1.47,4; 55) Peter Vall, Poseidon 1.48,0; 56) Anders Timdahl, Sirius 1.49,4; 57) Tommie Johansson, Helsingborgs SS 1.50,4; 58) Lars-Erik Bengtsson, Sthlmspolisens IF 1.52,0; 59) Bo Elmros, Helsingborgs SS 1.52,6; 60) Bengt Hult, Karlskoga SS 1.54,5; 61) Sven Olof Andersson, Karlslunds IF 1.56,8; 62) Kell Forström, Karlslunds IF 1.59,0; 63) Bengt Larsson, Karlslunds IF 1.59,2; 64) Göte Lindblom, Karlslunds IF 2.02,7.

Seniorer, damer.

1.	IF Elfsborg	3.314,4	10.428,6
2.	SK Neptun	3.056,9	9.984,3
3.	Helsingborgs SS	2.793,1	8.944,7

Individuellt: 1) Marianne Lundqvist, Neptun 1.21,2; 2) Vivi-Anne Johansson, Elfsborg 1.24,8; 3) Lise-Lotte Jonasson, Elfsborg 1.29,2; 4) Marita Hjelte, Elfsborg 1.31,0; 5) Ulla-Britt Eklund, Neptun 1.31,1; 6) Åsa Svensson, Elfsborg 1.34,4; 7) Eva Rosdahl, Helsingborgs SS 1.32,7; 8) Kerstin Hessler, Helsingborgs SS 1.35,8; 9) Berit Eriksson, Neptun 1.39,0; 10) Kerstin Bohman, Helsingborgs SS 1.39,9; Ann-Charlotte Mathiasson, Helsingborgs SS 1.39,9; 12) Ruth Wester, Neptun 1.44,4.

A-juniorer, damer.

1.	Norrköpings KK	3.382,2	10.090,2
2.	Karlskoga SS	2.925,6	9.339,8
3.	SK Neptun	3.056,9	9.206,8
4.	örebro SS	2.338,4	8.472,0
5.	Jönköpings S&LS	2.641,7	8.385,2
6.	Nyköpings SS	2.710,6	8.302,4
7.	Munksunds SS	2.705,4	8.204,9
8.	Bodens Bandyklubb ...	2.720,8	8.175,4
9.	Karlskrona SS	1.649,2	5.913,5

Individuellt: 1) Birgitta Ljunggren, Norrköpings KK 1.19,2; 2) Monica Fuch, Norrköpings KK 1.26,4; 3) Birgitta Lundqvist, Karlskoga SS 1.27,2; 4) Caisa Brännström, Bodens BK 1.28,1; 5) Marianne Lindberg, Nyköpings SS 1.28,8; 6) Anita Hellström, Neptun 1.29,2; 7) Florence Johansson, Neptun 1.33,8; 8) Maj-Li Larsson, Neptun 1.33,9; 9) Kerstin Andersson, Neptun 1.34,0; Kerstin Fager, Norrköpings KK 1.34,0; 11) Anita Brogren, Karlskoga SS 1.34,7; 12) Gudrun Bergman, Karlskoga SS 1.35,3; 13) Ulla Linér, Norrköpings KK 1.35,8; 14) Ulla Lundberg, Munksunds SS 1.36,1; 15) Yvette Vedholm, Jönköpings SLS 1.36,6; 16) Lisbeth Jansson, Nyköpings SS 1.38,2; Giggi Sundholm, Bodens BK 1.38,2; 18) Gunilla Graab, Jönköpings SLS 1.38,3; 19) Siv Berggren, Munksunds SS 1.38,6; 20) Barbra Cederlund, Munksunds SS 1.39,2; 21) Birgitta Olsson, Nyköpings SS 1.40,0; 22) Ulla Vink, Munksunds SS 1.40,2; 23) Ann-Marie Ottosson, Karlskrona SS 1.40,3; 24) Inga Larking, Jönköpings SLS 1.40,5; 25) Berit Matsson, örebro SS 1.42,2; 26) Anne-Britt Viberg, Bodens BK 1.43,6; 27) Irene Pettersson, Jönköpings SLS 1.43,7; 28) Lisbeth Sjöberg, Karlskoga SS 1.43,8; 29) Marianne Jonsson, örebro SS 1.45,4; 30) Barbro Sundkvist, Bodens BK 1.46,0; 31) Ingrid Liedström, örebro SS 1.46,4; 32) Anna-Maria Nordenfelt, Karlskrona SS 1.49,7; 33) Barbro Westling, Nyköpings SS 1.50,0; 34) Ann-Sofie Ulfsjö, örebro SS 1.50,2; 35) Ann-Marie Aghed, Karlskrona SS 2.00,5.

B-juniorer, damer.

1.	Stockholms KK	2.891,0	8.539,2
2.	SK Neptun	2.665,8	8.330,6
3.	Upsala SS	2.539,2	7.582,0
4.	IF Kamraterna Sthlm	2.285,6	7.500,4
5.	Karlstads SS	2.517,2	7.409,2
6.	Trelleborgs SS	2.169,3	7.356,5
7.	Karlskoga SS	2.165,2	7.212,3
8.	SK Poseidon	2.256,7	7.166,1
9.	Jönköpings S&LS ...	2.210,1	7.072,4
10.	Norrköpings KK	2.337,5	6.906,4
11.	IK Sirius	2.095,5	6.816,1
12.	Bodens Bandyklubb ..	2.069,0	6.442,8
13.	Karlskrona SS	1.844,3	6.361,8
14.	Karlslunds IF	1.627,9	5.508,4

Individuellt: 1) Birgit Lundgren, SKK 1.31,2; 2) Ebba Haglund, Neptun 1.32,0; 3) Gertrud Egardsson, Neptun 1.32,2; 4) Ulla Nilsson, SKK 1.34,0; 5) Marianne Persson, Upsala SS 1.35,2; 6) Gertrud Kruskops, SKK 1.37,1; 7) Kerstin Myrén, Karlstads SS 1.37,4; 8) Elisabeth Nyström,

Karlstads SS 1.38,9; 9) Birgitta Wängberg, SKK 1.39,4; 10) Agneta Frellner, Poseidon 1.39,5; 11) Anita Karlsson, Sirius 1.41,2; 12) Britt Rosenkrantz, IFK 1.41,5; 13) Lillemor Elgh, Upsala 1.42,0; 14) Gun Mårtensson, Trelleborgs SS 1.42,6; 15) June Skog, Karlskoga SS 1.42,8; 16) Eva Edling, Neptun 1.43,2; 17) Ingrid Jakobsson, NKK 1.44,0; 18) Anita Ek, Upsala SS 1.44,5; 19) Kerstin Holmstedt, NKK 1.45,2; 20) Lena Sjöberg, Karlskoga SS 1.45,4; 21) Margareta Hedén, Karlstads SS 1.45,7; 22) Solveig Norman, IFK 1.45,9; 23) Gunbritt Jönsson, Poseidon 1.46,0; Monica Norell, Upsala SS 1.46,0; Solveig Lindén, NKK 1.46,0; 26) Maud Junefelt, Jönköpings SLS 1.46,5; 27) Karin Sundberg, Sirius 1.47,2; 28) Britta Lindgren, Karlstads SS 1.47,5; Gun Vallin, Bodens BK 1.47,5; 30) Ingrid Södergren, IFK 1.48,0; 31) Berit Forsmark, NKK 1.48,8; 32) Anita Nilsson, Jönköpings SLS 1.49,3; 33) Margareta Blanck, Jönköpings SLS 1.49,8; Gun Inger Petersson, Karlskrona SS 1.49,8; 35) Birgitta Lagergren, Jönköpings SLS 1.50,4; 36) Yvonne Roth, Trelleborgs SS 1.50,6; 37) Anita Klemming, Trelleborgs SS 1.51,2; 38) Maj-Britt Nilsson, Poseidon 1.51,6; 39) Christina Ribbing, Bodens BK 1.52,4; 40) Solveig Fredriksson, Karlslunds IF 1.52,8; 41) Inger Sjöberg, Neptun 1.54,2; 43) Ragna Löfstrand, IFK 1.54,4; 43) Elisabeth Ankarcrona, Boden BK 1.54,6; 44) Gun Hansson, Karlskrona SS 1.55,2; 45) Birgitta Selin, Karlskoga SS 1.56,2; 46) Gun-Inger Denrup, Poseidon 1.56,5; 47) Marianne Sundkvist, Bodens BK 1.56,5; 48) Marianne Olssén, Trelleborgs SS 1.57,0; 49) Valda Freivalds, IK Sirius 1.58,3; 50) Inger Thulin, Karlskoga SS 1.58,4; 51) Maj-Lis Hansson, Karlskrona SS 1.59,9; 52) Barbro Persson, IK Sirius 2.05,7; 53) Ingegärd Lundberg, Karlslunds IF 2.08,0; 54) Birgit Österberg, Karlslunds IF 2.11,7; 55) Ann-Margret Hansson, Karlskrona SS 2.17,0; 56) Inger Olsson, Karlslunds IF 2.20,2.

Grupp II.

Seniorer, herrar.

1.	Malmö SS	3.180,4	10.053,8
2.	SK Ran	3.615,8	9.881,5
3.	Katrineholms SS	2.706,2	9.175,9

Individuellt: 1) Bertil Persson, SK Ran 1.13,0; 2) Allan Andersson, SK Ran 1.13,4; 3) Ralf Liljegren, Malmö SS 1.15,5; 4) Gunnar Hersler, SK Ran 1.16,1; 5) Åke Wihlney, SK Ran 1.16,4; 6) Johny Lysell, Malmö SS 1.20,7; 7) Bertil Andersson, Malmö SS 1.20,8; 8) Tore Håkansson, Malmö SS 1.22,0; 9) Calle Jansson, Katrineholms SS 1.23,6; 10) Harry Sund, Katrineholms SS 1.25,3; 11) Bo Alm, Katrineholms SS 1.27,5; 12) L. G. Karlsson, Katrineholms SS 1.29,2.

A-juniorer, herrar.

1.	Limhamns SS	2.906,1	9.541,2
2.	Umeå SS	3.049,6	9.438,7
3.	Sala SS	3.053,4	9.059,0
4.	Västerås SS	2.474,5	8.868,0
5.	SK Ran	2.340,7	8.463,3
6.	Sundbyberg IK	2.445,1	8.202,6
7.	Malmbergs AIF	2.775,4	8.071,5
8.	Motala SS	2.578,3	7.977,9

Individuellt: 1) Lars Edstedt, Umeå SS 1.09,0; 2) Olle Modig, Malmbergets AIF 1.14,2; 3) Hans Ekman, Limhamns SS 1.16,1; 4) Bo Lind, Motala SS 1.17,6; 5) Curt Vanberg, Sala SS 1.18,4; 6) K.-O. Karlsson, Sala SS 1.21,5; 7) Roar Olsen, SK Ran 1.21,6; 8) K.-A. Karlsson, Sala SS 1.22,7; Lennart Dahlström, Sala SS 1.22,7; 10) Lars Sundström, Sundbybergs IK 1.23,2; 11) Bo Liljeholm, Limhamns SS 1.24,2; 12) Lennart Lindberg, Umeå SS 1.25,1; 13) Olle Westman, Malmbergets AIF 1.25,7; 14) Hans Fredriksson, Limhamns SS 1.26,7; 15) Johny Blomkvist, Sundbybergs IK 1.26,8; 16) Karl-Ivar Jonsson, Umeå SS 1.27,7; 17) Sewerin Ekman, Limhamns SS 1.27,8; 18) Bo Hedlund, Västerås SS 1.28,7; 19) Tim Westin, Umeå SS 1.28,8; 20) Birger Ryding, Västerås SS; 1.29,8; 21) Jan Borg, Västerås SS 1.30,3; 22) Lars Trygel, Malmbergets AIF 1.32,0; 23) Göran Bykvist, Västerås SS 1.32,4; 24) John Husberg, Motala SS 1.32,8; Gunnar Grunbaum, Motala SS 1.32,8; 26) Bo Ivsjö, SK Ran 1.33,0; 27) Gunnar Sundkvist, Malmbergets AIF 1.33,4; 28) Georg Andersson, Motala SS 1.34,0; 29) Olov Ekström, Sundbybergs IK 1.34,6; 30) Charles Quick, SK Ran 1.38,0; 31) Lennart Blyberg, Sundbybergs IK 1.42,0; 32) Erik Swane, SK Ran 1.42,9,

B-juniorer, herrar.

1.	Limhamns SS	2.412,7	7.626,1
2.	Katrineholms SS	2.123,2	7.182,1
3.	Sala SS	1.985,7	6.858,9
4.	Umeå SS	1.706,3	6.592,2
5.	SK Ran	1.937,4	6.425,3
6.	Malmö SS	2.126,8	6.419,6

Individuellt: 1) Wolfgang Bruhn, Ran 1.23,8; 2) Jan Edlund, Limhamns SS 1.27,8; Per Oskar Linneman, Limhamns SS 1.27,8; 4) Raoul Eklund, Sala SS 1.29,0; 5) Lars Gustafsson, Umeå SS 1.31,0; 6) Ragnar de Sharengrad, Limhamns SS 1.33,4; 7) Thomas N. Gabrielsson, Malmö SS 1.36,2; 8) Bo Kinberg, Katrineholms SS 1.37,0; Bo Eriksson, Katrineholms SS 1.37,0; 10) Jan Nyman, Malmö SS 1.37,5; 11) Sven Lorning, Malmö SS 1.37,8; Veijo Ollikainen, Limhamns SS 1.37,8; Benni Svensk, SK Ran 1.37,8; 14) Per Wramborg, Malmö SS 1.38,0; Gösta Källström, Katrineholms SS 1.38,0; 16) Allan Andersson, Sala SS 1.45,2; 17) Leif Viberg, Sala SS 1.46,2; Ingemar Bäckman, Sala SS 1.46,2; 19) Leif Brost, SK Ran 1.49,4; 20) Martin Ritzén, Umeå SS 1.49,7; 21) Roland Lövegren, SK Ran 1.51,0; 22) Karl-Erik Magnusson, SK Ran 1.53,8; 23) Jan Larsson, Umeå SS 2.00,0; 24) Sture Knutsson, Umeå SS 2.04,6.

A-juniorer, damer.

1.	Limhamns SS	3.080,3	9.354,7
2.	Katrineholms SS	2.382,9	7.810,9
3.	Sala SS	2.227,8	7.280,2
4.	Umeå SS	2.185,6	6.218,3

Individuellt: 1) Monica Peters, Limhamns SS 1.24,8; 2) Barbara Peters, Limhamns SS 1.30,2; 3) Astrid de Sharengrad, Limhamns SS 1.34,5; 4) Görel Brorsson, Umeå SS 1.36,5; 5) Inga-Lill Wennersten, Katrineholms SS 1.38,7; 6) Ulla Abrahamsson, Katrineholms SS 1.39,0; 7) Margareta Osberg, Limhamns SS 1.42,3; Eva Sundström, Umeå SS 1.42,3; 9) Monica Theuser, Sala SS 1.44,3; 10) Solveig Jakobsson, Sala SS 1.46,3; 11) Margareta Lindfors, Katrineholms SS 1.51,0; 12 Monica Eklund, Sala SS 1.52,0; 13) Barbro Nordholm, Sala SS 1.52,2; 14) Ann Margret Jangert, Katrineholms SS 1.53,7; 15) Birgitta Nystedt, Umeå SS 2.03,0; 16) Siv Lundström, Umeå SS 2.04,9.

B-juniorer, damer.

1.	Limhamns SS	2.888,1	8.966,5
2.	Malmö SS	2.237,5	7.725,7
3.	SK Ran	2.383,6	7.665,1
4.	Motala SS	1.619.9	6.544,0
5.	Umeå SS	1.480,3	5.101,6

Individuellt: 1) Gertrud Lindberg, Limhamns SS 1.26,3; 2) Görel Ekman, Limhamns SS 1.35,0; 3) Karin Larsson, SK Ran 1.35,2; 4) Karin Wallgren, Limhamns SS 1.40,4; 5) Anita Wernholtz, Malmö SS 1.41,0; 6) Ann-Ch. Vermén, SK Ran 1.42,0; 7) Lena Andersson, Limhamns SS 1.42,1; 8) Brita Heimer, Malmö SS 1.44,2; 9) Anne-Marie Rodell, Motala SS 1.47,2; 10) Mona Ljungström, Motala SS 1.47,3; 11) Kristina Larsson, SK Ran 1.47,9; 12) Anita Hansson, Malmö SS 1.49,0; 13) Maj Ljungström, Motala SS 1.57,0; 14) Barbro Andersson, SK Ran 1.58,7; 15) Inger Svensson, Malmö SS 2.02,4; 16) Karin Skoghagen, Umeå SS 2.06,9; 17) Inger Nilsson, Umeå SS 2.09,5; 18) Gudrun Jänkälä, Umeå SS 2.16,9; 19) Anita Andersson, Umeå SS 2.20,6.

Grupp III.

Seniorer, herrar.

1.	Simavd. 1902	3.457,3	10.953,6
2.	Kalmar SS	3.075,2	10.273,9
3.	Göteborgs KK	2.872,6	9.572,2
4.	Varbergs G&IF	2.413,5	9.016,0

Individuellt: 1) Sören Andreasson, Kalmar SS 1.11,6; 2) Hans-Erik Malmberg, S 02 1.12,1; 3) Palle Cardell, S 02 1.13,5; 4) Arne Zidén, Kalmar SS 1.15,2; 5) Ulf Hultin, Varberg GIF 1.18,5; 6) Bengt Karlsson, KGG 1.20,0; 7) Yngve Weqbratt, S 02 1.20,1; 8) Ingemar Signäs, S 02 1.21,0; 9) Ingvar Andersson, GKK 1.23,4; 10) Ingvar Arvidsson, GKK 1.25,6; 11) Jan Hamnesjö, GKK 1.26,6; 12) Helge Carlsson, Varbergs GIF 1.30,2; 13) Sören Olsson, Kalmar SS 1.31,1; 14) Henry Kalmevall, Kalmar SS 1.32,2; 15) Gert Hultgren, Varbergs GIF 1.41,4; 16) Sven Eric Svensson, Varbergs GIF 1.41,9.

A-juniorer, herrar.

1.	Skellefteå SK	3.384,6	10.507,3
2.	Kalmar SS	2.998,0	9.954,5
3.	Simavd. 1902	2.825,1	9.533,8
4.	Göteborgs KK	2.172,1	7.695,0

Individuellt: 1) Curt Furberg, Skellefteå SK 1.06,2; 2) Thomas Olsson, Kalmar SS 1.14,0; 3) Peter Bergengren, Skellefteå SK 1.18,6; 4) Rolf Magnusson, S 02 1.21,5; 5) Jan Logenius, S 02 1.22,0; L. E. Paulsson, GKK 1.22,0; 7) Gunnar Björklund, Skellefteå SK 1.22,2; 8) Stig Kindström, Kalmar SS 1.23,0; 9) Åke Högsell, Kalmar SS 1.23,8; 10) Bertil öhman, S 02 1.26,1; 11) Anders Nyström, Skellefteå SK 1.26,6; 12) Bo Hjälm, S 02 1.29,0; 13) Sven-Birger Petersson, Kalmar SS 1.29,6; 14) Urban Sandheden, GKK 1.41,5; 15) Lennart Carlqvist, GKK 1.43,2; 16) Leif Johansson, GKK 1.44,7.

B-juniorer, herrar.

1.	Kalmar SS	2.851,7	8.935,0
2.	Göteborgs KK	2.849,7	7.971,2
3.	Djursholms IF	2.330,6	7.187,6
4.	Simavd. 1902	2.016,0	6.946,2
5.	Huskvarna S&LS	2.171,5	6.657,2

Individuellt: 1) Ingemar öberg, Kalmar SS 1.17,3; 2) Bengt Boman, Göteborgs KK 1.20,2; 3) Roland Cras, Kalmar SS 1.20,9; 4) Claes Svensson, Göteborgs KK 1.21,8; 5) Kent Henricsson, Göteborgs KK 1.27,0; 6) Robert Fägersten, Djursholms IF 1.27,2; 7) Sten Lindqvist, Göteborgs KK 1.28,3; 8) Kurt Sandén, Huskvarna SLS 1.28,7; 9) Lars Evert Andersson, Huskvarna SLS 1.29,7; 10) Arne Johansson, Kalmar SS 1.29,9; 11) Reino Engqvist, Kalmar SS 1.30,6; 12) Knut Bergström, Djursholms IF 1.31,3; 13) Göran Zachrisson, Djursholms IF 1.33,9; 14) Kjell Hallén, S 02 1.35,5; 15) Evert Lindgren, S 02 1.38,0; 16) Per-Axel Eriksson, S 02 1.39,0; 17) Gunnar Andersson, Djursholms IF 1.41,3; 18) Per Arne Magnusson, Huskvarna SLS 1.43,6; 19) Åke Björk, Huskvarna SLS 1.47,7; 20) Sven-Åke Granqvist, S 02 1.49,1.

Seniorer, damer.

1.	SK Najaden	3.377,2	9.957,4
2.	Harnäs SS	2.843,1	8.655,1
3.	Varbergs GIF	2.634,6	8.357,1
4.	Kalmar SS	1.915,2	7.521,5

Individuellt: 1) Anita Andersson, Najaden 1.20,5; 2) Birgit Berggren, Najaden 1.25,3; 3) Gunnel Ekström, Harnäs SS 1.27,2; 4) Margareta Ekström, Harnäs SS 1.28,0; 5) Maj-Britt Helin, Najaden 1.34,7; Ingela Carlsson, Najaden 1.34,7; 7) Lis Kersti Eiritz, Harnäs SS 1.39,2; 8) Anita Johansson, Varbergs GIF 1.35,0; 9) Kate Jobson, Varbergs GIF 1.40,0; 10) Kerstin Sundås, Kalmar SS 1.40,7; 11) Greta Petersson, Varbergs GIF 1.41,6; 12) Ingrid Ljunggren, Varbergs GIF 1.43,2; 13) Birgitta Knapp, Harnäs SS 1.58,6; 14) Kerstin Adolfsson, Kalmar SS 1.59,7; 15) Anna Engebäck, Kalmar SS 2.02,8; 16) Solveig Råberg, Kalmar SS 2.12,2.

A-juniorer, damer.

1.	SK Najaden	2.825,3	9.088,5
2.	Skellefteå SK	3.166,7	8.819,6
3.	Kalmar SS	2.545,4	8.798,5

Individuellt: 1) Ulla Zachrisson, Skellefteå SK 1.23,0; 2) Ragnhild Romell, Najaden 1.29,6; 3) Boel Rahmstedt, Najaden 1.31,0; 4) Britta Olofsson, Skellefteå SK 1.31,8; 5) Marianne Andersson, Skellefteå SK 1.33,8; 6) Britt Caldner, Kalmar SS 1.37,2; 7) Eva Olofsson, Skellefteå SK 1.37,5; 8) Ulla Nordén, Kalmar SS 1.37,6; 9) Barbro Andersson, Najaden 1.43,0; 10) Sonja Sandell, Najaden 1.44,8; 11) Britta Lidblom, Kalmar SS 1.45,8; 12) Gunvor Johansson, Kalmar SS 1.46,7.

B-juniorer, damer.

1.	Kalmar SS	2.787,7	8.757,3
2.	Djursholms IF	2.400,1	7.516,5
3.	SK Najaden	2.241,5	7.383,1
4.	Harnäs SS	2.038,3	6.742,6
5.	Huskvarna S&LS	1.886,9	6.383,2

Individuellt: 1) Britta Högsell, Kalmar SS 1.33,5; 2) Barbro Carlander, Kalmar SS 1.34,2; 3) Agneta Huldt, Djursholms IF 1.36,1; 4) Britt-Marie Carlsson, Kalmar SS 1.40,2; 5) Birgit Carlander, Kalmar SS 1.40,9; 6) Lotta Lagerman, Djursholms IF 1.41,2; 7) Kerstin Lindblad, Harnäs SS 1.41,8; 8) Gunilla Fridh, Najaden 1.43,5; 9) Yvonne Fridh, Najaden 1.45,8; 10) Aina Persson, Najaden 1.47,2; 11) Mona Åkesson, Huskvarna SLS 1.48,0; 12) Kerstin Törnberg, Harnäs SS 1.48,5; 13) Kerstin Bergström, Djursholms IF 1.49,7; 14) Maj Fröström, Huskvarna SLS 1.50,2; 15) Margit öberg, Harnäs SS 1.53,6; 16) Stina Berg, Djursholms IF 1.54,1; 17) Gunnel Larsson, Najaden 1.57,9; 18) Marianne Friberg, Huskvarna SLS 2.07,2; 19) Elsie Friberg, Huskvarna SLS 2.11,6; 20) Marianne Andersson, Harnäs SS 2.19,0.

1954 ÅRS RÖSTLÄNGD

Svenska Simförbundets röstlängd för 1954 föreligger nu. Vi konstaterar icke utan tillfredsställelse att antalet nollor i kanten minskat något. Men därmed är icke sagt att det är bra som det är — det är tvärtom överraskande många föreningar som icke förmått betala årsavgiften eller insända stadgeenlig rapport.

Denna röstlängd skall användas vid distriktsförbundens sammanträden. Vi vill erinra om att i vissa distriktsfrågor som gäller simning endast de föreningar som ha rösträtt enligt denna röstlängd äro berättigade deltaga i beslut i dessa frågor.

1. Blekinge distrikt (13 fören.):	Antal röster
Frisksportarklubben Kallingeringen	1
Gränums Skolidrottsförening	1
IF Kamraterna, Ronneby	1
Karlshamns Simklubb	1
Karlskrona Folkskolas GoIF	1
Karlskrona Läroverks IF	1
Karlskrona Simsällskap	3
K. Blekinge flygflottilj, Kallinge	0
K. Flottans IF, Karlskrona	3
K. Karlskrona Kustartillerireg:s IF	1
Nättraby Folkskolas GIF	1
Olofströms Idrottsförening	2
Sölvesborgs GoIF	1

2. Bohuslän-Dals distr. (22 fören.):	Antal röster
Bengtsfors Boll- och IS	1
Billingsfors Idrottsklubb	0
Bovallsstrands Simklubb	1
Bullarens Skol IF	1
Dals-Eds Skolidrottsförening	1
Färgelanda Skolidrottsförening	1
Grebbestads Idrottsförening	1
Gräskärrs Skolidrottsförening, Uddevalla	1
Hogdals Sportklubb	1
Hunnebostrands Simsällskap	3
Högsäters Röda Korskrets	1
K. Bohusläns Reg:s IF, Uddevalla	1
Lysekils Simsällskap	3
Munkedals folkskolas IF	1
Skärets Simsällskap	1
Smögens Idrottsförening	1
Stenungsöns Segel- & Motorbåtsklubb	1
Stigens Skidklubb	1
Uddevalla Simförening	3
Ulvesunds Sportklubb	0
Åmåls Simsällskap	3
ödeborgs Idrottsförening	1

3. Dalarnas distrikt (32 fören.):	Antal röster
Avesta Simsällskap	1
Borlänge folkskolors IF	1
Borlänge Simsällskap	2
Dala-Floda IF, Holsåker	1
Dalbyns Folkskolas IF, Furudal	1
Falu Simsällskap	3
Fors Idrottsklubb	1
Gagnefs Skolidrottsförening	1
Grycksbo Idrottsförening	1
Hed-Garp Skol IF	1
Hedemora Simsällskap	3
IK Heros, Smedjebacken	1
Horndals Idrottsförening	1
Husby Skolidrottsförening, Långshyttan	1
Häradsbygdens Simsällskap	1
Idre Sportklubb	1
IK Jarl, Rättvik	0
IF Kamraterna, Mora	0
Karlsbyhedens IK	1
Krylbo Simsällskap	3
Kungl. Dalreg:s IF, Falun	2
Leksands Idrottsförening	2
Lima IF, Limedsforsen	1
Ludvika Förening för idrott	2
Malungs Idrottsförening	1
Nusnäs Idrottsförening	1
Orsa Idrottsförening	2

Stora Tuna Idrottsklubb	1
Svärdsjö Idrottsförening	1
Säters Idrottsförening	1
Vikmanshyttans IF	1
Älvdalens Idrottsförening	0

4. Gotlands distrikt (9 fören.):

	Antal röster
Bunge Skol. IF	1
Etelhems Idrottsförening	1
Etelhems Skolidrottsförening	1
Fårösunds GoIF	1
Kungl. Gotlands Inf.reg:s IK, Visb. slätt	1
K. Gotlands Kust.-reg:s IF, Fårösund	1
Rute Skolidrottsförening	0
Slite Idrottsförening	1
Visby Simsällskap	1

5. Gästriklands distr. (10 fören.):

	Antal röster
Forsbacka Idrottsklubb	1
Gästrike-Hammarby Idrottsförening	1
Harnäs Simsällskap	3
Hedesunda Idrottsförening	0
Hille Skolidrottsförening, Oppalaby	1
Hofors Allm. Idrottsförening	3
Idrottsklubben Huge, Gävle	1
Ockelbo Idrottsförening	1
Sandvikens Simklubb	2
Skutskärs Idrottsförening	3

6. Göteborgs distrikt (18 fören.):

	Antal röster
Badföreningarnas Simskola, Näset	0
Borgens Sportklubb, Surte	1
Chalmers IF, Göteborg	1
Göteborgs Folkskolesem:s GoIF	1
Göteborgs Kappsimningsklubb	3
Göteborgs Polismäns IF	1
Göteborgs Simsällskap	1
Göteborgs Spårvägars GoIF	1
Lerkils Sim- & Badgästförening	1
Lerums Simsällskap	1
Mölndals Simsällskap	1
Mölnlycke Simsällskap	1
Redbergslids Idrottsklubb, Göteborg	1
Simklubben Najaden, Göteborg	3
Simavdelningen 1902, Göteborg	3
Simklubben, Göteborg	3
Stegerholm, Badför. u. p. a., Näset	1
Sävedalens Allm. Idrottsklubb	1

7. Hallands distrikt (7 fören.):

	Antal röster
Fagareds yrkesskolas IF	1
Falkenbergs Idrottsklubb	1
Halmstads Simsällskap	1
K. Hallands Flygflottiljs IF, Halmstad	1
Sättila Skol IF	1
Varbergs GoIF	1

8. Hälsinglands distr. (12 fören.):

	Antal röster
Alfta GoIF	1
Arbrå Idrottsklubb	1
Bollnäs GoIF	1
Brobergs IF, Söderhamn	3
Edsbyns IF, Norredsbyn	0
Forsa IF, Näsviken	1
Hudiksvalls Simsällskap	3
Iggesunds Idrottsklubb	3
Jättendals Idrottsförening	1
Ljusne AIK	1
Sandarnes Sport- o. Idrottsfören.	3
Ström/Stocka IF, Strömsbruk	0

9. Jämtland-Härjedalens distrikt (22 fören.):

	Antal röster
Alsens Idrottsförening	1
Bispgårdens Simsällskap	1
Brunflo Idrottsförening	0
Bräcke Sportklubb	1
IF Castor, Östersund	3
Föllinge Idrottsklubb	1
Gällö Idrottsförening	0
Hammerdals Idrottsförening	1
Hogdals Folkskolestyrelse	1
Hällsjö Idrottsklubb	1
IF Kamraterna, Strömsund	1
K. Norrlands Art.-reg:s IF, Östersund	1
Laxsjö Idrottsförening	1
Långåskans Idrottsförening	1
Marieby GIF, Lillmarieby	0
Orrvikens IK	1
Stugubyns Skol IF, Stugun	1
Svegs Idrottsklubb	0
Trångsvikens Idrottsförening	0
Vemdalens Idrottsförening	1
Östersunds Läroverks IF	1
Östersunds Simsällskap	3

10. Medelpads distrikt (4 fören.):

	Antal röster
Lidens Simsällskap	1
Sundsvalls Simsällskap	1

Timrå Allmänna Idrottsförening	1
Ånge Simsällskap	1

11. Norrbottens distr. (14 fören.):

	Antal röster
Arvidsjaurs Allm. IK	1
Bodens Bandyklubb	3
Hietaniemi SK, Hedenäset	0
IF Kamraterna, Arvidsjaur	1
IF Kamraterna, Lainio	1
Koskullskulle Simsällskap	1
K. Bodens Art.-reg:s IF	1
K. Bodens Ingenjörskårs IF	1
Luleå Simsällskap	1
Malmbergets Allm. Idrottsförening	2
Munksunds Simsällskap	3
Piteå Simsällskap	1
Tuolluvaara Idrottsförening	1
Kungl. Norrbottens Reg:s IF, Boden	1

12. Närkes distrikt (21 fören.):

	Antal röster
Askersunds Simsällskap	1
Aspa Idrottsklubb	0
Bångbro Idrottsklubb	1
Fellingsbro Skolungdoms IF	1
Glanshammars Idrottsförening	2
Hällefors Folkskolas IF	1
Karolinska Läroverkets IF	1
Karlslunds Idrottsförening, Örebro	1
Kopparbergs Skol IF	0
Lindesbergs Simsällskap	1
Friksportarklubben Ramund, Laxå	1
Sikfors AIF	1
Skyllbergs Idrottsklubb	1
Ställdalens AIK	1
Wedevågs Idrottsförening	1
Yxhults Idrottsklubb, Hällabrottet	1
örebro Allm. Flicklärov. IF	1
örebro Folkskolors IF	1
örebro Prakt. Mellanskolas GIF	1
örebro Simsällskap	3
Östansjö Idrottsförening	1

13. Skånes distrikt (47 fören.):

	Antal röster
IK Attack, Hälsingborg	1
Barsebäcks Skol IF	1
Baskemöllas Simsällskap	1
Branteviks Simsällskap	1
Bälinge Simsällskap, örkelljunga	1
Degeberga GoIF	1
Frenninge-Vollsjö GF, Vollsjö	1
Friksportklubben Havsörnen	0
Glimåkra IF	1
Glimåkra Simsällskap	1
Hälsingborgs Simsällskap	3
Höganäs Simsällskap	1
Hörby Simsällskap	1
Höörs Simsällskap	1
Ivö Bollklubb, Ivö	1
IF Kamraterna, Knislinge	1
KFUM:s GoI-avd., Kristianstad	1
Kiviks AIF	1
Kristianstads SLS	1
K. Flygkrigssk. IF, Ljungbyhed	1
K. Wendes Art.-Reg:s IF, Kristianstad	1
Landskrona Simsällskap	3
Limhamns Simsällskap	3
Ljungbyheds Boll- o. Idrottssällskap	1
Ljungens Villaägarefören., Höllviken	1
Lunds Universitets GoIF	1
IF Lödde, Löddeköping	1
Löddeköpings östra Folkskolas IF	1
Lönsboda SS	1
Malmö Simsällskap	3
Marieholms Idrottssällskap	1
Näsby Skolidrottsförening, Klasaröd	1
Sankt Olofs Idrottsförening	1
Simklubben Poseidon, Lund	3
Simklubben Ran, Malmö	3
Simrishamns Simsällskap	1
Skillinge Simklubb	1
Skivarps GoIF	1
Skånes Fagerhults SS	1
Spjutstorps Idrottsförening	1
Feiluftsföreningen Sport	1
Torekovs Simsällskap	1
Trelleborgs Simsällskap	3
Trolle-Ljungby IF, Gualöv	0
Vinslövs SS	0
Ystads Simsällskap	1
Ängelholms SS	3

14. Smålands distrikt (47 fören.)

	Antal röster
Alstermo IF, Hohultsslätt	1
Alvesta Simsällskap	1
Berga Samhällsförening	1
Bredaryds Skolidrottsförening	1
Bårarydns Idrottsklubb	0
Eksjö Sim- o. Livräddningssällskap	2
Friksportklubben Framåt, Bodafors	0
Fågelfors Idrottsförening	1
Gamleby Simklubb	0
Gnosjö Idrottsförening	1

Gränna AIS	1
Hestra Skid- & Sportklubb	1
Huseby IF, Vislanda	1
Huskvarna SoLS	2
Jönköpings SoLS	3
Kalmar Simsällskap	3
IF Kamraterna, Borgholm	1
Kröns Simklubb, Vimmerby	1
K. Kalmar Flygflottiljs IF, Kalmar	0
K. Norra Smålands Reg:s IF, Eksjö	1
Lamhults Simsällskap	1
Lessebo GoIF	1
Ljungby Simsällskap	1
Mariannelunds AIS	1
Markaryds Simsällskap	1
Mörbylånga SS	2
Norrahammars GoIS	1
Nybro Idrottsförening	1
Nybro Simsällskap	1
Nässjö SoLS	3
Oskarshamns Simsällskap	2
Rörviks Idrottsförening	1
Skillingaryds Simsällskap	0
Skruvs Idrottsförening	1
Stora Rörs Simsällskap	1
Sävsjö Folkskolas IF	1
Tranås Simsällskap	1
Traryds Simsällskap	1
Vaggeryds Simsällskap	1
Vetlanda Simsällskap	2
Vimmerby Simfrämjande	1
Värnamo Simsällskap	1
Västerviks Simsällskap	3
Växjö Simsällskap	3
Åsedas Kom. Mellanskolas IF, Åseda	0
Åseda Skol. IF	1
Älmhults Simsällskap	1

15. Stockholms distr. (48 fören.):

	Antal röster
Sim- och IS Allians	1
Simklubben Delfinen, Ektorp	1
Djursholms IF	1
Enskede Läroverks IF, Stockholm	1
Essinge Idrottsklubb	0
Friluftsföreningen, Stockholm	1
Gribbylunds Ungdom	1
Hammargårdens Skol-IF, Drottningholm	1
Sim- & IK Hellas	3
Huddinge Skolors IF	1
Hushållstekn. Mellanskol. IF, Sthlm	1
Hässelby Sportklubb	1
IF Kamraterna, Stockholm	3
Klara Skollovskolonis IF, Sthlm	1
If Kamraterna, Lidingö I	1
K. Flottans IF, Stockholm	1
K. Krigsskolans IoSF, Stockholm	1
K. Svea Ingenjörskårs IF, Stockholm	1
K. Waxh. Kustart. reg:s IF, Osk. Fredr.	1
Lerviks Idrottssällskap	1
Långsjö Simsällskap, Älvsjö	2
Lännersta Simsällskap	1
Mälarhöjdens Simsällskap	2
Mörtnäs fastighetsägareförening	1
Nacka Simsällskap	1
Simklubben Neptun, Stockholm	3
Idrotts- o. Skyttekl. NK, Stockholm	1
Nynäshamns SLS	2
S:t Görans Samrealskolas GIF »Snabb»	1
Solviks Simsällskap	2
Spånga Folkskolors IF	1
Stockholms Folkskolors GoIF	1
Stockholms Kappsimningsklubb	3
Stockholmspolisens IF	3
Stockholms Simhopparklubb	1
Stockholms Simsällskap	1
Stockholms Spårvägars GoIF	2
Sundbybergs Folkskolors IF	0
Sundbybergs IK	1
Södra Latins Idrottsförening, Sthlm	1
IF Tell, Stockholm	1
IK Tower	1
Upplands-Väsby Simsällskap	0
Västerhanninge Simsällskap	0
Årsta Havsbads Stugägarförening	1
Ängby Läroverks GoIF, Riksby	1
Ängby Simsällskap	2
Östra Real IF, Sthlm	0

16. Södermanlands distr. (23 fören.):

	Antal röster
Eskilstunaflickornas GK, Eskilstuna	1
Eskilstuna Simsällskap	3
Flens Simsällskap	3
Godtemplarnas UoIF, Eskilstuna	1
Järna Gymnastikförening	1
IF Kamraterna, Gnesta	1
IF Kamraterna, Strängnäs	1
Katrineholms KK	2
Katrineholms SS	3
K. Söderm. Pansarreg:s IF, Strängnäs	1
Löthens GoIF, Ludgo	1
Lövsta Idrottsförening, Vagnhärad	1
Malmköpings Idrottsförening	1
Nyköpings Simsällskap	3
Oxelösunds Sportklubb	1

Oxelösunds Simsällskap	1
Runnvikens Simsällskap	1
Solbacka Läroverks IF, Stjärnhov	1
Sparreholms Sportklubb	0
Stigtomta IF	1
Södertälje GoSF	3
Tunafors Sportklubb, Eskilstuna	3
Västerljungs Skolas IF	1
östertälje skolidrottsförening	1

17. Upplands distrikt (24 fören.):

	Antal röster
Edsbro Skolungdoms IF	1
Enköpings AIF	3
Gimo Simsällskap	2
Gårdskärs GoIF	1
Gårdskärs Skol IF	1
Hallsta Idrottsklubb	1
Heby AIF	1
Inf.-skjutskolans IF, Rosersberg	1
K. Flygkadettskolans SoIF, Uppsala	1
K. Upplands Flygflottiljs IF, Uppsala	1
K. Uplands Reg:s IF, Uppsala	1
Marielunds Simsällskap, Uppsala	1
Morgongåva Sportklubb	1
Norrtälje Folkskolors IF	1
Norrtälje Simklubb	1
Sigtunaskolans IF	1
Sigtunastiftelsens Hum. Lärov. GIF	1
IK Sirius, Uppsala	3
Sunnerdals IF, Bro	1
Upsala Simsällskap	3
Uppsala Studenters IF	1
Väddö Simsällskap	1
österby Simsällskap, österbybruk	3
östhammars Sportklubb	1

18. Värmlands distrikt (31 fören.):

	Antal röster
Degerfors Simsällskap	3
Filipstads Folkskolas IF	1
Filipstads Idrottsförening	1
Finnskoga IF, Bograngen	1
Frykeruds Skolors IF	1
Gettjärns IF	1
Granbergsdals IF	1
Grava skolas GIF, Hynboholm	1
Karlskoga Simsällskap	3
Karlstads Kanotförening	1
Karlstads Simsällskap	3
Karsbols Skolidrottsförening	0
Kristinehamns Simsällskap	3
Lesjöfors IF	1
Lundsbergs skolas IF	1
Malsjö Simsällskap	2
Molkoms Simsällskap	1
Munkfors Simsällskap	1
Nykroppa AIK	1
SK Sifhälla	3
Stens Simförening	0
Stora Kils Skol-IF	1
Storfors Fotbollsförening	1
Sunne Simsällskap	2
Torsby Simsällskap	1
Transtrands Skolas GIF	1
Ulleruds Simsällskap	1
IK Viking	0
Vitsands skolors SF	1
Åmotfors Idrottsförening	1
Ärjängs Idrottsförening	1
Älvenäs Idrottsförening	1

19. Västerbottens distrikt (12 fören.):

	Antal röster
Bolidens förening för Idrott	1
Burträsks Idrottsklubb	0
Hörnefors Simsällskap	0
IF Kamraterna, Kristineberg	1
IF Kamraterna, Rundviksverken	1
Lycksele Idrottsförening	0
Sandviks IK, Holmsund	2
Sandåkers Sportklubb, Umeå	1
Skellefteå Simklubb	3
Umeå Simsällskap	3
Idrottsföreningen Norrl. Dragoner	0
Vännäs AIK	1

20. Västergötlands distr. (32 fören.):

	Antal röster
Alingsås SoLS	3
Amnehärads Skol IF, Otterbäcken	1
Dalsjöfors GoIF	1
Dövstumsskol, IF Viljan, Vänersborg	1
IF Elfsborg, Borås	3
Forsviks Idrottsförening	1
Fritsla Simsällskap	1
Gräfsnäs Idrottsförening	1
Herrljunga Sportklubb	1
Hyssna Simsällskap	1
Järpås Gymnastikförening	1
IF Kamraterna, Hjo	1
IF Kamraterna, Vänersborg	3
K. Karlsborgs Lv-Regementes GoIF	1

K. Älvsborgs Reg:s IF, Borås	0
Lidköpings GoSS	3
Limmareds Idrottsförening	1
Långeds Idrottsförening	1
Mariestads Simsällskap	2
Mullsjö Idrottsförening	1
Målsryds IF	1
Månstads IF	1
Nääs IF	1
Rydals GoIF	1
Skara Idrottsförening	1
Skene Sim- och Idrottssällskap	2
Skövde Simsällskap	3
Simsällskapet Sälen, Vegby	1
Tidaholms GoIF	1
Trollhättans SS	2
Ulricehamns Simsällskap	2
Frisksportarklubben örnen, Alafors	0

21. Västmanlands distrikt (13 fören.):

	Antal röster
Arboga Simsällskap	2
Betels Skolidrottsförening, Skultuna	1
Hallstahammars Sportklubb	2
Kolsva Idrottsförening	1
Kungsörs Simsällskap	2
Köpings Simsällskap	2
SF Mörtarna, Fläckebo	1
Norbergs AIF	1
SS Nymfen, Västanfors	1
Sala Simsällskap	3
Strömsholms SS	1
Surahammars IF	2
Västerås Simsällskap	3

22. Ångermanlands distrikt (11 fören.):	Antal
Brännans Idrottsförening, Härnösand	1
IF Friska Viljor, örnsköldsvik	1
Härnösands Simsällskap	1
Kramfors Idrottsförening	1
K. Norrlands Trängkårs IF, Sollefteå	0
Nordingrå Sportklubb	1
IF Sandvikarna, Dynäs	1
Simsällskapet, Sim, överhörnäs	1
Sollefteå GoIF	2
Vemyra Skolidrottsförening, Sollefteå	1
örnsköldsviks Simsällskap	0

23. östergötlands distr. (22 fören.):

	Antal röster
Björsäters Sportklubb	1
Borensbergs ASS	1
IF Borgen, östra Husby	1
Boxholms ASS	1
Finspångs Simsällskap	3
Grytgöls Idrottsklubb	1
Hästholmens Idrottsförening	1
Ungdomslogen nr 458 Ljus av IOGT	1
IF Kamraterna, Wreta-Kloster	1
K. Livgrenadjärreg:s IF, Linköping	1
K. östgöta Flygflottiljs IF, Malmslätt	1
Linköpings ASS	3
Linköpings KK	2
Simklubben Lore, Lotorp	2
Lunnevads GIF	1
Mjölby Simsällskap	2
Motala Simsällskap	3
Norrköpings Kappsimningsklubb	3
Norrköpings Simsällskap	1
Vadstena GIF	1
Valdemarsviks Simsällskap	1
ödeshögs Simsällskap	1

Från förbundet kan rekvireras:

Simdräkter, dam, färg marinblå, grön, vinröd ..... kr. 11:—
Tävlingsbyxor, nylon (olympiamodell), svart, marinblå » 11:—
Vid beställning uppgiv önskad storlek och färg.

AB. Realtryck, Sthlm 1954

Simsport

Meddelanden från Svenska Simförbundet

JUNI NUMMER 4 - ÅRG. 9 1954

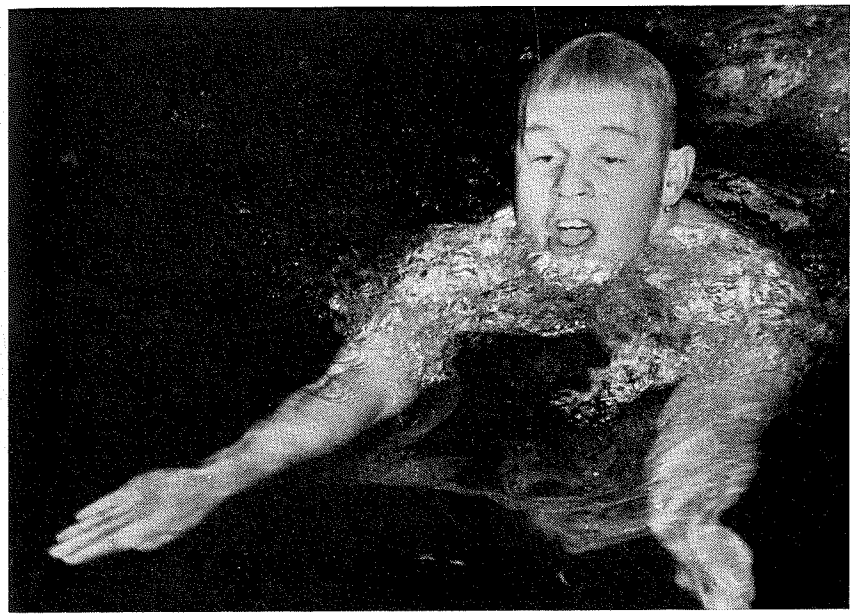

Göran Larsson, som var Europas främste sprintersimmare vid Helsingforsspelen för två år sedan, tränar energiskt med sikte på EM i Turin. För fyra år sedan blev SKK-aren europamästare i ryggsim i Wien. Nu siktar han uteslutande på frisimmet, oaktat han på vår bild uppträder som bröstsimmare. Det hände vid Stockholms inomhus-DM i maj.