Simsport

Meddelanden från Svenska Simförbundet

JAN.—FEBR. NUMMER 1 - ÅRG. 8 1953

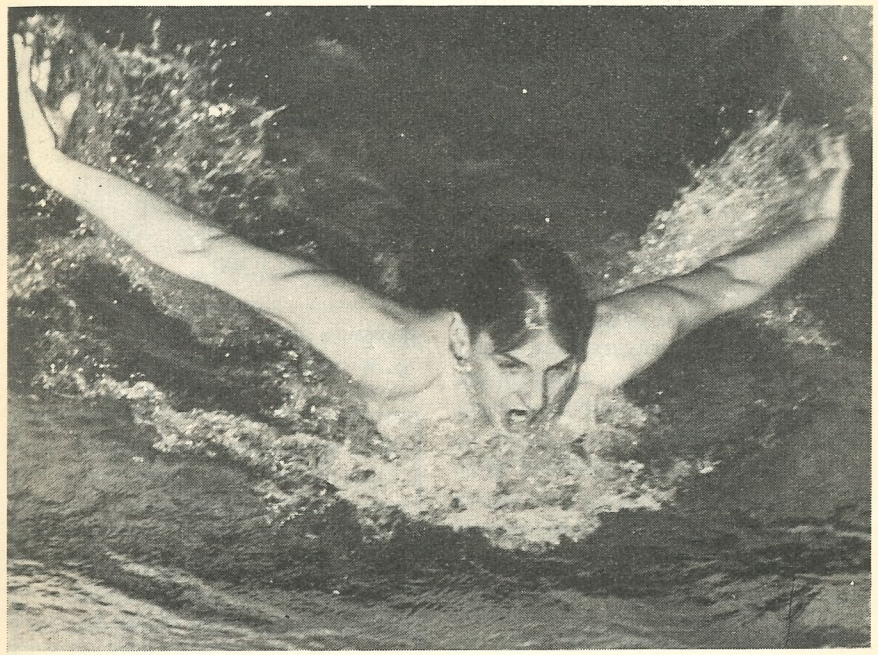

Fjärilsim med bentag à la fisksnärt är tillåtet fr. o. m. årsskiftet. Att detta simsätt är effekivt har redan bevisats. Göran Larsson har simmat 50 meter på 31,5 och Bo Larsson, den 16-årige neptunaren, som ses på bilden, hade 31,6, då han härom sistens besegrade specialisterna Bengt Rask och Bengt Uhlin.

LOVANDE START

Man kan inte undgå att imponras över det utomordentligt lovande material som finns att bearbeta i våra två nordligaste provinser, skriver rikstränaren Erik Adlerz i sin senaste rapport till förbundet, vilken helt igenom andas optimism. Resultaten från säsongstarten i Boden och Munksund understryker med siffror den glädjande haussen i norr. Man tror sig skönja en norrländsk guldålder.

Lika stor optimism ger sig dock till känna även på andra orter. Darko Prvan kunde inte med ord uttrycka sin belåtenhet över intresset i Skåne, där hans instruktionsverksamhet tydligen verkat som en vitamininjektion.

Ett gott bevis för detta är Skånes två uppmärksammade segrar över Köpenhamn.

Från Borås kommer också friska fläktar. Simkommitténs ordförande Per-Olof Olsson fick vid en nyårsvisit i vävarstaden ta del av en simningens generalplan, som nättupp kan komma honom att tappa andan.

Det nya året har börjat bra!

Utmärkelser

Hederplakett i silver.

Edvard Sjöbäck, Malmö.

Förtjänstdiplom.

Sigfrid Löfkvist, Malmö.

TÄVLINGAR

Mars:

4—6: Stockholm: Vårserien i polo
7—8: Eskilstuna: D:o
14—15: Borås: D:o
19: Stockholm: D:o
29: Borås: D:o (final)
21—22: Köpenhamn: Nord. juniorlandskampen

April:

12: Stockholm: SM inomhus
18—19: Eskilstuna: Polo, Sthlm—Landsorten
Landslaget—Pressen

Maj:

22—23: Köpenhamn: Damlandskamp
Danmark—Sverige

Juli:

25—26: Gjövik: NM i vattenpolo
26: Ej best. plats: SM i komb. höga hopp

Juli—Aug.

31—2: Linköping: SM
8—9: Varberg: NM.

SIMSPORT

MEDDELANDEN
FRÅN SVENSKA SIMFÖRBUNDET

Redaktionskommité:
SIGFRID HEYNER (ansvarig utgivare)
HENRY RUNSTRÖMER (huvudredaktör)
GÖSTA ÖLANDER

Adress: SVEAVÄGEN 29. STOCKHOLM

Sekreterarens *spalt*



Sigfrid Heyner,
förbundssekreteraren.

VÅRSÄSONGEN har börjat och våra flickor och pojkar har satt igång träningen för fullt. Om någon månad börjar vårtävlingarna och redan den 21—22 mars är det dags för våra juniorer att visa vad de hunnit med vid juniorlandskampen i Köpenhamn mellan de nordiska länderna. För någon vecka sedan har ett meddelande härom utgått till distrikten och föreningarna och vi vill här endast ännu en gång påminna om att juniorernas tränings- och tävlingstider kommer kansliet till handa så snart som möjligt och under alla förhållanden icke senare än den 2 mars.

*

VI MÅSTE RÄKNA MED att vårens tävlingsprogram kommer att bli mycket omfattande. Därför är det angeläget, att föreningar, som planera internationella eller nationella tävlingar snarast meddela detta till kansliet med angivande av önskade tävlingsdagar och planerat program, så att kommittéerna kan få en överblick över läget. Dröj därför ej för länge med dessa anmälningar till kansliet, ty det kan medföra, att den planerade tävlingsdagen blir upptagen av annan arrangör. Våra aktiva sätta också stort värde på om de i god tid få veta säsongens tävlingsprogram.

*

FINA:s NYA REGLER ha efter lång väntan anlänt och därmed har kommittén för våra stadge- och regeländringar börjat sin verksamhet med omarbetningen av Svenska Simförbundets stadgar och tävlingsbestämmelser. Det blir ett drygt arbete men med hjälp av våra kommittéer för simning, hopp och vattenpolo bör det ändock gå tämligen fort att få det hela klart i god tid före sommarsäsongen. Regelkommittén är tacksam för alla goda förslag, som kunna vara av värde vid förtydligandet av nuvarande stadgar och regler. Det bör dock framhållas att sådana förtydliganden endast få gälla formuleringen av vissa meningar och stycken, medan däremot förslag till rena regeländringar icke kunna tagas upp till behandling i detta sammanhang.

De största ändringarna komma att gälla det tidigare bröstsimmet, som enligt FINA:s beslut i Helsingfors uppdelats i två olika simsätt, vilka benämnas **bröstsim** och **fjäril-**

sim. Reglerna för dessa simsätt komma i stort sätt att bli lika de regler, som gällt för s. k. ortodoxt bröstsim respektive fjärilsim. Ändringen medför vidare, att rekordbestämmelserna måste ändras avsevärt. Efter den 1 januari 1953 komma världsrekord att godkännas på följande distanser (såväl för herrar som damer):

Simsätt	Yards	Meter
Frisim	*100*	*100*
	220	*200*
	440	*400*
	880	*800*
	1.760	*1.500*
Bröstsim	*100*	*100*
	220	*200*
Ryggsim	*100*	*100*
	220	*200*
Fjärilstim	*100*	*100*
	220	*200*
Individuell medley:		
1. Fjärilsim		
2. Ryggsim		
3. Bröstsim		
4. Frisim	*400*	*400*
Frisim lagkapp	*4×100*	*4×100*
D:o (endast herr)	*4×200*	*4×200*
Lagkapp medley		
1. Ryggsim		
2. Bröstsim		
3. Fjärilsim		
4. Frisim	*4×100*	*4×100*

Anm.: Det bestämdes att bröstsimsrekordens uppdelning i bröstsim- och fjärilsimsrekord skulle äga rum fr. o. m. den 1 jan. 1953. Byrån fick i uppdrag att fastställa de minimitider, under vilka nya världsrekord komma att godkännas efter den 1 januari 1953.

2. Regler för de olika simsätten:
Bröstsim:

— — — — — — — — — — — — — — —. *Med 52 röster mot 38 bestämde kongressen beträffande bröstsimmet, att detsamma skulle indelas i två separata simsätt, varför i fortsättningen följande simsätt äro godkända, nämligen: Frisim, ryggsim, bröstsim och fjärilsim.*

*

SVENSKA REKORDTABELLEN kommer att upptaga samma distanser med tillägg för 50 m fritt. Nya svenska rekord i bröstsim och fjärilsim komma att godkänna efter den 1/1 1953, om de uppnådda tiderna understiger vissa uppställda minimitider. Tabellen för dessa minimitider utarbetas för närvarande i samråd med simkommittén. Tider, som uppnåtts i s. k. ortodoxt bröstsim eller fjärilsim före den 1/1 1953, kunna icke godkännas som rekord i bröstsim respektive fjärilsim i den tabell, som gäller efter nämnda tidpunkt.

Om någon önskar göra frågor angående de nya reglerna före det dessa komma i tryck, kan dessa frågor ställas till sekreteraren, som lämnar svar, så snart tiden det medger.

*

TIDNINGEN SIMSPORT behöver ännu många prenumeranter för att

Per-Olof Olsson:

HOROSKOP FÖR SVENSK SIMNING

Vid de olympiska spelen i Helsingfors fick vi erfara, att vissa nationer genomgått en häpnadsväckande snabb utveckling på det simtekniska området. Genom samtal och diskussioner med ledare och instruktörer fick man klart för sig, att hemligheten till denna metamorfors står att finna i en välplanerad och målmedveten uppläggning av simsporten i just dessa länder. Samarbetet med stat och kommun — den ska gå ihop. Det behövs därför krafttag för att öka abonnemangen och vi vädja ännu en gång till alla distrikt och föreningar, att de gör vad de kan för att reklamera för tidningen. Om vi dessutom, var och en på sitt håll, hjälper redaktören att få ihop trevliga bidrag om simnytt landet runt, måste väl alla hålla med om att tidningen är en nödvändighet för svensk simsport.

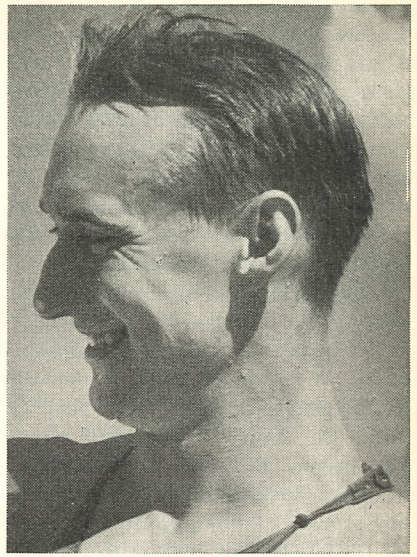

Per-Olof Olsson,
simkommitténs ordförande.

Lika nödvändig, som Simsport är för hela den svenska simidrotten, är den nya Hoppboken för våra hoppare och hoppintresserade. Visserligen har hoppintresset varit dåligt under de senaste åren, men nog bör det vara många än, som icke tagit del av vad Hoppboken har att lära ut.

Såväl Simsport som Hoppboken borde kunna utdelas som pris vid tävlingar i simning och hopp och därigenom bli värdefulla men ändock billiga pris.

inte minst på det ekonomiska området — tillskrevs också stor del i framgångarna.

Mot bakgrunden av dessa erfarenheten kan det vara av intresse att göra en snabbskiss av vår svenska simsport och försöka utröna vilka möjligheter som står till buds, då det gäller att förbättra standarden och hålla jämn takt med den internationella utvecklingen.

Vi har ett försprång.

Vi har ett försprång framför många andra länder. Jag syftar på det mänskliga materialet. Våra svenska pojkar och flickor är ett ut-

märkt råmaterial, som bör kunna förädlas av de skickliga instruktörer, vilka vi nu har till vårt förfogande i större utsträckning än någonsin tidigare. Vi har även simhallar, även om vi gärna skulle vilja ha flera och kunna täcka stora vita fläckar på den svenska kartan. Skall man vara fullt ärlig, så bör det sägas, att Sverige har ett gott utgångsläge jämfört med många länder, om man räknar antalet simmare och ställer det i förhållande till antalet instruktörer och simhallar.

Inne på kapitlet simhallar tvingas man tyvärr konstatera, att det mindre än bristen på sådana än möjligheterna att rationellt utnyttja dem för simträning som försvårar vårt arbete och lägger en hämsko på utvecklingen. Det är inte enbart ekonomiska förhållanden som här fått spela in, det är lika vanligt, att gamla fördomar fått råda till följd av bristen på tidsenlig sakkunskap.

Kvällsträning en fara.

Vi i svensk simsports ledning har en stor mission att fylla, då det gäller att skapa bättre träningsmöjligheter för våra aktiva simmare och då främst juniorerna. Det får enligt mitt förmenande anses högst anmärkningsvärt, att de flesta svenska simklubbarna är helt hänvisade till kvällsträning en eller ett par gånger i veckan och oftast efter allmän badtid, d. v. s. efter kl. 20. Det säger sig självt, att varken föräldrar eller ansvarskännande ledare fordra alltför flitig träning av unga flickor och pojkar vid dessa sena kvällstimmar. Goda simmare skall och får inte drivas fram på bekostnad av försummat skolarbete. På den punkten måste vi få en ändring till stånd. Badhallarna måste stå öppna för träning på eftermiddagarna.

Bad på gymnastikschemat.

På flera platser i vårt land har framsynta skolmyndigheter och landsting under nuvarande förhållanden, då bristen på gymnastiksalar är minst sagt skriande, bytt ut den vanliga gymnastiken mot bad. Det är en åtgärd som vi simledare gläder oss åt och som vi på allt sätt bör uppmuntra. Vi bör se till att kunniga instruktörer ställas till förfogande, så att ungdomarna ledes in på rätt spår redan från första början. Då kan vi också få rik lön för mödan. Simsporten har den stora fördelen framför många andra idrotter, att ungdomar, som av lyte eller svaghet har svårt att hävda sig mot kamraterna, här kan hävda sig förvånansvärt bra och många gånger återvinna sin styrka.

För att rätt kunna bedöma klubbarnas möjligheter till rationellt arbete i våra simhallar kommer simförbundet under våren att från sitt kansli skicka ut en rundfråga på vilken vi hoppas få ett så uttömmande svar att vi sedan kan sammanställa materialet och efter bearbetning finna lösning på de svåraste problemen.

Stöd åt instruktörerna.

Svensk simsports utveckling vilar f. n. till stor del på de instruktörer och badmästare som finns i våra simhallar. Dessa får vid sidan om sin ordinarie tjänst oftast frivilligt eller mot ringa ersättning arbeta med klubbträning till långt fram på kvällarna. Man måste ge denna grupp speciellt erkännande för dess välsignelsebringande mission och hoppas att utvecklingen skall gå därhän, att de inom en ej alltför avlägsen framtid kan erbjudas bättre arbetsförhållanden och bättre ekonomiska villkor.

Instruktörernas arbete får betraktas som en fortsättning på den elementära simundervisningen och utgör dessutom en god hjälp i ungdomsarbetet. Här har idrott och kommun ett gemensamt intresse och har all anledning att samarbeta. Ekonomiskt bör kommunerna kunna lämna hjälp till självhjälp. Detta samarbete har också redan etablerats på några håll ute i landet.

Utökad kursverksamhet.

Utbildningen av nya ledare och fackkunniga instruktörer kräver en utökad kursverksamhet. Simförbundets möjligheter är tyvärr ännu så länge rätt begränsade. Vi har en skriande brist på instruktionsfilmer och simteknisk litteratur. För att råda bot på denna punkt har förbundet dock i dagarna tillskrivit andra simförbund och hoppas på den vägen få någon bättring till stånd. Från riksidrottsförbundets sida har vi i detta avseende rönt tacksam förståelse för våra fordringar.

Sex nya simhallar.

Under de närmaste två åren räknar vi med att få sex nya simhallar ute i landet och bland dem blir av allt att döma Göteborgs och Malmös de största. Simklubbarna i dessa städer arbetar nu energiskt på att få fram nya ledare och instruktörer, så att de står redo att sätta i gång ett effektivt, simtekniskt riktigt arbete redan från första början. I detta sammanhang vill jag gärna harangera Skåne simförbunds kursverksamhet, som sträcker sig över aktiva, ledare, instruktörer och andra funktionärer. Framtiden kommer säkert att visa resultat av ett arbete, som kanske inte alla gånger förefaller särskilt stimulerande.

Samordnat tävlingsprogram.

All träning stimuleras av tävlingar. Vårt nuvarande system, som bygger på den gamla ordningen för ett fåtal simhallar, bör ersättas med utvecklingsmässigt modernare system, som innebär samordnat tävlingsutbyte över hela landet och ytterst syftar till att bereda de aktiva rejäla tävlingar vid lämpliga tidpunkter. Speciellt viktigt är detta för elitsimmarna, som då i god tid kan inrikta sig på vissa speciella tävlingar. Självfallet måste också det svenska tävlingsprogrammet i görligaste mån överensstämma med det internationella. Simsektionen har vidtagit vissa åtgärder för att succesivt införa detta nya system och som ett första led i den riktningen kommer kansliet två gånger om året att infordra distriktens preliminära tävlingsdagar, vilka skall sammanställas till en tävlingskalender och publiceras i Simsport.

Längre frisimdistanser.

Under detta år kommer mästerskapsprogrammet att utökas med nya grenar, vilka skall arrangeras inomhus. Premiären sker i Stockholm den 12 april. De nytillkomna grenarna har tillkommit för att uppmuntra vissa eftersatta simsätt och distanser och får ses som ett utvecklingsled i svensk simsport. Om några år är vi säkert redo att införa längre inomhusdistanser i frisimmet, där vi gärna vill ha större bredd på 400-metersdistansen.

Klubbutbytet mellan klubbar, städer, provinser och landsdelar kommer säkerligen att utökas under kommande år. Redan nu kan vi urskilja några typiska simcentra såsom Lund, Borås, Stockholm, Skellefteå och Boden för att gå från söder till norr. Kring dessa centra växer det upp nya bad och simhallar med tävlingsintresserade klubbar. Inom några få år bör vi som efterföljare till Stockholm—Landsorten kunna få fram tävlingar mellan Syd-, Väst-, Öst- och Nordsverige. Utvecklingen pekar i den riktningen och jag skulle tro, att man också kan finna sådana matcher ekonomiskt genomförbara.

Det behövs en konsulent.

Man må ha olika åsikter om utvecklingen och våra möjligheter att hävda oss i internationell konkurrens, men klart står, att det under alla förhållanden fordras oegennyttigt arbete på alla händer. Från förbundets sida har distrikt och klubbar rätt att kräva ett kraftigt stöd. Det räcker inte med att skicka ut instruktörer av vilka endast Erik Adlertz och Darko Prvan är helårsengagerade. Den nuvarande organisationen är enligt mitt förmenande otillräcklig, om vi i framtiden skall kunna hålla oss väl framme i internationell konkurrens.

Vi bör ta lärdom av andra förbunds erfarenheter. Jag tänker då främst på konsulentverksamheten. Svensk simsport skulle behöva en lämplig person, väl bevandrad såväl i föreningsverksamhet som i simtekniska spörsmål, som kunde resa runt i landet, hjälpa distriktsförbund och klubbar med föredrag, film, programuppläggning etc. Det fordras här en verklig kapacitet. Vi kanske inte ännu kan hitta rätta mannen för uppdraget, men det är angeläget att finna honom förr eller senare. Med de erfarenheter vi nu har att bygga på tror jag, att vi skulle kunna nå långt på denna vägen. Vi skulle på rimlig tid kunna höja vår simstandard och inte löpa någon risk att hamna i den internationella utvecklingens kölvatten.

UTTRÄDE

Nedanstående föreningar, som ej längre har simning på sitt program, beviljades utträde ur förbundet vid VU-sammanträdet den 15 jan.:

IFK Hälsingborg
Hovmantorps IF, Storefors
IOGT:s IF, Hällefors
Blomstermåla IK.

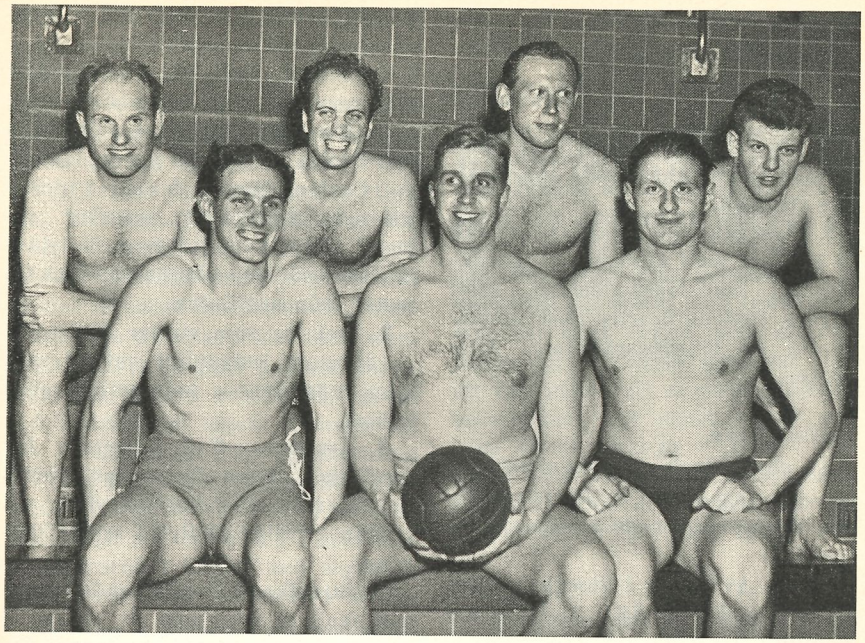

Ovanstående lag representerade i fjol Pressen, som besegrade landslaget med 9—8, fr. v.: Bo Larsson, Västerås, Bertil Kempe, Norrköping, Hans Hellbrand, Elfsborg, Rune Öberg, Hellas, Thor Henning, Neptun, Arne Jutner, Polisen, Björn Branelius, Hellas. Hur många dem får plats i årets lag?

Polokommitténs program för 1953

Sedan i fjol har en hel del förändringar gjorts i polokommitténs sammansättning, som nu har följande utseende: Ordf. Stig Lindahl, övriga Stig Ohlsson och Arne Jutner.

Dessa tre utgör PK:s arbetsutskott och har med sig adjungerat följande ledamöter i landsorten: Knut Gadd, Borås, Sven Ferm, Norrköping, och Gunnar Thafvelin, Västerås.

Dessutom har följande vidtalats att verka som PK:s kontaktmän: Nils Blom, Hofors, Tor Råberg, Malmö, Lars Sixtfors, Nässjö och Bengt Widén, Karlstad. De kommer av PK att erhålla särskilda P. M. om saker, som kan vara av intresse för polosporten i stort. De har även att till PK inkomma med uppgifter om förhållanden, som kan vara till hjälp för kommitténs arbete.

Arbetets fördelning.

Arbetsfördelningen inom PK:

1. **Domare och regelfrågor: Stig Lindahl.**

2. **SM och inomhusserierna samt därmed sammanhängande spörsmål: Stig Ohlsson.**

3. **övervakande ledare,** som skall ha kontakt med klubbarna, instruktörerna, landslagsmaterialet, samt biträda instruktörerna med uppgörandet av träningsprogram: **Arne Jutner.**

Vårturnering.

En vårturnering i polo skall spelas, där lagen till en början indelats i tre grupper med följande utseende:

Grupp A: Spelas i Stockholm den 4—6 mars. Hellas SKK, Polisen och Neptun.

Grupp B: Spelas i Eskilstuna den 14—15 mars. Tunafors, Västerås, Sirius och Karlstad.

Grupp C: Spelas i Borås den 7—8 mars. Elfsborg, Ran, S 02, Norrköping.

Semifinal: Segraren grupp A—Segraren grupp B. Matchen går alternativt i Eskilstuna eller Uppsala den 19 mars.

Final: Segraren Semifinalen—Segraren grupp C. Spelas den 29 mars på plats som senare bestämmes.

Regeländringar.

I samband med denna turnering kommer en del av de förändringar i poloreglerna som SK Ran motionerat om på årsmötet att prövas. Regeländringar är efter PK:s överarbetning följande:

1. **Avkast mitt på planen.** Det lag, som gör avkastet, placerar sig med forwardskedjan på mittlinjen och övriga spelare på egen planhalva. Centern passar bollen i sidled till egen medspelare, varefter reglerna gäller som tidigare. Motståndarlaget på egen planhalva cirka 1,5 meter från mittlinjen.

2. **Det lag som vinner lotten** får — förutom sedvanligt val av sida eller mössfärg — automatiskt göra avkast.

3. **Avbytare.** Två avbytare får användas. Dessa får endast sättas in vid mål eller halvtid eller, vid början av eller i halvtid av förlängning.

4. **Straffkast.** Den felande spelaren skall ej visas upp ur vattnet. I övrigt hänvisas till reglerna för straffkast och uppdömning.

Det kan ju vara på sin plats att nämna, att PK fastnade för sammandragna serier över lördag—söndag vid anordnandet av vårpoloturneringen därför att 12 lag skulle bli i tillfälle att deltaga mot 10, om turnerigen anordnats i normal serieform. Turneringen går till också bättre ekonomiskt ihop — förlusten blir mindre — och dessutom blir PK i tillfälle att sammanträffa med ledare och spelare på ett bättre sätt än som skulle bli fallet om turneringen anordnas efter gängse seriesystem.

Svenska mästerskapen.

När jag ändå är inne på avdelningen serier, är det väl lika så gott att fortsätta och då nämna något om sommarens SM-serier.

Division 1 omfattar i år 8 lag mot tidigare 6, vilket väl alla känner till. För klubbarnas del kommer kostnaderna att bli desamma som i fjol. Kvalificerade för division 1 är: Hellas, Elfsborg, Ran, SKK, Polisen, S 02, Västerås och Sirius. Preliminärt matchprogram kommer att sändas ut inom den närmaste tiden.

Division 2 spelas i serieform uppdelat på fyra grupper kallade Norra, Mellersta, Västra och Södra, varvid indelningen av lagen kommer att ske geografiskt. För uppflyttning till 1954 års div. 1 fordras en enkel kvalificering, varvid genom lottning fastställts, att segraren i Norra möter segraren i Västra och segraren i Mellersta möter segraren i Södra.

Division 3 kommer att genomföras som distriktserier i likhet med 1952 års system.

Vi återkommer med detaljerade uppgifter senare.

Stockholm—Landsorten och Pressen—Landslaget har prel. fastställts till den 18—19 april. Förhandlingarna med pressen är ännu icke klara. PK hoppas att samtidigt kunna ordna en match mellan Stockholm och Landsortens juniorer.

Ny poloboll provas.

En ny upplaga av polobollen Cup-Star har prövats och visat sig väl bibehålla sina »former». Den, liksom alla andra bollar, blir en aning lätt vid inomhusspel, men torde bli bra vid spel utomhus, där torkningen och användningen blir en annan. Kanske har det kommit fram en svensk poloboll av klass.

Landslaget.

Efter fjolårets nedgörande kritik av pololandslaget är det en grannlaga uppgift att ta sig verket an att skapa ett godtagbart landslag. PK tänker emellertid icke på den snö som föll i fjol utan kommer att gå uppgiften till mötes med friskt mod. Man får dock räkna med, att 1953 måste bli ett uppbyggnadsår, och att det gäller att skynda långsamt men säkert mot målet vilket närmast är att nästa år — 1954 — försvara (och förbättra?) andraplaceringarna från de senaste europamästerskapen 1947 och 1950.

Träningen.

PK hoppas att landslagsaspiranterna i likhet med tidigare praxis sköter sin träning i samråd med sin klubbtränare. Om någon av aspiranterna har svårigheter med träningen, kan vederbörande vända sig till PK, som lovar att hjälpa honom i den mån möjligheter finns.

Första provet.

En första mönstring av landslagsmaterialet kommer att ske — som tidigare nämnts — i samband med vårturneringen. Vid matchen Stockholm—Landsorten kommer sedan en preliminär uttagning att göras av den trupp, som, om förhandlingarna med tyskarna går i lås, kommer att resa till Tyskland i mitten på juni på en liknande turné, som den landslaget i polo företog i fjol sommar.

Tyskarna hit?

Under tiden 1 juli—15 augusti går SM-polon och sedan är det troligt att Tyskland kommer på returbesök i augusti för landskamp och turné. Längre fram i tiden skall jag inte gå den här gången, men planerna sträcker sig bortom denna horisont, det kan jag försäkra läsekretsen.

Nordiska Mästerskapen.

Årets NM i vattenpolo arrangeras av Norska simförbundet i Oslo dagarna 25—26 juli.

UK.

Det kanske kan vara av intresse att veta att UK utgöres av PK:s ledamöter i Stockholm.

Till sist ber vi i PK att få meddela, att vi är tillsatta för att hjälpa polosporten i landet, och att vi gärna står till tjänst med råd och upplysningar i polofrågor i mån av vår förmåga. För att lösa vår uppgift på ett för svensk polosport förtjänstfullt sätt, hoppas vi — givetvis — på klubbarnas och alla intresserades benägna medverkan, utan vilken vårt arbete torde vara omöjligt att genomföra.

För POLOKOMMITTÉN

Arne Jutner.

ARRANGÖRER!

Ett gott tips - ge

SIMSPORT som pris

INSTRUKTÖRERNA

Instruktörernas reseprogram under våren har av VU på simkommitténs förslag fastställts enligt följande:

ERIK ADLERZ.

15 jan.—31 jan. Umeå
1 febr.—21 febr. Katrineholm
22 febr.—7 april Örebro
8 april—19 april Motala

DARKO PRVAN.

10 jan.—14 febr. Hälsingborg—Trelleborg
15 febr.—12 mars Göteborg
13 mars—11 april Eskilstuna
12 april—19 april Stockholm
20 april—15 maj Östersund

Norrländska simmästerskapen

VU har godkänt ett förslag till ekonomisk plan för de norrländska simmästerskapens genomförande, vilken uppgjorts av C.-G. Zachrisson i Skellefteå i samråd med Nils Blom i Hofors och Sven Strandqvist i Boden.

Enligt denna plan skall varje i tävlingen deltagande distrikt erlägga kr. 100:— som garantibelopp, deltagande förening kr. 5:— per deltagare i startavgift och Svenska Simförbundet kr. 1.500:— till tävlingskommittén för resebidrag. Varje distrikt erhåller fri resa (3:dje klass) tur och retur jämte sovvagn där så erfordras för tre simmare. Skulle

Gösta Ölander:

ETT FÖRNYAT SIMHOPPARMÄRKE

Hoppkommittén fann i höstas tiden inne att föreslå en revidering av förbundets simhopparmärke och den 16 december låg ett av Gösta Ölander utarbetat och av Hoppkommittén godkänt förslag på VU:s sammanträdesbord. Efter en kort diskussion kunde VU godkänna följande nya bestämmelser för märkets olika valörer:

Järnmärket,

herrar och damer från 1 eller 3 m svikt;
fothopp framåt, stående el. anlopp;
baklänges fothopp;
huvudhopp framåt, stående el. anlopp.

Samtliga hopp med valfri kroppsställning (gruppering, pik, rak). Tabellens svårighetsgrad gäller. Minst 15 poäng sammanlagt skall uppnås. För detta märke räcker det med en domare, som skall vara minst II klass.

Bronsmärket,

herrar och damer från 1 eller 3 m svikt;
sammanlagt 5 hopp som följer:
1:a avd.:
samma hopp som för järnmärket;



Gösta Ölander,
hoppkommittén.

2:a avd.:
2 valfria hopp ur olika grupper, varvid inget hopp får ha högre svårighetsgrad än 1,9,
sammanlagt 43 poäng är minimum för märket;
Minst tre domare — lägst II klass — fordras.

Silvermärket,

från 1 el. 3 m svikt, herrar och damer: sammanlagt 6 hopp.
1:a avd.:
3 valfria hopp ur olika grupper

överskott uppstå, skall återbetalning ske till resp. distriktsförbund.

Besked om tid och plats för 1953 års mästerskap kommer att lämnas senare i Simsport.

med en sammanlagd svårighetsgrad av högst 5,0;
2:a avd.:
3 valfria hopp ur olika grupper, varvid inget hopp får ha högre svårighetsgrad än 2,0;
sammanlagt 62 poäng är minimum för märket.

D:o från fast hoppställning, herrar och damer:
1:a avd.:
2 valfria hopp ur olika grupper från 5 m., med en sammanlagd svårighetsgrad av högst 3,0;
2:a avd.:
2 valfria hopp ur olika grupper från 5 eller 10 m med fri svårighetsgrad;
sammanlagt 37 poäng är minimum för märket.
F e m I:a eller II:a klass domare skall döma, varvid som vanligt högsta och lägsta domarsiffran strykes.

Guldmärket,
från 1 eller 3 m svikt, damer och herrar:
1:a avd.:
4 valfria hopp ur olika grupper med en sammanlagd svårighetsgrad av 7,0;
2:a avd.:
4 valfria hopp ur olika grupper med fri svårighetsgrad;
sammanlagt 85 poäng är minimum för märket.

D:o från fast hoppställning, hrr:
1:a avd.:
4 valfria hopp ur olika grupper från 5 el. 10 m. med en sammanlagd svårighetsgrad av högst 7,3;
2:a avd.:
3 valfria hopp ur olika grupper från 5 el. 10 m med fri svårighetsgrad;
sammanlagt 78 poäng är minimum för märket.
D:o d:o, damer:
1:a avd.:
3 valfria hopp ur olika grupper från 5 el. 10 m med en sammanlagd svårighetsgrad av högst 4,8;
2:a avd.:
2 valfria hopp ur olika grupper från 5 el. 10 m med fri svårighetsgrad (enligt gällande hoppbestämmelser);
sammanlagt 50 poäng är minimum för märket.
Allmänt för guldmärket:
F e m licensierade domare skall döma, varvid fordras att minst t r e är I klass.

*

Märkena skall ordnas i ordningsföljd, varmed menas att det för erövrandet av ett märke av högre valör fordras att de(n) lägre valörerna(en) tagits.

*

Som synes är stor vikt lagd vid att de tre grundhoppen nr 1, 2 och 11 i hopptabellen inläres. Dessa tre hopp ingår för såväl järn- som bronsmärket.

*

En fördel med de nya bestämmelserna för simhopparmärket är, att samtliga serier kan användas vid tävlingar.

Järn- och bronsserierna passar utmärkt för juniortävlingar och silverserierna är tillämpliga vid tävlingar av JDM- och DM-karaktär.

Simjuniorer till Hamburg

Hälsingborgs simsällskap välver stora planer för 1953 och den som närmast skall realiseras är en resa till Hamburg för utkämpandet av en brett upplagd match mat Hamburger Schwim Club, i vilken även de yngsta juniorerna får en uppgift. Hälsingborgsklubben beräknar att tillbringa påsken i Hamburg med en 35-mannatrupp. Resan finansieras genom att varje deltagare betalar 30 kr och sedan inkvarteras hos de tyska värdarna. Längre fram i år blir det returmöte i Hälsingborg.

Guldserierna kan sedan användas där standarden är högre. Förbundet har för övrigt bestämt att distrikten hädanefter själva — utan att särskilt söka dispens — skall få bestämma om silver- eller guldserierna skall användas vid DM.

*

Guld-serierna kallas också alternativt B-serierna, därför att de internationella svikt- och hoppserierna — vilka användas t. ex. vid SM — fått beteckningen A.

*

Genom de nya bestämmelserna vinnes också att förbundet (och dess Hoppkommitté) kan få a l l a som erövra något märke på kort. Utvecklingen kan därför — som man hoppas — följas på ett för svensk simhoppning värdefullt och understödjande sätt.

Kansliet arbetar för högtryck med färdigställandet av rekvisitionsblanketter.

Hasse Hellbrand simsektionsordförande

Vid Västergötlands idrottsförbunds simsektions årsmöte i Borås söndagen den 1 febr. valdes till ordförande Hans Hellbrand, Borås. Övriga styrelseledamöter blev: v. ordf. Karl-Hampus Montgomery, Skövde, sekr. och kassör Karl-Ivar Wetterlind, Lidköping, Arne Carlsson, Trollhättan, och Bengt Johansson, Ulricehamn. Suppleanter blev Bengt Widqvist, Vänersborg, och Anne-Marie Håkanstam, Alingsås.

Årsmötet var ytterst talrikt besökt och 13 föreningar inom distriktet var representerade, varav flera hade sänt tre till fyra deltagare. Det gångna året har varit det hittills framgångsrikaste, inte minst genom Elfsborgs olympiska och nationella insatser. Vattenpoloserie för 1953 inom distriktet skall arrangeras ungefär som tidigare liksom även simborgartävlan. Som segrare i fjol utgick Lidköpings SS.

Årsmötet uttalade sig även för bildandet av Västergötlands simförbund, som dock efter ansökan måste bekräftas av simförbundets årsmöte. Från 1954 torde dock Västergötlands simförbund vara ett faktum.

Den avgående ordf., Sven Andersson, Lidköping, hade avböjt återval och han avtackades av den tillträdande, Hellbrand, för det nedlagda, oegennyttiga arbetet till distriktssimningens fromma.

Kalman Henszelman höll efteråt ett föredrag om simledarnas ansvar och arbetets metodik, varefter en kamratlig middag vidtog.

Hur skall ungdomslandslaget se ut?

Rapportera tider senast 2 mars

Den 21—22 april hålles för femte gången ungdomslandskampen i simning och hopp, denna gång i Köpenhamn.

Den svenska simsäsongen har ännu ej kommit i gång på allvar och förbundsledningen har därför dålig kännedom om vilka pojkar och flickor som finnas att tillgå för den stundande landskampen.

Förbundet skulle därför med intresse se, att det anordnades klubbtävlingar för de bästa ungdomarna på de distanser, som ingår i landskampsprogrammet och att rapport insändes om uppnådda tider. För att alla uppgifter skall vara tillgängliga önskas en sammanställning på tider som uppnåtts fram till den 2 mars med angivande av bassänglängd, där resultatet uppnåtts.

De i tävlingarna ingående distanserna är för såväl pojkar som flickor:

100 m frisim.
400 m frisim.
100 m ryggsim
200 m bröstsim.
Lagsim 4×200 m frisim, pojkar.
Lagsim 4×100 m frisim, flickor.

Svikthopp för pojkar 5 valfria hopp ur minst 4 olika grupper med en sammanlagd svårighetsgrad av högst 9,0 och för flickor samma program men med en svårighetsgrad av högst 8,6.

Rätt att deltaga har de pojkar och flickor, som under 1953 fyller högst 18 år.

Förbundet hoppas att föreningar och distriktsförbund uppmuntrar och stödjer ungdomarna för deltagande i ungdomslandskampen, så att Sverige kan ställa upp ett verkligt slagkraftigt och vältränat lag.

Wilh. Denninghoff A.-B.

GÖTEBORG

Järnvaror och Sportartiklar i parti

Väster- slog knappt Norrbotten

Norrbottens simmarflickor — och i synnerhet Munksunds Siv Berggren — överraskade i länsmatch mot Västerbotten, som ägde rum i Munksund den 18 januari. Trots detta kunde inte Norrbotten vinna den intensiva och spännande simkampen, som avgjordes först i sista grenen — vattenpolo! Eftersom Västerbotten, som på flera år aldrig utövat polo och inte heller har grenen på sitt DM-program, gått med på att poäng ska räknas också för polomatchen, stod Norrbotten som segrare i den andra länsmatchen i simning med 56 poäng mot Västerbottens 55.

Distriktsrekord, tangeringar.

Munksundsbassängen är inte lika lättsummen som Bodenbadet, det skvallrar tiderna om. Trots detta uppnåddes en rad verkligt förnämliga elittider: Sven Olof Jonsson blev endast tredje man på 200 fritt men satte nytt norrbottensrekord med 2.24,1. Han hade själv det gamla på 2.24,0. På 100 meter fritt tangerade S. O. sitt eget rekord 1.03,8. Malmbergets länslagsdebutant Olle Modig gjorde en utmärkt ryggtid, lika med Norrbottens juniorrekord. Men det räckte inte längre än till en klar jumboplats. Rader av personliga rekord slogs. Mest uppmärksammat blev Siv Berggrens 1.20,9, som räckte till att ge Norrbotten dubbelseger i damernas frisim, arrangörernas enda mot Västerbottens två.

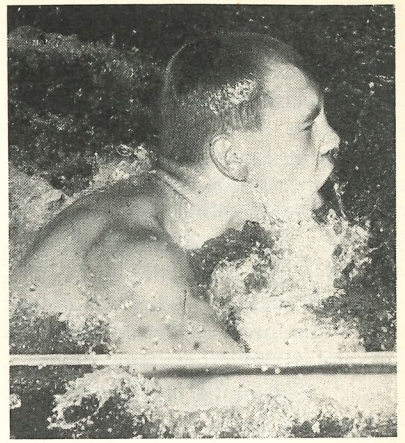

Lars Edstedt, Umeå, som besegrade olympiern Rolf Olander på 200 m frisim i säsongstarten.

Resultat:

100 rygg:
1) Kurt Furberg, V. 1.15,2; 2) Gösta Johansson, N. 1.15,2; 3) Bengt Zachrisson, V. 1.18,7; 4) Olle Modig, N. 1.19,7.

100 fritt:
1) Rolf Olander, V. 1.02,2; 2) Lars Edstedt, V. 1.02,7; 3) S. O. Jonsson, N. 1.03,8; 4) Lars Lundmark, N. 1.10,3.

200 bröst:
1) B. Sander, N. 3.00,8; 2) G. Björklund, V. 3.01,5; 3) S. Lindholm, V. 3.05,4; 4) K. Pettersson, N. 3.29,2.

100 fritt, damer:
1) C. Brännström, N. 1.19,2; 2) S. Berggren, N. 1.20,9; 3) U. Zachrisson, V. 1.21,0; 4) M. Nystedt, V. 1.22.1.

Säsongstart med rekordtider i Norrbotten

(Göran 58,5 och 1.08,1, Olander 60,1 och 1.09,0, Edstedt 60,9).

— Det har blivit ett högt uppdrivet tempo på simsporten här uppe i nordligaste Sverige. Tävlingar arrangeras på löpande band. Samarbetet mellan klubbarna är idealiskt. Kamratskapet mellan simmarna är storartat. Norrlänningarna tillhöra ett tryggt och lugnt släkte. De tränar föredömligt, de trivs och de har roligt i sin sport. Ja, det är verkligen tacksamt att få arbeta här uppe....

Det är förbundets rikstränare Erik Adlerz, som andas denna optimism i sin senaste rapport norrifrån. Han har fullgod anledning, den populäre »Loppan», vars välsignelsebringande missionsarbete i våra nordligaste provinser nu börjar att bära rik frukt.

Säsongstarten, som begicks i Munksund och Boden de första dagarna på nyåret, gav helt enkelt strålande resultat. Pacade av vår olympiatrea Göran Larsson, som semestrade hemma i Boden, presterade norr- och västerbottningar resultat av högsta nationella klass. Sven Strandberg i Boden, C. G. Zachrisson i Skellefteå och de övriga driftiga ledarna i norr har sannerligen full anledning att se ljust på framtiden. Vi låter resultaten tala sitt eget tydliga språk.

Munksund den 2 jan.:

100 m frisim, hrr: 1) Göran Larsson, SKK 1.01,1; 2) Rolf Olander, Skellefteå 1.02,0; 3) S. O. Jonsson, Munksund 1.03,8.

50 m frisim. pojkar: 1) P. Bergengren, Skellefteå 30,9.

100 bröst, pojkar:
1) T. Westin, V. 1.23,5; 2) L. Vink, N. 1.28,4; 3) M. Lindström, N. 1.29,7; 4) A. Nyström, V. 1.34,3.

100 fritt, juniorer:
1) L. Holmgren, N. 1.06,7; 2) K. Furberg, V. 1.06,7; 3) Å. Lövbom, N. 1.10,2; 4) P. Bergengren, V 1.11,0.

200 bröst, damer:
1) B. Cederlund, N. 3.27,3; 2) G. Brorsson, V. 3.29,4; 3) A. Wetterfors, N. 3.45,4; 4) G. Linders, V. 3.51,3.

100 rygg, damer:
1) C. Brännström, N. 1.27,0; 2) U. Zachrisson, V. 1.29,8; 3) M. Nystedt. V. 1.32,0; 4) G. Sundholm, N. 1.38,7.

200 fritt:
1) L. Edstedt, V. 2.22,9; 2) R. Olander, V. 2.23,0; 3) S. O. Jonsson, N. 2.24,1; 4) L. Holmgren, N. 2.39,2.

3×100, damer:
1) Norrbotten (C. Brännström, B. Cederlund, S. Berggren) 4.24,5; 2) Västerbotten (U. Zachrisson, G. Brorsson, M. Nystedt) 4.32,8.

10×50, herrar:
1) Västerbotten 4.59,5; 2) Norrbotten 5.03,5.

Vattenpolo:
Norrbotten—Västerbotten 3—2.

100 meter frisim, damer: 1) Caisa Brännström, Boden 1.21,7; 2) Siv Berggren, Munksund 1.22,8; 3) G. Sundbom, Boden 1.25,7.

100 meter fjärilsim, hrr: 1) Göran Larsson 1.13,0; 2) Gunnar Björklund, Skellefteå 1.18,8.

100 m ryggsim, hrr: 1) Rolf Olander 1.11,3; 2) Gösta Johansson, Munksund 1.15,1; 3) Kurt Furberg, Skellefteå 1.16,8; 4) E. Forslund, Munksund 1.21,9.

50 m frisim, yngre pojkar: 1) P. Forslund, Munksund 36,6.

100 m frisim, juniorer: 1) Lennart Holmgren, Munksund 1.05,9; 2) Erik Forslund, Munksund 1.11,2.

Boden den 5 jan.:

100 m frisim, hrr: 1) Göran Larsson 58,5; 2) Rolf Olander 1.00,1 (nytt västerbottensrekord); 3) Lars Edstedt, Umeå 1.00,9; 4) S. O. Jonsson 1.04,1.

100 m bröstsim, hrr: 1) Buddy Sander, Boden 1.20,0 (nytt norrbottensrekord); 2) Gunnar Björklund 1.24,2; 3) Lennart Wink, Munksund 1.29,2.

100 m frisim, damer: 1) C. Brännström 1.20,0; 2) Siv Berggren 1.23,8.

50 m frisim, pojkar: 1) Erik Wallstén, Sigtuna 30,5; 2) Curt Nyström, Boden 33,2.

25 m frisim, flickor C: 1) Ulla Wink, Munksund 18,8; 2) Irma Kellsson, Boden 19,5.

100 m frisim, pojkar: 1) Lennart Holmgren 1.05,3; 2) Erik Wallstén 1.10,6; 3) Erik Forslund 1.12,1.

100 m ryggsim, herrar: 1) Göran Larsson 1.08,1; 2) Rolf Olander, Skellefteå 1.09,0 (nytt västerbottensrekord); 3) Kurt Forsberg 1.13,9; 4) Gösta Johansson 1.16,5.

200 m bröstsim, damer: 1) Barbro Hedlund, Munksund 3.36,0; 2) Annika Wetterfors, Luleå 3.39,0.

50 m fjärilsim, hrr: 1) Göran Larsson 31,5; 2) Gunnar Björklund 35,0; 3) Lars Edstedt 36,5.

50 m bröstsim, pojkar B: 1) Mats Lindström, Munksund 41,6.

Lagkapp 4×50 m: 1) Västerbotten 1.53,0; 2) Norrbotten 1.53,1.

MEDALJER 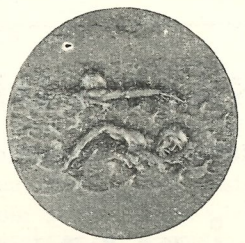 PLAKETTER

FÖRENINGSMÄRKEN MED OCH UTAN EMALJ
SKISSFÖRSLAG FRITT PÅ BEGÄRAN

SPORRONG & CO. BOX 7060 STOCKHOLM 7

SM inomhuspremiär 12 april

10-grenarspremiär i Forsgrénska badet

Simförbundets styrelse fick vid årsmötet i november fullmakt att instifta en SM-tävling inomhus, och en för förutsättningsfri undersökning gav vid handen att ett sådant evenemang var ekonomiskt genomförbart. Saken har nu avancerat så långt, att styrelsen ansett sig kunna våga sig på ett försöks-SM redan i vår och förbundets VU har på förslag från simkommittén beslutat att tävlingen skall äga rum i Forsgrenska badet i Stockholm söndagen den 12 april i Svenska simförbundets och Stockholms simförbunds regi.

Premiärtävlingens grenar blir:

Herrar:
50 m frisim.
200 m ryggsim
100 m fjärilsim.
Lagsim 4×100 m frisim.
Svikthopp: 1 m.

Damer:
50 m frisim.
200 m ryggsim
100 m fjärilsim.
Lagsim 4×100 m frisim.
Svikthopp: 1 m.

---

10 ELFSBORGARE TILL KÖPENHAMN

Danska simförbundet har bjudit in en tiomannatrupp från Elfsborg till tävlingar i Köpenhamn i samband med nordiska juniormästerskapen 21—22 mars. Danskarna vill ha Elfsborgs pololag för en match varje dag mot Köpenhamns stadslag (= danska landslaget), ty den danska pololedningen har nu beslutat sig för att ta krafttag för att rycka upp bollsporten i sitt land.

SÖDERBERG & HAAK AB, Göteborg

TRÄSKYDDA
badbryggan och hoppställningen
med
HÅBINOL
det högeffektiva träkonserveringsmedlet

SÖDERBERG & HAAK AB, Göteborg

Skåne besegrade Köpenhamn

Margareta Westeson slog åter danskorna

Skånesimmarnas »nya giv» fick ett synnerligen framgångsrikt första framträdande då man i Köpenhamn lyckades få revansch på Köpenhamns stadslag för ett par kraftiga nederlag strax efter kriget. Matchen blev synnerligen jämn men mot slutet drog Skåne ifrån och vann med 128—117. Frapperande var, hur den danska damsimningen gått tillbaka. Visserligen fick Köpenhamn mönstra en del reserver, men trots detta borde man ha vunnit åtminstone lagkappsimningen 4×100 m medley, om man skall



Syskonparet Margareta och Håkan Westeson, som visade prima kämpatakter och fin försäsongform i Köpenhamn.

Ryktesvis ämnar danskarna också anmäla lag till nästa års polo-EM.

Dessutom har Per-Olof Östrand inbjudits att simma 200 och 400 m frisim. Även Lasse Svantesson medföljer och ställer upp på 100 m frisim. Danskarna vill också se Åsa Svensson simma 100 och 400 m frisim.

Elfsborgs simledning har accepterat inbjudan och räknar med att kunna mobilisera starkast möjliga lag. Små frågetecken har man dock t. v. för Olle Johansson, som arbetar i Göteborg samt för Bror Ebbe Andersson, som erhållit anställning i Stockholm. Även om dessa båda dock inte hinner komma i gång till vårens tävlingar, torde de dock vara att påräkna till sommarens viktiga duster.

döma efter den danska bredd, man är vann att få se.

Som förhållandena nu var, blev det i stället en dansk herre, som blev bästa man på plan, nämligen Knud Gleie, som sänkte sitt danska rekord på 100 m fjärilsim till 1.10,5 och dessutom vann 200 m bröstsim. Håkan Westeson svarade för två svenska segrar nämligen på 100 m frisim med 1.00,4 och 400 m frisim med 5.02,5. Dessutom medverkade han i det svenska laget på 4×100 m

medley, som med 4.44,2 slog skånskt rekord. Lennart Brock var även nära rekordet på 200 m bröstsim, där han blev tvåa på 2.46,7.

Av damerna hemförde Margareta Westeson den första segern en skånska någonsin vunnit i dessa matcher genom att vinna 100 m ryggsim på 1.19,9. På 100 m frisim kom Monica Peters tvåa på 1.12,1 efter Rita Larsen, 1.10,4, medan danskorna tog dubbelseger på 200 m bröstsim. Dagens sensationellaste seger vann som sagt Skåne i lagkappsimningen 4×100 m medley, där segertiden blev 5.45,2.

Vattenpolomatchen slöt med klar skåneseger, 6—3. Skåne representerades av ett rent Ranlag. Hopptävlingen vanns av Jacob Gerding, men Börje Nilsson gjorde en lovande come back och klarade andraplatsen med stor marginal.

Returmatchen kommer att äga rum om någon månad i Hälsingborg.

*

Från skånsk horisont kan vidare noteras, att den livaktiga hälsingborgsklubben Attack, fått till stånd ett utbyte på bred basis mot Bremer Schwimm-Club. Attackordföranden berättar i entusiastiska ordalag om utflykten, trots att den tyska klubben segrade med 297 poäng mot 217.

Även Hälsingborgs SS kommer f. ö. att göra ett strandhugg i Tyskland, närmare bestämt Hamburg i vår, likaledes i en klubbmatch för både seniorer och juniorer.

I Lund har det bl. a. simmats 50 m frisim. Lennart Brock tangerade skånska rekordet med 27,4 sek och slog Håkan Westeson med en tiondel. Samtidigt simmade Rolf Dahl 100 y fjärilsim på 1.05,2 och 100 m fjärilsim på 1.12,9.

Resultat: 100 m frisim, herrar: 1) Håkan Westeson, S. 1.00,4; 2) Jörgen Nielsen, K. 1.01,9; 3) Jan Andsberg, S. 1.03,2; 4) Bertil Olsson, S. 1.02,4; 5) Aage Vredström, K. 1.05,2; 6) Egon Olesen, K. 1.06,8.

200 m bröstsim, damer: 1) Hanne Nyman, K. 3.15,0; 2) Paula Charlupsky, K. 3.15,0; 3) Karin Wallgren, S. 3.17,1; 4) Rita Dorse, K. 3.21,9; 5) Laila Tengvall, S. 3.23,2; 6) Kerstin Hessler, S. 3.30,6.

100 m fjärilsim, herrar: 1) Knud Gleie, K. 1.10,5 (nytt danskt rekord); 2) Rolf Dahl, S. 1.12,8; 3) Lennart Brock, S. 1.15,5; 4) Åke Liljekvist, S. 1.16,1; 5) Björn Jul Christiansen, K. 1.16,3; 6) Poul Larsen, K. 1.18,9.

100 m ryggsim, damer: 1) Margareta Westeson, S. 1.19,9; 2) Rita Nielsen, K. 1.23,1; 3) Mette Rode, K. 1.23,6; 4) Inge Pedersen, K. 1.27,7; 5) Viola Ahlström, S. 1.30,2; 6) Barbara Peters, S. 1.30,2.

100 m ryggsim, herrar: 1) Gustav Hellsing, S. 1.11,8; 2) Nils Lundgren, S 1.12,9; 3) Niels Aage Madsen, K. 1.17,5; 4) Sigurd Weber, K. 1.17,9; 6) Nils Berglund, S. 1.20,6.

Svikthopp 3 m, herrar: 1) Jakob Gerding, K. 72,33 poäng; 2) Börje Nilsson, S. 64,15; 3) Tryggve Wollin, S. 46,70; 4) Ervin Petersen, K. 46,23; 5) Marinus Christensen, K. 45,85; 6) Åke Sigurd, S. 35,70.

400 m frisim, herrar: 1) Håkan Westeson, S. 5.02,5; 2) Tage Hall, K. 5.03,6; 3) Lars Larsson, K. 5.10,0; 4) Per Östergren, S. 5.15,0; 5) Torsten Ringqvist, S. 5.24,3; 6) Edgar Johansson, K. 5.34,0.

100 m frisim, damer: 1) Rita Larsen, K. 1.10,4; 2) Monica Peters, S. 1.12,1; 3) Ulla Foldby, K. 1.13,6; 4) Karin Bakke, K. 1.14,1; 5) Anna-Karin Landgren, S. 1.14,3; 6) Gertrud Lindgren, S. 1.17,9.

ALLSVENSKA SIMSERIEN

Endast 3 under 2.50 i bröstsim

Sedan fjärilsimmet efter årsskiftet separerats från bröstsimmet och räknas som ett nytt simsätt har svensk simsport fått ett nytt bekymmer på halsen, nämligen att driva fram nya bröstsimmare av internationell slagkraft. Den nuvarande toppen är för klen, vilket framgår med önskvärd tydlighet av resultatlistorna från den allsvenska simserien.

Bara i Europa finns f. n. minst halvdussinet bröstsimmare, som är goda för tider på 2.38—2.40 på 200 m. Bo Eriksson var bäste svenske bröstsimmare under 1952 med 2.42,5. 20-årige Bosse, som kan bli en internationell toppman, om han vill underkasta sig allvarlig träning, toppar nu allsvenskan med 2.46,9. Ytterligare två man, lundensarna Lennart Brock (2.48,4) och Rolf Dahl (2.49,9) har gått under 2.50 på reglementerad 25-metersbana. På damsidan är läget än mer »förtvivlat». Neptunflickan Berit Eriksson toppar på 3.21,5.

---

200 m bröstsim, herrar: 1) Knud Gleie, K. 2.35,0; 2) Lennart Brock, S. 2.46,7; 3) Rolf Dahl, S. 2.50,1; 4) Björn Jul Christiansen, K. 2.50,5; 5) Torkild Barnkob, K. 2.53,2; 6) Åke Liljekvist, S. 2.53,3.

Lagkappsimning 4×100 m olika simsätt, herrar: 1) Skåne 4.44,2, nytt skånskt rekord; 2) Köpenhamn 4.47,5.

4×100 m olika simsätt, damer: 1) Skåne 5.45,2; 2) Köpenhamn 5.49,9.

Lundaklubben Poseidon fick in alla fyra seriesimmarna under 3-minutersstrecket i seniorklassen och ökade därmed sitt försprång på svåraste konkurrenten Hellas till 231 poäng. Hos A-juniorerna försvarade Karlskoga sin serieledning från frisimmet, men Jönköping knappade in värmläningarnas försprång till 242 poäng. Individuellt triumferade bodensaren Buddy Sander, en löftesrik 18-åring, med 2.56,5. B-juniorgruppen domineras av Neptun, som nu fick in tre pojkar i toppen och leder gruppen med hela 1.308 poäng framför Poseidon. Individuellt bäst var Björn Pettersson, gamle storsimmaren »Sven-Pelles» 15-årige ättelägg, med 1.26,8 på 100 meter. På damsidan leder Neptun i senior- och B-juniorklasserna, medan Karlskoga har de bästa A-juniorerna. Notabelt är 12-åriga neptunnajaden Anita Hellströms 1.42,2 på 100 meter, vilket räckte till överlägsen seger i yngsta klassen.

Fin klass i Limhamn.

I tävlingen för föreningar med medelstora bassänger (15—25 meter) ligger Limhamn fint till i alla klasser — topp- i två och andraplacering i två klasser. Individuellt fäster man sig för tre lovande segrare. Västeråsaren John Stinesséns 2.52,3, sundsvallspojken Lars Aronssons 2.54,2 och umeflickan Görel Biorssons 3.21,5.

I småbassängerna (10—15 meter) har givetvis noterats ett flertal »kanontider», som man dock inte inte vågar bedöma alltför allvarligt, eftersom vändningsspecialister här tjänar många sekunder. Kalmariten Evert Johanssons 2.42,2 tyder dock på hög klass. Likaså harnäsflickan Gunnel Ekströms 1.24,8. Skellefteås allroundkunnige frisimningsolympier Rolf Olander vann f. ö. A-juniorklassen på 2.55,4. I lagtävlingarna dominerar Kalmar, Harnäs, Najaden och Skellefteå.

GRUPP I:

Seniorer, 200 meter bröstsim:

1.	Simklubben Poseidon	3.887,5
2.	Sim- o. Idrottsklubben Hellas	3.748,4
3.	Jönköpings SLS	3.417,1
4.	Helsingborgs SS	3.145,1
5.	Upsala Simsällskap	3.263,3
6.	Karlstads Simsällskap	2.935,7
7.	östersunds Simsällskap	2.779,9
8.	Stockholms-Polisens IF	3.141,4

Individuellt: 1) Bo Eriksson, Hellas 2.46,9; 2) Lennart Brock, Poseidon 2.48,4; 3) Rolf Dahl, Poseidon 2.49,9; 4) Jan Törnell, Hellas 2.52,3; 5) Åke Liljekvist, Poseidon 2.52,9; 6) Bertil Olsson, Helsingborg SS 2.58,6; 7) Bernt Åke Carlsson, Jönköping 2.59,0; 8) Jan Andsberg, Poseidon 2.59,4; 9) Lars Olof Brorsson, Upsala SS 2.59,8; 10) Rune Lövgren, Hellas 2.59,9; 11) Gunnar Danielsson, Sthlms-Polisen och Per Agge Borgström, Karlstads SS 3.03,2; 13) Rune Gustavsson, Jönköping 3.03,8; 14) Yngve Karlsson, Jönköping 3.04,8; 15) Björn Branelius, Hellas och Göran Claesson, Upsala 3.05,0; 17) Hans Isaksson, Jönköping 3.08,5; 18) Rolf Löfqvist, Sthlms-Polisen 3.11,2; 19) Bertil Werner, Karlstad 3.12,4; 20) Wolmar Alm, Upsala 3.13,6; 21) Sven Eriksson, Sthlms-polisen och Bengt Höög, östersund 3.14,0; 23) Leif Gellberg, Helsingborg 3.14,9; 24) Lars-Olov Andersson, Upsala 3.15,8; 25) Gunnar Billing, Helsingborg 3.16,5; 26) Leif Cornét, Helsingborg 3.19,0; 27) Rolf Dahlin, östersund 3.19,8; 28) Bo Jonsson, Sthlms-Polisen 3.20,1; 29) Per Hudberg, östersund och Bengt Liljeberg, Karlstad 3.29,0; 31) Sigvard Gustavsson, Karlstad 3.33,8; 32) Jonny Lundkvist, östersund 3.34,8.

A-juniorer, 200 meter bröstsim:

1.	Karlskoga Simsällskap	3.247,6
2.	Jönköpings SLS	3.268,3
3.	örebro Simsällskap	2.881,1
4.	Simklubben Neptun	2.966,6
5.	Karlskrona Simsällskap	2.893,6
6.	Upsala Simsällskap	2.913,9
7.	SoIK Hellas	2.775,8
8.	Bodens Bandyklubb	2.839,0
9.	Nyköpings Simsällskap	2.222,6
10.	Sthlms Kappsimningsklubb	1.556,4
11.	Karlstads Simsällskap	2.131,1
12.	Sthlms-Polisens IF	646,7

Individuellt: 1) Buddy Sander, Bodens BK 2.56,5; 2) Bertil Åström, Neptun 3.00,2; 3) Lars Stjernberg, Upsala 3.03,0; 4) Clenn Junefelt, Jönköping 3.03,4; 5) Gunnar Olsson, SKK 3.04,0; 6) Sune Lundgren, Nyköping 3.04,2; 7) Tony Nilsson, Nyköping 3.04,4; 8) Bertil Karlsson, Karlskoga 3.05,6; 9) Hans Olof Thorsson, Karlskoga 3.06,4; 10) Klas Sjöberg, Karlskoga 3.06,7; 11) William Ingberg, Neptun 3.09,2; 12) Anders Pettersson, Jönköping 3.09,9; 13) Ove Andersson, Nyköping 3.12,0; 14) Sune Norén, örebro 3.12,8; 15) Rolf Fagerström, Karlskrona 3.12,2; 16) Gunnar Friberg, Karlskrona 3.14,8; 17) Björn Wazell, Upsala 3.15,2; 18) Karl Olof Lemchen, Jönköping 3.15,3; 19) Torbjörn Forsell, Karlskoga 3.16,6; 20) Åke Hansson, Karlstad 3.19,7; 21) Per Olof Ljungdahl, Karlstad och Gunnar Wahlberg, Nyköping 3.19,8; 23) Sven Thübeck, örebro 3.20,0; 24) Lennart Fröstad, Hellas 3.20,4; 25) Per Sabelström, Nyköping 3.21,1; 26) Gillis Granström, Hellas 3.21,4; 27) Dick Fristedt, SKK och Hans Erik Johansson, örebro 3.22,8; 29) Kjell Wunther, Hellas 3.23,8; 30) Olov Olsson, Karlskrona 3.24,9; 31) Curt Lind, Upsala 3.25,0; 32) Olle Strandberg, Karlstad 3.25,8; 33) Åke Livbom, Bodens BK 3.26,2; 34) Finn Haglund, örebro 3.26,4 35) Birger Redmo, Karlskrona 3.27,8; 36) O. Fängström, Hellas 3.31,2; 37) Per Holmberg, Sthlms-Polisen 3.31,4; 38) Stig Westman, Neptun 3.32,0; 39) Jan Friberg, Boden 3.32,8; 40) Urban Sandgren, Neptun 3.34,8; 41) Sigvard Alm, Upsala 3.38,6; 42) Roland Nyström, Boden 3.40,7.

B-juniorer, 100 meter bröstsim:

1.	Simklubben Neptun	2674,4
2.	Simklubben Poseidon	2.324,2
3.	Helsingborgs Simsällskap	2.244,5
4.	Sthlms-Polisens IF	2.196,4
5.	Karlstads Simsällskap	2.089,3
6.	östersunds Simsällskap	1.932,3
7.	Karlskrona Simsällskap	1.856,3
8.	Bodens Bandyklubb	1.968,9

Individuellt: 1) Björn Pettersson, Neptun 1.26,8; 2) Jan Löfstedt, Neptun 1.27,8; 3) Per Gunnar Widebeck, Neptun 1.29,0; 4) Leif Holmkvist, Poseidon 1.30,2; 5) Jan-Erik Hjort, Helsingborg 1.30,3; 6) Sune Bodin, Karlstad 1.32,9; 7) Christer Jonsson, Boden 1.33,4; 8) Hans Lindström, Neptun 1.34,0; 9) Lennart Lindgren, Sthlms-Polisen 1.35,2; 10) Nils Erik Stenshäll, Karlskrona 1.36,8; 11) Ove Nyberg, Sthlms-Polisen och Jan Jönsson, Poseidon 1.37,4; 13) Raimo Thunberg, Helsingborg 1.37,7; 14) Jan Carlsson, Poseidon 1.38,0; 15) Bo Ljungberg, Poseidon 1.38,2; 16) Jan Erik Hylén, Helsingborg 1.38,9; 17) Lars Titus, Sthlms-Polisen 1.39,4; 18) Rolf Otterberg, Karlstad 1.40,4; 19) Bertil Ahlman, Boden 1.41,0; 20) Erik Browaldts, Karlstad 1.42,0; 21) Gert Karlsson, Karlskrona 1.42,2; 22) Bernt Lindelöf, Sthlms-Polisen 1.42,5; 23 Lasse Björklund, östersund 1.42,8; 24) Bertil Hobring, östersund 1.43,2; 25) Ilmar Remmelgas, Helsingborg 1.44,5; 26) J. E. Björklund, östersund och Åke Hansson, d:o 1.47,2; 28) Kurt Nyström, Boden 1.50,1; 29) Christer Boberg, Karlstad 1.51,2; 30) Lennart Säwe, Boden 1.56,0; 31) Bengt Åke Kristensson, Karlskrona 1.56,4; 32) Hans Jönsson, Karlskrona 1.57,8.

Damer, Seniorer, 200 meter bröstsim:

1.	Simklubben Neptun	3.361,6
2.	Helsingborgs Simsällskap	3.060,9

Indviduellt: 1) Berit Eriksson, Neptun 3.21,5; 2) Laila Tengwall, Helsingborg 3.23,7; 3) Britt Marie Andersson, Neptun 3.27,3; 4) Ulla-Britt Eklund, Neptun 3.29,0; 5) Kerstin Hessler, Helsingborg 3.31,1; 6) Ingegärd Lindfeldt, Neptun 3.31,6; 7) Gullmay Engdahl, Helsingborg 3.46,1; 8) Kerstin Bohman, Helsingborg 3.51,2.

A-juniorer, damer, 200 meter bröstsim:

1.	Karlskoga Simsällskap	3.094,1
2.	Simklubben Neptun	3.037,5
3.	Nyköpings Simsällskap	2.676,6
4.	Jönköpings SLS	3.043,5
5.	Bodens Bandyklubb	2.636,5
6.	Upsala Simsällskap	2.920,8
7.	Karlskrona Simsällskap	1.147,9
8.	IF Kamraterna, Sthlm	1.724,7

Individuellt: 1) Lisbeth Jansson, Nyköping 3.24,0; 2) Yvette Wedholm, Jönköping 3.28,2; 3) Berit Gustafsson, Upsala 3.28,6; 4) Lisbeth Sjöberg, Karlskoga 3.29,4; 5) Birgitta Olsson, Nyköping 3.31,1; 6) Irene Pettersson, Jönköping och Ebba Haglund, Neptun 3.31,7; 8) Florence Johansson, Neptun 3.31,8; 9) June Skoog, Karlskoga 3.33,2; 10) Birgitta Lundquist, Karlskoga 3.35,8; 11) Maj-Li Larsson, Neptun 3.40,8; 12) Ingrid Netsö, Boden 3.41,9; 13) Caisa Brännström, Boden 3.44,9; 14) Birgit Johansson, Jönköping 3.46,0; 15) Margareta Andrée, Karlskoga 3.46,8; 16) Maud Junefeldt, Jönköping 3.47,3; 17) Gun Karlsson, IFK Sthlm 3.48,8; 18) Anita Lindvall, Neptun 3.49,2; 19) Marianne Persson, Upsala 3.50,9; 20) Agneta Wiberg, Upsala 3.53,0; 21) Lillemor Elgh, Upsala 3.54,0; 22) Giggi Sundholm, Boden och Marianne Lindberg, Nyköping 3.55,0; 24) Ulla Palm, Boden 3.57,8; 25) Ann-Marie Ottosson, Karlskrona 4.02,5; 26) Birgitta Stille Jonsson, IFK Sthlm 4.05,1; 27) Dagmar Herbst, Nyköping 4.07,1; 28) Ann-Marie Aghed, Karlskrona 4.20,0; 29) Greta Pehrson, IFK Sthlm 4.59,2.

B-juniorer, damer, 100 meter bröstsim:

1.	Simklubben Neptun	2.596,5
2.	IFK Stockholm	2.388,0
3.	Karlskrona Simsällskap	2.364,0
4.	östersunds Simsällskap	2.376,8
5.	Bodens Bandyklubb	2.016,9

Individuellt: 1) Anita Hellström, Neptun 1.42,2; 2) Gunilla Fridh, Karlskrona 1.45,2; 3) Ulla Stridh, östersund 1.45,5; 4) Inger Sjöberg, Neptun 1.46,0; 5) Louise Fougstedt,

Neptun 1.46,0; 6) Brit Rosencrants, IFK Sthlm 1.49,9; 7) Britt Blomfeldt, IFK Sthlm 1.50,2; 8) Vesla Lindgren, östersund 1.51,5; 9) Margareta Engkvist, IFK Sthlm 1.51,9; 10) Ingegerd Karmberg, Karlskrona 1.53,0; 11) Birgitta Carlsson, Neptun 1.53,2; 12) Ing Marie Nirling, IFK Sthlm 1.53,3; 13) Inger Karmberg, Karlskrona 1.54,0; 14) Ingrid Espmark, östersund 1.54,4; 15) Gun Wallin, Boden 1.54,7; 16) Christina Huss, östersund 1.55,7; 17) Birgitta Ridderstråle, Boden 1.55,8; 18) Gun Inger Pettersson, Karlskrona 1.56,2; 19) Agneta Åhlund, Boden 2.05,1; 20) Irma Kjellson, Boden 2.11,0.

GRUPP II:

Seniorer, 200 meter bröstsim:

1. Simklubben Ran 3.245,5
2. Sundsvalls Simsällskap 3.089,7

Individuellt: 1) Lars Aronsson, Sundsvall 2.54,2; 2) Curt Malmgren, Ran 3.01,1; 3) Allan Andersson, Ran 3.04,0; 4) Hans Rosengren, Sundsvall 3.12,5; 5) Tor Råberg, Ran 3.13,5; 6) Henning Eklund, Ran 3.17,8; 7) Lars Lehnberg, Sundsvall 3.21,5; 8) Roland Carlsson, Sundsvall 3.31,6.

A-juniorer, 200 meter bröstsim:

1. Limhamns Simsällskap 3.464,3
2. Umeå Simsällskap 3.354,9
3. Västerås Simsällskap 2.901,7
3. Simklubben Ran 2.812,6
5. Sala Simsällskap 2.960,4
6. Katrineholms Simsällskap 3.028,3
7. Sundsvalls Simsällskap 2.905,5
8. Katrineholms KK 2.555,0

Individuellt: 1) John Stinessén, Västerås 2.52,3; 2) Sven Lindholm, Umeå 2.56,0; 3) Bo Liljeholm, Limhamn 2.57,6; 4) Björn Larsson, Sundsvall 2.59,2; 5) Hans Ekman, Limhamn och Timo Westin, Umeå 3.00,1; 8) Leif Petersson, Limhamn 3.04,8; 9) Lennart Dahlström, Sala 3.07,4; 10) Bo Alm, Katrineholm 3.07,9; 11) Åke Nilsson, Limhamn 3.08,8; 12) Sven Martinsson, Katrineholm 3.11,2; 13) Lars-Göran Karlsson, Katrineholm 3.11,0; 14) Östen Svensson, Sundsvall 3.14,2; 15) Charles Quick, Ran 3.16,0; 16) Curt Vanberg, Sala 3.17,1; 17) Björn Christensson, Sundsvall 3.19,0; 18) Karl-Ove Karlsson, Sala 3.20,2; 19) Sven Norling, Ran 3.24,0; 20) Jan Borg, Västerås 3.24,2; 21) Jan Johansson, Ran 3.25,4; 22) Bertil Persson, Ran och Börje Rosenberg, Umeå 3.26,0; 24) Torsten Andersson, Katrineholm 3.27,2; 25) Stig Åström, Sala 3.27,3; 26) Åke Platin, Katrineholm 3.31,4; 27) Bo Johansson, Västerås 3.31,5; 28) Alf Larsson, Katrineholm 3.33,0; 29) Gunnar Larsson, Katrineholm 3.34,6; 30) Arne Fritz, Katrineholm 3.38,1; 31) P. O. Hjerpe, Västerås 3.41,5; 32) Sören Persson, Sundsvall 3.58,2.

B-juniorer, 100 meter bröstsim:

1. Katrineholms KK 2.533,7
2. Limhamns Simsällskap 2.451,3
3. Malmö Simsällskap 2.381,8
4. Sala Simsällskap 2.279,7
5. Simklubben Ran 1.999,3
6. Katrineholms Simsällskap 2.106,7
7. Umeå Simsällskap 1.691,0
8. Sundsvalls Simsällskap 1.902,5

Individuellt: 1) Sven Gunnar Pettersson, Katrineholm 1.30,1; 2) Ralf Liljegren, Malmö 1.30,4; 3) Karl Axel Lindfors, Katrineholm 1.31,0; 4) Kjell Strid, Limhamn 1.31,8; 5) Bengt Andersson, Katrineholm 1.32,3; 6) Bo Johansson, Limhamn 1.32,5; 7) Roar Olsen, Ran 1.32,6; 8) Sixten Nordström, Malmö 1.32,7; 9) Stig Gustavsson, Katrineholm 1.33,6; 10) Ragnar de Sharengrad, Limhamn 1.33,7; 11) Acke Karlsson, Sala 1.34,0; 12) Jan Edlund, Limhamn 1.35,1; 13) Gustav Thöding, Sala 1.35,2; 14) Lennart Lindberg, Umeå 1.36,5; 15) Alf Larsson, Katrineholm 1.36,7; 16) Bo Kinberg, Katrineholm 1.27,8; 17) Per Henry Eklund, Malmö och Per Wramberg, Malmö 1.38,0; 19) Raoul Eklund, Sala 1.38,4; 20) Jan Nordström, Sundsvall 1.39,0; 21) Jan Erik Dufmats, Sala 1.39,5; 22) Svante Huldt, Umeå 1.40,1; 23) Bo Eriksson, Katrineholm 1.40,4; 24) Torsten Boqvist, Sundsvall 1.45,0; 25) Rolf Hjortsberg, Ran 1.47,0; 26) Sonny Jönsson, Ran 1.47,2; 27) Benni Svensk, Katrineholm 1.48,7; 28) Lennart Jönsson, Ran 1.49,0; 29) Björn Johansson, Sundsvall 1.49,5; 30) Rolf Pettersson, Sundsvall 1.51,2;

31) Jan Larsson, Umeå 1.55,2; 32) Bengt Boström, Umeå 2.23,1.

A-juniorer, damer, 200 meter bröstsim:

1. Malmö Simsällskap 3.393,3
2. Limhamns Simsällskap 3.074,8
3. Västerås Simsällskap 2.845,3
4. Katrineholms Simsällskap 2.606,9
5. Umeå Simsällskap 2.969,6

Individuellt: 1) Görel Brorsson, Umeå 3.21,5; 2) Anna Karin Landgren, Malmö 3.21,6; 3) Karin Wallgren, Limhamn 3.23,0; 4) Ingrid Tausher, Malmö och Mon Maltesdotter, d:o 3.27,0; 6) Birgitta Igelström, Malmö 3.29,8; 7) Karin Sjöberg, Västerås 3.33,1; 8) Eva Haeffner, Västerås 3.33,7; 9) Ulla Abrahamsson, Katrineholm 3.35,6; 10) Monica Peters, Limhamn 3.36,1; 11) Birgitta Ståhlberg, Limhamn 3.38,7; 12) Margareta Nystedt, Umeå 3.39,6; 13) Barbara Peters, Limhamn 3.51,9; 14) Eva Sundström, Umeå 3.52,2; Carin Sundström, Umeå 3.53,4; 16) Ingegärd Rollne, Västerås 3.57,3; 17) Ulla Norberg, Katrineholm 4.01,0; 18) Monica Classon, Katrineholm 4.01,3; 19) Anita Hammarbäck, Västerås 4.01,5; 20) Barbro Eriksson, Katrineholm 4.06,1.

B-juniorer, damer, 100 meter bröstsim:

1. Limhamns Simsällskap 2.451,7
2. Sala Simsällskap 2.640,6
3. Sundsvalls Simsällskap 2.755,2
4. Simklubben Ran 2.399,1
5. Malmö Simsällskap 2.442,7

Individuellt: 1) Evert Johansson, Kalmar 1.39,2; 2) Gertrud Lindberg, Limhamn 1.42,5; 3) Berit Wallin, Malmö och Monica Eklund, Sala 1.43,0; 5) Kristina Engelfeldt, Sundsvall och Birgitta Englund, d:o 1.43,2; 7) Birgit Dahlström, Sundsvall 1.43,6; 8) Marja Karlström, Sundsvall 1.44,5; 9) Agneta Söderholm, Ran 1.44,9; 10) Kristina Malmström, Ran 1.46,4; 11) Gudrun Karlsson, Malmö 1.46,8; 12) Maj Törnqvist, Limhamn 1.48,8; 13) Lena Andersson, Limhamn 1.49,2; 14) Britt Pettersson, Sala 1.51,0; 15) Monika Thensen, Sala 1.51,8; Gunilla Mårtensson, Malmö 1.52,4; 17) Inger Ljung, Ran 1.53,3; 18) Barbro Jönsson, Malmö 2.00,2; 19) Görel Ekman, Limhamn 2.01,3; 20) Karin Larsson, Ran 2.01,9.

GRUPP III.

Herrar, seniorer, 200 m bröstsim:

1. Kalmar Simsällskap 3.773,7
2. Göteborgs Kappsimningsklubb .. 3.488,6
3. Simklubben, Göteborg 3.363,3
4. Huskvarna Sim- & Livr.-sälls. 3.134,6
5. Varbergs Gymn. & Idrottsfören. —

Individuellt: 1) Evert Johansson, Kalmar 2.42,2; 2) Arne Zidén, Kalmar 2.54,2; 3) Bengt Karlsson, Göteborg 2.55,7; 4) Lars Ryberg, Göteborg 2.56,0; 5) Ebbe Widén, Göteborg 2.59,9; 6) Sören Andreasson, Kalmar 3.01,1; 7) Lennart Jonsson, Göteborg 3.01,6; 8) Göran Wennström, Göteborg 3.01,7; 9) Rolf Forsell, Huskvarna 3.03,4; 10) Paul Johansson, Kalmar 3.05,3; 11) Ted Boqvist, Göteborg 3.09,6; 12) Lars Pettersson, Huskvarna 3.11,3; 13) Rolf Berndtsson, Göteborg 3.12,0; 14) Jan Björk, Huskvarna 3.16,0; 15) Milles Claesson, Göteborg 3.16,3; 16) Geron Andersson, Huskvarna 3.18,5.

Varbergs Gymnastik och Idrottsförening har med skrivelse meddelat att klubben önskar bryta tävlingen.

A-juniorer, 200 m. bröstsim:

1. Skellefteå Simklubb 3.499,1
2. Göteborgs Kappsimningsklubb .. 3.093,0
3. Kalmar Simsällskap 2.869,7
4) Hofors Allmänna IF 2.883,7
5) Simklubben Göteborg 2.515,3
6. Varbergs Gymn. & IF ..... —

Individuellt: 1) Rolf Olander, Skellefteå 2.55,4; 2) Gunnar Björklund, Skellefteå 2.56,7; 3) Ingvar Andersson, Göteborg 3.01,8; 4) Åke Högsell, Kalmar 3.04,0; 5) Kent Schönström, Simklubben 3.04,2; 6) Stig Dahlberg, Skellefteå 3.06:8; 7) Bengt Zachrisson, Skellefteå 3.08,8; 8) Sigvard Lindström, Hofors 3.09,8; 9) Thorwald Svensson, Göteborg 3.11,4; 10) Nils Bergström, Hofors 3.11,5; 11) Lennart Carlqvist, Göteborg 3.14,4; 12) Sven Birger Petersson, Kalmar 3.16,7; 13) Sören Olsson, Kalmar 3.20,7; 14) Ola Röstlund, Hofors 3.26,2; 15) Lars Erik Paulsson, Göteborg 3.28,5; 16) Göran Hall, Simklubben 3.34,2; 17) Nils Nordlund, Hofors 3.37,0; 18) Arne Johansson, Kalmar 3.48,9; 19)

Kjell Pettersson, Simklubben 3.53,0; 20) Arne Classon, Simklubben 4.00,1.

Varbergs Gymnastik & Idrottsförening har med skrivelse meddelat att klubben önskar bryta tävlingen.

B-juniorer, 100 m bröstsim:

1. Kalmar Simsällskap 2.836,3
2. Göteborgs Kappsimningsklubb.. 2.337,9
3. Djursholms Idrottsförening ... 2.117,2
4. Huskvarna Sim- & Livr.-sälls. 2.351,8
5. Simklubben Göteborg 2.238,3
6. Hofors Allm. IF 2.114,5
7. Varbergs Gymn. & IF ..... —

Individuellt: 1) Stig Kindström, Kalmar 1.23,0; 2) Roland Cras, Kalmar 1.27,9; 3) Ingemar öberg, Kalmar 1.28,0; Rolf Friberg, Huskvarna 1.28,0; 5) Thomas Olsson, Kalmar 1.28,2; 6) Kurt Sundén, Huskvarna 1.28,3; 7) Clas Svensson, Göteborg 1.31,2; 8) Bengt Boman, Göteborg 1.34,0; 9) Staffan Insulander, Djursholm 1.35,9; 10) Sten Lindqvist, Göteborg 1.36,2; Åke Olsson, Simklubben 1.36,2; 12) Lars Bergland, 1.36,5; 13) Gunnar Andersson, Djursholm 1.36,9; 14) Raino Tillman, Simklubben 1.37,6; 15) Lennart Blom, Hofors 1.37,8; 16) Lennart Evert Andersson, Huskvarna 1.38,3; 17) Hans Gustavsson, Hofors 1.38,7; 18) Sten ölander, Simklubben 1.40,2; 19 Björn Huldt, Hofors 1.41,0; 20) Ulf Jönsson, Göteborg 1.41,4; 21) Alf Hartmann, Djursholm 1.44,3; 22) Håkan Granath, Hofors 1.44,5; 23) Odd Oscarius, Djursholm 1.45,3; 24) Jan Svensson, Huskvarna 1.51,0.

Varbergs Gymnastik & Idrottsförening har med skrivelse meddelat att klubben önskar bryta tävlingen.

Seniorer, damer, 100 m bröstsim:

1. Harnäs Simsällskap 3.313,6
2. Simklubben Najaden 3.271,5
3. Kalmar Simsällskap 3.134,6
4. Huskvarna Sim- & Livr.-sälls. 2.128,6

Individuellt: 1) Gunnel Ekström, Harnäs 1.24,8; 2) Kerstin Sundås, Kalmar 1.31,8; 3) Maj Britt Helin, Najaden 1.32,2; 4) Christina Berne, Najaden 1.32,5; 5) Margareta Ekström, Harnäs 1.33,8; 6) Birgit Berggren, Najaden 1.37,6; 7) Berit Gustafsson, Kalmar 1.37,9; 8) Ingela Carlsson, Najaden 1.38,6; 9) Anja Virtanen, Kalmar 1.38,1; 10) Ulla Johansson, Kalmar 1.40,5; Birgitta Knapp, Harnäs 1.40,5; 11) Cajsa Rundquist, Huskvarna 1.41,0; 12) Margareta Lövgren, Harnäs 1.41,9; 13) Marianne Friberg, Huskvarna 2.03,3; 14) Britt Marie Kaila, Huskvarna 2.06,0; 15) Gunn Britt Sonesson, Huskvarna 2.08,0.

A-juniorer, damer, 100 m bröstsim:

1. Simklubben Najaden 3.269,4
2. Kalmar Simsällskap 2.997,1
3. Skellefteå Simklubb 2.801,1
4. Hofors Allmänna IF 2.748,4
5. Varbergs Gymn. & IF ..... —

Betald annonsplats

Individuellt: 1) Sonja Sandell, Najaden 1.32,3; 2) Kajsa Söderqvist, Najaden 1.33,6; 3) Ulla Nordén, Kalmar 1.34,8; 4) Karin Rosenblad, Hofors 1.35,4; 5) Marita Börjesson, Najaden 1.36,0; 6) Boel Ramstedt, Najaden 1.39,0; 7) Britt Marie Karlsson, Kalmar 1.39,9; 8) Ing-Mari Andersson, Skellefteå 1.40,3; 9) Ulla Zachrisson, Skellefteå 1.40,8; 10) Lisbeth Lidblom, Kalmar 1.41,0; 11) Britt Kaldner, Kalmar 1.42,2; 12) Kerstin Rosenberg, Hofors 1.42,9; 13) Gudrun Linders, Skellefteå 1.44,5; 14) Berit Brandhill, Hofors 1.45,6; 15) Marianne Andersson, Skellefteå 1.45,8; 16) Solveig Nordström, Hofors 1.53,5.

Varbergs Gymnastik & Idrottsförening har med skrivelse meddelat att klubben önskar bryta tävlingen.

B-juniorer, damer, 100 m bröstsim:

1. Kalmar Simsällskap 3.272,6
2. Simklubben Najaden 2.887,2
3. Djursholms Idrottsförening 2.467,9
4. Harnäs Simsällskap 2.761,8
5. Huskvarna Sim- & Livr.-sälls. 2.137,6
6. Hofors Allmänna Idrottsförening 2.103,6

Individuellt: 1) Barbro Carlander, Kalmar 1.31,1; 2) Gullan Frosth, Kalmar 1.34,1; 3) Lillian Söderman, Kalmar 1.36,2; 4) Lis Kersti Eiritz, Harnäs SS 1.36,7; 5) Kicki Fredberg, Djursholm 1.37,7; 6) Britta Åstrand, Najaden 1.38,2; 7) Marie-Louise Fridlund, Najaden 1.38,4; 8) Britta Högsell, Kalmar 1.39,5; 9) Ulla-Britt Nydén, Najaden 1.42,6; 10) Ann Margret Rydh, Hofors 1.43,6; 11) Eva Sundberg, Harnäs 1.45,2; 12) Kerstin Lindblad, Harnäs 1.46,7; Monica Skogsberg, Najaden 1.46,7; 14) Margit öberg, Harnäs 1.49,8; 15) Lotta Lagerman, Djursholm 1.50,6; 16) May Fröström, Huskvarna 1.52,4; 17) Verna Pettersson, Djursholm 1.54,9; 18) Marietta Seberg, Hofors 1.55,2; 19) Anna Karin Nordenfelt, Huskvarna 1.56,2; 20) Birgitta Fägersten, Djursholm 1.58,3; 21) Elsie Friberg, Huskvarna 2.00,3; 22) Gun Blom, Hofors AIF 2.00,6; 23) Florence Bagge, Huskvarna 2.02,4; 24) Britt Landström, Hofors 2.25,0.

Glokar Well om "KAPPIS"

För min del

blev jag rent förskräckt, när jag fick höra, att ansvariga ledare inom Stockholms kappsimningsklubb funderar på att lägga ned rörelsen, emedan man inte kan få ekonomin att gå ihop. Instruktörer, badhyra, träning och inte minst de stora omkostnaderna för att sända trupper till SM-tävlingarna slukar så mycket pengar att klubbens ordinarie inkomster och anslag inte förslår.

Skulle gamla Kappis läggas ned!? Jag kan i detta ögonblick se, hur Pontus Hanssons mustascher borstar upp sig till protest, höra Arne Borgs hånskratt — men jag vågar inte ens tänka på, vad Robban Andersson säger, om han ens får plats för några ord bland kraftuttrycken. Något så omöjligt, så hädiskt förslag som att lägga ned Kappis har aldrig förekommit i hela den svenska idrottens historia.

Situationen är emellertid bekymmersam, ty det kostar mycket att hålla i gång en tävlingsrörelse, och möjligheterna till inkomster i Stockholm är inte så feta. Man kan förstå, att utarbetade klubbledare, som själva i många fall måste ligga ute med pengar för klubben, än vad de kanske har råd med, till slut inte ser någon annan utväg än självmord.

Tanken är dock omöjlig — Robban, som lugnat sig något nu, anser att den är barock och dum, löjlig och rosenrasande, och att man bör

hänga den, som kommit fram med den. Kappis är dock vår genom tiderna framgångsrikaste simklubb; den ståtar inte bara med en inom tävlingssporten oöverträffad meritlista med massvis av olympiska medaljörer och svenska mästare, utan den har betytt oerhört mycket för simningen över huvud taget.

Man kan utan överdrift påstå, att hela den svenska simsporten utvecklats ur den snart 60-åriga Kappsimningsklubben, som åtminstone i äldre tider utgjorde en institution inom Stockholmslivet och som alltjämt med sitt tusental medlemmar är i högsta grad verksam för den absolut nödvändiga simkunnighetens popularisering och utveckling.

Man vrider inte av nacken på en sådan klubb. Ju mer jag tänker på saken, ju mer övertygad är jag att det inte kan vara fullt allvar bakom hotet att lägga ned en så nyttig verksamhet — även om sanningen är, att de stockholmska simklubbarnas ekonomiska svårigheter är så stora att ledarna kan bli förtvivlade och har fullt fog för att häva upp ett så skriande nödrop.

Finns det ingen supporterklubb? Här om någonstans skulle en sådan klubb ha en stor ideell uppgift att fylla. Tänk, vilken precent man skulle kunna komma med till klubbens 60-årsjubileum.

PRENUMERERA
på
SIMSPORT FÖR 1953

Apropå bröstsimrekorden

Fjärilsimmet betraktas efter årsskiftet som ett nytt simsätt i tävlingssammanhang. Internationella simfederationen fattade nämligen detta beslut vid sitt augustisammanträde i Helsingfors. Konsekvenserna blir, att det gamla hederliga bröstsimmet — under senare år benämnt »ortodoxt bröstsim» eller »bröstsim i antik stil» — åter kommer till heders, att gamla bröstsimrekord, vilka strukits av fjärilsimmare måste letas fram ur arkiven och att mästerskapsprogrammen måste utökas med nya fjärilsimgrenar.

FINA (internationella federationen) och LEN (europaligan) har för sin del löst det svåraste problemet — forskningarna efter resp. världs- och europarekord i bröstsim — på så sätt att man utannonserat dem »till ansökan lediga» och samtidigt angivit stipulationskrav, vilka är lika med de av organisationerna kända bästanoteringarna.

Stipulerade tider för herrar på 100 yards 1.05,0, 100 meter 1.12,0, 200 meter 2.38,0 och 220 yards 2.39,0 samt för damer på 100 yards 1.09,2 (= holländskan Nelly van Vliets världsrekord), på 100 meter 1.18,2, på 200 meter 2.48,5 (= ungerskan Eva Novak-Gerards världsrekord).

Svenska simförbundet får antagligen handla efter samma mönster, då det nu blir fråga om att restaurera de svenska rekorden i bröstsim. På praktiskt taget alla sträckor skyltar nämligen just nu fjärilsimmare med rekorden.

SIMSPORT VÄRLDEN RUNT

Hveger kan än.

Ragnhild Hveger fick efter stor tvekan danska simförbundets tillstånd att acceptera en tysk invit. Tveksamheten bottnade i att Ragnhild var totalt otränad. Detta hindrade inte att den nu 32-åriga f. d. världsrekordsimmerskan slog såväl tyska mästarinnan Rechlin som den goda holländskan Vander Ploeg på 100 m frisim vid tävling i Erkenschwick den 25 jan. Tiderna var: Hveger 1.09,4, Rechlin 1.09,8, Vander Ploeg 1.09,9 .På 200 m bröstsim segrade holländskan Nel Garritsen före danskan Jytte Hansen och tyskan Avens. Tiderna var resp. 2.52,3 (!), 2.59,1 och 3.04,9.

Tyska simmästerskapen kommer i år att äga rum den 14—16 augusti i Wolfenbüttel.

*

Tyska hoppare avstängda.

Tyska simförbundet meddelar officiellt, att de kända simhopparna Gretl Gebauer, Susanne von Hartungen, Paula Haase och Olga Eckstein t. v. avstängts från all tävlingsverksamhet. Kvartetten — samtliga är tyska mästare — har nekat att ställa sig till förfogande för en landskamp som protest mot inhiberad olympiastart.

*

Österrikiska förluster.

Två av Österrikes internationellt mest namnkunniga simmare, frisimmaren Steinwender och ryggsimmaren Koppelstätter har meddelat sitt förbund att de på grund av studier måste lämna den aktiva tävlingssporten. Den förre studerar vid tekniska högskolan, den senare vid gymnastiska centralinstitutet i Wien. Båda har dock förklarat sig villiga att ställa sig till förfogande som ledare och tränare i simning. Även hopparna Janovsky och Liederer har lämnat den aktiva tävlingssporten.

*

Ungersk säsongstart.

Årets första ungerska simtävling, som ägde rum i Budapest den 14 jan. gav följande bättre resultat:

100 m frisim, herrar: 1) Ipacs 58,7; 2) Nyeki 58,9; 3) Lanyi 60,3.

100 m frisim, juniorer: 1) Karpati 60,4; 2) Faborszky 61,4.

100 m frisim, flickor: 1) Garai 1.10,2; 2) Pinter 1.12,0.

*

Polacken Petrucewicz har förbättrat sitt eget nationsrekord på 100 m fjärilsim från 1.12,9 till 1.10,6.

*

Dansken Knud Gleie har satt nationsrekord på 100 m fjärilsim med tiden 1.12,3.

*

Rumänen Hespadar har satt nationsrekord på 400 m frisim med 4.54,2.

*

Världsrekordtabeller.

Den franske bröstsimmaren Pierre Dumesnil har redan i år hunnit göra två attacker mot den av FINA preciserade världsrekordgränsen på 200 meter (2.38). Första gången hade Dumesnil 2.40,5, andra gången 2.40,6. Tredje gången gillt?

Ändring i simhoppstabellerna

I Simsport nr 8 förra året (november-numret) publicerade vi de nya tabellerna i simhopp, d. v. s. de som gäller fr. 1 jan. 1953 (sid. 225).

Sedan dess har FINA:s officiella lista kommit ut och den innehåller ytterligare tre hopp, vilka uteglömdes i vår lista, och vi gör härmed följande korrigering i tabell A, Svikthopp:

Fr. o. m. hopp nr 44 skall listan se ut som följer:

I tabell B, höga hopp, är hoppen nr 2, 3, 26, 27, 33 tillåtna för damer, dock endast från 5 m. höjd.

		Stående		Med anlopp	
		1 m.	3 m.	1 m.	3 m.
44. Baklänges huvudhopp med 1/2 skruv följt av 1 1/2 volt		2,4	2,2	—	—
45. 1 1/2 volt baklänges med 1 1/2 skruv		—	2,4	—	—
46. 1 1/2 volt baklänges med 2 1/2 skruv		—	2,6	—	—
47. Isander med 1/2 skruv	a	2,0	2,0	1,9	2,0
	b	—	2,2	2,2	2,2
48. Isander med 1 skruv	a	—	2,2	2,3	2,2
49. Mollbergare med 1/2 skruv	a	—	—	2,1	2,1
	b	—	—	2,0	2,1
	c	—	—	1,9	2,0
50. Isander (a) följd av 1/2 skruv (a) följd av volt		—	—	2,3	2,2
51. Mollbergare med 1 skruv	a	—	—	2,3	2,2
	b	—	—	2,3	2,2
	c	—	—	2,3	2,2
52. Mollbergare med 1 1/2 skruv		—	—	2,1	2,2
53. 1 1/2 mollbergare med 1/2 skruv	b	2,3	2,2	2,2	2,2
	c	2,2	2,1	2,2	2,1
54. Isander (a) följd av 1/2 skruv (a) följd av 1 1/2 volt		—	—	—	2,4
55. 1 1/2 mollbergare med 1 1/2 skruv		—	—	—	2,5
56. Tyska hoppet med 1/2 skruv	a	2,1	2,0		
	b	1,8	1,8		
57. Tyska hoppet med 1 skruv	a	—	2,2		
	b	—	2,2		
58. Tyska hoppet med volt, men 1/2 skruv	b	1,9	2,0		
	c	1,9	2,0		

Elitmän i Kaukasien.

De bästa kaukasiska simmarna drabbade samman på nyår i en tävling i Tbilisi, den georgiska huvudstaden. På 100 m frisim segrade sensationellt junioren Brens från Batum, en kuststad vid svarta havet, på 58,9 och på 100 m fjäril vann hans klubbkamrat Lazarldi på 10,6. Båda tiderna är nya georgiska rekord. På 400 fritt segrade Lavrinenko, en 17-åring från Tbilisi, på 4.55,2.

ETT BRA PRIS
TILL BILLIGT PRIS
SIMSPORT 1953

AB. Realtryck, Sthlm 1953

Simsport
Meddelanden från Svenska Simförbundet
MARS—APRIL NUMMER 2 - ÅRG. 8 1953

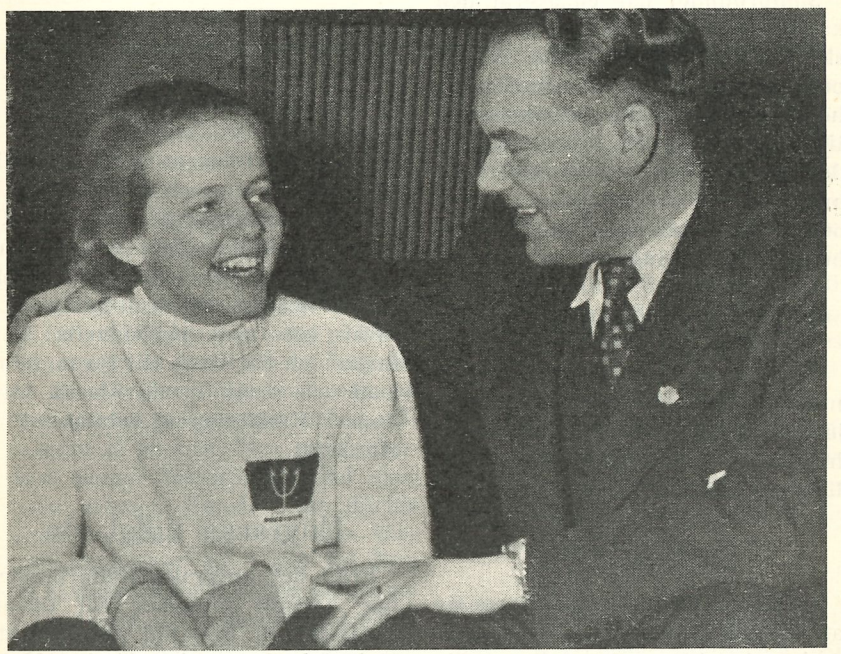

Margareta Westeson, Poseidon, har åter förbättrat svenska rekordet på 100 meter ryggsim, som nu lyder på internationellt goda 1.17,0. Hon gratuleras ovan av Erik Malander, lundasimmarnas framgångsrike instruktör.