Ändring i simhoppstabellerna

I Simsport nr 8 förra året (november-numret) publicerade vi de nya tabellerna i simhopp, d. v. s. de som gäller fr. 1 jan. 1953 (sid. 225).

Sedan dess har FINA:s officiella lista kommit ut och den innehåller ytterligare tre hopp, vilka uteglömdes i vår lista, och vi gör härmed följande korrigering i tabell A, Svikthopp:

Fr. o. m. hopp nr 44 skall listan se ut som följer:

I tabell B, höga hopp, är hoppen nr 2, 3, 26, 27, 33 tillåtna för damer, dock endast från 5 m. höjd.

		Stående		Med anlopp	
		1 m.	3 m.	1 m.	3 m.
44. Baklänges huvudhopp med 1/2 skruv följt av 1 1/2 volt		2,4	2,2	—	—
45. 1 1/2 volt baklänges med 1 1/2 skruv		—	2,4	—	—
46. 1 1/2 volt baklänges med 2 1/2 skruv		—	2,6	—	—
47. Isander med 1/2 skruv	a	2,0	2,0	1,9	2,0
	b	—	2,2	2,2	2,2
48. Isander med 1 skruv	a	—	2,2	2,3	2,2
49. Mollbergare med 1/2 skruv	a	—	—	2,1	2,1
	b	—	—	2,0	2,1
	c	—	—	1,9	2,0
50. Isander (a) följd av 1/2 skruv (a) följd av volt		—	—	2,3	2,2
51. Mollbergare med 1 skruv	a	—	—	2,3	2,2
	b	—	—	2,3	2,2
	c	—	—	2,3	2,2
52. Mollbergare med 1 1/2 skruv		—	—	2,1	2,2
53. 1 1/2 mollbergare med 1/2 skruv	b	2,3	2,2	2,2	2,2
	c	2,2	2,1	2,2	2,1
54. Isander (a) följd av 1/2 skruv (a) följd av 1 1/2 volt		—	—	—	2,4
55. 1 1/2 mollbergare med 1 1/2 skruv		—	—	—	2,5
56. Tyska hoppet med 1/2 skruv	a	2,1	2,0		
	b	1,8	1,8		
57. Tyska hoppet med 1 skruv	a	—	2,2		
	b	—	2,2		
58. Tyska hoppet med volt, men 1/2 skruv	b	1,9	2,0		
	c	1,9	2,0		

Elitmän i Kaukasien.

De bästa kaukasiska simmarna drabbade samman på nyår i en tävling i Tbilisi, den georgiska huvudstaden. På 100 m frisim segrade sensationellt junioren Brens från Batum, en kuststad vid svarta havet, på 58,9 och på 100 m fjäril vann hans klubbkamrat Lazarldi på 10,6. Båda tiderna är nya georgiska rekord. På 400 fritt segrade Lavrinenko, en 17-åring från Tbilisi, på 4.55,2.

ETT BRA PRIS
TILL BILLIGT PRIS
SIMSPORT 1953

AB. Realtryck, Sthlm 1953

Simsport
Meddelanden från Svenska Simförbundet
MARS—APRIL NUMMER 2 - ÅRG. 8 1953

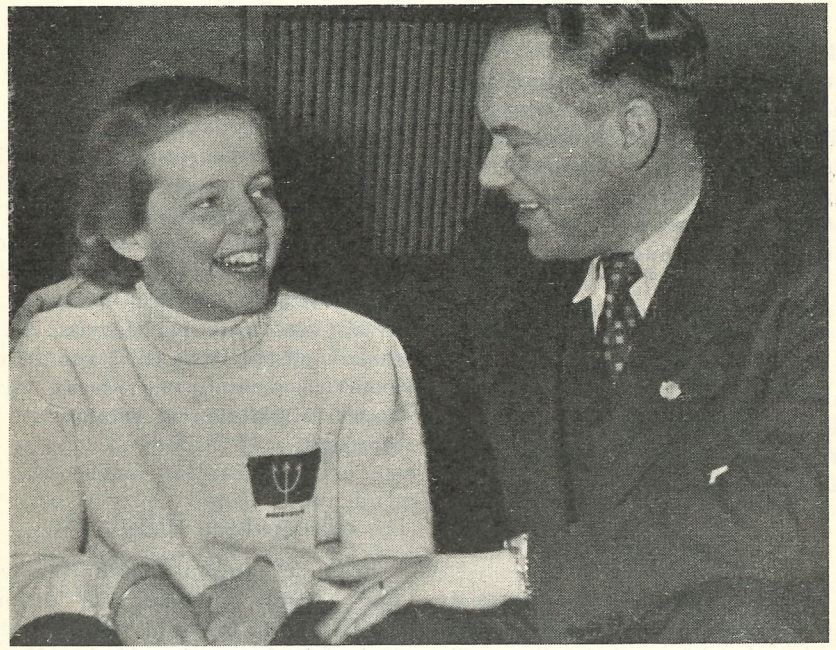

Margareta Westeson, Poseidon, har åter förbättrat svenska rekordet på 100 meter ryggsim, som nu lyder på internationellt goda 1.17,0. Hon gratuleras ovan av Erik Malander, lundasimmarnas framgångsrike instruktör.

SIMSPORT

MEDDELANDEN
FRÅN SVENSKA SIMFÖRBUNDET

Redaktionskommitté:
SIGFRID HEYNER (ansvarig utgivare)
HENRY RUNSTRÖMER (huvudredaktör)
GÖSTA ÖLANDER

Adress: SVEAVÄGEN 29. STOCKHOLM

Hoppinstruktör i förbundstjänst

Simförbundet har engagerat den kände hoppinstruktören Tage Lindström under juni—augusti. Distrikt och föreningar som önskar anlita honom torde anmäla sina önskemål till kansliet före den 1 maj. Förbundet svarar för alla kostnader med undantag för bostad, som anskaffas och betalas av resp. distriktsförbund och föreningar.

Norrlandsmästerskapen

Årets norrlandsmästerskap i simning kommer att äga rum den 26 juli. I nästa nummer av Simsport hoppas vi kunna tala om var tävlingarna skall hållas.

Instruktörer!

De instruktörer som kan åtaga sig att tjänstgöra vid sommarens kursverksamhet bör godhetsfullt anmäla detta till Simförbundets kansli, ju förr ju bättre.

SM inomhus

Söndagen den 12 april arrangerar Stockholms simförbund på uppdrag av Svenska simförbundet SM-tävlingar i Forsgrénska badet efter ett program, som har nyhetens behag och som delvis bygger på utländska förebilder.

Programmet.

1. 4×50 m frisim, damer.
2. 200 m ryggsim, herrar.
3. 100 m fjärilsim, damer.
4. Svikthopp, damer (1 m)
5. 50 m frisim, herrar.
6. 200 m ryggsim, damer
7. 100 m fjärilsim, herrar.
8. Svikthopp, herrar (1 m).
9. 50 m frisim, damer.
10. 4×100 m frisim, herrar.

Försökstävlingarna äger rum kl. 9.30 med upprop och första start kl. 9.45. Finaltävlingarna startar kl. 19.

Reseersättning utgår enligt samma grunder som vid senaste SM, d. v. s. hel resa till de tre främsta i såväl lag- som individuella tävlingar och halv resa till fyran, femman och sexan i individuella tävlingar. Ersättningen betalas ut i efterskott.

Ungrarna tidigt ute

Från det ungerska simförbundet har kommit inbjudan till Göran Larsson och Per-Olof Östrand att tävla i Budapest den 21 dec. Ungrarna är som synes ute i mycket god tid.

Sekreterarens *spalt*

Tyvärr innehöll förra numret av Simsport ett par beklagliga fel, som vållat en del huvudbry landet runt. Det gäller i första hand utlysningen av SM den 12 april, där programmet uppgivits omfatta bl. a. lagsim 4×100 meter fritt för damer istället för 4×50. Redaktörn beklagar detta fel och likaså, att damlandskampen mot Danmark satts att äga rum i maj månad i stället för den 23 och 24 april.

*

PER-OLOF OLSSON och simkommittén väntar fortfarande på uppgifterna på föreningarna angående tävlingsprogrammet för våren och sommaren. Det är en nödvändighet för sim- och hoppkommittéerna och även för de aktiva, att föreningarna i god tid planera sina tävlingar och samtidigt meddelar förbundets kansli för att få någon ordning på planläggningen av årets arbete. Som det nu är, får kommittéerna reda på tävlingarna på omvägar och i allmänhet så kort tid före, att det endast skapar förvirring i det centrala arbetet. Kansliet får därför ännu en gång uppmana alla tävlingsarrangörer att i god tid före en tävling — helst redan på planeringsstadiet — underrätta kansliet, så att vederbörande kommitté omgående kan underrättas. Dessa meddelanden bör om möjligt innehålla tävlingsprogram och namnen på inbjudna simmare.

*

I SAMMANHANGET ERINRAS även om skyldigheten att i god tid före en utlandsresa söka tillstånd härför genom förbundets kansli och sedan efteråt: Att ledningen för turnén omedelbart efter återkomsten till kansliet skickar in en kort rapport över resan. Den detaljen slarvas det jämt och ständigt med, vilket är tråkigt, då man vet, att vederbörande kommittéer äro betjänta av att få korta men värdefulla rapporter från våra föreningars utlandsresor.

*

PÅ ANNAN PLATS i tidningen återfinner ni en förteckning över simmateriel, som kansliet nu kan tillhandahålla till priser, som ligga betydligt under nuvarande priser i öppna handeln. Materielen äro utprovade och kunna därför rekommenderas. Denna rekommendation innefattar naturligtvis som vanligt även tidningen Simsport och Hoppboken samt den här gången dessutom förbundets lilla gymnastikprogram för simmare, författat av Victor Lindström. Programmet fås på kansliet för en kostnad av 50 öre per exemplar. Arrangörer av kurser få programmet gratis efter rekvisition hos kansliet.

*

VU ha nu även tagit ställning till hur den svenska rekordlistan skall se ut i fortsättningen. Den 11 april skall den fastställas av styrelsen.

Så mycket kan vi säga redan nu som att det skett en kraftig nedskärning av antalet rekorddistanser. Sålunda ha alla yarddistanser med undantag för 100 yards tagits bort. Detta har skett i samråd med simkommittén och motiveras med att yarddistanserna simmas allt mindre i såväl Sverige som i Europa. Europarekord godkännas sålunda numera enbart på meterdistanser. Den nya rekordtabellens meterdistanser överensstämma med dem, som upptagits i världsrekord- och europarekordtabellerna.

*

OMARBETNINGEN av våra stadgar och regler pågår för fullt, och det mest är nog klart, då det här numret kommer i tryck. Det tar emellertid lång tid, innan vi kunna få ut det hela i tryck. Tidigast i mitten av maj, sedan RF den 9 maj godkänt det hela vid sitt sammanträde i överstyrelsen, kan vi räkna med den nya regelboken.

Då det emellertid är av vikt, att våra simledare snarast få en inblick i det nya — vi kan nog räkna med att omarbetningen godkännes av RF utan alltför stora ändringar — ha vi ansett oss böra anordna en regelspalt i Simsport. I regelspalten komma vi att behandla det nya i våra stadgar och regler. Stadgarna, amatörbestämmelserna, representationsbestämmelserna, allmänna tävlingsregler och reglerna för simning och livräddning samt allt som kommer efter hopp- och vattenpoloreglerna har sekreteraren fått på sin lott. Hoppreglerna kommenteras av Gösta Ölander, medan Stig Lindahl kommer att redogöra för de nya poloreglerna.

*

VÅRA SIMMARE ha redan nått en del fina resultat i början av vårsäsongen. Framförallt är det glädjande att se, att våra unga och yngsta håller sig framme och t. o. m. nosar på eliten. Vem hade väl för ett tjugotal år sedan drömt om 16—17-åringar, som gör 100 meter på minuten jämnt. Det är ett målmedvetet arbete från såväl aktiva som tränare, som nu börjar bära frukt. Kan vi hålla takten bör svensk simidrott om 3 ½ år kunna aspirera på ett visst antal av det säkerligen mycket begränsade antalet platser till 1956 års olympiad i Australien. Redan det närmaste året bör kunna ge oss en viss uppfattning härom.

Landskamp för hopparna

En landskamp i simhopp mellan Sverige och Tyskland planeras att äga rum i Regensburg den 26 juli. Vardera landet skall deltaga med en representant i var och en av de fyra hoppgrenarna. Initiativtagare är Hans Kefer.

PRENUMERERA
på
SIMSPORT FÖR 1953

Sveriges juniorer tog sex NM

Bosse Larsson 1.09.5 i fjärilsim

Nordiska juniormästerskapstävlingarna i simning, som ägde rum i Köpenhamn den 21—22 mars, resulterade precis som i fjol i en triumf för Danmark. Men Sverige kokurrerare betydligt skarpare än i Oslo i fjol och tog sex mästerskap mot sju för danskarna.

Sveriges mästerskap erövrades av Lars Edstedt, Umeå på 100 m frisim, Bo Larsson, Neptun på 100 m fjärilsim, Zune Norén, Örebro, på 100 m ryggsim, Liselotte Jonasson, Elfsborg på 400 m frisim, Margareta Westeson, Poseidon på 100 m ryggsim — tredje NM-segern å rad!, och Gunnel Ageby, SKK i hopp.

Per-Olof Östrand gjorde utom tävlan två vackra extralopp. På lördagen simmade han 200 meter på 2.09 och på söndagen 400 meter på 4.36,6 — tider, som vittnar om att elfsborgaren går mot en rekordsäsong.



Hans Lindström, 16-åring, som redan gjort 1.01 på 100 meter och 4.59,1 på 400 meter frisim.

LÖRDAGENS TÄVLINGAR:

400 meter frisim, herrar:

1) Lars Krogh, Norge 4.57,9 (norskt rekord); 2) Hans Lindström, Sverige 5.02,6; 3) Hans Larsson, Danmark 5.02,9; 4) Bo Larsson, Sverige 5.03,2; 5) Gunnerud, Norge 5.14,4; 6) Robert Andersen, Danmark 5.15,4.

100 meter fjärilsim, damer:

1) Lis Glasdam, Danmark 1.22,7 (danskt rekord); 2) Eileen Ward-Petersen, Danmark 1.27,7; 3) Britt-Marie Andersson, Sverige 1.28,4; 4) Björnes Jakobsen, Norge 1.31,4; 5) Ebba Haglund, Sverige 1.32,6; 6) Berit Lütcherath, Norge 1.36,7.

100 meter ryggsim, damer:

1) Margareta Westeson, Sverige 1.18,2; 2) Grete Winding, Danmark 1.19,1; 3) Birgitta Ljunggren, Sverige 1.21,2; 4) Jette Alkærsig, Danmark 1.21,8; 5) Else-Britt Olsen, Norge 1.27,0; 6) Berit Björnedalen, Norge 1.33,5.

200 meter bröstsim, herrar:

1) Knud Gleie, Danmark 2.43,5; 2) Jul Christensen, Danmark 2.48,4; 3) Erik Guldbrandsen, Norge 2.53,0; 4) John Stinnesen, Sverige 2.53,9; 5) Gunnar Björklund, Sverige 2.56,9; 6) Jens Jensen, Norge 3.07,1.

Svikthopp, herrar:

1) Palle Nimb, Danmark 49,35; 2) Helge

Hansen, Danmark 49,35; 3) Sten öberg, Sverige 40,15; 4) Jan Engvall, Sverige 33,95; 5) Arne Strand, Norge 32,48.

100 meter frisim, damer:

1) Rita Larsen, Danmark 1.10,2; 2) Monica Peters, Sverige 1.10,4; 3) Karin Bache, Danmark 1.10,8; 4) Anita Andersson, Sverige 1.13,6.

200 m. frisim, herrar (extratävling):

1) Per-Olof östrand, Sverige 2.09; 2) Lars Svantesson, Sverige 2.18,5.

400 m. frisim, damer (extratävling:

1) Ragnhild Hveger, Danmark 5.25,6; 2) Mette Ove Petersen, Danmark 5.27,3.

Söndagens TÄVLINGAR:

400 meter fritt, damer:

1) Liselotte Jonasson, Sverige 5.44,2; 2) Rita Larsen, Danmark 5.48,7; 3) Vivi-Ann Johansson, Sverige 5.50,2; 4) Karin Bache, Danmark 5.50,8; 5) A. Bjönnes Jacobsen, Norge 6.09,3; 6) Liv Rose Tollefsen, Norge 6.20,2.

100 meter fritt, herrar:

1) Lars Edstedt, S. 1.00,3; 2) öivind Gunnerud, N. 1.00,8; 3) Lars Larsson, D. 1.01,2; 4) Lars Krogh, N. 1.01,2; 5) Finn Haglund, S. 1.01,5; 6) Richard Möller, D. 1.05,6.

200 meter bröst, damer:

1) Eileen Ward-Petersen, D. 2.58,3; 2) Dorit Christensen, D. 3.00,6; 3) Irmelin Ferin, F. 3.10,4; 4) Berit Mattsson, S. 3.14,6; 5) Berit Berger, N. 3.15,1; 6) Karin Wallgren, S. 3.22,5; 7) Berit Christensen, N. 3.26,4.

100 meter fjärilsim, herrar:

1) Bo Larsson, S. 1.09,5; 2) Knud Gleie, D. 1.11,0; 3) Björn Juel Christensen, D. 1.15,3; 4) Hans Lindström, S. 1.19,5; 5) Erik Guld-Brandsen, N. 1.20,0; 6) Svein Krisjansen, N. 1.22,1.

Svenska rekord

Simförbundets VU har godkänt två nya svenska rekord, nämligen för Margareta Westeson, SK Poseidon 1.17,0 på 100 meter ryggsim — Ingegärd Fredin, SK Neptun höll det tidigare rekordet på 1.17,3 — och för SK Poseidon, 4.39,2 på 4×100 meter medley för herrar.

100 meter rygg, herrar:

1) Zune Norén, S. 1.12,7; 2) Nils Lundgren, S. 1.12,7; 3) Robert Andersen, D. 1.13,0; 4) Tom Petterssen, N. 1.13,0; 5) Fr. Berg Smith, N. 1.17,2; 6) Richard Möller, D. 1.19,1.

Hopp, damer:

1) Gunnel Ageby, S. 44,02; 2) Anette Larsen, D. 41,43; 3) Hanna Larsen, D. 34,33.

100 m. fritt, herrar (utom landskampen):

1) Lars Svantesson, S. 1.00,6; 2) Jörgen Nielsen, Danmark 1.02,3; 3) Bjarne Jacobsen, D. 1.04,2.

400 meter fritt, herrar:

1) Per-Olof östrand, S. 4.36,6; 2) Tage Hald, D. 5.06,0; 3) Arne Marcussen, D. 5.15,1.

100 meter fritt, damer:

1) Ragnhild Hveger, D. 1.09,0; 2) Mette Ove Petersen, D. 1.09,8; 3) Jytte Laursen, D. 1.11,9; 4) Åsa Svensson, S. 1.13,0.

HÅLL KONTAKT
med simsport världen runt
Prenumerera på
SIMSPORT

Toivo Öhman:

INGA SIMTÄVLINGAR UTAN HOPP!

SVÄLTFÖDES VÅRA TÄVLINGSHOPPARE?

Tiden är mogen för en radikal nedskärning av simningens tävlingsprogram. Förutom DM och SM bör alla nationella tävlingar i simning slopas. Det måste anses fullkomligt tillräckligt för simmarna med dessa två tävlingstillfällen per år. Tävlingsrutin är en överflödig lyx. Vi har i alla fall rätt att fordra, att de skall prestera fullgoda resultat och hävda sig framgångsrikt i internationell konkurrens. Möjligen kan en och annan uppvisning i simning dessutom anordnas.

Jag är förvissad om att man skulle upphäva ett ramaskri från ansvarigt håll i Simförbundet och klubbarna, om någon på allvar framförde en sådan mening och sökte genomdriva den i praktiken. En dylik inställning till idrotten skulle med all säkerhet betraktas som orimlig och helt verklighetsfrämmande. Det vore att direkt motarbeta simningens utveckling. Och ändå vågar jag påstå, att den övervägande delen av dessa ledare delar ovan skisserade åsikt och anser det vara fullt naturligt. Vi behöver nämligen bara låta det gälla hoppning i stället för simning, så har vi ett förhållande, som snarare är regel än undantag inom simidrotten av i dag. Eller vad skall man annars draga för slutsatser av följande:

Med undantag för de obligatoriska DM och SM arrangerades i Sverige under åren 1949—1950 inga tävlingar i vare sig lågsvikt, höga hopp eller komb. höga hopp. År 1951 förhöll det sig på samma sätt så när som på två tävlingar i höga hopp. I högsvikt har »antalet» råkat bli aningen större, främst beroende på Stockholm—Landsorten och europamästaren Aderholds sverigebesök hösten 1950. Förra året tillkom några tävlingar tack vare Olympiaden och därmed sammanhängande uttagningar. (Jag bortser här hela tiden från skoltävlingarna, där endast ett fåtal hoppare får delta, och vilkas art f. ö. inte motsvarar moderna krav.) Hur många hundra tävlingar, som under samma fyraårsperiod anordnades i olika simgrenar, törs jag inte yttra mig om. Man frågar sig dock, vilka konsekvenser det skulle fått, om simningen hade vanlottats på samma sätt.

Simhoppningen har huvudsakligen två centrala problem att brottas med, tränarbristen och den farliga tendensen att alltmer försvåra och »akrobatisera» hoppningen. När vi skall lyckas lösa dessa frågor och därmed öka bredden är ännu ovisst, men det finns därför desto större anledning att åstadkomma sådana förbättringar, som redan nu är genomförbara. Och vad vore väl då enklare och naturligare än att vi

som träningsstimulans åtminstone gav hopparna tillfälle att tävla. (Hoppdomarna behöver ju dessutom uppenbarligen träna sig). Kan man med så enkla medel hjälpa hoppningen, så finns det inget skäl, varför vi inte skulle göra det. Något större besvär förde det väl inte med sig, förutom möjligen att en del ledare och journalister fick skjuta på den sedvanliga kaffepausen under hoppuppvisningen till efter tävlingarna. Jag anser det faktiskt vara ett rimligt krav, att årets första landskamp inte samtidigt skall vara årets första tävling i vederbörande hoppgren, vilket var fallet de två senaste åren vi utkämpade landskamper med hela olympiska programmet, 1949 och 1950.

Även hoppningen äger ett visst existensberättigande. Det tycks ha gått in i det allmänna medvetandet att simhoppning är en uppvisningsidrott, men det är ett misstag. Den kan med samma rätt som simningen göra anspråk på att vara en tävlingsidrott. Vi måste sträva efter att göra uppvisningarna till nödfallsutvägar, inte tävlingarna, vilket nu är det vanliga. Det skall inte förnekas, att hoppserierna är onödigt långa, men de aktiva har ingenting emot små korta tävlingar på 4—5 hopp. Huvudsaken är att det hela får form av tävling. Detta behöver inte alls ta längre tid än en uppvisning. Ty att begära, att man skulle undvara en simgren till förmån för hopp, låter väl alltför fasansfullt i i en arrangörs öron.

Härmed inte sagt att platser, som helt saknar hoppare, skall nödgas anordna tävlingar i denna gren, men där så är möjligt bör parollen vara: Inga simtävlingar utan hopptävling.

Ett må för oss alla är att popularisera simidrotten hos allmänheten, att göra den till publikidrott, och i de strävandena kan det vara motiverat med sådana uppskattade inslag som den hoppande hästen Whoopes och andra skämtnummer. Det får dock inte ske på bekostnad av den ordinarie hoppningen. Det är beklagligt, att det numera inte är tillräckligt med vanliga, rejäla tävlingar i idrott för att locka folk, utan att det måste sensationer och showinslag till. Hänsynstagandet till publiksmaken får emellertid inte gå så långt, att vi ger avkall på kravet att idrotten skall komma i första rummet.

Mot det ovan sagda kan invändas, hopparna själva har del i skulden till missförhållandet, då de jämt och ständigt finner sig i att delta i uppvisningar och skämthopp. Härtill har vi endast att erkänna vår skuld och göra snar bättring. Vi lovar således att i fortsättningen ställa oss ytterst oförstående och motvilliga till allt tal om uppvisningar från arrangörernas sida. I huvudstaden har vi redan bättrat oss. Stockholmshopparna har i år hittills hunnit avverka sex svikttävlingar, vilket är något fullkomligt unikt. Hjälp oss nu bara att fortsätta på den inslagna vägen.

Detta sagt som en vädjan till herrar arrangörer inför den stundande tävlingssäsongen. Låt inte det lilla hoppargarde, som dock finns i landet, dö svältdöden!

DE NYA STADGARNA

Stadgarna äro i stort sett oförändrade. § 2 har fått ett tillägg av följande lydelse:

»Svenska Simförbundet är medlem av internationella simförbundet (F. I. N. A.) och har därmed erkänt, att F. I. N. A. är den enda organisationen i världen, som leder den internationella sim-, hopp- och vattenpolosporten».

*

Första meningen i § 6 får följande lydelse:

»Den, som förlorat sitt amatörskap eller innehar avlönad tjänst inom Simförbundet... o. s. v.

*

§§ 10, 11 och 14 ändras så, att det, som handlar om suppleanter till styrelsen, utgår.

*

Amatörbestämmelserna ha omarbetats en hel del. § 1 b) får följande innehåll:

»b) att — med undantag för de fall, som omnämnas i § 2 b) nedan — deltaga i tävlingar eller uppvisningar tillsammans med person, som honom veterligt icke är amatör enligt regler, som fastställts av det nationella förbund, som handhar ifrågavarande idrottsgren;»

*

§ 3 har omformulerats så att texten bättre överensstämmer med RF:s allmänna tävlingsbestämmelser § 6 till:

»§ 3. Simmare, som bryter mot något av vad §§ 2—4 i Riksidrottsförbundets allmänna tävlingsbestämmelser är stadgat, avstänges av Svenska Simförbundets styrelse från deltagande i tävlingar och uppvisningar för all framtid. Därest förmildrande omständigheter av styrelsen prövats föreligga, kan påföljden inskränkas till diskvalifikation på viss tid, dock ej kortare tid än en tävlingssäsong utöver den, under vilken beslut om avstängning meddelats.»

Andra stycket får samma lydelse som tidigare.

*

§ 5 har ändrats till:

»§ 5. En simmare, som medvetet brutit mot amatörbestämmelserna och därigenom förlorat sitt amatörskap, kan icke återfå detta, såvida icke särkilda omständigheter föreligga, i vilket fall han kan återfå sitt amatörskap, dock tidigast två år efter det ifrågavarande regelbrott begåtts.

Om simmare, som på detta sätt återfått sitt amatörskap, önskar deltaga i internationella tävlingar, måste alla fakta angående fallet delgivas F. I. N. A., vars styrelse därefter vidtager de åtgärder, som anses nödvändiga.

*

§ 7 får även en annan lydelse i överensstämmelse med RF:s allmänna tävlingsbestämmelser § 6, nämliegn:

§ 7. Den som förlorat sitt amatörskap får icke vara ledamot av sty-

relse inom Riksidrottsförbundet eller ombud vid inom detsamma förekommande förbundsmöten; dock må han — sedan 2 år förflutit efter det han förlorade sitt amatörskap kunna tagas i anspråk för dylika förtroendeuppdrag efter särskild framställning till Svenska Simförbundets styrelse.

Simlärare får tjänstgöra såsom domare eller annan funktionär vid tävlingar i simidrott.»

*

Representationsbestämmelserna ha även ändrats en del med ledning av beslut, som fattades vid senaste årsmöte.

I § 2 har karenstiden ändrats till »3 månader» och fått ett andra stycke av följande innehåll:

»Simmare får dock under ett och samma kalenderår ändra sin representation högst 2 gånger och representera högst 2 föreningar.»

Anmärkningen under § 3 flyttas upp under § 2. § 3 strykes och tidigare § 4 blir nya § 3. Följande paragrafer numreras om enligt detta.

*

En ny § 8 tillägges och får följande lydelse:

»§ 8. För att få representera Sverige vid internationella sim-, hopp- och vattenpolotävlingar erfordras, att vederbörande simmare är svensk sevnsk medborgare. Är simmaren naturaliserad svensk medborgare (utlänning, som efter ansökan blivit svensk), måste han/hon även ha varit bosatt i Sverige minst tre år före tidpunkten för tävlingen i fråga.»

Tävlingsregler.

Allmänna bestämmelser:

§ 5 anm. under Herrar: får följande nya lydelse:

»Anm.: Vattenpolospelare måste använda underbyxor, även om simbyxorna äro fordrade, och de båda plaggen få icke vara fästade vid varandra.»

En simmare eller en hoppare får sålunda numera ha underbyxorna (slipsen) fastsydda med simdräkt eller simbyxor.

En ny rubrik inskjutes mellan avdelning Tävlingsdräkt och Protest och texten härtill får § n:r 6, enligt följande:

Instruktion.

»§ 6. Under den tid, då en sim- eller hopptävling pågår, får instruktion icke äga rum. Samma sak gäller även vattenpolospel under den tid, då spelet är i gång.»

Paragrafen under Protest får nummer § 7 och andra stycket i denna paragraf får följande lydelse:

»Protest får icke avgivas mot beslut i regelfrågor eller angående fastställd placering, vilka avkunnats av funktionärer eller domare, som godkänts av simförbundet, simdistriktsförbund (I eller II klass). Sådana beslut äro sålunda slutgiltiga. (Se dock § 7 d), 3:e stycket)».

I § 7 a) andra stycket får första meningen följande lydelse:

»Den som önskar erhålla sådant godkännande skall anmäla detta till sin förening, som på av Simförbundet tillhandahållna blanketter före januari månads utgång insänder vederbörlig ansökan till distriktsförbundet (simdistriktet).» Sådan ansökan....

I § 7 a) 4:e stycket ändras »1 april» till »1 februari» och § 7 b) första stycket får sålunda följande lydelse:

»b) Funktionärs och domares behörighet räknas fr. o. m. den 1 mars t. o. m. februari månad påföljande år.»

Ändringarna i § 7 ha föranletts av senaste årsmötesbeslut.

Fortsättningen följer i nästa nummer.

Åter rekord av Margareta Westeson

Skåne slog Köpenhamn

Skånesimmarna är i rekordform som aldrig tidigare. Den senaste tidens främsta händelse var givetvis returmatchen mot Köpenhamn, som ägde rum i Hälsingborg inför tyvärr klent besatta åskådarläktare. Skåne lyckades även denna gång vinna, men ytterst knappt. Sista grenen, 4×100 meter olika simsätt, herrar, blev avgörande och det skånska laget, helt från Poseidon, tvingades sätta svenskt rekord för att Skåne skulle hemföra segern med 124 poäng mot 122.

Danskarna kom bättre rustade denna gång och kämpade to the bitter end. Båda lagen ställde upp med ett par reserver, danskarna för sina bästa 400-meterssimmare och Skåne framför allt för polocentern Åke Wihlney. Den sistnämndes frånvaro jämte det faktum att Skåne, i detta fallet Ran, f. n. inte förfogar över en strateg av Frille Sjös kaliber, medförde en sensationell dansk seger i polomatchen, vilket kunde ställt till med tråkigheter för den skånska slutsegern. Skåne gjorde en dålig match och förre trelleborgaren Widén kunde ej alls fylla tomrummet efter de två ovannämnda.

Betydligt mera glädjande resultat blev det i simningarna. Margareta Westeson visade sig i kanonform och tog tillbaka sitt svenska rekord på 100 meter ryggsim, samtidigt som hon tog Ragnhild Hvegers eftertraktade skalp. Monica Peters höll på att ställa till med en sensation på 100 meter frisim, där hon endast var millimetern efter Mette-Ove Petersen i mål efter att tidigare ha lett hela loppet. Tiden 1.09,0 är också en av de bästa som uppnåtts i Sverige.

Av herrarna kröp Håkan Westeson ytterligare ett par tiondelar närmare den magiska gränsen 60 sek. på 100 meter frisim och vann dessutom 400 m klart. Jan Andsberg vann 100 m ryggsim på sensationellt goda 1.11,5 med Hellsing i kölvattnet, medan danske världsrekordmannen Knud Gleie var outstanding på 100 m fjärilsim och 200 m bröstsim, trots att Rolf Dahl och Lennart Brock kämpade tappert. Den sistnämnde strök t. o. m. Bosse Larssons skånska rekord på 200 m bröstsim. Svikthoppstävlingen slutligen vanns överlägset av

Börje Nilsson, som alltmer börjar närma sig gammal form igen.

Resultat:

100 meter frisim, herrar:
1) Håkan Westeson, Skåne (skånskt rekord) 1.00,1; 2) Jörgen Nielsen, Köpenhamn 1.00,5; 3) Jan Andsberg, Skåne 1.01,0; 4) Bertil Ohlsson, Skåne 1.01,1; 5) Jesper Rode, Köpenhamn 1.04,8; 6) Aage Wredström, Köpenhamn 1.05,0. Poäng: Köpenhamn 8, Skåne 14.

200 meter bröstsim, herrar:
1) Knud Gleie, Köpenhamn 2.41,1; 2) Lennart Brock, Skåne (skånskt rekord) 2.45,4; 3) Rolf Dahl, Skåne 2.49,4; 4) Björn Juul Christiansen, Köpenhamn 2.50,4; 5) Thorkild Barnkeb, Köpenhamn, 2.50,4; 6) Johnny Lysell, Skåne 2.56,4. Poäng: Köpenhamn 12, Skåne 10. Sammanlagt: Köpenhamn 20, Skåne 24.

100 meter frisim, damer:
1) Mette Ove-Petersen, Köpenhamn 1.09,0; 2) Monica Peters, Skåne 1.09,0; 3) Rita Larsen, Köpenhamn 1.11,1; 4) Karin Backe, Köpenhamn 1.14,9; 5) Anna-Karin Landgren, Skåne 1.17,0; 6) Eva Rosdahl, Skåne 1.19,6. Poäng: Köpenhamn 14, Skåne 8. Sammanlagt: Köpenhamn 34, Skåne 32.

200 meter bröstsim, damer:
1) Eileen Ward Petersen, Köpenhamn 3.02,5; 2) Hanne Nyman, Köpenhamn 3.10,6; 3) Jytte Petersen, Köpenhamn 3.14,5; 4) Carin Nilsson, Skåne 3.16,8; 5) Karin Wallgren, Skåne 3.17,0; 6) Laila Tengwall, Skåne 3.22,0. Poäng: Köpenhamn 16, Skåne 6. Sammanlagt: Köpenhamn 50, Skåne 38.

Svikthopp 3 meter, herrar:
1) Börje Nilsson, Skåne 68,59 poäng; 2) Palle Nimb, Köpenhamn 59,35; 3) Ervin Petersen, Köpenhamn 51,32; 4) Börje Ambeaus, Skåne 50,07; 5) Marinus Christensen, Köpenhamn 47,19; 6) Tryggve Wohlin, Skåne 43,83. Poäng: Köpenhamn 11, Skåne 11. Sammanlagt: Köpenhamn 61, Skåne 49.

100 meter ryggsim, damer:
1) Margareta Westeson, Skåne (svenskt rekord) 1.17,0; 2) Ragnhild Hveger, Köpenhamn 1.19,1; 3) Mette Rode, Köpenhamn 1.24,9; 4) Rita Nielsen, Köpenhamn 1.26,0; 5) Viola Ahlström, Skåne 1.28,1; 6) Margareta Hansson, Skåne 1.28,8. Poäng: Köpenhamn 12, Skåne 10. Sammanlagt: Köpenhamn 73, Skåne 59.

400 meter frisim, herrar:
1) Håkan Westeson, Skåne 5.06,4; 2) Torsten Ringkvist, Skåne 5.12,2; 3) Per Östergren, Skåne 5.17,8; 4) Edgar Johansen, Köpenhamn 5.19,2; 5) Arne Marcuson, Köpenhamn 5.20,5; 6) Bjarne Jacobsen, Köpenhamn 5.38,3. Poäng: Köpenhamn 6, Skåne 16. Sammanlagt: Köpenhamn 79, Skåne 75.

100 meter fjärilsim, herrar:
1) Knud Gleie, Köpenhamn 1.11,0; 2) Rolf Dahl, Skåne 1.12,4; 3) Lennart Brock, Skåne 1.13,5; 4) Åke Liljekvist, Skåne 1.14,8; 5) Björn Juul Christiansen, Köpenhamn 1.14,8; 6) Poul Larsen, Köpenhamn 1.17,3. Poäng: Köpenhamn 10, Skåne 12. Sammanlagt: Köpenhamn 89, Skåne 87.

100 meter ryggsim, herrar:
1) Jan Andsberg, Skåne 1.11,5; 2) Gustav Hellsing, Skåne 1.11,6; 3) Robert Andersen, Köpenhamn 1.14,9; 4) Nils Lundgren, Skåne 1.16,9; 5) Niels Aago Madsen, Köpenhamn 1.18,1; 6) Sigurd Weber, Köpenhamn 1.19,0. Poäng: Köpenhamn 7, Skåne 15. Sammanlagt: Köpenhamn 96, Skåne 100.

Vattenpolo:
Skåne—Köpenhamn 3—4. Poäng: Köpenhamn 10, Skåne 6. Sammanlagt: Köpenhamn 106, Skåne 108.

Lagsim 4×100 medley, damer:
1) Köpenhamn 5.22,8; 2) Skåne 5.48,0. Poäng: Köpenhamn 10, Skåne 6. Sammanlagt: Köpenhamn 116, Skåne 114.

Lagsim 4×100 medley, herrar:
1) Skåne (Poseidon) svenskt rekord 4.39,2; 2) Köpenhamn 4.40,2. Poäng: Köpenhamn 6, Skåne 10. Slutresultat: Köpenhamn 122, Skåne 124.

Årets bästa svenska simtider

Herrar:

50 meter frisim:
1) Göran Larsson, SKK 25,9; 2) Per-Olof Olsson, Hellas 26,5; 3) Lennart Brock, Poseidon 27,0; 4) Jan Andsberg, Poseidon 27,3; 5) Tore Synnerholm, Neptun, Håkan Westeson, Poseidon 27,4.

100 meter frisim:
1) Göran Larsson, SKK 58,5; 2) Lars Svantesson, Elfsborg 59,8; 3) Finn Haglund, örebro, Rolf Olander, Skellefteå, Håkan Westesson, Poseidon 60,1; 6) Lars Edstedt, Umeå 60,3.

200 meter frisim:
1) Per-Olof östrand, Elfsborg 2.09,0; 2) Bo Larsson, Neptun, Lars Svantesson, Elfsborg 2.17,2; 4) Hans Lindström, Neptun 2.19,0; 5) Göran Larsson, SKK 2.19,3.

400 meter frisim:
1) Per-Olof östrand, Elfsborg 4.36,6; 2) Håkan Westeson, Poseidon 4.57,2; 3) Hans Lindström, Neptun 4.59,1; 4) Jan Elvin, Hellas 5.00,6; 5) Bo Larsson, Neptun 5.03,2.

100 meter ryggsim:
1) Göran Larsson, SKK 1.08,1; 2) Rolf Olander, Skellefteå 1.09,0; 3) Gustav Hellsing, Poseidon 1.09,8; 4) Jan Andsberg, Poseidon 1.11,5; 5) Hans Andersson, Tunafors 1.12,3.

200 meter ryggsim:
1) Gustav Hellsing, Poseidon 2.36,1; 2) Nils Lundgren, Trelleborg 2.39,8.

100 meter fjärilsim:
1) Bo Larsson, Neptun 1.09,5; 2) Rolf Dahl, Poseidon 1.12,3; 3) Göran Larsson, SKK, Jan Thörnell, Hellas 1.13,0; 5) Lennart Brock, Poseidon 1.13,5; 6) Åke Liljekvist, Poseidon 1.13,6.

200 meter fjärilsim:
1) Rolf Dahl, Poseidon 2.42,7.

100 meter bröstsim:
1) Lennart Brock, Poseidon 1.14,6; 2) Jan Thörnell, Poseidon 1.14,7; 3) Bo Eriksson, Hellas 1.14,8; 4) Bo Larsson, Västerås 1.17,3; 5) Bengt Rask, SKK 1.17,7.

200 meter bröstsim:
1) Lennart Brock, Poseidon 2.45,4; 2) Bo Eriksson, Hellas 2.46,9; 3) Rolf Dahl, Poseidon 2.49,4; 4) Jan Thörnell, Hellas 2.50,4; 5) Åke Liljekvist, Poseidon 2.52,9.

Lagsim 4×100 meter:
1) SK Poseidon 4.07,6 (svenskt rekord); 2) Hölsingborgs SS 4.21,8.

Damer:

50 meter frisim:
1) Monica Peters, Limhamn 31,6; 2) Margareta Westeson, Poseidon 32,9.

100 meter frisim:
1 Monica Peters, Limhamn 1.09,0; 2) Marianne Lundquist, Neptun 1.09,9; 3) Åsa Svensson, Elfsborg 1.11,4; 4) Anita Andersson, Najaden 1.11,8; 5) Vivianne Johansson, Elfsborg, Liselotte Jonasson, Elfsborg 1.13,8.

400 meter frisim:
1) Åsa Svensson, Elfsborg 5.31,1; 2) Liselotte Jonasson, Elfsborg 5.44,2; 3) Vivianne Johansson, Elfsborg 5.49,1.

100 meter ryggsim:
1) Margareta Westeson, Poseidon 1.17,0 (svenskt rekord); 2) Birgitta Ljunggren, Norrköping 1.21,2; 3) Marianne Lundquist, Neptun 1.21,4; 4) Vivianne Johansson, Elfsborg 1.24,8; 5) Caisa Brännström, Boden 1.27,0.

200 meter ryggsim:
1) Margareta Westeson, Poseidon 2.48,2; 2) Margareta Hansson, Poseidon 3.04,9.

100 meter fjärilsim:
1) Britt-Marie Andersson, Neptun 1.28,0; 2) Monica Peters, Limhamn 1.31,0; 3) Ebba

DM inomhus skånsk succé

Som första svenska distrikt anordnade Skåne DM i de grenar, som förekommer på SM i april. Man kan utan vidare konstatera att det nya programmet gjorde succé. Tävlingarna stökades raskt undan trots det stora deltagarantalet, som medförde att försök måste tillgripas i samtliga grenar utom lagkappsimningarna och 100 m fjärilsim för damer.

4×50 meter frisim, damer:
1) Limhamns SS, lag I 2.15,6; 2) Poseidon 2.16,3; 3) Malmö Simsällskap 2.21,2; 4) Hälsingborgs SS 2.27,0; 5) Limhamns lag II 2.29,3; 6) SK Ran, Malmö 2.43,6

200 meter ryggsim, herrar:
1) Gustav Hellsing, Poseidon 2.36,1 (skånskt rekord), försök 2.47,0; 2) Nils Lundgren, Trelleborg 2.39,8, försök 2.40,7; 3) Leif Peters, Hälsingborg 2.49,4, försök 2.48,2; 4) Nils Berglund, Poseidon 2.50,2, försök 2.51,3; 5) Per Wrahme, Poseidon 2.52,4, försök 2.50,5; 6) Leif Jönsson, Trelleborg 2.52,6, försök 2.47,5.

Haglund, Neptun 1.31,3; 4) Karin Wallgren, Limhamn 1.32,4.

100 meter bröstsim:
1) Berit Mattsson, örebro 1.30,0; 2) Ingrid Liedström, örebro 1.32,8; 3) Ebba Haglund, Neptun 1.33,8.

200 meter bröstsim:
1) Ruth Wester, Neptun 3.08,6; 2) Berit Mattsson, örebro 3.14,6; 3) Karin Nilsson, Helsingborg 3.15,8; 4) Karin Wallgren, Limhamn 3.17,0; 5) Britt-Marie Andersson, Neptun 3.17,8.

Lagsim 4×50 meter:
1) Limhamns SS 2.15,6; 2) SK Poseidon 2.16,2; 3) Malmö SS 2.21,2.

100 meter fjärilsim, damer:
1) Monica Peters, Limhamn 1.31,0; 2) Karin Wallgren, Limhamn 1.32,4; 3) Anna Karin Landgren, Malmö 1.33,4; 4) Kerstin Hessler, Hälsingborg 1.40,8; 5) Gunilla Sam Persson, Limhamn 1.53,0.

50 meter frisim, herrar:
1) Håkan Westeson, Poseidon 27,4, försök 27,5; 2) Jan Andsberg, Poseidon 27,4, försök 27,3; 3) Lennart Brock, Poseidon 27,4, försök 27,0; 4) Axel Billing, Hälsingborg 27,7, försök 27,5; 5) Bertil Olsson, Hälsingobrg 28,1, försök 27,8; 6) Torsten Ringkvist, Poseidon 28,1.

200 meter ryggsim, damer:
1) Margareta Westeson, Poseidon 2.48,2; 2) Margareta Hansson, Poseidon 3.04,9; 3) Gertrud Lindberg, Limhamn 3.09,9; 4) Britt Marie Nilsson, Malmö SS 3.17,6; 5) Astrid de Scharengrad, Limhamn 3.32,3.

100 meter fjärilsim, herrar:
1) Rolf Dahl, Poseidon 1.13,0; 2) Åke Liljekvist, Poseidon 1.13,6; 3) Lennart Brock, Poseidon 1.14,0; Jan Olof Larsson, Malmö SS 1.14,3; 5) Bo Liljeholm, Limhamn 1.20,7.

50 meter frisim, damer:
1) Monica Peters, Limhamn 31,6; 2) Margareta Westeson, Poseidon 32,9; 3) Anna Karin Landgren, Malmö SS 33,8; 4) Elisabeth Borglin, Poseidon 34,0; 5) Berit Nilsson, Hälsingborg 35,0; 6) Lena Andersson, Limhamn 36,7.

4×100 meter frisim, herrar:
1) Simklubben Poseidon, lag I 4.07,6 (skånskt rekord); 2) Hälsingborgs SS 4.21,8; 3) SK Poseidon, lag II 4.22,0; 4) SK Ran 4.23,0; 5) Malmö SS 4.30,4; 6) Limhamns SS 4.49,8.

Svikthopp, herrar:
1) Börje Nilsson, Poseidon 59,67; 2) Jan Nihlén, Poseidon 43.98; 3) Tryggve Wåhlin, Ran 41,23; 4) Björn Ljunggren, Poseidon 39,00; 5) Åke Sigurd, Poseidon 37,00.

Svikthopp, damer:
Britt-Louise Petersen, Poseidon 26,14.

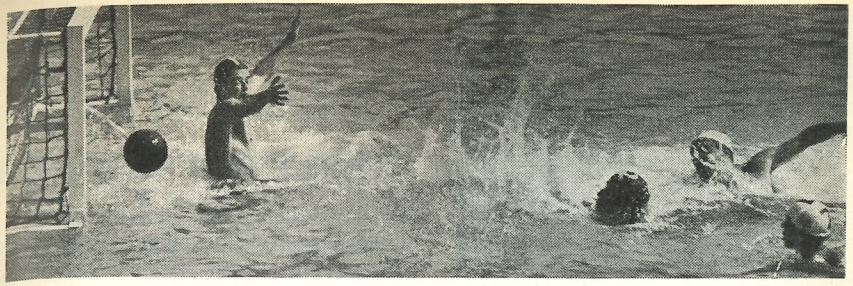

SKK vann inomhusserien

SKK vann smått överraskande årets vårserie i polo, sedan sista hindret på vägen mot segern, fjolårsvinnande Elfsborg, besegrats med 9—8 i finalen, där man tvingades till tre förlängningar, innan man kunde nå ett avgörande.

— Det var den mest rafflande matchen i svensk polohistoria, kommenterade Sam Zuckerman, som sett det mesta. I nära 90 minuter fick man uppleva så mycket dramatik att det räckt för en 4—5 normala poloår.

Perfekt domare var Arne Jutner, som lovat kommentera matchen i nästa nummer av Simsport.

Elfsborg föll 8—9 i finalen

Grupp C, segrare Elfsborg.

Elfsborg—Norrköping	11—7
Elfsborg—S 02	11—4
Elfsborg—Ran	12—10
Norrköping—Ran	8—5
Norrköping—S 02	10—10
S 02—Ran	8—3

Semifinaler SKK—Tunafors.
Spelades i Eskilstuna den 20 mars, varvid SKK segrade med 6—0.

Resultat:

Grupp A, segrare SKK.

SKK—Neptun	8—0
SKK—Polisen	5—1
SKK—Hellas	4—3
Hellas—Polisen	7—2
Hellas—Neptun	7—3
Neptun—Polisen	4—3

Grupp B, segrare Tunafors.

Tunafors—Upsala	10—3
Tunafors—Karlstad	7—5
Tunafors—Västerås	9—5
Västerås—Upsala	6—4
Västerås—Karlstad	11—7
Karlstad—Upsala	5—3

Laguppställningar:

SKK: Åke Rosenblad, Robert Andersson, Rolf Julin, Bengt Rask, Åke Julin, Olle Onemar, Kalle Mogren.

Hellas: Rune öberg, Erik Holm, Rune Gustafsson, Roland Spångberg, Björn Branelius, Olle Olsson, Gösta öhlin.

Neptun: Knut Lindström, Curt Andersson, Martin Lundén, Tore Synnerholm, Bertil Åström, Stig Pettersson, Allan Blomkvist.

Polisen: Curt Lindgren, Lasse öhrn, Gösta Bernsäter, Gunnar Olsson, Gunnar Danielsson, Gustaf Trysberg, Sven Erik Eriksson.

Tunafors: Stig Sjögren, Sven Hedlund, Åke Andersson, Vitalis Släger, Karl Gun-

nar Pettersson, Johny Karlberg, Hans Andersson.

Västerås: Rune Kling, Börje Jansson, Karl Georg Söderström, Bo Larsson, Hans Johansson, Runar Juhlin, Lars Sundkvist.

Karlstad: Sven Olof Jonasson, Gösta Jonsson, Per Olof Ljungdahl, Bengt Liljeberg, Inge Nilsson, Åke Jonheden, Bengt Johansson.

Upsala: Åke Kumlin, Lars Olov Andersson, Hans Tjernberg, Torsten Jansson, Göran Claesson, Karl Axel Johansson, Wollmar Alm.

Elfsborg: Stig Antonsson, P.-O. östrand, Lars Olov Nilsson, Bror Ebbe Andersson, Stig Johansson, Hans Hellbrand, Pål Pålsson.

Norrköping: Rune Hellgren, Bertil Nordin, Bertil Kempe, Sven Gunnar Karlsson, Olle Holmstedt, Åke Broo, Karl Ewert Karlsson.

S 02: Malte Isaksson, Reimar Arvidsson, Ture Arnsand, Gert Arnsand, Ingmar Signäs, Reine Odell, Jarl Feltzing.

Ran: Bertil Åkerlind, Stig Oredsson, Sture Ekberg, Knut Malmgren, Kjell Runefjord, Åke Wihlney, Allan Andersson.

U. K.

Kommittén har sett alla matcherna i vårserien och därvid konstaterat, att oträningen lyser igenom på de allra flesta håll. Trots att de gamla bataljhästarna även i år ser ut att hålla de yngre stången, skönjes dock här och där en del spirande löften, som med hänsyn till det glesa spelarmaterialet får anses tillfredsställande. Om sportjournalisternas klubb går med på arrangemanget Pressen—Landslaget, kommer årets första landslag att se dagens ljus i början på april.

För Polokommittén.
Arne Jutner.

Hasse Hellbrand:

Fantasilöst spel med nya reglerna

Elfsborg med reserver för Olle Johansson, Knut Gadd och Rune Källqvist gick till finalen i vårpoloturneringen utan poängförlust och med det resultatet var boråsarna mycket nöjda, även om de inte i någon match kom upp till den vanliga slagstyrkan, av mycket naturliga skäl.

UK-trion Stig Lindahl, Arne Jutner och Stig Olsson räknade poäng värre för att få till stånd ett underlag till kommande landslag, men det är knappast troligt att de hittade så värst mycket mer än de tidigare funnit i Stockholm, då samtliga lag föreföll matchotränade. Små fynd till ungdomslandslag torde dock ha gjorts i Elfsborgs 17-årige Lars-Olof Nilsson och NKK:s 19-årige Sven Gunnar Karlsson. Publiken vid de tre föreställningarna var rätt fåtalig och det går tydligen inte ens i Borås att endast bjuda på polo. Simningen står nog nog högst i kurs!

De nya experimentreglerna gjorde ingen succé. Avkast på mitten gynnar simsvagare lag och gör spelet fantasilöst och stereotypt. Utan vidare kan slås fast, att de inte har någon chans slå igenom internationellt. Även avbytarsystemet i det särpräglade vattenspelet är diskutabelt.

Världsrekord i bröstsim

Danske mästaren Knut Gleie blev den förste innehavaren av det »ledigförklarade» världsrekordet på 200 meter bröstsim. Den 17-årige köpenhamnaren presterade granna 2.37,4. FINA:s kvalificerande krav var 2.38. 10 dagar efter denna prestation var han klar för en ny. Nu simmade han 220 yards på 2.38,8, d. v. s. två tiondelar under den för världsrekord stipulerade tiden.

På 100 meter hann ryssen Wladimir Minaschkin först. I Leningrad noterade han 1.11,9. FINA fordrade minst 1.12.

SVENSKT REKORD AV LENNART BROCK

Det har varit rekordförsök på löpande band i Skåne. Vid Poseidons tävlingar den 1 mars satte Lennart Brock svenskt rekord med 1.14,6 min. efter ett utmärkt lopp med 34,0 som mellantid på 50 m. Åke Liljekvist var tvåa på 1.18,1. Gustav Hellsing var endast en tiondel från Bertil Perssons skånska rekord på 100 m. ryggsim, där han noterade sensationella 1.09,8. Jan Andsberg var två på 1.12,0 och trelleborgaren Nisse Lundgren hotades av Håkan Westeson, 1.14,8 resp. 1.15,3. På 400 m frisim gjorde Håkan Westeson ett mycket jämnt lopp på 4.57,2 med 2.28,0 som mellantid på 200 m och på 200 m fjärilsim satsade Rolf Dahl något för optimistiskt och fick nöja sig med 2.42,7 den här gången. Vidare kan noteras att Monica Peters nådde 1.10,2 på 100 m frisim och att Börje Nilsson ånyo besegrade den danska svikthoppseliten.



Dansken Knud Gleie, Skandinaviens och världens bäste bröstsimmare just nu.

ALLSVENSKA SIMSERIEN:

ROLF OLANDER 1.06,2 I RYGGSIM

Bra Skellefteåtider — Bassänglängd 14 m.

Rolf Olander, nordisk juniormästare och olympisk lagkappsimmare, svarade för det märkligaste resultatet på 100 meter ryggsim, tredje grenen i den allsvenska simserien, genom att hemma i Skellefteå notera 1.06,2, en tid av högsta internationella klass. Prestationen har tyvärr endast kuriositetsvärde och resultatet kan ej godkännas som svenskt rekord — Björn Borg håller detta sedan 1944 på 1.06,4 — då tävlingen ägde rum på 14-metersbana. För rekord fordras 25-metersbana och på en sådan torde skelleftegymnasisten, som är vändningsspecialist, knappast vara god för bättre tid än 1.08,5—1.09.

Simserien är med hänsyn till simsäsongernas olika längd uppdelad i tre grupper, en för stora bassänger, d. v. s. 25 meter och mer, en för medelstora 15—25 m. och en för små, under 15 meter.

I grupp I noterade Jan Andsberg från lundaklubben Poseidon landets bästa tid, 1.11,3. Poseidon leder också stort i seniorklassen, hela 301 poäng framför Hellas. Bland A-juniorerna toppade örebroarna Zune Norén och Finn Haglund med resp. 1.12,7 och 1.1,9, men Karlskoga leder klubbtävlingen. Bland B-juniorerna var neptunarna överlägsna och bästa tiden hade Bo Larsson, som tidigare också vunnit frisimmet, med 1.18,3. Bästa damtiden har noterats för Marianne Lundquist, Neptun med 1.21,6. Endast Karlskogas A-flickor förmår ge neptunnajaderna jämn kamp.

I grupp II är Rans veteranmästare Bertil Persson bästa senior med 1.14,1, och Umeås stora löfte Lasse Edstedt bästa A-junior med 1.11,4. Ran, Umeå och Katrineholm är bästa klubbar på herrsidan, Malmö och Limhamn på damsidan.

I grupp III är Olanders resultat redan nämnt. Hans löftesrike klubbkamrat Curt Furberg gjorde också bra ifrån sig med 1.10,6, och Skellefteås A-junior leder mer överlägset än Kalmars seniorer och B-juniorer. På damsidan är Anita Andersson, Najaden, prima med 1.20,6 i seniorklassen, men skellefteåtösen Ulla Zachrissons 1.23,7 bland A-juniorerna förtjänar också omnämnande.

Grupp I:

Seniorer, herrar:	Poäng	Sammanlagt
1. Poseidon	3.618,0	11.303,6
2. Hellas	3.316,4	10.771,2
3. Jönköping	2.920,8	9.926,8
4. Upsala	3.111,2	9.823,5
5. Helsingborg	2.832,1	9.581,2
6. Karlstad	3.024,4	9.192,8
7. östersund	2.899,0	9.060,9

Individuellt: 1) Jan Andsberg, Poseidon 1.11,3; 2) Gustav Hellsing, Poseidon 1.12,7; 3) Håkan Westeson, Poseidon och Tage Löfgren, Hellas 1.16,0; 5) Bo Zachrisson, Uppsala 1.16,1; 6) Björn Branelius, Hellas 1.16,5; 7) Leif Peters, Hälsingborg 1.16,6; 8) Bernt Åke Carlsson, Jönköping 1.17,3; 9) Staffan Hasselberg, Karlstad 1.17,9; 10) Bertil Ohlsson, Helsingborg och Per Hudberg, östersund 1.18,0; 12) Sune Svärd, Hellas 1.18,7; 13) Lennart Brock, Poseidon 1.19,4; 14) Tore Söderberg, Karlstad 1.19,8; 15) Göran Claesson, Upsala 1.20,1; 16) Rolf Dahlin, östersund 1.20,2; 17) Rune Löfgren, Hellas 1.21,0; 18) Sören Asp, Jönköping 1.21,6; 19) Wollmar Alm, Upsala 1.22,6; 20) Urban Gibson, Upsala 1.23,9; 21) Inge Karlstad 1.24,7; 22) Bengt Johansson, Karlstad 1.24,9; 23) Lennart Svensson, Jönköping 1.26,8; 24) Bengt Flygare, östersund 1.27,1; 25) Åke Ebbesson, Jönköping 1.28,0; 26) Bengt Höög, östersund 1.30,0; 27) Svante Christensson, Helsingborg 1.30,2; 28) Bertil Comet, Helsingborg 1.38,0.

A-juniorer, herrar:	Poäng	Sammanlagt
1. Karlskoga	2.997,0	9.752,6
2. Jönköping	2.980,6	9.504,4
3. örebro	3.109,4	9.268,2
4. Neptun	2.715,3	8.683,4
5. Upsala	2.407,9	8265,1
6. Hellas	2.471,4	8138,9
7. Boden	2.476,8	8.137,3
8. Nyköping	2.736,2	7.948,5
9. Karlskrona	1.915,3	7.817,2
10. SKK	2.812,8	7.792,6
11. Karlstad	2.457,9	7.395,6
12. Sthlms-Polisen	450,3	1.674,0

Individuellt: 1) Zune Norén, örebro 1.12,7; 2) Finn Haglund, örebro 1.15,9; 3) Anders Pettersson, Jönköping 1.16,9; 4) Klas Sjöberg, Karlskoga 1.17,.2; 5) Hasse Lindström, Neptun 1.18,3; 6) Ove Andersson, Nyköping 1.18,6; 7) Sven Eriksson, Karlskoga 1.20,4; 8) Jan Olsson, Hellas 1.21,0; 9) Lars Sundström, Karlskoga och Åke Livbom, Boden 1.22,2; 11) Jan Jonsson, Jönköping 1.22,5; 12) Gunnar Olsson, SKK 1.23,2; 13) Lars Löfgren, örebro 1.23,7; 14) Curt Lindqvister, SKK 1.24,2; 15) Uno Nordstrand, SKK och Per Sabelström, Nyköping samt Åke Hansson, Karlstad 1.24,3; 18) Clenn Junefelt, Jönköping 1.24,7; 19) Rolf Junefelt, Jönköping 1.25,8; 20) Gösta Lindström, Neptun 1.26,3; 21) Göran Lindberg, Boden 1.26,4; 22) Curt Söderberg, SKK och Gillis Granström, Hellas 1.26,9; 24) Per Olof Ljungdahl, Karlstad 1.27,9; 25) Birger Redmo, Karlskrona 1.28,3; 26) Sune Lundgren, Nyköping 1.28,4; 27) Björn Wagell, Upsala 1.28,5; 28) Kurt Lind, Upsala 1.29,0; 29) Gunnar Gibson, Karlskoga 1.29,8; 30) Bertil Åström, Neptun 1.30,8; 31) Allan Blomqvist, Neptun 1.31,3; 32) Olle Sandberg, Karlstad 1.32,2; 33) Kurt Nyström, Boden 1.33,2; 34) Per Olof Atterday, Hellas 1.33,8; 35) Staffan Falck, Upsala 1.34,3; 36) Jan Hedberg, Nyköping 1.34,4; 37) Kurt Larsson, örebro och Sigvard Alm, Upsala 1.34,8; 39) Nils Göran Bergström, Karlstad 1.40,1; 40) Olav Olsson, Karlskrona 1.42,8; 41) Bertil Ahlman, Boden 1.43,0; 42) Bengt Forslund, Hellas 1.44,4; 43) Per Holmberg, Sthlms-Polisen 1.45,8; 44) Jan-Erik Pettersson, Karlskrona; 45) Christer Schönbeck, Karlskrona 1.59,9.

B-juniorer, herrar:	Poäng	Sammanlagt
1. Neptun	3.040,6	9.154,5
2. Poseidon	2.288,8	7.094,7
3. Helsingborg	2.407,9	7.072,5
4. Karlstad	2.216,3	6.767,0
5. Sthlms-Polisen	1.961,2	6.576,7
6. östersund	2.162,0	6.644,1
7. Karlskrona	1.321,8	5.667,8
8. Boden	1.609,8	5.466,3

Individuellt: 1) Bo Larsson, Neptun 1.18,3; 2) Per Olof Eriksson, Neptun 1.20,4; 3) Bo Trenter, Neptun, Karl Erik Heimer, Helsingborg och Björn Pettersson, Neptun 1.23,6; 6) Göran Eriksson, Karlstad 1.27,7; 7) Jan Jönsson, Poseidon 1.28,2; 8) Hans Jönsson, Karlskrona och Lars Björklund, östersund 1.30,0; 10) Douglas Falk, Helsingborg 1.31,3; 11) Jan-Erik Hjort, Helsingborg 1.33,9; 12) Lars Jönsson, Poseidon 1.35,8; 13) Bertil Liljenberg, Poseidon 1.36,0; 14) Leif Holmqvist, Poseidon 1.36,2; 15) Bo Ljungberg, östersund 1.36,3; 16) Hans Ekström, Sthlms-Polisen 1.37,5; 17) Ernst Rydahl, Karlstad 1.37,9; 18) Peter Boberg, Karlstad 1.38,5; 19) Gunnar Nyström, Karlstad 1.38,9; 20) Lars Lindberg, Helsingborg 1.39,4; 21) Bertil Hobring, ös-

tersund 1.40,2; 22) Ove Nyberg, Sthlms-Polisen 1.40,8; 23) J. E. Björklund, Östersund 1.41,0; 24) Bo Lundin, Sthlms-Pol. 1.42,0; 25) Ulf Karlsson, Sthlms-Pol. 1.45,8; 26) Christer Jonsson, Boden 1.46,0; 27) Inge Nilsson, Boden 1.51,8; 28) Kurt Karlsson. Boden 1.54,2; 29) Gunnar Friman, Boden 1.56,5; 30) Göran Persson, Karlskr. 1.59,7; 31) Leif Ström, Karlskrona 2.00,4.

Seniorer, damer:	Poäng	Sammanlagt
1. Neptun	2.474,5	9.299,4
2. Helsingborg	2.619,6	8.397,6

Individuellt: 1) Marianne Lundqvist, Neptun 1.21,6; 2) Eva Rosdahl, Helsingborg 1.36,0; 3) Berit Nilsson, Helsingborg 1.38,9; 4) Eivor Liljensten, Neptun 1.42,0; 5) Kerstin Hessler, Helsingborg 1.42,1; 6) Kerstin Bohman, Helsingborg 1.43,9; 7) Lisbeth Alvegren, Neptun 2.01,2; 8) Monica öberg, Neptun 2.06,2.

A-juniorer, damer:	Poäng	Sammanlagt
1. Karlskoga	2.877,7	9.302,0
2. Neptun	3.056,5	9.169,3
3. Nyköping	2.721,7	8.320,5
4. Jönköping	2.576,1	8.042,4
5. Boden	2.680,4	8.055,5
6. Uppsala	2.616,6	7.830,3
7. Karlskrona	1.739,2	5.030,0

Individuellt: 1) Maj-Li Larsson, Neptun 1.27,9; 2) Caisa Brännström, Boden 1.28,0; 3) Ebba Haglund, Neptun 1.29,0; 4) Birgitta Lundqvist, Karlskoga 1.29,2; 5) Marianne Lindberg, Nyköping 1.31,8; 6) Marianne Persson, Upsala 1.34,1; 7) Anita Hellström, Neptun 1.35,0; 8) Gudrun Bergman, Karlskoga 1.35,4; 9) Yvette Wedholm, Jönköping 1.36,3; 10) Giggi Sundholm, Boden 1.37,1; 11) Anita Brogren, Karlskoga 1.37,4; 12) Anita Ek, Upsala 1.38,0; 13) Dagmar Herbst, Nyköping och Ann-Marie Ottosson, Karlskrona 1.38,3; 15) Gunilla Graab, Jönköping 1.38,8; 16) Kersti Abrahamsson, Neptun 1.40,3; 17) Kerstin Sundberg, Nyköping 1.41,0; 18) Birgitta Karlsson, Karlskoga 1.41,2; 19) Monica Norell, Upsala 1.42,9; 20) Lisbeth Jansson, Nyköping 1.43,0; 21) Irene Pettersson, Jönköping 1.43,3; 22) Inga Larking, Jönköping 1.46,2; 23) Gun-Inger Pettersson, Karlskrona 1.46,7; 24) Berit Gustafsson, Upsala 1.47,0; 25) Birgitta Ridderstråle, Boden 1.47,3; 26) Ann-Marie Aghed, Karlskrona 1.56,4; 27) Ingrid Netsö, Boden 1.57,2.

B-juniorer, damer:	Poäng	Sammanlagt
1. Neptun	2.190,7	7.450,6
2. IFK Sthlm	1.964,5	6.765,0
3. Boden	1.721,2	5.595,1
4. Östersund	1.470,0	5.587,8
5. Karlskrona	941,2	5.563,8

Individuellt: 1) Lena öhström, Neptun 1.44,3; 2) Inger Elmström, Neptun 1.45,2; 3) Barbro Eriksson, IFK 1.45,9; 4) Gun Hansson, Karlskrona 1.49,4; 5) Monika Krock, Boden 1.52,5; 6) Birgitta öhman, Neptun 1.54,7; 7) Inger Sjöberg, Neptun 1.55,0; 8) Ragna Löfstrand, IFK 1.57,7; 9) Vesla Lindgren, östersund 1.58,0; 10) Ingrid Södergren, IFK 1.59,6; 11) Britt Bromfelt, IFK 2.01,1; 12) Anne Britt Wiberg, Boden 2.02,9; 13) Barbro Netsö, Boden 2.06,8; 14) Maj-Lis Hansson, Karlskrona 2.09,2; 15) Barbro Karlsson, Boden 2.14,9; 16) Ulla Stridh, östersund 2.18,0; 17) Ingrid Espmark, östersund 2.19,4; 18) Eva Viklund, östersund 2.22,0.

Grupp II:

Seniorer, herrar:	Poäng	Sammanlagt
1. Ran	3.277,2	9.863,8
2. Sundsvall	3.067,2	9.470,2

Individuellt: 1) Bertil Persson, Ran 1.14,1; 2) Eje Hansson, Sundsvall 1.15,0; 3) Allan Andersson, Ran 1.16,5; 4) Gunnar Hersler, Ran 1.20,5; 5) Östen Svensson, Sundsvall 1.22,7; 6) Sture Ekberg, Ran 1.23,7; 7) Lars Aronsson, Sundsvall 1.23,8; 8) Hans Rosengren, Sundsvall 1.23,9.

A-juniorer, herrar:	Poäng	Sammanlagt
1. Umeå	3.074,8	9.571.9
2. Limhamn	2.891,0	9.396,9
3. Västerås	2.581,8	8.552,2
4. Sala	2.671,0	8.218,4
5. Ran	2.249,7	7.885,1
6. Katrineholms SS	2.380,3	7.776,9
7. Sundsvall	2.141,1	7.360,6
8. Katrineholms KK	2.206,4	7.179,5

Individuellt: 1) Lars Edstedt, Umeå 1.11,4; 2) Sven Lindholm, Umeå 1.19,5; 3) Hans Ekman, Limhamn 1.20,2; 4 Karl Ove Karlsson, Sala 1.20,5; 5) Eskil Rundcrantz, Limhamn 1.21,9; 6) Bo Liljeholm, Limhamn 1.24,2; 7) Per Olov Hjärpe, Västerås 1.24,3; 8) Curt Vanberg, Sala 1.24,8; 9) Lars Göran Karlsson, Katrineh. SS 1.25,9; 10) Timo Westin, Umeå 1.27,2; 11) Lennart Dahlström, Sala 1.28,4; 12) Leif Petersson, Limhamn 1.28,5; 13) Björn Christensson, Sundsvall 1.29,6; 14) Bo Alm, Katrineh. SS 1.29,7; 15) Bo Conradsson, Umeå 1.29,8; 16) John Stinesson, Västerås 1.30,2; 17) åke Plantin, Katrineholms KK 1.31,0; 18) Sven Martinsson, Katrineholms SS 1.31,3; 19) Jan Borg, Västerås 1.32,0; 20) Sven Norling, Ran 1.32,2; 21) Sven Olof Malmström, Ran 1.33,0; 22) Roland Pettersson, Katrineholms KK 1.33,4; 23) Gunnar Persson, Sundsvall 1.35,0; 24) Bo Johansson, Västerås 1.35,1; 25) Sture Viberg, Sala 1.36,0; 26) Jan Henderup, Ran 1.36,1; 27) Arne Fritz, Katrineholms KK 1.36,2; 28) Arne Nilsson, Ran 1.37,7; 29) Bertil Boqvist, Sundsvall 1.40,4; 30) Torsten Andersson, Katrineholms KK 1.43,0; 31) Alf Larsson, Katrineholms SS 1.44,0; 32) Bo Morelius, Sundsvall 1.45,2.

B-juniorar, herrar:	Poäng	Sammanlagt
1. Katrineholms KK	2.376,8	7.549,1
2. Limhamn	2.253,3	7.458,9
3. Malmö	2.242,8	7.009,0
4. Ran	2.208,0	6.945,8
5. Sala	2.146,4	6.904,4
6. Umeå	1.942,1	6.228,5
7. Katrineholms SS	1.616,9	5.950,7
8. Sundvall	1.673,0	5.641,7

Individuellt: 1) Ralf Liljegren, Malmö 1.20,6; 2) Roar Olsen, Ran 1.23,2; 3) Stig Gustavsson, Katrineholms KK 1.24,3; 4) Karl Axel Karlsson, Sala 1.25,6; 5) Hans Fredriksson, Limhamn 1.28,4; 6) Jan Olof Larsson, Malmö 1.30,2; 7) Karl Axel Lindfors, Katrineholms KK 1.32,6; 8) Kjell Jönsson, Limhamn 1.33,4; 9) Benkt Andersson, Katrineholms KK 1.33,6; 10) Lennart Lindberg, Umeå 1.34,2; 11) Raoul Eklund, Sala 1.34,5; 12) Karl Ivar Jonsson, Umeå 1.35,8; 13) Sewerin Ekman, Limhamn 1.36,7; 14) Wolfgang Bruhn, Ran 1.36,8; 15) Bo Wilöf, Sundsvall och Bertil Lööf, Umeå 1.36,9; 17) Roland Larsson, Katrineh. KK 1.40,0; 18) Bo Ivsjö, Ran 1.40,5; 19) Ragnar de Sharengrad, Limhamn 1.41,3; 20) Rolf Eriksson, Katrineholms SS 1.41,5; 21) John Nordström, Sundsvall 1.45,5; 22) Elwe Gunnarsson, Sala 1.45,8; 23) Gustav Thörling, 25) Gösta Källström, Katrineh. SS 1.47,5; 26) Sven Lerning, Malmö 1.48,0; 27) Per Sala 1.46,6; 24) Torsten Smith, Ran 1.46,7; Wramborg, Malmö 1.50,2; 28) Olle Strand, Katrineholms SS 2.00,0; 29) Kjell Håkansson, Sundsvall 2.01,4; 30) Rolf Pettersson, Sundsvall 2.01,5; 31) Bo Eriksson, Katrineholms SS 2.01,8; 32) Jan Larsson, Umeå 2.10,7.

A-juniorer, damer:	Poäng	Sammanlagt
1. Malmö	3.094,1	9.598,2
2. Limhamn	3.359,4	9.591,1
3. Katrineholms SS	2.367,5	7.282,3
4. Västerås	2.040,1	7.121,1
5. Umeå	2.197,7	6.962,0

Individuellt: 1) Anna-Karin Landgren, Malmö 1.25,5; 2) Monica Peters, Limhamn 1.26,2; 3) Barbara Peters, Limhamn 1.28,2; 4) Gertrud Lindberg, Limhamn 1.29,5; 5) Astrid de Sharengrad, Limhamn 1.29,8; 6) Margareta Nystedt, Umeå 1.30,7; 7) Mon Maltesdotter, Malmö 1.32,2; 8) Britt Marie Nilsson, Malmö 1.32,3; 9) Gudrun Karlsson, Malmö 1.40,1; 10) Dorothy Lindhe, Katrineholms SS 1.42,2; 11) Maj Fransson, Katrineholms SS 1.43,1; 12) Els-Britt Carlsson, Västerås 1.45,1; 13) Monica Klasson, Katrineholms SS 1.47,0; 14) Ulla Abrahamsson, Katrineholms SS 1.49,3; 15) Karin Sjöberg, Västerås 1.49,6; 16) Eva Sundström, Umeå 1.54,6; 17) Karin Sundström, Umeå 1.57,3; 18) Inger Linder, Västerås 1.58,6; 19) Monica Palmblad, Västerås 2.03,0; 20) Anita Windelheim, Umeå 2.04,4.

B-juniorer, damer:

	Poäng	Sammanlagt
1. Limhamn	2.637,4	8.020,9
2. Sala	2.255.2	7.252,7
3. Sundsvall	1.960,3	6.606,9
4. Ran	1.879,1	6.472,7
5. Malmö	2.087,1	6.134,2

Individuellt: 1) Doris Törnegren, Limhamn 1.34,6; 2) Karin Wallgren, Limhamn 1.37,8; 3) Solveig Jakobsson, Sala 1.40,1; 4) Görel Ekman, Limhamn 1.41,6; 5) Karin Larsson, Ran 1.42,9; 6) Kristina Engelfeldt, Sundsvall 1.45,2; 7) Lena Andersson, Limhamn 1.46,1; 8) Barbro Nordholm, Sala 1.48,0; 9) Brita Heimer, Malmö 1.50,0; 10) Ingrid Tauscher, Malmö 1.50,2; 11) Birgit Englund, Sundsvall 1.51,1; 12) Britt Pettersson, Sala 1.51,5; 13) Anna Stina Carlsson, Malmö 1.53,0; 14) Monika Theuser, Sala 1.53,4; 15) Anita Hansson, Malmö 1.55,6; 16) Gunilla Andersson, Ran 2.01,4; 17) Birgit Dahlström, Sundsvall 2.02,0; 18) Kerstin Malmström, Ran 2.02,8; 19) Ingrid Odeén, Sundsvall 2.10,5; 20) Kristina Larsson, Ran 2.11,5.

Grupp III:

Seniorer, herrar:

	Poäng	Sammanlagt
1. Kalmar	3.121,2	10.590,1
2. Göteborgs	3.022,6	10.044,8
3. Huskvarna	2.300,0	8.035,3

Individuellt: 1) Sören Andreasson, Kalmar 1.13,2; 2) Arne Zidén, Kalmar 1.17,2; 3) Paul Johansson, Kalmar 1.20,1; 4) Kurt Hedvall, Göteborg 1.20,5; 5) Ingvar Arvidsson, Göteborg 1.21,3; 6) Kenneth Hjorth, 7) Stig Vetteskog, Göteborg 1.23,4; 8) Rolf Forsell, Huskvarna 1.25,0; 9) Jan Björk, Huskvarna 1.25,4; 10) Harry Kalmevall, Kalmar 1.36,0; 11) Geron Andersson, Huskvarna 1.41,2; 12) Gunnar Lundgren, Huskvarna 1.49,7.

Simklubben, Göteborg har med skrivelse meddelat att de utgå.

A-Juniorer, herrar:

	Poäng	Sammanlagt
1. Skellefteå	3.855,1	10.794,6
2. Göteborgs KK	2.645,0	8.771,6
3. Kalmar	2.525,6	8.364,4
4. Hofors	2.524,4	8.166,8

Individuellt: 1) Rolf Olander, Skellefteå 1.06,2; 2) Curt Furberg, Skellefteå 1.10,0; 3) Bengt Zachrisson, Skellefteå 1.13,0; 4) Torvald Svensson, Göteborgs KK 1.22,2; 5) Gunnar Björklund, Skellefteå 1.23,2; 6) Åke Högsell, Kalmar 1.23,3; 7) Ola Röstlund, Hofors 1.24,5; 8) Ingvar Andersson, Göteborgs KK 1.24,6; 9) Irv. Danielsson, Hofors 1.25,1; 10) Lars-Erik Paulsson, Göteborgs KK 1.29,2; 11) Sven-Birger Petersson, Kalmar 1.29,4; 12) Lars-Olof Skoglund, Hofors 1.31,7; 13) Sören Olsson, Kalmar 1.32,4; 14) Reino Engqvist, Kalmar 1.33,4; 15) Bo Carlsson, Köteobrgs KK 1.34,8; 16) Sigv. Lindström, Hofors 1.38,2.

Simklubben, Göteborg har med skrivelse meddelat att de utgå.

B-juniorer, herrar:

	Poäng	Sammanlagt
1. Kalmar	3.152,2	9.008,7
2. Göteborg	2.460,4	7.290,9
3. Huskvarna	2.022,2	6.547,9
4. Hofors	1.610,4	5.805,2

Individuellt: 1) Thomas Olsson, Kalmar 1.15,4; 2) Ingemar öberg, Kalmar 1.17,4; 3) Roland Cras, Kalmar 1.20,0; 4) Rolf Friberg, Huskvarna 1.23,8; 5) Bengt Boman, Göteborgs KK 1.27,1; 6) Stig Kindström, Kalmar 1.29,0; 7) Ragnvald Olausson, Göteborgs KK 1.30,0; 8) Klaes Svensson, Göteborgs KK 1.30,1; 9) Kurt Sundén, Huskvarna 1.32,9; 10) Sten Lindqivst, Göteborgs KK 1.35,5; 11) Roland Lanneborn, Hofors 1.41,6; 12) Leif Svärd, Hofors 1.53,9; 13) Hans Norberg, Hofors 1.55,8; 14) Hans Junedahl, Huskvarna 1.56,6; 15) Hans Gustavsson, Hofors 1.58,7; 16) Per Arne Magnusson, Huskvarna 2.00,1.

Simklubben, Göteborg har med skrivelse meddelat att de utgå.

Seniorer, damer:

	Poäng	Sammanlagt
1. Najaden	3.149,9	9.332,5
2. Harnäs	2.992,5	9.281,4
3. Kalmar	2.343,1	7.990,8
4. Huskvarna	1.284,5	4.443,8

Individuellt: 1) Anita Andersson, Najaden 1.20,6; 2) Margareta Ekström, Harnäs 1.23,4; 3) Birgit Berggren, Najaden 1.30,6;

4) Maj-Britt Helin, Najaden och Gunnel Ekström, Harnäs 1.33,6; 6) Ellen Larsson, Harnäs 1.34,3; 7) Berit Gustavsson, Kalmar 1.36,8; 8) Kerstin Sundås, Kalmar 1.42,0; 9) Kerstin Pettersson, Najaden 1.4,3; 10) Gördis Holmström, Harnäs 1.48,0; 11) Anna Maria Nordenfelt, Huskvarna 1.50,6; 12) Elisabeth Millbourn, Kalmar 1.53,5; 13) Gunvor Johansson, Kalmar 1.54,2; 14) Solveig Pilqvist, Huskvarna 2.21,0; 15) Kristina Boestad, Huskvarna 2.42,3; 16) Birgitta Eriksson, Huskvarna 2.43,2.

A-juniorer, damer:

	Poäng	Sammanlagt
1. Najaden	2.585,9	8.809,9
2. Kalmar	2.683,7	8.560,3
3. Skellefteå	2.874,0	8.041,1
4. Hofors	2.069,6	6.882,0

Individuellt: 1) Ulla Zachrisson, Skelletfeå 1.23,7; 2) Ragnhild Romell, Najaden 1.31,2; 3) Britt Kaldner, Kalmar 1.34,2; 4) Ulla Nordén, Kalmar 1.35,3; 5) Britta Olofsson, Skellefteå 1.36,0; 6) Kerstin Romander, Hofors 1.37,7; 7) Boel Ramstedt, Najaden 1.39,0; 8) Eva Olofsson, Skellefteå 1.39,7; 9) Britta Lindblom, Kalmar 1.39,9; 10) Sonja Sandell, Najaden 1.44,4; 11) Marianne Andersson, Skellefteå 1.47,7; 12) Lisbeth Lidblom, Kalmar 1.47,8; 13) Kajsa Söderqvist, Najaden 1.51,7; 14) Berit Brandhill, Hofors 1.52,5; 15) Birgitta Sundell, Hofors 1.59,2; 16) Kerstin Rosenblad, Hofors 2.07,6.

B-juniorer, damer:

	Poäng	Sammanlagt
1. Kalmar	2.741,9	8.737,2
2. Najaden	2.297,3	7.433,0
3. Harnäs	2.010,2	6.847,6
4. Huskvarna	1.674,4	5.199,8
5. Hofors	750,4	3.928,7

Individuellt: 1) Barbro Carlander, Kalmar 1.34,5; 2) Gullan Frosth, Kalmar 1.36,1; 3) Britta Högsell, Kalmar 1.37,5; 4) Ulla-Britt Nydén, Najaden 1.40,0; 5) Lilian Söderman, Kalmar 1.44,0; 6) Lis Kersti Eiritz, Harnäs 1.4,3; 7) Gunilla Fridh, Najaden 1.45,5; 8) Barbro Andersson, Najaden 1.47,6; 9) Kerstin Lindblad, Harnäs 1.51,2; 10) Aino Svensson, Huskvarna 1.54,2; 11) Yvonne Frith, Najaden 1.56,3; 12) Margit öberg, Harnäs 1.58,4; 13) Britt Marie Kaile, Huskvarna 2.00,0; 14) B. öhlander, Hofors 2.03,3; 15) Kay Sundström, Harnäs 2.05,0; 16) Marianne Friberg, Huskvarna 2.14,0; 17) Anna Karin Nordenfelt, Huskvarna 2.16,8; 18) Gun Blom, Hofors 2.23,2.



11-åriga Birgitta Öhman från Högalids folkskola och Neptun har redan simmat 50 meter på 36,4. En blivande storsimmerska?

Stockholm—Berlin?

Stockholms Simförbund underhandlar f. n. om simstadsmatch mot Berlin i höst. Kan man bara finna en lösning på ekonomiseringen av tävlingarna, så blir det intressanta projektet verklighet.

PRESENTKORT

Presentkort på årsprenumeration av Simsport är ett populärt pris, som kan rekommenderas alla våra simklubbar. För 6 riksdaler kan man inte skaffa ett bättre pris!

VÅRA FÖRSTAKLASSDOMARE

Listan över 1-klassfunktionärer och domare för tiden 1 mars 1953—28 febr. 1954 är nu färdig, sedan Simförbundet prövat inkomna ansökningar.

BLEKINGE DISTRIKT:

		Simning	Hopp	Polo
Friberg, N., Karlskr.	SS	1	1	—
Hall, Ivar E.,	»	1	1	—
Lindblad, Nils	»	1	1	—
Pettersson, S.	»	1	—	—
Söderström, K. E.	»	1	1	1
Tigerhielm, R. S.	»	1	—	—
Ullbinger, B.	»	1	—	—

BOHUSLÄN-DALS DISTRIKT:

Bohlin, Eric, Uddev.	SS	1	1	1
Andersson, Bengt	»	1	1	—
Bohlin, Elis	»	1	—	1
Dahlström, Lars	»	1	1	—
Dahlström, Torsten	»	1	1	—
Larsson, Douglas	»	1	—	1
Ström, Harry	»	1	1	1
Bartram, Thor, Åmåls	SS	1	—	1
Edfors, Erik	»	1	—	—
Hedberg, Gustav	»	1	—	—
Sävblom, Ingegärd	»	1	—	—
Högström, Åke	»	1	—	—
Nilsson, Brita, Skärets	SS	1	—	—
Vernersson, Bengt	»	1	—	—

DALARNAS DISTRIKT:

Wickholm, K., Borl.	SS	1	—	—
Adamsson, Erik, Falu	SS	1	—	—
Bjerneld, Einar	»	—	—	1
Gren, Erik	»	—	1	—
Skog, Herman	»	1	—	—
Yngve, Alf	»	1	1	—
Ahnberg, Erik, Krylbo	SS	1	—	—
Bons, Sven	»	1	—	1
Harnesk, Hugo	»	1	—	—
Harnesk, Ivan	»	1	—	—
Axelsson, Erik, Hedem.		1	1	1
Bergstrand, S.-E.	»	1	—	—
Hedström, Per	»	1	—	—
Hellström, Bengt A., Mora		1	—	1

GOTLANDS DISTRIKT:

Theorin, B. E., Slite IF		1	—	—

GÄSTRIKLANDS DISTRIKT:

Lindblom, Olle, Harnäs		1	1	—
Larsson, Henry	»	1	1	—
Larsson, Bengt	»	1	—	—
Strandkvist, Anders	»	1	—	—
östlund, Curt	»	1	—	1
Blom, Nils, Hofors AIF		1	1	1
Andersson, Bengt	»	1	1	—
Strandell, Georg	»	1	—	—
Ellström, Evert, Skutskär		1	—	—
Ellström, Rune	»	1	—	—
Hedman, Harald	»	1	—	—
Sterner, Gösta	»	1	—	—
Sterner, Lennart	»	1	—	—
Westergren, Herbert	»	1	—	—

GÖTEBORGS DISTRIKT:

Asplund, R., Simklubben		1	—	—
Cederblom, Per	»	1	1	—
Fridén, Stig	»	1	1	—
Hagberg, Leif	»	1	—	—
Jonsson, Lennart	»	1	1	—
Lindqvist, Per	»	1	—	—
Warberg, Axel	»	1	—	—
Lorentzon, Bo	»	1	—	—
Lorentzon, Per	»	1	1	—
Lorentzon, Sten	»	1	1	—
Berne, Christina, Najaden		1	—	—
Karlsson, Kerstin, Najaden		1	—	—
Carlsson, Ingela	»	1	—	—
Håkansson, Stina	»	1	—	—
Lorentzon, Thyra	»	1	—	—
Petersson, Kerstin	»	1	—	—
Schierwagen, K.	»	—	1	—
Wallman, Gun	»	—	1	—
Arnsand, Gert,	S 02	1	—	1

		Simning	Hopp	Polo
Arnsand, Ture	»	1	—	—
Arvidsson, Reimar	»	1	—	—
Bäcklund, Elof	»	1	—	—
Cardell, Palle	»	1	—	—
Ekstrand, Gunnar	»	1	—	—
Elling, Kaj	»	1	—	—
Hedlund, Einar	»	1	—	1
Hirschfeldt, Rolf	»	1	—	—
Hjern, Erik	»	1	1	—
Karlsson, Gösta	»	1	—	1
Carlsson, Rune	»	1	—	1
Morelli, Gösta	»	1	—	—
Odell, Reine	»	1	—	1
Ranelf, Gösta	»	1	1	—
Sandquist, Bengt	»	1	—	—
Signäs, Ingemar	»	1	—	—
Signäs, Lars-Erik	»	1	—	—
Skoglund, Sven	»	1	—	—
Smedius, Bertil	»	1	1	1
Strandberg, Lennart	»	1	—	—
Wallman, Arvid	»	—	1	—
Weinås, L.-E.	»	1	1	—
Wilson, Ingvar	»	1	—	—
Andreasson, I. Göteb.	KK	1	—	—
Aronsson, Arvid	»	1	—	—
Hofgren, Ralph	»	1	—	—
Nygren, Roy	»	1	—	—
Peterson, Stig	»	1	1	—
Wetteskog, Stig	»	1	—	—
Kjellman, F., Mölndals	SS	1	—	—

HALLANDS DISTRIKT:

Andersson, Jan, SK Laxen		1	—	—
Aremar, Sven	»	1	—	—
Ingman, Torelli	»	1	—	—
Johansson, Bo	»	1	—	—
Andersson, Arvid	»	1	—	—
Peterson, Greta, Varberg		1	—	—
Olsson, Sture	»	1	1	—
Ohlsson, Evald	»	1	—	—
Carlsson, Helge	»	1	—	—
Andersson, F.	»	1	—	—

JÄMTLAND-HÄRJEDALENS DISTRIKT:

Andrén, Erik, IF Castor		1	1	—
Byström, Ola	»	1	1	—
Hammarstedt, Ragn.	»	1	1	—
Thelin, Börje	»	1	1	—
Jonsson, Esse, östers.	SS	1	1	1
Strömkvist, Gunnar	»	1	1	1
Pettersson, Börje	»	1	1	—
Piculell, Bengt	»	1	1	—
Hallström, P., östers.	SS	1	—	—

MEDELPADS DISTRIKT:

Lidvall, G., Sundsvalls	SS	1	—	—
Nyman, Sven	»	1	—	—
Rönström, K. H.	»	1	—	—
öberg, Georg	»	1	—	—

NORRBOTTENS DISTRIKT:

Andersson, St., Bodens	SS	1	1	1
Edlund, Hans	»	1	1	1
Hermansson, Erik	»	1	1	1
Lindholm, Björn	»	1	1	1
Lindholm, Gunnar	»	1	1	1
Rydberg, Bo	»	1	1	1
Strandquist, Sven	»	1	1	1
Forslund, H., Munks.	SS	1	—	1
Hofmberg, Sven	»	1	1	—
Lindwall, Max	»	1	—	1

NÄRKES DISTRIKT:

Eriksson, B., Glansh. IF		1	—	—
Eriksson, Börje	»	1	—	—
Petterson, Henry	»	1	—	—
Gustavsson, Nils, Yxhult		1	—	—
Johansson, Allan	»	1	—	—
Johansson, Rune	»	1	—	—
Ahlberg, Ivar, örebro	SS	1	—	—
Boudrie, Ove	»	1	—	—
Gustafsson, Helge	»	1	1	—
Källander, Sven	»	1	1	—
Olsson, Tor	»	1	—	—
Olsson, Olle	»	1	—	—
Norén, Svante	»	1	—	—
Skåål, Gunnar	»	1	—	—
Wallman, Mårten	»	1	—	—
Widén, Helge	»	1	—	—
Elfgren, Gust., Karlslund		1	—	—
Hjorted, Sven-Olov	»	1	—	—
Johansson, Samuel	»	1	—	—
Skantz, Tore	»	1	—	—

SKÅNES DISTRIKT:

Eriksson, Göte, Höganäs		1	1	1
Ziegler, Åke	»	1	—	—
Borgström, Stig, Attack		1	1	1
Stigborg, Gert	»	1	—	—

		Simning	Hopp	Polo
Bergum, Henry, Hälsingb.		1	—	—
Ekeroot, Johan	»	1	—	—
Lindhquist, Berndt	»	1	—	—
Nilwall, Sten	»	1	1	—
Prawitz, Helge	»	1	1	—
Skagert, Holger	»	1	1	—
Bengtsson, Ella, Landskr.		1	1	—
Bresky, Heyman	»	1	—	—
Bresky, Per-Gunnar	»	1	1	—
Ljunggren, Hans	»	1	1	—
Ljungqvist, Elly	»	1	—	—
Petersson, Enar	»	1	1	—
Petrén, Alfhild	»	1	1	—
Wahlström, Erik	»	1	1	—
Nilsson, Stellan, Limh. SS		1	—	—
Jonasson, B.	»	1	—	—
Norén, Sven Erik	»	1	—	—
Olofsson, Einar	»	1	—	—
Ohlin, Curt	»	1	—	—
Olin, Per-Åke	»	1	—	—
Persson, Hans	»	1	—	—
Buhre, Birger, Malmö SS		1	—	—
Falk, Torsten	»	1	—	—
Feldt, Åke	»	1	1	—
Krakau, C.-G.	»	1	1	—
Ottosson, Märta	»	1	—	—
Paulsson, N. E.	»	1	1	—
Persson, P. G.	»	1	—	—
Persson, Gösta	»	1	—	—
Borg, Erik, Trelleborgs SS		1	—	1
Ericsson, Gösta	»	1	—	—
Lundqvist, Sune	»	1	—	—
Lundberg, Egon	»	1	—	1
Nehlin, Hans	»	1	—	1
Ohlin, Annie May	»	1	—	—
Sjöstedt, Carl Eskil	»	1	—	—
Malander, Eric, Poseidon		1	1	1
Persson, Oskar	»	1	—	—
Jönsson, C.	»	1	—	—
Berglund, Nils	»	1	—	—
Borglin, Elisabeth	»	1	—	—
Borglin, Knut	»	1	—	—
Köhler, Karl Ove	»	1	—	—
Persson, Gunnar	»	1	1	—
Persson, Per	»	1	1	—
Widmark, P.-H.	»	1	1	—
Ekberg, Sture, SK Ran		1	—	1
Holmberg, Reina	»	—	1	—
Malmgren, Kurt	»	1	1	—
Malmström, Bengt	»	1	—	—
Malmström, Sven J.	»	1	—	—
Mineur, Elisabeth	»	1	—	—

		Simning	Hopp	Polo
Nilsson, Alve	»	1	1	—
Oredsson, Stig	»	1	—	1
Råberg, Tor	»	1	1	1
Sjö, Fritjof	»	1	—	1
Soergen, Kjell	»	—	1	—
Staffansson, Carl	»	1	—	—
Tengvall, Sverre	»	1	—	—
Wåhlin, Tryggve	»	—	1	—
Åkerlind, Bertil	»	1	—	1
Berggren, H., Ängelh. SS		1	1	—
Holmgren, Kurt	»	1	1	—
Holmgren, Per	»	1	1	—
Krabbe, Holger	»	1	1	—
Nilsson, Janne	»	1	—	—
Kihlgren, Klas	»	1	1	—

SMÅLANDS DISTRIKT:

Bengtsson, B., Västerv. SS		1	—	—
Hjalmarsson, Artur	»	1	—	—
Hellström, Salvi	»	1	—	—
Danielsson, Karl J.	»	1	—	—
Flink, Birger	»	1	—	—
Berg, Ch., Oskarshamn		1	—	—
Höjer, Erik	»	1	—	—
Johnsson, Algot	»	1	—	—
Karlsson, Roland	»	1	—	—
Ahlberg, L.-E., Nässjö		1	—	1
Larsson, Bertil	»	1	—	1
Sixtfors, Lars	»	1	—	1
Blom, Axel	»	1	1	—
Ahlin, Gösta, Kalmar SS		1	—	—
Brändström, Björn	»	1	—	—
Edman, Esbjörn	»	1	—	—
Englund, Sture	»	1	—	—
Höckne, Arne	»	1	—	—
Höckne, Astrid	»	1	—	—
Johansson, Börje	»	1	—	—
Johansson, Evert	»	1	—	—
Johansson, Paul	»	1	—	—
Olsson, Halvard	»	1	—	—
Rindsäter, Tom	»	1	1	—
Schött, Lars	»	1	1	—
Vesterlund, Stig	»	1	—	—
Zidén, Arne	»	1	—	—
Holmgren, I., Alvesta SS		1	1	—
Holmgren, Lars	»	1	1	—
Andersson, G., Huskvarna		1	—	—
Lundgren, Gunnar	»	1	—	—
Garmelius, E., Jönköping		1	—	—
Junefeldt, Harden	»	1	1	—
Junefelt, Hugo	»	1	—	—
Mattus, Gerard	»	1	—	—

		Simning	Hopp	Polo
Randau, Lars Erik	»	1	—	1
Rudberg, Lars	»	1	—	—
Sjöstedt, Einar	»	1	1	—
östman, Östen	»	1	—	—
Andrén, Bengt, Växjö SS		1	—	—
Elmer, Gunnar	»	1	—	—
Feuk, Berndt	»	1	—	—
Feuk, Bertil	»	1	—	—

STOCKHOLMS DISTRIKT:

Andersson, Harry, Hellas		1	—	1
Attewall, Åke	»	—	1	—
Björklund, Paul	»	1	—	—
Brunnhage, Lennart	»	—	1	—
Carlsson, Sven	»	—	1	—
Englund, Harald	»	1	—	—
Gustafsson, Knut	»	—	—	1
Hultman, Erik	»	1	—	—
Lexander, Bo	»	—	—	1
Liljeberg, Arne	»	—	1	—
Liljeberg, Rune	»	—	1	—
Liljekvist, Ivar	»	1	—	—
Löfgren, Rune	»	1	—	1
Löfgren, Tage	»	1	—	—
Maront, Nils	»	—	1	—
Melin, Olle	»	1	1	—
Olofsson, Bengt	»	1	—	—
Olsson, Per-Olof	»	1	—	—
Spångberg, Roland	»	1	—	1
Wiese, Heinz	»	—	1	—
öberg, Rune	»	—	—	1
Swärd, Sune	»	1	—	—
Hauffman, C., Mälarhöjd.		1	—	—
Runestedt, Gunnar	»	1	—	—
Svensson, A., Nynäshamn		1	—	—
Andersson, Cletus, Neptun		1	—	—
Adamsson, Gunnar	»	1	—	—
Backlund, Nils	»	1	—	—
Bergvall, Bengt	»	1	—	1
Dunér, Nils	»	1	—	—
Gissle, Åke	»	1	—	—
Hagander, Frank	»	1	—	—
Hamilton, Henning	»	1	—	—
Lindström, Lennart	»	1	—	—
Nyberg, Lars-Olov	»	1	—	—
Paulsson, S.-H.	»	1	—	—
Runströmer, Henry	»	1	1	—
Sandström, Runar	»	1	—	—
Svensson, Tore	»	1	—	—
Ullborn, Ragnar	»	1	—	—
Wahlberg, A.-S.	»	—	1	—
Lundén, Martin	»	1	—	—
Fredin, Ingegärd	»	1	—	—

		Simning	Hopp	Polo
Bergqvist, B., Solviks SS		1	—	—
Hägglund, Otto	»	1	—	—
öberg, Helge	»	1	1	—
Andersson, Robert, SKK		—	—	1
Abrahamsson, Curt	»	1	—	—
Ahlberg, Bengt	»	1	—	—
Friman. Bengt	»	1	1	—
Gösta Blomqvist	»	1	—	—
Gunnar Crone	»	1	—	—
Lars-Ola Granesäter	»	1	—	1
Åke Göransson	»	1	—	—
Hansson, Harald	»	—	1	—
Hansson, Holger	»	—	1	—
Johansson, Gunnar	»	1	1	—
Johansson, Sten	»	1	—	—
Johansson, Svante	»	—	1	—
Rolf Julin	»	1	—	1
Åke Julin	»	1	—	—
Ellen Kumfeldt	»	1	—	—
Karl Kumfeldt	»	1	—	—
Tage Lindström	»	—	1	—
Ljungqvist, Arne	»	1	—	—
Nauman, Åke	»	1	—	1
Olsson, Ann-Margret	»	1	1	—
Onemar, Olle	»	1	—	—
Petersen, Eva	»	—	1	—
Pettersson, Curt	»	—	1	—
Raft, Nils	»	1	—	—
Rothman, John	»	1	—	—
Olle Strandberg	»	1	—	1
Svanberg, Tage	»	1	1	—
Tegfors, Börje	»	1	—	—
Wallin, Ingrid	»	1	—	—
Werner, Gunnar	»	1	—	—
Zuckerman, Sam	»	1	—	1
öhman, Toivo	»	—	1	—
Heyner, S., Sthlms-Polisen		1	—	—
Jutner, Arne	»	1	—	1
Gunnel Jutner	»	1	—	—
Olsson, Stig	»	1	—	1
Höglund, Nils, Simh.-kl.		—	1	—
Olsson, Astrid	»	—	1	—
ölander, Gösta	»	1	1	—
Märta ölander	»	—	1	—
Berdtsson, G., Spårvägen		1	—	—
Gustavsson, Gunnar	»	1	—	—
Sulling, Gunnar	»	1	—	—
Annebro, A., IFK Sthlm		1	—	—
Carlström, Barbro	»	1	—	—
Fredin, Karl	»	1	—	—
Gjöres, Kerstin	»	1	—	—
Nilsson, Kristina	»	1	—	—

		Simning	Hopp	Polo
Pontell, Britt	»	—	1	—
Sandström, Yngve	»	1	—	—
Trulsson, Margit	»	1	—	—
Wennström, A.-Ch.	»	1	—	—
Ajnefeldt, Erik, Ängby SS		1	—	—
Hultgren, Gustaf	»	1	—	—

SÖDERMANLANDS DISTRIKT:

Gabrielsson, A., Eskilst. SS		1	1	—
Jansson, L.	»	1	1	—
Larsson, Karl-Erik	»	1	—	—
Malmström, Gunnar	»	1	1	—
Lindahl, S., Tunafors SK		1	—	1
Olsson, Johnny	»	1	—	—
Pettersson, Sune	»	1	1	—
Sindberg, Olle	»	1	—	—
Sjöberg, Tore	»	—	1	1

UPPLANDS DISTRIKT:

Millqvist, S., Enköp. AIS		1	—	—
Roberg, Torsten	»	1	—	—
Törnberg, Bengt	»	1	—	—
Törnberg, Olle	»	1	—	—
Eriksson, Arne, Sirius		1	—	1
Eriksson, Gösta	»	1	—	—
Lindskoog, Eric	»	1	—	—
Lindstedt, Hugo	»	1	—	—
Lindberg, Curt	»	1	—	—
Dahlqvist, Olle	»	1	—	—
Timdahl, Henry	»	1	—	—
Ax, Sven, Upsala SS		1	—	—
Andersson, Lars O.	»	1	—	—
Fondelius, Lars	»	1	—	—
Karsvik, Einar	»	1	1	—
Kastenholm, Anders	»	1	—	—
Kungsman, Edvin	»	1	1	—
Ledin, Olle	»	1	—	—
Ryberg, Lars	»	1	—	—
Svensk, Karl	»	1	1	—
Tjernberg, Hans	»	1	—	—
Wærnborg, Olle	»	1	1	—
öjdahl, Rune	»	1	—	—
Hedberg, Rune, österby		1	—	—

VÄRMLANDS DISTRIKT:

Bruce, Per, SK Sifhälla		1	—	—
Carlsson, Ture	»	1	—	—
Sparre, Uno	»	1	—	—
Bergö, Erik, Degerfors SS		1	—	—
Swedberg, Stig	»	1	—	—

		Simning	Hopp	Polo
Starck, Gunnar	»	1	—	—
Werner, Bertil	»	1	—	—
Abrahamsson, Kristineh.		1	—	—
Nilsson, Arne	»	1	—	—
Nilsson, Sven	»	1	—	—
Nyström, Björn	»	1	—	—
Waerne, Per	»	1	—	—
Billman, Tore, Karlskoga		1	—	—
Dahlgren, Klas	»	1	1	—
Göransson, Arne	»	1	1	—
Ohlsson, Olle	»	1	—	—
Sundman, Lars	»	1	—	1
Söderquist, Gösta	»	1	—	—
Wibom, Per Olof	»	1	—	—
Wistling, Emil	»	1	—	—
Björk, E., Karlstads SS		1	1	—
Forsberg, Torsten	»	1	1	—
Irvall, Bo	»	1	—	—
Jonheden, Åke	»	1	—	1
Johnsson, Gösta	»	1	1	1
Liljeberg, B.	»	1	—	—
Magnusson, Arne	»	1	1	1
Melin, Bo	»	1	—	1
Stolpe, Hans	»	1	—	—
Sturegård, Sam	»	1	—	1
Widén, B.	»	1	—	—
Andersson, B., Sunne SS		1	—	—
Dahlström, K. E.	»	1	—	—

VÄSTERBOTTENS DISTRIKT:

Cronenberg, A., Umeå SS		1	—	—
Lindberg, Ture	»	1	—	—
Löfstedt, Ivar, Skellefteå		1	—	—
Zachrisson, C. G.	»	1	—	—

VÄSTERGÖTLANDS DISTRIKT:

Andersson, N., Lidköping		1	—	—
Andersson, Sven	»	1	1	—
Garström, Bertil	»	1	—	—
Strömberg, Erik	»	1	1	—
Wetterlind, K.-I.	»	1	1	—
Lundgren, N. O., Gräfsnäs		1	—	—
Persson, Nils	»	1	—	—
Fredriksson, N., Skövde		1	—	—
Fredriksson, Roger	»	1	—	—
Haag, Ragnar	»	1	—	—
Hagström, Bengt	»	1	—	—
Montgomery, C. H.	»	1	1	—
Smedman, Sven	»	1	1	—
Andersson, Sven, Alingsås		1	1	—
Håkanstam, Annie M.	»	1	—	—

		Simning	Hopp	Polo
Larsson, Kerstin	»	1	—	—
Nilsson, Sven	»	1	1	—
Nilsson, Harry	»	1	1	—
Nilsson, G. A.	»	1	1	—
Skoglund, Ove	»	1	—	—
Andersson, K., IF Elfsborg		1	1	—
Sällfors, Bertil	»	1	1	—
Eriksson, Rune	»	1	—	—
Gadd, Knut	»	1	1	1
Hellbrand, Hans	»	1	—	1
Henszelman, Kalman	»	1	1	1
Johansson, Olle	»	1	—	1
Johansson, Stig	»	1	—	1
Johansson, Tage	»	1	—	—
Kjellin, Gunnar	»	1	—	—
Nilsson, Rune	»	1	1	—
Pålsson, Pål	»	1	—	1
Pålsson, Filip	»	1	—	1
Rask, Per Axel	»	1	—	1
Böhlmark, Olle	»	1	—	1
Skoglund, Rune	»	1	—	—
Videnheim, Åke	»	1	—	—
Wessman, Ragnar	»	1	—	—
Carlsson, Gösta, Skene		1	—	—
Lindkvist, Knut	»	1	—	—
J. G. Nilsson, Vänersborg		1	—	—
Lars Widkvist	»	1	—	—

VÄSTMANLANDS DISTRIKT:

Andersson, G., Västerås		1	—	—
Frändberg, Einar	»	1	1	—
Pfeiffer, Per	»	1	1	1
Thafvelin, Gunnar	»	1	1	1

ÄNGERMANLANDS DISTRIKT:

Birgersson, B., Kramfors		1	—	1
Danielsson, O.	»	1	1	—
Frånlund, Erik	»	1	1	—
Lundberg, R.	»	1	—	—
Sundkvist, Tore	»	1	1	1
Baumgren, R., Brännan		1	—	—
Törner, Styrbjörn	»	1	1	1
Wille Vennberg, Sollefteå		1	—	1
Åke Myrholm	»	1	—	1

ÖSTERGÖTLANDS DISTRIKT:

Andersson, S., Finspång		1	—	1
Johansson, Harry	»	1	—	—
Ferm, Stig	»	1	—	1
Danell, L., Linköp. ASS		1	1	—
Gustavsson, Axel	»	1	—	—
Gustavsson, Lennart	»	1	—	1
Johansson, S. G.	»	1	—	—

		Simning	Hopp	Polo
Lindholm, Folke	»	1	1	—
Lundkvist, V.	»	1	—	—
Lönning, Sven	»	1	—	—
Lejonhufvud, A.	»	1	—	—
Jönsson, K.-G.	»	1	—	—
Olsson, Tord Olov	»	1	—	—
Fernebrink, G., Motala SS		1	—	—
Rodell, Gösta	»	1	1	—
Höög, Rolf	»	1	—	—
Larsson, Lars, SK Lore		1	—	—
Almtoft, T., Norrköp. KK		1	—	—
Andersson, Gustav	»	1	1	—
Andersson, I.	»	1	—	—
Ellisson, Lennart	»	1	—	—
Eriksson, Holger	»	1	—	1
Fagerström, Nils	»	1	—	—
Ferm, Sven	»	1	1	1
Hellgren, Rune	»	1	—	1
Jansson, Ivar	»	1	1	—
Carlsson, Carl Evert	»	1	—	1
Kempe, Bertil	»	—	—	1
Nilzén, Gösta	»	1	1	1
Sjöberg, Erik	»	1	1	—
Åkervall, Rune	»	—	—	1
Nordin, Bertil	»	1	—	—
Pettersson, A., Mjölby SS		1	—	—
Lindberg, R., Linköp. KK		1	—	—
Johansson, Sune	»	1	—	—
Hjälmkvist, A., Vadstena		1	1	—

Blir det Ungern?

England, Frankrike och Jugoslavien har tackat nej till svenska landskampsinviter i sommar. Kvar står nu Tyskland och Ungern, som är intresserade av ett utbyte. Om överenskommelse kan träffas om lämpliga tävlingsdagar.

Ändrad adress.

Ett flertal försändelser till distriktsförbundets simsektioner har kommit i retur till förbundskansliet, vilket tvingar oss att ännu en gång påminna om att adressförändringar skall a n m ä l a s till förbundskansliet.

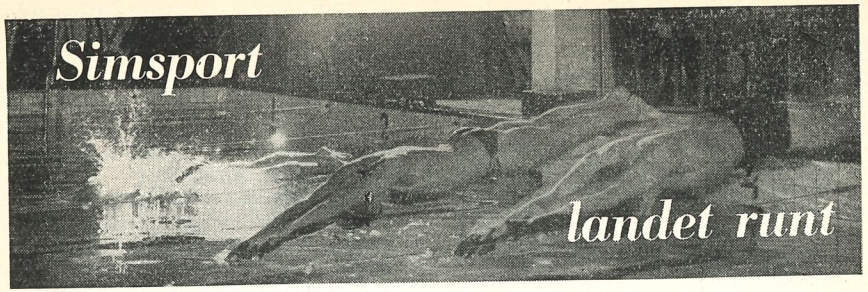

Nu kommer Örebro — Finn Haglund 1.00,1.

— Simförbundet har lagt upp en generalplan med fyra centra — Skåne, Stockholm, Borås och Norrland. Tillsammans med Karlskoga skall Örebro bli femte centrum, deklarerade simkommittéordföranden Per-Olof Olsson efter den resultatstarka simgalan i skomakarstadens 25-metersbassäng den 8 mars.

Tävlingarna betecknade det definitiva genombrottet för hemmasimmarna Finn Haglund och Zune Norén. 18-årige Finn kämpade storartat med Göran Larsson och fick som belöning ett vackert distriktsrekord på 100 meter frisim med så fin notering som 1.00,1, och 17-årige Zune fick också rekord genom att ge Hans Andersson från Tunafors en oväntat hård match med tiden 1.12,7. Tävlingarnas tredje rekord svarade nyförvärvet Berit Mattsson (tidigare Västerås) för. Den 14-åriga talangen hade årets bästa svenska tid 1.30 på 100 meter bröstsim och då föll Doris Eks mer än 20 år gamla notering som en mogen frukt.

Resultat:

50 meter frisim:
1) Göran Larsson, SKK 25,9; 2) Per-Olof Olsson, Hellas 26,5; 3) Finn Haglund, ÖSS 27,4; 4) Anders Eriksson, TSK 27,5.

100 meter bröstsim, damer:
1) Berit Mattsson, ÖSS 1.30,0; 2) Ingrid Liedström, ÖSS 1.32,8.

100 meter ryggsim, herrar:
1) Hans Andersson, TSK 1.12,3; 2) Zune Norén, ÖSS 1.12,7; 3) Klas Sjöberg, KSS 1.18,0; 4) Jan Höög, MSS 1.18,7; 5) Sven Eriksson, KSS 1.19,0; 6) Göran Waldén, ÖSS 1.22,1.

Svikthopp:
1) Toivo Öhman, SKK 95,35 poäng; 2) Gunnar Johansson, SKK 76,05; 3) Anna-Stina Wahlberg, Neptun 70,47; 4) K. E. Lundqvist, ÖSS 57,90.

200 meter bröstsim:
1) Bertil Karlsson, KSS 3.02,8; 2) Hans Erik Johansson, ÖSS 3.19,4.

100 meter bröstsim:
1) Bo Larsson, VSS 1.17,3; 2) Bengt Rask SKK 1.17,7; 3) Svante Norén, ÖSS 1.26,0.

100 meter frisim, damer:
1) Birgitta Ludqvist, KSS 1.16,2; 2) Anna-Stina Wahlberg, Neptun 1.19,0; 3) Kristina Segersten, ÖSS 1.25,0.

400 meter frisim, herrar:
1) Zune Norén, öss 59,7; 2) Jan Höög, MSS, 3) Hans Andersson, TSK 5.37,0.

100 meter frisim, herrar:
1) Göran Larsson 59,7; 2) Finn Haglund 1.00,1; 3) Anders Eriksson 1.05,0; 4) Sven Eriksson, 1.06,1.

1953 ÅRS RÖSTLÄNGD

Svenska Simförbundets röstlängd för 1953 föreligger nu. Vi konstaterar icke utan tillfredsställelse att antalet nollor i kanten minskat något. Men därmed är icke sagt att det är bra som det är — det är tvärtom överraskande många föreningar som icke förmått betala årsavgiften eller insända stadgeenlig rapport.

Denna röstlängd skall användas vid distriktsförbundens sammanträden. Vi vill erinra om att i vissa distriktsfrågor som gäller simning endast de föreningar som ha rösträtt enligt denna röstlängd äro berättigade deltaga i beslut i dessa frågor.

1. **Blekinge distrikt** (13 fören.):	Antal röster
Frisksportarklubben Kallingeringen	1
Gränums Skolidrottsförening	1
IF Kamraterna, Karlshamn	0
IF Kamraterna, Ronneby	1
Karlskrona Folkskolas GoIF	1
Karlskrona Läroverks IF	1
Karlskrona Simsällskap	3
K. Blekinge flygflottilj, Kallinge	2
K. Flottans IF, Karlskrona	3
K. Karlskrona Kustartillerireg:s IF	1
Nättraby Folkskolas GIF	1
Olofströms Idrottsförening	2
Sölvesborgs GoIF	1

2. **Bohuslän-Dals distr.** (25 fören.):	Antal röster
Bengtsfors Boll- och IS	1
Bengtsfors Frisksportscouters IF	0
Billingsfors Idrottsklubb	0
Bovallsstrands Simklubb	1
Eds Skolidrottsförening	1
Färgelanda Skolidrottsförening	1
Grebbestads Idrottsförening	0
Gräskärrs Skolidrottsförening, Uddevalla	1
Hogdals Sportklubb	1
Hunnebostrands Simsällskap	3
Högsäters Röda Korskrets	0
K. Bohusläns Reg:s IF, Uddevalla	1
Lysekils Simsällskap	3
Långeds IF	1
Melleruds Skidklubb	1
Munkedals folkskolas IF	1
Skärets Simsällskap	1
Smögens Idrottsförening	1
Stenungsöns Segel- o. Motorbåtsklubb	0
Stigens Skidklubb	1
Tanumshede Idrottsförening	1
Uddevalla Simförening	3
Ulvesunds Sportklubb, Nyköping	1
Åmåls Simsällskap	3
Ödeborgs Idrottsförening	1

3. **Dalarnas distrikt** (33 fören.):	Antal röster
Avesta Simsällskap	1
Borlänge folkskolors IF	1
Borlänge Simsällskap	3
By Kyrkby Idrottsklubb	0
Dala-Floda IF, Holsåker	1
Dalbyns Folkskolas IF, Furudal	1
Falu Simsällskap	3
Fors Idrottsklubb	1
Gagnefs Skolidrottsförening	1
Garpenbergs SS	0
Grycksbo Idrottsförening	1
Hedemora Simsällskap	3
IK Heros, Smedjebacken	1
Horndals Idrottsförening	1
Husby Skolidrottsförening, Långshyttan	1
Häradsbygdens Simsällskap	2
Idre Sportklubb	1
IK Jarl, Rättvik	0
IF Kamraterna, Mora	3
Karlsbyhedens IK	1
Krylbo Simsällskap	2
Kungl. Dalreg:s IF, Falun	2
Leksands Idrottsförening	2
Lima IF, Limedsforsen	1

Ludvika Förening för idrott	1
Malungs Idrottsförening	1
Nusnäs Idrottsförening	1
Orsa Idrottsförening	2
Stora Tuna Idrottsklubb	1
Svärdsjö Idrottsförening	1
Säters Idrottsförening	1
Vikmanshyttans IF	1
Älvdalens Idrottsförening	0

4. **Gotlands distrikt** (9 fören.):

	Antal röster
Bunge Skol. IF	1
Etelhems Idrottsförening	1
Etelhems Skolidrottsförening	1
Kungl. Gotlands Inf.reg:s IK, Visb. slätt	1
K. Gotlands Kust.-reg:s IF, Fårösund	1
Rone Gymn. & IK, Ronehamn	1
Rute Skolidrottsförening	0
Slite Idrottsförening	1
Visby Simsällskap	1

5. **Gästriklands distr.** (10 fören.):

	Antal röster
Godtemplarnas IK, Järbo	1
Gästrike-Hammarby IF, Storv. Ham.-by	1
Harnäs Simsällskap	3
Hedesunda Idrottsförening	1
Hille Skolidrottsförening, Oppalaby	1
Hofors AIF	3
Idrottsklubben Huge, Gävle	1
Ockelbo Idrottsförening	1
Sandvikens Simklubb	2
Skutskärs Idrottsförening	3

6. **Göteborgs distrikt** (19 fören.):

	Antal röster
Badföreningarnas Simskola, Näset	0
Borgens Sportklubb, Surte	1
Chalmers IF, Göteborg	0
Göteborgs-Damernas SS, Göteborg	1
Göteborgs Folkskolesem:s GoIF	1
Göteborgs Kappsimningsklubb	3
Göteborgs Polismäns IF	1
Göteborgs Simsällskap	1
Göteborgs Spårvägars GoIF	1
Jonsereds IF	0
Lerkils Sim- o. Badgästförening	0
Lerums Simsällskap	1
Mölndals Simsällskap	3
Mölnlycke Simsällskap	1
Redbergslids Idrottsklubb, Göteborg	1
Simklubben Najaden, Göteborg	3
Simavdelningen 1902, Göteborg	3
Simklubben, Göteborg	3
Stegerholm, Badför. u. p. a., Näset	0
Sävedalens Allm. Idrottsklubb	1

7. **Hallands distrikt** (6 fören.):

	Antal röster
Fagareds yrkesskolas IF	1
Falkenbergs Idrottsklubb	1
Halmstads Simsällskap	1
K. Hallands Flygflottiljs IF, Halmstad	0
Simklubben Laxen, Halmstad	1
Varbergs GoIF	1

8. **Hälsinglands distr.** (13 fören.):

	Antal röster
Alfta GoIF	0
Arbrå Idrottsklubb	1
Bollnäs GoIF	1
Brobergs IF, Söderhamn	3
Edsbyns IF, Norredsbyn	0
Forsa IF, Näsviken	1
Hudiksvalls Simsällskap	2
Iggesunds Idrottsklubb	3
Jättendals Idrottsförening	1
Ljusne AIK	3
Ström/Stocka IF, Strömsbruk	1
Stugsunds Idrottsklubb	0
Söderhamns Skärgårds IF	1

9. **Jämtland-Härjedalens distrikt** (22 fören.):

	Antal röster
Alsens Idrottsförening	1
Bispgårdens Simsällskap	1
Brunflo Idrottsförening	0
Bräcke Sportklubb	1
IF Castor, Östersund	3
Föllinge Idrottsklubb	1
Gällö Idrottsförening	0
Hammerdals Idrottsförening	1
Hogdals Folkskolestyrelse	0
IF Kamraterna, Strömsund	0
Krokoms Sportklubb	0
K. Norrlands Art.-reg:s IF, Östersund	1
Laxsjö Idrottsförening	1
Långåskans Idrottsförening	0
Marieby GIF, Lillmarieby	1
Orrvikens IK	1
Stugubyns Skol IF, Stugun	0
Svegs Idrottsklubb	1
Trångsvikens Idrottsförening	1

Vemdalens Idrottsförening	1
Östersunds Läroverks IF	1
Östersunds Simsällskap	3

10. **Medelpads distrikt** (4 fören.):

	Antal röster
Lidens Simsällskap	1
Sundsvalls Lvdetachements IF	1
Sundsvalls Simsällskap	1
Ånge Simsällskap	0

11. **Norrbottens distr.** (13 fören.):

	Antal röster
Arvidsjaurs Allm. IK	1
Bodens Bandyklubb	2
Hietaniemi SK, Hedenäset	0
Koskullskulle Simsällskap	1
Kungl. Bodens Art.-reg:s IF	0
Kungl. Norrbottens Reg:s IF, Boden	1
Lainio Idrottsförening	0
Luleå Simsällskap	3
Malmbergets AIF	1
Munksunds Simsällskap	2
Nederkalix Simsällskap, Kalix	0
Piteå Simsällskap	1
Tuolluvaara Idrottsförening	1

12. **Närkes distrikt** (22 fören.):

	Antal röster
Askersunds Simsällskap	1
Aspa Idrottsklubb	1
Fellingsbro Skolungdoms IF	1
Glanshammars Idrottsförening	2
Guldsmedshyttans Simsällskap	0
Hällefors Folkskolas IF	1
Karolinska Läroverkets IF	1
IF Kamraterna, Nora	0
Karlslunds Idrottsförening, Örebro	1
Kopparbergs SS	0
Lindesbergs Simsällskap	1
Friksportarklubben Ramund, Laxå	1
Sikfors AIF	1
Skyllbergs Idrottsklubb	1
Ställdalens AIK	1
Wedevågs Idrottsförening	1
Yxhults Idrottsklubb, Hällabrottet	1
Örebro Allm. Flicklärov. IF	1
Örebro Folkskolors IF	1
Örebro Prakt. Mellanskolas GIF	1
Örebro Simsällskap	3
Östansjö Idrottsförening	1

13. **Skånes distrikt** (44 fören.):

	Antal röster
IK Attack, Hälsingborg	1
Baskemöllas Simsällskap	1
Branteviks Simsällskap	1
Bälinge Simsällskap, Örkelljunga	1
Degeberga GoIF	1
Frenninge-Vollsjö GF, Vollsjö	1
Friksportklubben Havsörnen	0
Glimåkra IF	0
Glimåkra Simsällskap	1
Hälsingborgs Simsällskap	3
Höganäs Simsällskap	1
Hörby Simsällskap	1
Höörs Simsällskap	1
IF Kamraterna, Knislinge	1
KFUM:s GoI-avd., Kristianstad	1
Kiviks AIF	1
Kristianstads SLS	1
K. Flygkrigssk. IF, Ljungbyhed	1
K. Wendes Art.-Reg:s IF, Kristianstad	0
Landskrona Simsällskap	3
Limhamns Simsällskap	3
Ljungbyheds Boll- o. Idrottssällskap	1
Ljungens Villaägarefören., Höllviken	0
Lunds Universitets GoIF	1
IF Lödde, Löddeköping	1
Lönsboda SS	1
Malmö Simsällskap	3
Marieholms Idrottssällskap	1
Näsby Skolidrottsförening, Klasaröd	1
Sankt Olofs Idrottsförening	1
Simklubben Poseidon, Lund	3
Simklubben Ran, Malmö	3
Simrishamns Simsällskap	3
Skillinge Simklubb	0
Skivarps GoIF	1
Skånes Fagerhults SS	1
Spjutstorps Idrottsförening	1
Torekovs Simsällskap	1
Trelleborgs Simsällskap	3
Trolle-Ljungby IF, Gualöv	0
Vinslövs SS	1
Ystads Simsällskap	1
Åstorps Gymnastikförening	1
Ängelholms Simsällskap	3

14. **Smålands distrikt** (48 fören.):

	Antal röster
Alstermo IF, Hohultsslätt	1
Alvesta Simsällskap	1
Berga Samhällsförening	0
Bredaryds Skolidrottsförening	1

Dannäs Simklubb	0
Eksjö Sim- o. Livräddningssällskap	1
Frisksportklubben Framåt, Bodafors	0
Gamleby Simklubb	1
Gnosjö Idrottsförening	0
Gränna AIS	1
Hestra Skid- & Sportklubb	1
Huseby IF, Vislanda	1
Huskvarna SoLS	2
Jönköpings SoLS	3
Kalmar Simsällskap	3
IF Kamraterna, Borgholm	1
Kröns Simklubb, Vimmerby	1
K. Kalmar Flygflottiljs IF, Kalmar	1
K. Norra Smålands Reg:s IF, Eksjö	1
Lessebo GoIF	1
Ljungby Simsällskap	2
Mariannelunds AIS	1
Markaryds Simsällskap	1
Misterhults Skolidrottsf., Figeholm	0
Mörbylånga SS	1
Norrahammars GoIS	1
Nybro Idrottsförening	2
Nybro Simsällskap	1
Nässjö SoLS	3
Oskarshamns Simsällskap	1
Rörviks Idrottsförening	1
Skillingaryds Simsällskap	1
Skruvs Idrottsförening	1
Stora Rörs Simsällskap	1
Sävsjö Folkskolas IF	1
Tranås Simsällskap	1
Traryds Simsällskap	1
Vaggeryds Simsällskap	1
Vetlanda Simsällskap	2
Vimmerby Simfrämjande	1
Vissefjärda GoIF	1
Vrigstads Idrottsförening	0
Värnamo Simsällskap	1
Västerviks Simsällskap	3
Växjö Simsällskap	3
Åsedas Kom. Mellanskolas IF, Åseda	0
Åseda Skol. IF	1
Älmhults Simsällskap	1

15. **Stockholms distr.** (48 fören.):

	Antal röster
Sim- och IS Allians	1
Dalaföreningens IK	1
Simklubben Delfinen, Ektorp	1
Djursholms IF	1
Enskede Läroverks IF, Stockholm	1
Essinge Idrottsklubb	1
Friluftsföreningen, Stockholm	0
Hammargårdens Skol-IF, Drottningholm	1
Sim- o. IK Hellas	0
Sim- o. IF Hellas	0
Huddinge Skolors IF	1
Hushållstekn. Mellanskol. IF, Sthlm	1
Hässelby Sportklubb, Hässelby vst	1
IF Kamraterna, Lidingö 1	0
IF Kamraterna, Stockholm	3
Klara Skollovskolonis IF, Sthlm**	0
K. Flottans IF, Stockholm	1
K. Krigsskolans IoSF, Stockholm	1
K. Svea Ingenjörskårs IF, Stockholm	1
K. Waxh. Kustart. reg:s IF, Osk. Fredr.	1
Långsjö Simsällskap, Älvsjö	1
Lännersta Simsällskap	1
Mälarhöjdens Simsällskap	0
Nacka Simsällskap, Saltsjö-Nacka	1
Simklubben Neptun, Stockholm	3
Idrotts- o. Skyttekl. NK, Stockholm	1
Nynäshamns SoLS	1
S:t Görans Samrealskolas GIF »Snabb»	1
Solviks Simsällskap	1
Spånga Folkskolors IF	0
Stockholms Folkskolors GoIF	1
Stockholms Kappsimningsklubb	3
Stockholmspolisens IF	1
Stockholms Simhopparklubb	1
Stockholms Simsällskap	1
Stockholms Spårvägars GoIF	2
Sundbybergs Folkskolas IF	1
Sundbybergs IK	1
IF Tell, Stockholm	1
IK Tower	1
Turebergs IF	1
Upplands-Väsby Simsällskap	0
Viggbyholms Bad- o. Simsällskap	0
Västerhaninge Simsällskap	1
Årsta Havsbads Stugägareförening	0
Ängby Läroverks GoIF, Riksby	0
Ängby Simsällskap	2
Östra Real IF, Sthlm	0

16. **Södermanlands distr.** (23 fören.):

	Antal röster
Eskilstunaflickornas GK, Eskilstuna	1
Eskilstuna Simsällskap	3
Flens Simsällskap	3
Godtemplarnas UoIF, Eskilstuna	1
Järna Gymnastikförening	1
IF Kamraterna, Gnesta	0
IF Kamraterna, Strängnäs	1
Katrineholms KK	1

Katrineholms Simsällskap	3
K. Söderm. Pansarreg:s IF, Strängnäs	1
Löthens GoIF, Ludgo	1
Lövsta Idrottsförening, Vagnhärad	1
Malmköpings Idrottsförening	1
Nyköpings Simsällskap	3
Oxelösunds Sportklubb	1
Runnvikens Simsällskap	1
Solbacka Läroverks IF, Stjärnhov	1
Sparreholms Sportklubb	1
Stigtomta IF	1
Södertälje GoSF	3
Tunafors Sportklubb, Eskilstuna	3
Västerljungs Kyrkskolas IF	1
östertälje skolidrotts- o. simförening	1

17. **Upplands distrikt** (24 fören.):

	Antal röster
Edsbro Skolungdoms IF	0
Enköpings AIF	3
Gimo Simsällskap, Gimo	1
Gårdskärs GoIF	0
Hallsta Idrottsklubb	1
Heby AIF	1
Inf.-skjutskolans IF, Rosersberg	1
K. Flygkadettskolans SoIF, Uppsala	1
K. Upplands Flygflottiljs IF, Uppsala	1
K. Upplands Reg:s IF, Uppsala	1
Marielunds Simsällskap, Uppsala	1
Morgongåva Sportklubb	1
Norrtälje Folkskolors IF	1
Norrtälje Simklubb	1
Sigtunaskolans IF	0
Sigtunastiftelsens Hum. Lärov. GIF	1
IK Sirius, Uppsala	3
Strömsbergs Skolidrottsförening	0
Sunnerdals IF, Bro	1
Upsala Simsällskap	3
Uppsala Studenters IF	1
Väddö Simsällskap	1
Österby Simsällskap, österbybruk	3
Östhammars Sportklubb	1

18. **Värmlandse distrikt** (32 fören.):

	Antal röster
Arvika Simsällskap	1
Degerfors Simsällskap	3
Filipstads Folkskolas IF	1
Filipstads Idrottsförening	1
Finnskoga IF, Bograngen	1
Frykeruds Skolors IF	1
Gettjärns IF	1
Grava skolas GIF, Hynboholm	1
Karlskoga Simsällskap	3
Karlstads Kanotförening	1
Karlstads Simsällskap	3
Karsbols Skolidrottsförening	0
Kristinehamns Simsällskap	3
Lesjöfors IF	1
Lundsbergs skolas IF	1
Lysviks Idrottsförening	0
Malsjö Simsällskap	2
Molkoms Simsällskap	1
Munkfors Simsällskap	1
Nedre Ulleruds Simsällskap	1
Nykroppa AIK	1
SK Sifhälla	3
Stens Simförening	0
Stora Kils Skol-IF	1
Storfors Fotbollsförening	1
Sunne Simsällskap	1
Torsby Simsällskap	1
Transtrands Skolas GIF	1
IK Viking	0
Vitsands skolors SF	1
Åmotfors Idrottsförening	1
Årjängs Idrottsförening	1

19. **Västerbottens distrikt** (13 fören.):

	Antal röster
Bolidens förening för Idrott	1
Burträsks Idrottsklubb	0
Hörnefors Simsällskap	1
IF Kamraterna, Kristineberg	1
IF Kamraterna, Rundviksverken	1
Lycksele Idrottsförening	1
Nordmalings Idrottsförening	0
Sandviks IK, Holmsund	2
Sandåkers Sportklubb, Umeå	1
Skellefteå Simklubb	3
Umeå Simsällskap	3
Vilhelmina IK	1
Vännäs AIK	0

20. **Västergötlands distrikt** (31 fören.):

	Antal röster
Alingsås SoLS	3
Amnehärads Skol IF, Otterbäcken	1
Dalsjöfors GoIF	1
Dövstumsskol, IF Viljan, Vänersborg	1
IF Elfsborg, Borås	3
Forsviks Idrottsförening	1
Fritsla Simsällskap	1
Gräfsnäs Idrottsförening	0
Herrljunga Sportklubb	1

IF Kamraterna, Hjo	1
IF Kamraterna, Vänersborg	1
K. Karlsborgs Lv-Regementes GoIF	1
K. Västgöta Flygflottiljs IF, Karlsborg	1
K. Älvsborgs Regementes IF, Borås	1
Lidköpings GoSS	3
Limmareds Idrottsförening	1
Marbäcks Idrottsförening, Åsunden	1
Mariestads Simsällskap	0
Mullsjö Idrottsförening	0
Målsryds IF	1
Månstads IF	1
Nääs IF	1
Rydals GoIF	1
Skara Idrottsförening	1
Skene Sim- och Idrottssällskap	2
Skövde Simsällskap	3
Simsällskapet Sälen, Vegby	1
Tidaholms GoIF	2
Trollhättans SS	3
Ulricehamns Simsällskap	1
Frisksportarklubben örnen, Alafors	0

21. Västmanlands distrikt (16 fören.):

	Antal röster
Arboga Simsällskap	2
Betels Skolidrottsförening, Skultuna	1
Bångbro Idrottsklubb	1
Hallstahammars Sportklubb	2
Kolsva Idrottsförening	0
K. Västmanl. Flygflottiljs IF, Västerås	0
Kungsörs Simsällskap	2
Köpings Simsällskap	1
SF Mörtarna, Fläckebo	0
Norbergs AIF	0
SS Nymfen, Västanfors	1
Rytterns IS, Strömsholm	0
Sala Simsällskap	3
Strömsholms IF	1
Surahammars IF	3
Västerås Simsällskap	3

22. Ångermanlands distrikt (11 fören.):

	Antal
Brännans Idrottsförening, Härnösand	1
IF Friska Viljor, örnsköldsvik	1
Härnösands Simsällskap	2
Kramfors Idrottsförening	1
K. Norrlands Trängkårs IF, Sollefteå	0
Nordingrå Sportklubb	1
IF Sandvikarna, Dynäs	1
Simsällskapet, Sim, överhörnäs	1
Sollefteå GoIF	2
Vemyra Skolidrottsförening, Sollefteå	1
örnsköldsviks Simsällskap	0

23. östergötlands distrikt (27 fören.):

	Antal röster
Björkebergs Idrottsförening	0
Björsäters Sportklubb	1
Borensbergs ASS	1
IF Borgen, östra Husby	1
Boxholms ASS	1
Finspångs Simsällskap	3
Grytgöls Idrottsklubb	1
Ungdomslogen nr 458 Ljus av IOGT, Ljushammar	0
IF Kamraterna, Wreta-Kloster	1
K. Livgrenadjärreg:s IF, Linköping	1
K. östgöta Flygflottiljs IF, Malmslätt	1
Levene Rödakorskrets	0
Linköpings ASS	3
Linköpings KK	2
Simklubben Lore, Lotorp	2
Mjölby Simsällskap	2
Motala Simsällskap	3
Norrköpings Kappsimningsklubb	3
Norrköpings Simsällskap	1
Tjällmo Idrottsförening	1
Vadstena GIF	1
Valdemarsviks Simsällskap	1
Yxningens SS, Gusum	0
Åtvidabergs Simsällskap	0
ödeshögs Simsällskap	1

Från förbundet kan rekvireras:

Simdräkter, dam, färg marinblå, grön, vinröd ..... kr. 11:—
Tävlingsbyxor, nylon (olympiamodell), svart, marinblå » 11:—
Vid beställning uppgiv önskad storlek och färg.

AB. Realtryck, Sthlm 1953

Simsport

Meddelanden från Svenska Simförbundet

MAJ NUMMER 3 - ÅRG. 8 1953

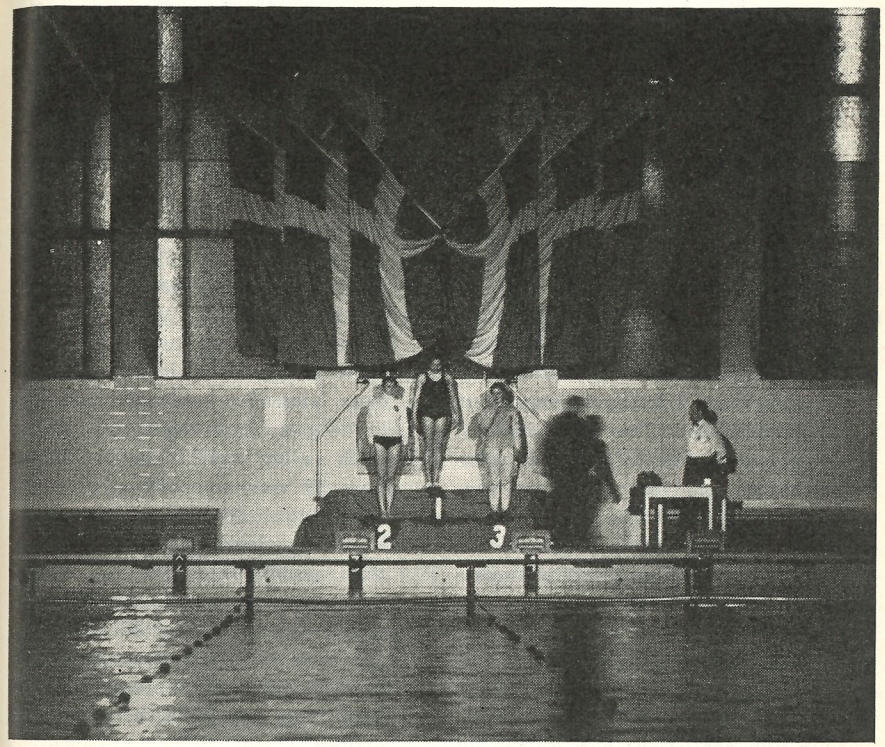

Strålkastarna spelade effektfullt över medaljörerna i Forsgrénska badet i Stockholm, där de första SM-tävlingarna inomhus blev en allmänt omvittnad succé. Här är det pristagarna på 200 m ryggsim för damer som tagit plats på prispallarna.