IF Kamraterna, Hjo	1
IF Kamraterna, Vänersborg	1
K. Karlsborgs Lv-Regementes GoIF	1
K. Västgöta Flygflottiljs IF, Karlsborg	1
K. Älvsborgs Regementes IF, Borås	1
Lidköpings GoSS	3
Limmareds Idrottsförening	1
Marbäcks Idrottsförening, Åsunden	1
Mariestads Simsällskap	0
Mullsjö Idrottsförening	0
Målsryds IF	1
Månstads IF	1
Nääs IF	1
Rydals GoIF	1
Skara Idrottsförening	1
Skene Sim- och Idrottssällskap	2
Skövde Simsällskap	3
Simsällskapet Sälen, Vegby	1
Tidaholms GoIF	2
Trollhättans SS	3
Ulricehamns Simsällskap	1
Frisksportarklubben örnen, Alafors	0

21. Västmanlands distrikt (16 fören.):

	Antal röster
Arboga Simsällskap	2
Betels Skolidrottsförening, Skultuna	1
Bångbro Idrottsklubb	1
Hallstahammars Sportklubb	2
Kolsva Idrottsförening	0
K. Västmanl. Flygflottiljs IF, Västerås	0
Kungsörs Simsällskap	2
Köpings Simsällskap	1
SF Mörtarna, Fläckebo	0
Norbergs AIF	0
SS Nymfen, Västanfors	1
Rytterns IS, Strömsholm	0
Sala Simsällskap	3
Strömsholms IF	1
Surahammars IF	3
Västerås Simsällskap	3

22. Ångermanlands distrikt (11 fören.):

	Antal
Brännans Idrottsförening, Härnösand	1
IF Friska Viljor, örnsköldsvik	1
Härnösands Simsällskap	2
Kramfors Idrottsförening	1
K. Norrlands Trängkårs IF, Sollefteå	0
Nordingrå Sportklubb	1
IF Sandvikarna, Dynäs	1
Simsällskapet, Sim, överhörnäs	1
Sollefteå GoIF	2
Vemyra Skolidrottsförening, Sollefteå	1
örnsköldsviks Simsällskap	0

23. östergötlands distrikt (27 fören.):

	Antal röster
Björkebergs Idrottsförening	0
Björsäters Sportklubb	1
Borensbergs ASS	1
IF Borgen, östra Husby	1
Boxholms ASS	1
Finspångs Simsällskap	3
Grytgöls Idrottsklubb	1
Ungdomslogen nr 458 Ljus av IOGT, Ljushammar	0
IF Kamraterna, Wreta-Kloster	1
K. Livgrenadjärreg:s IF, Linköping	1
K. östgöta Flygflottiljs IF, Malmslätt	1
Levene Rödakorskrets	0
Linköpings ASS	3
Linköpings KK	2
Simklubben Lore, Lotorp	2
Mjölby Simsällskap	2
Motala Simsällskap	3
Norrköpings Kappsimningsklubb	3
Norrköpings Simsällskap	1
Tjällmo Idrottsförening	1
Vadstena GIF	1
Valdemarsviks Simsällskap	1
Yxningens SS, Gusum	0
Åtvidabergs Simsällskap	0
ödeshögs Simsällskap	1

Från förbundet kan rekvireras:

Simdräkter, dam, färg marinblå, grön, vinröd ..... kr. 11:—
Tävlingsbyxor, nylon (olympiamodell), svart, marinblå » 11:—
Vid beställning uppgiv önskad storlek och färg.

AB. Realtryck, Sthlm 1953

Simsport

Meddelanden från Svenska Simförbundet

MAJ NUMMER 3 - ÅRG. 8 1953

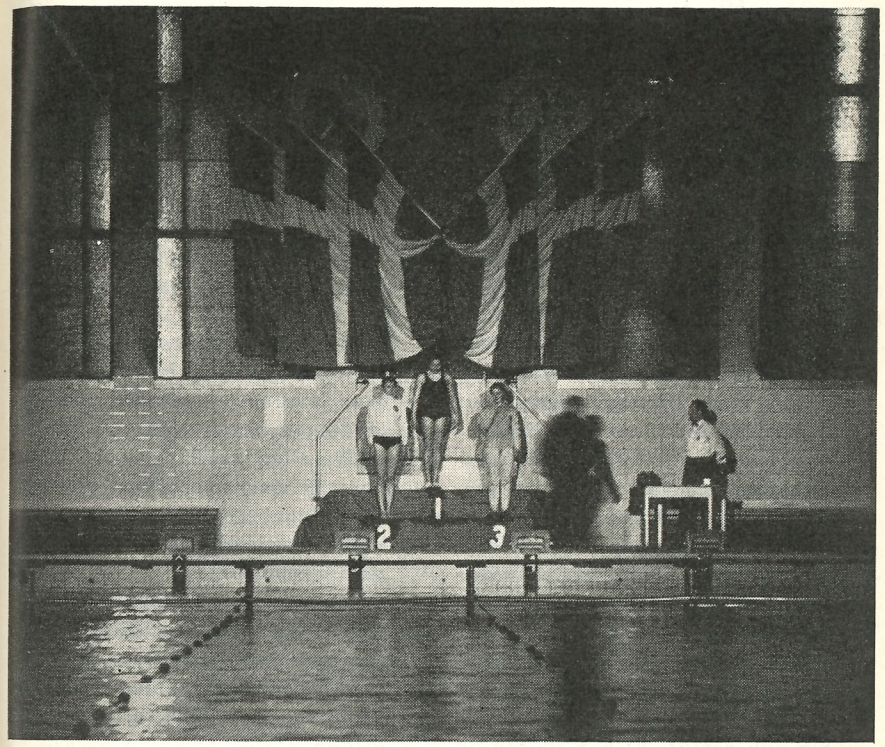

Strålkastarna spelade effektfullt över medaljörerna i Forsgrénska badet i Stockholm, där de första SM-tävlingarna inomhus blev en allmänt omvittnad succé. Här är det pristagarna på 200 m ryggsim för damer som tagit plats på prispallarna.

SIMSPORT
MEDDELANDEN
FRÅN SVENSKA SIMFÖRBUNDET

Redaktionskommitté:
SIGFRID HEYNER (ansvarig utgivare)
HENRY RUNSTRÖMER (huvudredaktör)
GÖSTA ÖLANDER

Adress: SVEAVÄGEN 29. STOCKHOLM

Entusiasm

När man så här efteråt summerar intrycken från simmarnas inne-SM framstår det klart och tydligt, att sporten ingalunda vilar på sina lagrar utan att man i stället marscherar friskt framåt både kvantitativt och kvalitativt. I mången idrott klagas det på ungdomens träningsintensitet... »Dom är lata! Dom vill inte! Dom är för bekväma!», heter det. Simningen som träningsmässigt sett kanske är den allra mest tidskrävande, alldenstund man här måste vänja sej vid ett annat element, tycks helt ha gått fri från lättjefull ungdom... eller är det så att sporten ledes mer entusiastiskt och skickligt än någon annan? Sistnämnda är kanske när allt kommer omkring den stora sanningen — — — simmarbasen Perre Olsson är själv aktiv, kunnig och realistisk; han gjorde nu sina 50 meter fritt på 25,8 pressande sprintergöran ända fram till planket.

Det är alldeles självklart, att ett förbunds tekniska kommitté ökar avsevärt i effektivitet, om ledningen handhaves av äldre aktiva eller just f. d. aktiva stjärnor; ty oavsett vilken uppfattning den i allmänhet äldre förbundsstyrelsen har om dessa sina »underordnade», så måste dom alltid veta, att gamla internationella toppmän känner vägen som leder till framgång, eftersom dom själva just vandrat den. I en del fall t. o. m. stakat ut den.

(Sverker Benson i IB)

Klart UNGERN

Simförbundet har nu fått telegrafisk bekräftelse på att det ungerska förbundet accepterar de från svensk sida föreslagna landskampsdagarna 4—5 september. Den ungerska inviten gällde ursprungligen en match i Budapest den 3—4 juli enligt det fullständiga olympiska programmet för såväl damer som herrar. Sveriges segerchanser mot världens näst USA just nu bästa simmarnation torde vara små, även om den ändrade tävlingstiden betyder en favör för de våra, vilka i månadsskiftet augusti—september når sin bästa årsform.

Sekreterarens *spalt*

Sommarsäsongen närmar sig med stora steg. Skulle det fina vädret från april och början av maj hålla i sig, bör väl utomhusbadningen snart sätta igång på fullt allvar.

VÅRT INTERNATIONELLA UTBYTE kommer troligen icke att få någon större omfattning denna sommar. Alla nationer tycks ha tagit en återhämtningspaus efter olympiaden och det har varit mycket svårt att ordna ett landskampsutbyte, trots att underhandlingarna härom förts alltsedan hösten 1952. I närvarande stund är det endast klart med nordiska landskampen i Varberg den 8 och 9 augusti och samma landskamp i vattenpolo i Gjövik, Norge, den 25 och 26 juli. England, Frankrike och Tyskland ha tackat nej. Sommarsäsongen kommer emellertid att få en fin avslutning. Ungerska simförbundet har nämligen nu kommit med en slutgiltig inbjudan om en landskamp enligt i stort sett det olympiska programmet. Landskampen skall äga rum i Budapest den 5 och 6 september. Resan kommer att ta cirka 12 dagar. Det bör bli en värdig avslutning av sommarsäsongen för vår elit och det blir säkert en hård strid om platserna, om nu förbundet anser sig kunna acceptera inbjudningen, enär ungrarna endast betala halva resan. Pojkarna bör ha en god chans att göra en jämn kamp mot Kádás och kompani, medan flickorna — så som



Simförbundets hedersordförande Nils Backlund, populäre »Backis», gratulerar Birthe Christophersen-Hansson till det för SM-tecknet — tidigare har hon 16 danska mästerskap! — och Anna-Stina Wahlberg (t. v.) ser inte ledsen ut trots att hon inte lyckades försvara fjolårsmästerskapet på lågsvikten.

det ser ut än så länge — säkert få det svårt mot sina ungerska flickkolleger. Men ännu är det långt kvar till september och få se, om vi inte kan komma med någon eller några överraskningar till dess.

Sveriges Riksidrottsförbunds jubileum komma vi att fira i samband med Svenska Mästerskapen i Linköping den 31 juli, 1 och 2 augusti. Varje segrare kommer härvid att erhålla RF:s jubileumsplakett förutom mästerskapsplaketten. Representanter för Riksidrottsförbundet ha inbjudits till SM och vi hoppas på att dess ordförande, Prins Bertil, kan komma till oss i Linköping. Ha arrangörerna tur med vädret, bör det kunna bli ett »alla tiders SM» i Linköping. Med kännedom om det

arbete, som alltid nedlagts av kamraterna i Linköping, bli arrangemangen som vanligt perfekta. Väl mött i Linköping!

PÅ ANNAN PLATS har kanslichefen Tage Svanberg gjort upp en P. M. för året. Den underlättar den här gången, vad jag skulle ha sagt. I punkten DM finnes en förteckning över de grenar i vilka svensk mästerskapstävling skall hållas. Enligt reglerna för DM skall distriktsmästerskapstävling hållas i samma grenar som SM. Detta innebär, att även DM-programmet utökas detta år med de grenar, som icke funnits tidigare och som arrangerades den 12 april detta år i Stockholm. Om ett distrikt av godtagbar anledning icke anser sig kunna arrangera DM i någon eller några av SM-programmets grenar, måste det sålunda söka dispens hos Simförbundet.

VÅR TIDNING SIMSPORT behöver få litet mera aktuellt i sina spalter. Det är nog bra med resultat och officiella listor, men redaktören skulle så gärna även se bidrag från experter i olika simspörsmål och gärna även kritiska inlägg över vårt arbete. Alltför ofta får man nu se kritiken i våra pressorgan landet runt, varvid den ofta får en helt annan verkan än den avsedda och många gånger förstoras upp i rent sensationssyfte. Jag kan inte komma ifrån den uppfattningen, att en saklig kritik i vårt eget organ skulle hälpa oss mycket bättre på vägen att skapa en slagkraftig svensk simsport. Jag vågar därför vädja till våra radskrivare landet runt att än och annan gång avstå från det lilla arvodet och i stället skicka in sitt lilla bidrag till Simsport. Där kan läsekretsen sedan i lugn och ro begrunda sina små misstag, få nya impulser för sitt arbete för simsportens fromma.

TILL SLUT ber jag få framföra styrelsens tack till alla våra medarbetare för den gångna vinterns arbete och önskar våra distrikt och föreningar en riktigt lyckosam sommar. Glöm härvid inte heller bort det stora arbetet på bredden. Våra märken måste få ännu större spridning. De äro en utmärkt propaganda för simsporten och ge såväl arrangören som förbundet ett gott tillskott till kassan. För simförbundets del betyder det, att bidragen till verksamheten ute i landet kunna ökas. Våra tävlingar gå ju tyvärr ännu i de flesta fall med många gånger ganska stora förluster. Vårt arbete är därför till stor del beroende av den inkomst, som vi få av försäljningen av våra märken. Alla bör därför hjälpa till med att höja försäljningen av dessa. Det gör ni bäst genom att var och en på sitt håll propagera för simkunnighet och märkestagning.

Sigge Heyner.

FINA:s handbok

finnes nu att tillgå. Boken tillhandahålles i två upplagor, en engelsk och en fransk, kostar 5 kr. och kan rekvireras från Svenska simförbundets kansli eller från FINA:s generalsekreterare, Bertil Sällfors, Österlånggatan 17, Borås.

PM för 1953

Officiella organ

för Svenska Simförbundet är oförändrat Svensk Idrott och Idrottsbladet.

SM i simning och hopp

— stora SM — är förlagda till Linköping den 31 juli, 1—2 augusti. Programmet har utökats med 200 m fjärilsim, damer. I livräddning utgår dykningsmomentet. Fullständiga tävlingsprogrammet återges i nästa nummer av Simsport i samband med inbjudan till tävlingarna. Vi göra föreningarna uppmärksamma på att redan nu ordna inkvarteringsfrågan.

SM i kombinerade höga hopp

för såväl damer som herrar äger rum söndagen den 16 augusti och arrangeras av Sävedalens Allmänna Idrottsklubb, Sävedalen.

SM i vattenpolo

spelas enligt seriesystem, Div. I och II. Segraren i Div. I får titeln svensk mästare.

Norrländska Simmästerskapen

är förlagda till Stora Tuna den 26 juli. Programmet är detsamma som föregående år dock med en utökning av 100 m fjärilsim för herrar och damer.

Anmälan om deltagande sändes till Stora Tuna Idrottsförening, Stora Tuna.

Distriktsmästerskapen.

Distriktsförbunden skola själva eller genom ansluten förening anordna DM i de grenar, i vilka svenskt mästerskap är instiftat nämligen.

50 m	frisim	herrar o. damer
100 m	»	» »
200 m	»	» »
400 m	»	» »
1500 m	»	herrar
100 m	bröstsim	herrar o. damer
200 m	»	» »
100 m	fjärilsim	» »
200 m	»	» »
100 m	ryggsim	» »
200 m	»	» »

Lagsim:

4×50 m	frisim	damer
4×100 m	»	herrar o. damer
4×200 m	»	»
4×100 m	olika simsätt (ryggsim, bröstsim, fjärilsim, frisim) för herrar och damer.	

Svikthopp:

Från 1 m	herrar o. damer
Från 3 m	» »

Från fast hoppställning:

Höga hopp	herrar o. damer
Komb. höga hopp	» »
Livräddning	herrar o. damer
Vattenpolo.	

Önskar distrikt icke anordna någon eller några av där upptagna

grenar skall ansökan om dispens göras hos Svenska Simförbundet.

Anser distrikt att DM i lagsim 4×200 m herrar samt 4×100 m medley för herrar och damer ej kan genomföras kan Simförbundets styrelse efter ansökan lämna dispens för lagsim 4×100 m frisim, herrar och 3×100 m medley, där fjärilsim bortfaller.

Distrikt får anordna DM i hopp enligt de förenklade serier, som finnas intagna i de nya reglerna. Förening som anordnad DM eller JSM erinras om att enligt Svenska Simförbundets regler tävlingsledaren vid DM och JDM ovillkorligen måste vara godkänd I klass funktionär i simning.

Distriktstävlingarna bör äga rum under andra hälften av juli. Tävlingsprotokoll, undertecknade av tävlingssekreterare, skall insändas till Svenska Simförbundet före augusti månads utgång.

DM för juniorer (JDM).

Distriktsmästerskapstävlingar skall anordnas för såväl pojkar som flickor i följande grenar:

100 m frisim, 400 m frisim, 100 m ryggsim, 100 m fjärilsim, 200 m bröstsim, lagsim 4×100 m frisim eller 4×100 m olika simsätt, enligt beslut av DF, kombinerade höga hopp (samma program som för DM) svikthopp från 1 m samt för pojkar dessutom vattenpolo.

Distrikt, som icke önskar anordna någon av dessa grenar, skall söka dispens hos Simförbundet.

Nordiska Mästerskapen i simning och hopp
går i Varberg den 8—9 augusti och arrangeras av Svenska Simförbundet. NM i vattenpolo arrangeras av Norska Simförbundet i Gjövik den 25—26 juli.

Simningens dag och Simborgarmärket.

Simningens dag blir den 5 juli. Administrationen handhas liksom tidigare av Simfrämjandet, vilken organisation i god tid kommer att tillställas föreningarna (tidigare arrangörer) allt material, som erfordras för reklam, rekvisition av simborgarmärket etc.

Ungdomens simmärken och magisterproven.

Märkesproven är det allra viktigaste ledet i propagandan för simsporten och hur intensiv tävlingssäsongen än blir får föreningarna inte glömma bort att intressera ungdomarna för simningen.

Klubbarna bör avdela någon eller några man i ledningen just för märkesproven och ge dessa i speciellt uppdrag att sköta reklamen genom lokalpressen eller på annat sätt. De flesta dagstidningar, utrymmesbristen till trots, ta gärna en och annan liten sticknotis och försök att få platstidningen att regelbundet ta in små korta propagandafraser om nyttan och nöjet av att fullgöra prov för olika valörmärken i simning.

HÅLL KONTAKT
med simsport världen runt
Prenumerera på
SIMSPORT

Svenskt rekord av IF Elfsborg

IF Elfsborg gjorde lördagen den 25 april en ny attack mot SK Neptuns svenska rekord i lagsimning 4×100 m frisim för herrar och hade nu större tur än dagen innan. Sluttiden blev 4.00,3 eller 0,2 sek. bättre än stockholmsklubbens segrartid i SM. I laget simmade i tur och ordning Arne Hedén (1.01,9), Olle Johansson (59,9), Per-Olof Östrand (59,8) och Lars Svantesson (58,1).

Föreningarna rekommenderas att redan nu börja planera för simmärkesproven och i god tid rekvirera blanketter, trycksaker och reklamaffischer samt på resp. badplatser och badanläggningar uppsätta anslag över gällande märkesprov.

Simmateriel.

Svenska Simförbundet tillhandahåller sina medlemmar följande materiel:

Simdräkter, dam	Kr.	11:—
Simbyxor, herr (nylon)	»	11:—
Underbyxor, dam	»	2:50
Kandidatbyxor	»	3:50
Magisterbyxor	»	4:50
Polobollar »Cup Star»		38:—
Polomössor, numrerade pr set	»	14:—

I debatten

Bröstsimmarna bör uppmuntras

Det är en enastående god klass på skolsimningarna av idag, vilket inte minst framgick vid Neptuns och Svenska Dagbladets skoltävlingar i Stockholm för någon månad sedan. Studerar man emellertid resultatlistorna närmare, finner man, att bröst- och ryggsimmare inte står i paritet med fjäril- och frisimmare.

Jag har förut framkastat utan att kunna väcka någon förståelse att den manliga simmarungdomen till stor del uppfostras för en plats i 20- och 50-mannalagen. Dessa tävlingar har traditionens makt och har säkert betytt mycket för den höga frisimstandarden men även bidragit till baissen i rygg och bröst. Ungdomarna tvingas att stirra sig blinda på frisimmet.

Hur skulle det vara att ändra lagens sammansättning så att vid 20-manna 5 ryggsimmare inledde, 5 bröstsimmare fortsatte och 10 frisimmare avslutade lagkappen?

Genom en sådan anordning skulle klubbledningarna tvingas att söka driva fram allsidigare simmare. Vore man riktigt extrem läte man hela tävlingen gå i medleystil med 5×4, så att även fjärilsimmet kom med. Denna differentiering kanske även skulle ge ökat intresse åt en del ungdomar som annars ej kommer i rampljuset. Det är enligt mitt tycke synd om Stockholms goda simmarungdom, som nu får en ensidig utbildning....

Över huvudtaget behöver bröstsimmet ägnas ökat intresse. Det är symptomatiskt när förbundet till årets nordiska juniorlands-

SM-PREMIÄREN INOMHUS EN SUCCÉ

Göran och Neptun stod för rekorden

De första svenska inomhusmästerskapen i simning, som ägde rum i Forsgrénska badet söndagen den 12 april i Stockholms Simförbunds regi, fick ett succérikt förlopp. Det var rekordpublik, rekordstämning, rekordspänning och rekordtider. Förbundsordföranden Bertil Sällfors var ett enda soligt leende och simkommittébasen Per-Olof Olsson, initiativtagaren till dessa tävlingar, vilken själv deltog i tävlingarna med framgång, hade all anledning att känna sig belåten både å egna och övriga aktivas vägnar.

Det första svenska rekordet föll redan vid förmiddagens försökstävlingar, då Göran Larsson i sin första SM-start som fjärilsimmare underskred SKK-kamraten Bengt Rasks två år gamla 100-metersnotering med hela 1,4 sek. och fick den internationellt välklingande tiden 1.08,0.

kamp i Köpenhamn måste ta ut en bröstsimmare från Västerbotten, vars kvalificeringstid inte var bättre än 2.58,5. Tydligt är att något måste göras för att förstärka bröstsimstandarden i landet. Ett steg på vägen är den av mig här föreslagna 20-mannasimningen efter medleymodell.

C. G. Zachrisson.

Neptunledning i poängkampen

Inomhusmästerskapen i Forsgrénska badet räknades som första avdelningen i årets SM — huvudavdelningen äger rum i Linköping den 31 juli—2 aug. — och klubbarnas poäng räknas in i tävlingen om det Bergvallska vandringspriset. Ställningen är efter den 12 april: 1) Neptun 59, 2) SKK 46, 3) Poseidon 23, 4) Elfsborg 17, 5) Hellas 16, 6) Limhamn 13, 7) Najaden 11, 8) Tunafors 7, 9) Karlskoga 6, 10) NKK 5.

Slutvignetten på tävlingarna blev lika ståtlig. I herrarnas lagsimning 4×100 meter kämpade tre lag på linje ända fram till målkaklet Tore Synnerholm hade den längsta armen och det betydde, att Neptun vann SM-titeln och fick ett nytt svenskt rekord på tiden 4.00,5. Elfsborg hade tidigare 4.00,6 gjorde även nu den tiden och blev tvåa före SKK, som hade 4.00,9. Ögat kunde knappast uppfatta de alltför stora tidsskillnaderna.

Mästarlistan:

50 m frisim, herrar: Göran Larsson, SKK 25,5.

50 m frisim, damer: Monica Peters, Limhamns SS 31,5.

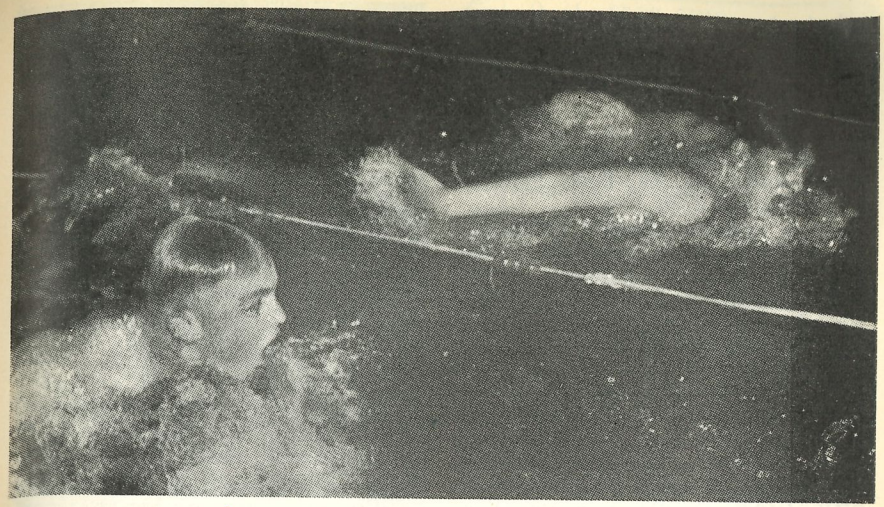

Saken är klar — 16-årige neptunaren Bo har fem meter framför målkaklet passerat SKK:s tröttkörde rekordhållare Göran i de båda Larssönernas dramatiska fjärilsimduell vid SM i Forsgrénska badet.

100 m fjärilsim, herrar: Bo Larsson, Neptun 1.09,5.

100 m fjärilsim, damer: Ulla-Britt Eklund, Neptun 1.23,8.

200 m ryggsim, herrar: Hans Andersson, Tunafors 2.34,3.

200 m ryggsim, damer: Margareta Westeson, Poseidon 2.48,7.

4×100 m frisim, herrar: Neptun (Bo Larsson, Hans Lindström, Martin Lundén, Tore Synnerholm) 4.00,5, svenskt rekord.

4×50 m frisim, damer: Neptun (Ingegärd Lindfeldt, Ingegärd Fredin, Maud Berglund, Marianne Lundquist) 2.09,4.

Svikthopp (1 meter), hrr: Toivo Öhman, SKK 128,94.

Svikthopp (1 meter) damer: Birthe Hansson, SKK 109,17.

Finalresultaten.

4×50 m fritt, damer: 1) Neptun I 2.09,4, 2) Najaden, Göteborg 2.12,5, 3) Neptun II 2.12,9, 4) Limhamns SS 2.15,1, 5) Elfsborg, Borås 2.17,2, 6) Neptun III 2.19,7.

200 m ryggsim, herrar: 1) Hans Andersson, Tunafors 2.34,3, 2) Gustaf Hellsing, Poseidon, Lund 2.35,8, 3) Rolf Olander, Skellefteå 2.37,3, 4) Zune Norén, Örebro 2.40,2, 5) K. O. Modin, Sala 2.41,0, 6) Bo Lundberg, SKK 2.55,1.

100 m fjärilsim, damer: 1) Ulla-Britt Eklund, Neptun 1.23,8, 2) Åsa Svensson, Najaden, Göteborg 1.29,1, 3) Britta Söderlund, Najaden, Göteborg 1.29,4, 4) Britt-Marie Andersson, Neptun 1.30,3, 5) Gunnel Ekström, Harnäs 1.32,0, 6) Ebba Haglund, Neptun 1.32,0.

Svikthopp, damer: 1) Birte Hansson, SKK 109,17, 2) Anna-Stina Wahlberg, Neptun 108,17, 3) Gun-

nel Ageby, SKK 86,33, 4) Gudrun Lundwall, SKK 67,32.

50 m frisim, herrar: 1) Göran Larsson, SKK 25,5, 2) Per-Olof Olsson, Hellas 25,8, 3) Curt Hansson, SKK 26,6, 4) Martin Lundén, Neptun 26,9, 5) Lennart Brock, Poseidon, Lund 27,4, 6) Tore Synnerholm, Neptun 27,6.

200 m ryggsim, damer: 1) Margareta Westeson, Poseidon, Lund 2.48,7, 2) Birgitta Ljunggren, Norrköping 2.52,7, 3) Wivi-Ann Johansson, Elfsborg 3.01,3, 4) Margareta Hansson, Poseidon 3.04,3, 5) Anita Andersson, Najaden, Göteborg 3.10,3, 6) Majli Larsson, Neptun 3.15,7.

100 m fjärilssim, herrar: 1) Bo Larsson, Neptun 1.09,5, 2) Göran Larsson, SKK 1.10,1, 3) Bengt Rask, SKK 1.12,3, 4) Bo Larsson, Västerås 1.13,1, 5) Åke Liljekvist, Poseidon 1.14,5, 6) Rolf Dahl, Poseidon 1.15,3.

Svikthopp, herrar: 1) Toivo Öhman, SKK 128,94, 2) Frank Landqvist, Karlskoga 125,80, 3) Nils Maront, Hellas 102,44, 4) Arne Liljeberg, Hellas 100,42, 5) Jan Engwall, Hellas 97,37, 6) Said Karlsson, Karlskoga 96,76.

50 m frisim, damer: 1) Monika Peters, Limhamn 31,5, 2) Maud Berglund, Neptun 31,5, 3) Marianne Lundquist, Neptun 31,6, 4) Doris Törnegren, Limhamn 32,7, 5) Florence Johansson, Neptun 32,8, 6) Ingegärd Lindfeldt, Neptun 33,6.

4×100 m frisim, herrar: 1) Neptun 4.00,5 (nytt svenskt rekord), 2) Elfsborg 4.00,6, 3) SKK 4.00,9, 4) Poseidon 4.03,5, 5) Hellas 4.09,5, 6) Elfsborg II 4.11,8.

FÖRSÖKSTÄVLINGARNA.

4×50 m, damer.

Heat 1: 1) SK Najaden 2.12,3, 2) Neptun, lag 2, 2.12,6, 3) Limhamns SS 2.14,7, 4) Neptun, lag 3, 2.22,1.

Heat 2: 1) Neptun, lag 1, 2.08,0, 2) IF Elfsborg 2.15,9, 3) Nyköpings SS 2.22,5, 4) IFK Stockholm 2.32,8.

200 m ryggsim, herrar.

Heat 1: 1) R. Olander, Skellefteå 2.42,8, 2) K.-O. Modin, Sala 2.43,8, 3) P. O. Eriksson, Neptun 2.59,2.

Heat 2: 1) G. Hellsing, Poseidon 2.43,4, 2) H. Andersson, Tunafors 2.44,0, 3) Z. Norén, Örebro 2.44,6, 4) Bo Lundberg, SKK 2.53,6, 5) N. Berglund, Poseidon 2.56,3.

100 m fjärilsim, damer.

Heat 1: 1) U.-B. Eklund, Neptun 1.25,0, 2) Å. Svensson, Elfsborg 1.29,3, 3) B.-M. Andersson, Neptun 1.29,8, 4) B. Söderlund, Najaden 1.30,3, 5) E. Haglund, Neptun 1.33,1.

Heat 2: 1) G. Ekström, Harnäs 1.31,3, 2) R. Wester, Neptun 1.35,0, 3) K. Wallgren, Limhamn 1.35,2, 4) B. Eriksson, Neptun 1.38,0.

50 m frisim, herrar.

Heat 1: 1) P.-O. Olsson, Hellas 26,3, 2) M. Lundén, Neptun 26,4, 3) H. Englund, Hellas 27,8, 4) R. Jansson, Neptun 27,8, 5) B.-E. Andersson, Elfsborg och L. Lindholm, Hellas 28,5.

Heat 2: 1) H. Westeson, Poseidon 27,1, 2) J. Andsberg, Poseidon 27,5, 3) C. Andersson, Neptun 27,8, 4) B. Å. Carlsson, Jönköping 27,8, 5) L. Adlerz, Neptun 28,5, 6) K. Odehammar, SKK 29,4.

Heat 3: 1) C. Hansson, SKK 26,7, 2) L. Brock, Poseidon 27,0, 3) F. Haglund, Örebro 27,5, 4) A. Hedén, Elfsborg 28,0, 5) S. Antonsson, Elfsborg 28,3, 6) B. Branelius, Hellas 28,5.

Heat 4: 1) L. Svantesson, Elfsborg 27,2, 2) O. Johansson, Elfsborg 27,4, 3) J. Hardéus, Elfsborg 28,0, 4) T. Ringqvist, Poseidon och Bo Eriksson, Hellas 28,1, 6) J. Elwing, Hellas 28,3.

Heat 5: 1) G. Larsson, SKK 25,6, T. Synnerholm, Neptun 27,0, 3) H. Lindström, Neptun 27,3, 4) D. Jonsson, Polisen 28,4, 5) B. Sjöberg, Neptun 28,4.

Heat 6: 1) R. Olander, Skellefteå och P. O. östrand, Elfsborg 27,2, 3) A. Eriksson, Tunafors 27,6, 4) H. Helbrand, Elfsborg 28,2, 5) P. Sahlin, Neptun 28,6, 6) S. Sjöberg, Neptun 29,0.

200 m ryggsim, damer.

Heat 1: 1) B. Ljunggren, Norrköping 2.58,2, 2) V.-A. Johansson, Elfsborg 3.01,6, 3) M. Hansson, Poseidon 3.05,1, 4) A. Andersson, Najaden 3.05,2, 5) B. Lundquist, Karlskoga 3.15,3.

Heat 2: 1) M. westeson, Poseidon 2.54,6, 2) M. Larsson, Neptun 3.13,5, 3) G. Lindberg, Limhamn 3.14,5.

50 m frisim, damer.

Heat 1: M. Lundquist, Neptun 31,3, 2) I. Lindfeldt, Neptun 32,3, 3) S. Mohlin, IFK 38,0, 4) K. Bjurner, IFK 42,3.

Heat 2: 1) M. Berglund, Neptun 31,6, 2) Å. Svensson, Elfsborg 33,3, 3) M. Lindberg, Nyköping 33,6, 4) B. Rosencrantz, IFK 37,2, 5) R. Löfstrand, IFK 41,0.

Heat 3: 1) D. Törnegren, Limhamn 32,5, 2) F. Johansson, Neptun och R. Romell, Najaden 32,6, 4) L.-L. Jonasson, Elfsborg 33,3, 5) S. Norrman, IFK 39,4, 6) K. Wallin, IFK 40,5.

Heat 4: 1) M. Peters, Limhamn 31,5, 2) B. Lundquist, Karlskoga 32,7, 3) W.-A. Johansson, Elfsborg 33,6, 4) B. Berggren, Najaden 34,6.

Särskiljning om sjätte plats i finalheatet: 1) Florence Johansson, Neptun 32,5, 2) Ragna Romell, Najaden 33,6.

Lagsim 4×100 m herrar.

Heat 1: 1) Hellas 4.06,2, 2) Neptun, lag 1, 4.06,3, 3) Poseidon 4.06,5, 4) SKK, lag 2, 4.23,0.

Heat 2: 1) SKK lag 1, 4.01,8, 2) Elfsborg, lag 1, 4.06,4, 3) Elfsborg, lag 2, 4.09,7, 4) Neptun, lag 2, 4.16,2.

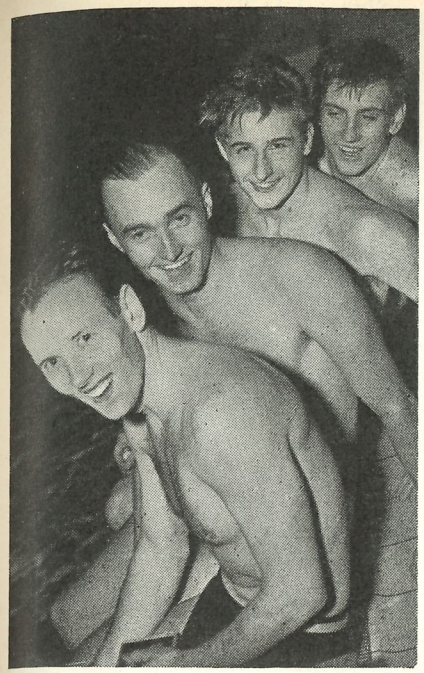

Neptuns SM-segrande rekordlag på 4×100 m för herrar, nedifrån och upp: Tore Synnerholm, Martin Lundén, Hasse Lindström, Bo Larsson.

RIS *och* ROS

Som tävlingarna tidigare utförligt kommenterats i dagspressen nöjer vi oss här med att saxa ett och annat av speciellt intresse:

»BOM» i St.T.

Ett mycke lyckat grepp, detta inomhus-SM i simning. Den stump av innesäsongen, som återstått efter den obligatoriska vintervilan, har tidigare svävat i luften. Nu har man fått en ny riktpunkt för träningen och en fräsig upptakt till sommarsäsongen.

Anslutningen från de aktiva var förresten bevis nog. Det infann sig så mycket folk från alla delar av landet att man måste köra försökstävlingar i närmare fyra timmar för att få ihop ett hyfsat kvällsprogram.

»Sverker» i I. B.

Den som imponerade allra mest i hela simmarhögen var tvivelsutan Petter Östrand. Fjolårets olympiske bronsmedaljör börjar bli färdig, hans stil är avslipad och hans muskelarbete mer avslappt och därför effektivare än tillförne. Nu flöt han grandiost sina 100 meter i lagkappen som startman på 85.5 — — — det inger stora löften på 400 fram i sommar; kanske även på 1.500, som den starke boråsaren väl helt enkelt inte kan låta bli i fortsättningen. Petters ökade prestationsförmåga är i och för sej väntad. Han har byggt vidare på fjolårets träning; han har lagt ytterligare ett halvårs simträning ovanpå gamla standarden och även om han ännu inte pressat fram någon toppform, har han inte kunnat undvika att bli bättre.

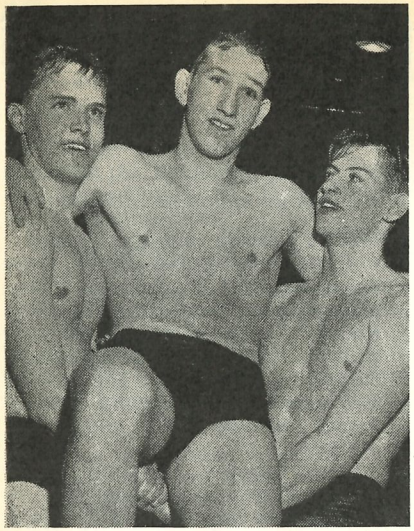

Rolf Olander, Skellefteå och Gustaf Hellsing, Poseidon, bär Hans Andersson, Tunafors i guldstol efter dennes överraskande SM-seger på 200 m ryggsim.

»Gebe» i Sydsv. Dagbl.

På herrarnas 50 meter frisim ställde 34 man upp. Det simmades försök i fem heat och tiderna avgjorde. De sex bästa gick till finalen. Man frågar sig nu om det inte hade varit betydligt rättvisare om man lagt in semifinaler och kanske rent av mellanheat. Hur säkra och skickliga tidtagarna än var så är den mänskliga reaktionsförmågan aldrig hundraprocentig. Nu öste det in folk på tider kring 27 sekunder — Håkan Westeson åkte ut på 27,1, Jan Andsberg på 27,5, Per Olof Östrand (!) på 27,2, Rolf Olander på 27,2. (För att ta ett exempel: Tre privata klockor hade tider på »Petter» Östrand på 26,7.) Plats för en ändring vid nästa års SM!

»Sigge» i St.T.

Två 16-åringar gjorde sensation och försatte simpubliken i halv extas vid söndagskvällens inomhus-SM i Forsgrénska. Neptuns Bo Larsson slog Göran Larsson på 100 m fjäril i en oerhörd finish, trots att Göran i förmiddagens försökstävlingar förbättrat svenska rekordet på distansen från 1.09,4 till 1.08. Det var förstås unge Bos största triumf hittills, så nordisk juniormästare han är.

Den andra tonåringen var långa, slanka Monica Peters från Limhamn, som nu vann sitt första SM efter att ha krossat sina äldre och långt mer berömda medsystrar i spurten: Maud Berglund och Marianne Lundquist. Monica putsade dessutom med en tiondel sin egen och årets bästa svenska tid på distansen, 31,6.

Fullt riktigt tilldelade tävlingsledningen Bo och Monica de båda hedersprisen för kvällens mest överraskande prestationer.

»Lindie» i M. T.

Inte ens en inbiten landkrabba kunde undgå att tjusas av den vattenlek som spolformade töser och grabbar presenterade i Forsgrénska badet på söndagskvällen. Allt vad som skedde gällde SM-tecken, de första i tidernas simhistoria som delades ut inomhus. Kvällens clou blev den tionde och sista grenen, lagkappen 4×100 meter för herrar. En så bitter fight mellan svenskar har väl inte ens de äldsta simsupporters sett tidigare, än mindre sign., som mer sällan återfinns vid bassängkanten. En fight minsann, som resulterade i svenskt rekord för vinnande neptun.



— Det här är mitt första SM-tecken, men det skall inte bli mitt sista, säger den 16-åriga Limhamnsflickan Monica Peters efter segern på 50 meter frisim.

»Axman» i D. N.

Nyblivne svenske medborgarinnan Birthe Hansson, som förut hemma i Danmark tillskansat sig 16 mästerskapsmärken, satte in fina mollbergare och raka baklängesvolter som kom Anna Stina Wahlberg att tappa nerverna. Stintan ledde klart efter de första fem hoppen, men när Birthe fick 10.20 poäng för det sämsta av de återstående kvällsövningarna, så traskade hon lugnt och säkert upp till sitt första svenska mästerskap.

En kontinental SM-segrarinna

Två 17-åriga skånskor tog sina första SM-tecken i Forsgrénska badet den 12 april. Margareta Westeson från Poseidon i Lund har tidigare hunnit bli såväl nordisk junior- som seniormästarinna i ryggsim, varför SM-segern inte kom en dag för tidigt. Limhamnsflickan Monica Peters, som slog Neptuns olympiaflickor Maud Berglund och Marianne Lundquist i den rafflande 50-metersfinalen är däremot ett praktiskt taget årsfärskt stjärnskott.

Lunds Dagblad skriver: Tösen är inte så gammal, endast 17 år och hon går på Spyken i L 2. Språkkunskaper bör hon ha så det räcker. Hennes pappa är tysk och själv är hon född i Rom och barndomsåren tillbringade hon i Turkiet. Först 1946 som 10-åring kom hon till Sverige. Svensk medborgare blev hon först 1951. Simmat har hon gjort sedan flera år tillbaka och är ett gott namn för kommande olympiader. Kanske redan i Melbourne — om det nu blir någon olympiad av där. Kanske i stället i Rom, där hon bör känna sig som fisken i vattnet.

SIMLÄRARINNA

erhåller plats vid simskolorna i Kalmar, c:a 6 veckor med början omkring 1 juli. Svar med referenser, löneanspråk till: Kalmar Simsällskap, Lagmansgatan 7 A, Kalmar.

Trevlig bostad till moderat pris kan ordnas.

Konno världens bästa simmare?

Ford Konno, den lille kanaken, som vann 1500-metersloppet, blev tvåa efter Jean Boiteux i 400-metersloppet och var en betydelsefull kugge i USA:s olympiska vinnarlag på 4×200 meter i Helsingfors, vann överlägset den omröstning om »1952 års bästa simmare i världen» till vilken det spanska fackorganet »Boletin de la Federacion» inbjudit nio kolleger från gamla och nya världen att deltaga.

Varje tidning hade att nominera och gradera de fem främsta simsportutövarna och resultatet blev:

»SIMSPORT» (Sverige): 1) Konno, 2) Boiteux, 3) Eva Novak, 4) Székely, 5) MacCormick.

»A VIDA AQUATICA» (Brasilien): 1) Eva Novak, 2) Konno, 3) Bozon, 4) Boiteux, 5) MacCormick.

»De ZWEMKRONIEK» (Holland) 1) Konno, 2) Eva Novak, 3) Boiteux, 4) Sammy Lee, 5) Wielema.

»THE SWIMMING TIMES» (England): 1) Konno, 2) Davies, Székely, 4) Wielema, 5) Boiteux.

»SWIMMING WORLD» (USA): 1) MacCormick, 2) Ungerns damlag på 4×100 m, 3) USA:s herrlag på 4×200 m, 4) Konno, 5) Boiteux.

CRAWL» (Belgien): 1) Konno, 2) Eva Novak, 3) Boiteux, 4) MacCormick, 5) Bozon.

»NATACION» (Spanien): 1) Boiteux, 2) Hveger, 3) Gyarmati, 4) Eva Novak, 5) Konno.

»NUOTO» (Italien): 1) Boiteux 2) Sammy Lee, 3) Harrison, 4) Eva Novak, 5) MacCormick.

»NATATION» (Frankrike): 1) Konno, 2) Boiteux, 3) Eva Novak, 4) Oyakawa, 5) Bozon.

»BOLETIN F. C. NATACION» (Spanien): 1) Konno, 2) Eva Novak, 3) Boiteux, 4) Bozon, 5) Davies.

Enligt poängsättningen 5, 4, 3, 2, 1 och 1 extrapoäng för förstaplacering blev slutresultatet:

1) Ford Konno, USA, frisimmare, 42, 2) Jean Boiteux, Frankrike, frisimmare, 33, 3) Eva Novak, Ungern, bröst- och frisimmerska, 28, 4) Pat MacCormick, USA, simhopperska, 11, 5) Gilbert Bozon, Frankrike, ryggsimmare, 7, 6) Sammy Lee, USA, simhoppare, 6, 7) Eva Székely, Ungern, fjäril- och frisimmerska, samt John Davies, Australien, fjärilsimmare, 5), 9) Ungerns damlag på 4×100 m och Ragnhild Hveger, Danmark, frisimmerska, 4.

Bästa simsprintern är australiensare?

Hironoshin Furuhashi hävdar med bestämdhet att australiensaren Jon Henricks är världens bästa simsprinter just nu. Den japanske världsrekordsimmaren satt vid bassängkanten i North Sidneys olympiska 50-metersbassäng, då Henricks satte nytt australienskt rekord på 110 yards frisim med 57,2. Tiden är utomordentlig med tanke på att sträckan är en dryg halvmeter längre än 100 meter.

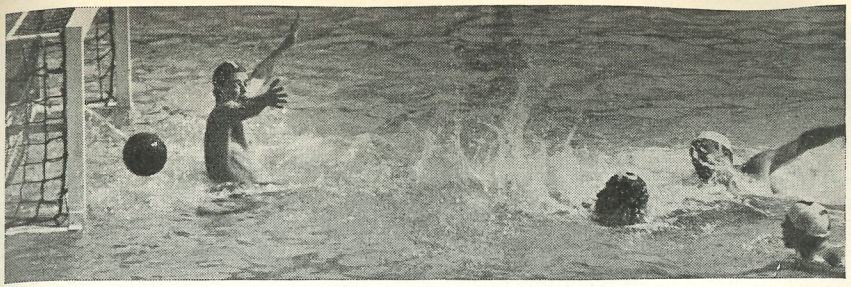

Polo-aktuellt

Simsports redaktör utlovade i förra numret en kommentar av undertecknad beträffande finalmatchen i vårens inomhusserie i vattenpolo mellan SKK och Elfsborg, vilken spelades i Forsgrénska badet, Stockholm den 29 mars. Inte sedan »Italienskandalen» 1951 har så många rader trycksvärta ödslats på vår kära polosport, som efter denna final. Meningarna om matchen var mycket delade. Jag tar mig dock friheten att citera några rader av signaturen Claes i DN, som uppfattade det hela på följande sätt. Han ansåg, att Raymond Chandlers och Edgar Wallaces vildaste deckaräventyr, liksom Hitchcocks mest rafflande filmthriller eller den legendariska stafettduellen 1934 på Stadion, var ett inte mot denna final i vårserien 1953. Vidare skrev han, att kallblodiga gamla polohajar reste sig upp, skrek och stönade om vartannat och bleka klubbfantaster från vartdera lägret kved som om de svalt blåsyra. Han fortsatte med orden: »Fler sådana matcher, och man kan gräva en bassäng på Råsunda och få fullsatta hus.» Och som slutomdöme: »Det var faktiskt fint spel, åtminstone till en början innan nerver och trötthet tog ut sin naturliga rätt. Och det var glädjande spel för svensk polo, ty de nya grabbarna börja komma nu.»

För min egen del anser jag att finalen icke var någon stor sådan, när det gäller själva spelet och håller med dem som tycker att spelarna hade dålig kondition. Denna camouflerades emellertid mycket skickligt genom den kämparanda och spelglädje, som samtliga i finalen deltagande spelarna visade. Matchen var, enligt min uppfattning med tanke på dess karaktär av finaluppgörelse, mycket juste, vilket verifierades av ett flertal s. k. stridstuppar efter slutat spel. Genom de båda lagens jämna kamp fick också den fåtaliga men desto mer initierade publiken sitt lystmäte på spänning och raffel, vilket bäst torde framgå av ovan citerade rader.

Regeländringar av ondo?

I den nu avslutade serien provades på uppdrag av årsmötet och förbundets styrelse en del regeländ-

ringar, som SK Ran motionerat om. Dessa ändringar kommenterades flitigt i pressen innan de prövades. Efter dessa prov har en del experter ändrat sin tidigare uppfattning, medan en del ännu benhårt går in för att döma ut nymodigheterna, som fullkomligt odugliga. Hur svårt det är att acceptera nyheter inom poloreglerna, har vi ett relativt färskt exempel på, när det rörliga spelet infördes för ett par år sedan. Hur många vattenpoloexperter kraxade inte då om »vansinne». Numera torde väl ingen längre hålla på den gamla »ligga still»-regeln vid avblåsningar. Det är för övrigt den internationella uppfattningen, att spelreglerna ständigt måste förändras för att uppfylla publikens och tidens krav. Här om någonsin gäller det att följa med sin tid. Speltaktiken måste givetvis förändras, så att den passar in på nymodigheterna.

Enligt min uppfattning, så har åtminstone provet med de nya reglerna givit vid handen, att straffkast skall dömas utan att den felande spelaren dömes ur vattnet. Här bör uppmärksammas att straffkast kan dömas endast mot förseelser enligt § 17 a och b. Övriga svårare fel inom 4-metersområdet renderar uppkörning med åtföljande frikast i vanlig ordning. Ett reservstadgande som kan tillämpas i den händelse för mycket »friskning» förekommer, är regeln, att en upprepning av ett enkelt fel kan förorsaka uppdömning. (Se § 17 d.)

Systemet med avbytare kan direkt avskrivas, vilket redan på förhand förutspåddes. I alla händelser passar avbytarsystemet bäst ihop med de »gamla» reglerna, där utsimning sker från mål, varvid spelare kan bytas utan allt för störande och tidsödande moment.

Regeln om avkast mitt på planen i stället för utsimning, kan givetvis diskuteras. En avgjord fördel för publiken visade sig det nya systemet vara. De tidsödande simningarna för forward från motståndarmålet till egen mållinje och åter elimineras. Talet om att spelarna icke kommer i »schvung» om de inte får göra utsimning torde vara ren nonsens. Studerar man utgångsläget vid avkast mitt på planen och ställer detta mot situationen sekunderna efter en utsimning från mål, finner man, att förhållandet är ungefär detsamma. En spelare som har en snabb start (och det har väl alla elitspelare?) torde icke besväras av det nya systemet. Den lilla ändringen i taktiken, som erfordras, är säkert lätt att bemästra. En annan viktig faktor i detta sammanhang är emellertid det internationella utbytet. Våra eventuella landskamper kommer med säkerhet att spelas efter de gamla reglerna. Enligt polokommitténs uppfattning bör emellertid detta icke ligga hindrande i vägen för de nya reglerna, då ett slagkraftig landslag ändock skall kunna ställas på benen efter några specialträningar.

Ingen turné till Tyskland för pololandslaget.

Tyska Simförbundet har lämnat nekande svar på den planerade turnén till Tyskland för vattenpololandslaget, vilken skulle ha inträffat mellan 7—17 juni. Kvar står alltså N.-M. Gjövik den 25 och 26 juli samt en landskamp mot Ungern i Budapest den 4—5 september.



Stockholms Kappsimningsklubbs segrande lag i den allsvenska vårserien inomhus; fr. v.: Olle Onemar, »Robban» Andersson, Bengt Rask, Rolf Julin, Åke Rosenblad (delvis skymd), Karl-Erik Mogren, Åke Julin.

Landslagskandidater.

Följande polospelare åtnjuter som kandidater till landslaget två fribad per vecka intill den 15 juni 1953 med det förbehållet att PK kan avstänga sådana spelare från förmånen, som ej visar tillräckligt intresse och färdighet: Rune Källqvist, Olle Johanson, Hans Hellbrand, Pål Pålsson och Lars Olof Nilsson, Elfsborg, Bertil Kempe och Sven Gunnar Karlsson, NKK, Reine Odell, S 02, Hans Andersson, Tunafors, Åke Rosenblad, Gunnar Ohlsson, Rolf Julin, Åke Julin, Bengt Rask, SKK, Kurt Andersson, Neptun, Björn Branelius, Roland Spångberg, Bo Lexander, Rune Öberg, Hellas, Curt Lindgren, Polisen, Bo Larsson, Västerås.

Av dessa åtnjuter Rask och Hans Anderson fribad för prestationer uppnådda vid simtävlingar under våren.

Matchresultat.

Sthlm—Landsorten 3—9. Sthlms lag: Å. Rosenblad, K. Andersson, R. Julin, B. Rask, B. Branelius, O. Onemar och A. Blomkvist, vilken remplacerade först uttagne Å. Julin, som lämnat återbud.

Landsortens lag: R. Källqvist, B. Kempe, S. Johanson, S.-G. Karlsson, O. Johansson, H. Hellbrand, P. Pålsson.

Pressen—Landslaget 5—6. Pressens lag: C. Lindgren, K. Andersson,

B. Kempe, O. Johansson, H. Hellbrand, B. Larsson, T. Synnerholm.

Landslaget: R. Källqvist, R. Julin, R. Spångberg, S.-G. Karlsson, P. Pålsson, R. Odell, Å. Julin.

I samband med dessa matcher anordnades en kurs för vattenpolojuniorer, i vilken deltog 10 spelare från Landsorten och 10 från Stockholm. Tillfället utnyttjades för två matcher mellan dessa båda kontrahenter, varvid Stockholm första dagen segrade med 6—2 och Landsorten andra dagen med 5—4. Enligt uttalande från deltagarnas sida, var kursen givande och PK ber att få framföra ett tack till Darko Prvan för trevlig och uppskattad instruktion.

I övrigt rapporteras, att NKK den 29 mars på hemmabana slagit Tunafors med 8—5, att Hellas i samband med 20-mannasimningen den 28 april slog SKK med 4—2, men att det senare laget saknade Åke Julin, och att man i Malmö har en vårturnering för skolorna, där deltagarna är i åldern 11—15 år. 7 skolor har ställt upp och turneringen artar sig till en stor succé för initiativtagarna SK Ran. Skall Malmö månne i framtiden bli lika framstående i polo, som de för närvarande är i fotboll?

Elitdomarlistan.

PK har på sitt senaste sammanträde beslutat sig för att indela polodomarna i följande klasser. Klass I och II utgöres av PK nominerade domare, som upptages på en särskild lista — PK:s elitdomarlista.

Poloreglerna

Vid FINA:s kongress i samband med Olympiaden i Helsingfors 1952, behandlades bl. a. poloreglerna och därmed sammanhängande allmänna regler som delvis ändrades och, där så ansågs nödvändigt, förtydligades enl. följande:

Tävlingsdräkt:

Regel 11 i Allm. bestämmelserna gällande tävlingsdräkt för herrar skall ha följande tillägg efter rad 1.:

»Vattenpolospelare måste ha simbyxor med underbyxor som ej få vara fästade vid varandra.»

Coaching (Rådgivning).

Regel 12 i allm. bestämmelserna är en ny regel (Den tidigare regel 12 har omnumrerats till nr 13).

»Coaching är icke tillåtet under den tid då en sim- eller hopptävling pågår och då det gäller vattenpolospel, under den tid då spelet är igång.» Detta innebär att en pololagledare eller -tränare ej får tala med sina spelare annat än i halvtidspausen av en match.

Målutkast när målvakten har lämnat spelet:

Regel 10 mom. h. i poloreglerna. Till denna regel göres följande tillägg:

»Om när ett målutskast dömes, målvakten lämnat spelet och han icke ersatts i enlighet med § 10 f eller § 20 e, måste närmaste försvarsspelare utföra kastet. Härvid gäller för försvarsspelaren samma inskränkningar och privilegier som för målvakten.»

Tvåmetersregeln.

Regel 15 mom. m i poloreglerna skall ha följande lydelse:

»att uppehålla sig inom motståndarnas tvåmetersområde eller att kvarstanna där, såvida man icke är bakom den linje på vilken bollen befinner sig.»

Regelbrott när spelet är avblåst för annat domslut:

Regel 16 mom. g i poloreglerna förklarades ogiltig och fick följande ordalydelse:

»Om en spelare, sedan ett målutkast, hörnkast, frikast, straffkast eller inkast av domaren blivit dömt men ännu ej hunnit utföras, begår ett regelbrott, skall den felande dömas upp ur vattnet, varefter det ursprungliga domslutet fullföljes.»

Kommentarer och rekommendationer av Internationella polorådet (IWPB).

I samband med ovanstående regeltolkningar och -ändringar, lämnade IWPB följande kommentarer och rekommendationer:

1. Domare skola icke diskutera en match förrän tidigast en halv timme efter matchens slut.
2. En målvakt som återinträder i spelet enligt § 10 i får spela var som helst. (Behöver således ej återgå som målvakt i laget.)
3. Det överlämnas till domarens omdöme att bestäma hur lång tid en spelare skall få använda för att utföra ett frikast. Men tiden måste vara skälig och kastet måste utföras utan onödigt dröjsmål, men det behöver icke ske omedelbart.
4. Straffkast: Målvakten måste befinna sig på mållinjen, d. v. s. största delen av honom. Han får förflytta sig utefter mållinjen och röra händerna.
5. Om vid inkast bollen hamnar i sådant läge, att det blir till fördel för ett lag, får domaren låta inkastet gå om.
6. § 17 d: »envisas med att upprepa enklare fel.» Härmed menas att en och samma spelare »envisas».
7. En del länder tillåta icke en spelare att simma under vattnet, men då inget finnes utsagt härom i reglerna som förbjuder detta, måste det anses vara tillåtet.
8. Om ett fel begås inom fyrameters-området, innan ett tidigare utdömt frikast hunnit utföras, kan straffkast icke dömas. I sådant fall skall den felande endast dömas upp ur vattnet.
9. Straffkast: Tidtagarens visselsignal för full tid har omedelbart gällande kraft.
10. Frikast: Det är medspelarna till den som tilldömts frikast som skola överlämna bollen till den som skall utföra frikastet, och icke nödvändigtvis motståndarna. Ingen spelare får kasta bort bollen för att på så sätt hindra spelets normala förlopp.

Klass III utgöres av alla övriga domare, som av distrikten godkännes att vara av I. klass. Tills vidare har elitdomarlistan följande utseende: Klass I: Sam Zuckerman och Arne Jutner. Klass II: Lars Ola Granesäter, Rof Julin, Roland Spångberg, Rune Öberg, Stig Ohlsson, Knut Gadd, Kalman Henzelman, Filip Pålsson, Pål Pålsson, Reine Odell, Bertil Smedius, Rune Hellgren, Göte Nilzén, Stig Lindahl, Gösta Persson, Göte Eriksson, Stig Borgström, Egon Lundberg, Tor Råberg.

Arne Jutner.

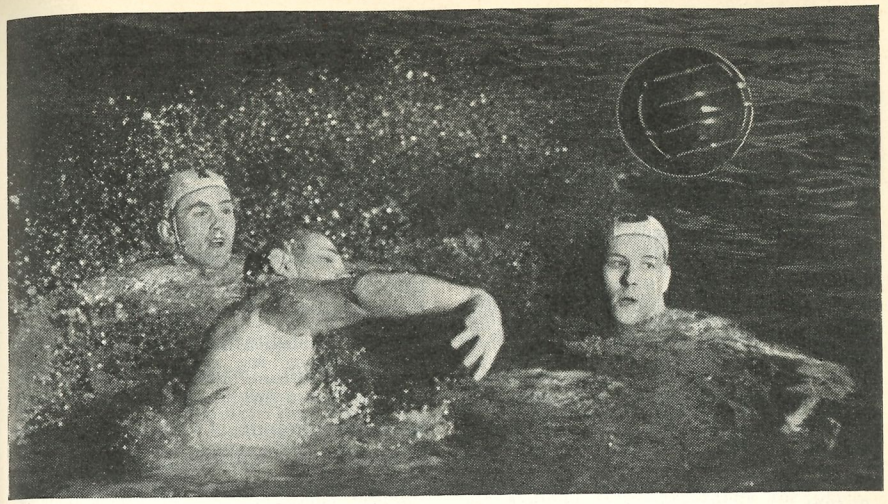

Den kulan visste var den tog — Åke Julin gör mål på straffkast i vårseriens spännande finalmatch mellan SKK och Elfsborg. Vittnen är boråsarna Pål Pålsson och Bror-Ebbe Andersson.

Svenska tillägg och ändringar till de internationella reglerna.

§ 22 gällande Walk over och poängberäkning mom. c skall ha följande lydelse:

»Vid seriespel räknas poängen med 2 för vunnen match, 1 för oavgjord och 0 för förlorad match. Om vid seriens slut, två eller flera lag ha uppnått samma poängsumma, skal målkvoten vara avgörande. Skulle även denna vara lika, räknas som vinnare det lag, vilket har högsta antalet gjorda mål. Ha lagen gjort lika många mål, skall lagens inbördes resultat i serien avgöra. Är även detta lika, avgöres placeringen genom omspel, varvid regeln om förlängning tillämpas.

Detta senare alternativ tillämpas endast då det gäller medaljplaceringar eller upp- eller nedflyttning från en division till en annan.»

Regler vid årets SM-polo.

Styrelsen har på förslag av polokommittén beslutat tillämpa följande ändringar av de internationella reglerna tills vidare vid nationellt spel: (Gäller således även årets SM-Polo). Nedanstående §§ i poloreglerna utgår och får följande lydelse:

Speltid:

§ 8. Spelet skall pågå under en effektiv tid av tjugofyra (24) minuter, uppdelad i två perioder om tolv minuter vardera. Tiden räknas från det ögonblick domaren ger startsignal. Vid alla signaler för avbrott i spelet skall stoppuret stannas tills spelet fortsätter.

Fem (5) minuters uppehåll må tillåtas vid halvtid.

Lagen:

§ 9. mom d. »Före spelets början lottar kaptenerna, i närvaro av domaren, om sidor och om färg på mössorna. Den som vinner lottningen får välja antingen sida eller färg samt skall vid spelets början dennes lag ha avkast från mitten av planen. Det andra laget har avkast efter halvtidspausen eller sidbytet.

Matchens början:

§ 11. »Vid start eller omstart skall avkast ske från banans mittlinje. Härvid skall det lags kedjespelare som har avkastet placera sig på mittlinjen med centern i mitten och ytterforwards på resp. sida. Motståndarelagets kedjespelare placera sig i linje parallellt med mittlinjen en och en halv meter från denna, mitt emot det andra lagets kedjespelare. Övriga spelare i resp. lag placera sig bakom sina kedjespelare på egen planhalva. Sedan domaren förvissat sig om att lagen äro färdiga, ger han med en kort bestämd vissling i pipan signal till spelets början. Härvid kastar centerforwarden i det lag som har avkast bollen omedelbart till någon av sina ytterforwards.

Straffkast:

§ 18 mom. b: »Den felande spelaren skall ej dömas upp ur vattnet.»

I övrigt skall de internationella reglerna gälla utan undantag. **Stig Lindahl.**

VÄSTERGÖTLAND

Per Libom tränare
Match mot Småland
Pris till »simhallslösa»

Redan i sommar torde Västergötlands simförbund vara klart att börja den administrativa verksamheten, sedan vederbörande högre instanser godkänt bildandet av specialförbund.

Vid västgötaförbundets senaste sammanträde beslöts karlskogatränaren Per Libom engageras för en treveckorssejour i den västgötska »provinsen». Därvid skall Skövde, Lidköping, Alingsås, Skene, Vänersborg och Trollhättan samt Ulricehamn komma i åtnjutande av Liboms tjänster.

Från västgötahåll pågår även underhandlingar med Småland om en landskapsmatch i sommar i simning, hopp och polo och utsikterna för genomförandet av en dylik bedöms som tämligen stora. Däremot har Värmland av ekonomiska orsaker avböjt en juniorlandskapsmatch, men budet har gått vidare till en del andra landskap.

Ett lagpris beslöts uppsättas vid »lilla DM» — gällande föreningar, som icke har tillgång till simhall — och räknas poängen efter de sex främsta i varje gren.

Under pingsthelgen anordnas en kurs i Boråsbadet för distriktets polospelare och simmare, företrädesvis från »provinsen», under Kalman Henszelmans ledning.

Poloserie inom distriktet arrangeras i likhet med föregående år.

H. H.

REGELSPALTERNA

I förra numret av Simsport behandlades en del av ändringarna i våra stadgar och regler. Redan då framhölls att de ännu ej äro godkända av RF. Vid senaste styrelsemötet diskuterades även reglerna, varvid VU fick fortsatt fullmakt att företaga de ändringar, som kunde anses nödvändiga vid utarbetandet av de nya reglerna. Samtidigt bestämdes att Junior-SM skulle arrangeras fr. o. m. år 1954 och att såväl I som II klass domare i fortsättningen skola prövas och godkännas av distrikten. Dessa beslut medförde, att följande ändringar måste vidtagas i reglerna:

§ 4 kap. 1 i Tävlingsregler ändras så, att maximiåldern i simning och hopp för såväl flickor som pojkar blir 18 år. Detta ansågs nödvändigt enär JSM samtidigt kommer att gälla såsom uttagning för NJM och Nordiska Simförbundet bestämt junioråldern till 18 år.

§ 7 angående funktionärer och domare ändras till § 8 och denna paragraf ändras så, att såväl I som II klass domare i fortsättningen skola godkännas av distrikten. Beträffande I klass funktionärer och domare gälla i övrigt samma bestämmelser som tidigare och distrikten skola efter godkännande av I klass funktionärer och domare för kännedom till Simförbundet översända ett exemplar av ansökningsformuläret.

Simförbundet godkänner sålunda i fortsättningen icke några funktionärer och domare. Hela ansvaret härför har överlämnats till distrikten. Förbundet kommer i fortsättningen endast att årligen i samråd med sim-, hopp- och polokommittén upprätta en förteckning över elitfunktionärer och elitdomare, som kunna anlitas vid större tävlingar.

Kap. 2 om simning och livräddning har även måst ändras en hel del, till största delen beroende på de ändringar som gjorts av FINA.

Bröstsim och fjärilsim ha sålunda skiljts åt. Den största skillnaden i de båda simsätten är, att man vid fjärilsim måste föra armarna framåt över vattnet och att det i detta simsätt är tillåtet att symmetriskt föra benen upp och ned, vilket icke är tillåtet i bröstsimmet.

Livräddningen har även fått nya regler. Hittills har tävling i livräddning omfattat två olika moment, **simning och ilandföring** samt **djupdykning.** Det har alltid varit svårt för arrangörer av livräddningstävlingar att ordna djupdykningen fullt rättvist för alla deltagare, framförallt vid tävlingar utomhus. På förslag av simkommittén har styrelsen vid sitt senaste sammanträde beslutat, att en livräddningstävling endast skall omfatta simning och ilandföring av skenbart drunknad eller attrapp. Tävlingen skall gå i ett tempo och tiden blir liksom vid simtävlingar avgörande. SM i livräddning kommer i år att genomföras enligt de nya reglerna.

En ny paragraf i reglerna för livräddning medger emellertid arrangör, som kan anordna tävlingen så, att största möjliga rättvisa ges samtliga startande (inomhus eller utomhus med jämn botten), rätt att i tävlingen lägga in även en djupdykning. Tävlingen skall emellertid även i detta fall genomföras i ett tempo. De tävlande skola sålunda först simma en viss sträcka, dyka efter ett föremål (attrapp) och därefter föra i land föremålet över samma sträcka som simningen. Även i detta fall blir sålunda tiden avgörande för placeringen.

Reglerna i hopp ha på grund av FINA:s nya bestämmelser undergått stora förändringar. Gösta Ölander har tidigare redogjort för huvudparten framförallt ifråga om de olika hoppserierna och Simsport har även i n:r 8 1952 och nr 1 1953 publicerat tabeller över de nu erkända internationella hoppen, såväl svikthopp som höga hopp. De svenska tabellerna komma att omfatta samma hopp.

Återstoden av reglerna omfattande avdelningarna Mästerskapsbestämmelser, Rekordbestämmelser, Utmärkelser och Märken komma vi att redogöra för i ett kommande nummer, såvida inte reglerna då redan äro färdiga för tryck. I slutet av maj eller början av juni hoppas vi kunna distribuera de nya stadgarna och reglerna. Varje förening kommer att erhålla ett exemplar utan kostnad och detsamma gäller även dem, som individuellt genomgått brevskolan och erlagt avgiften för genomgången av denna. Önskas ytterligare exemplar av regelboken, kan dessa rekvireras genom Simförbundets kansli mot inbetalning av kronor 1:50 på förbundets postgirokonto n:r 52 494. Ju förr inbetalningen och rekvisitionen göres dess bättre, så att kansliet under den ännu något »tysta» tiden kan göra i ordning försändelserna av regelboken.

Jämsides med utarbetningen av reglerna har hoppkommittén utarbetat ett nytt hoppbrev för brevskolan. Även detta hoppas vi kunna ha färdigt tillsammans med regelboken, varefter brevet distribueras till dem, som rekvirerat detsamma separat eller till dem, vilka rekvirerat hela brevskolekursen men hittills endast erhållit t. o. m. brev 5.

Sigge Heyner.

TÄVLAR FLICKORNA FÖR SPARSAMT?

Kan vi kopiera USA:s hårdkörning?

I »Natation», det franska simförbundets tidning, håller man sig med en speciell damsida — något för »Simsport» att kopiera? — och här hittade vi i marsnumret en intressant artikel om amerikansk damsimning av S. Poe-Gardet, vilken vi översatt och återger med vederbörligt tillstånd.

Vid ett besök i Fort Landerdale i Florida för någon tid sedan fick jag vara vittne till hur Carolyn Green avlivade Ann Curtis' amerikanska rekord på 500 m frisim med hela 15,6 sek. och fick tiden 6.46,2. Det märkligaste med Carolyns prestation var, att hon tidigare avverkat fyra hårda finaler på mindre än 24 timmar. Tidigare samma kväll hade hon vunnit 300 m individuell medley på den utmärkta tiden 4.37,3 samt simmat slutsträckan på 4×100 m frisim. Kvällen dessförinnan hade hon vunnit 400 m frisim på 5.23,7 och simmat slutsträckan på 3×100 m medley.

Carolyn Green är inte någon speciell begåvning utan bara ett gott exempel bland många i amerikansk damsimning som hyllar det hårda tävlandets — givetvis också träningens — evangelium. Jag kan berätta om en annan av de USA-flickor vi lärde känna i Helsingfors nämligen Mary Freeman. Vid en enda kvällsföreställning såg jag henne vinna ett frisimlopp, ett ryggsimlopp, ett fjärilsimlopp samt som påbröd till detta delta i två lagkappsimningar — allt inom loppet av tre timmar. Mary är bara 17 år och en betydligt sprödare typ än Carolyn Green.

Nej, det är ett genomgående drag i amerikansk damsimning, att flickorna tävlar i ett flertal grenar och i praktiskt taget alla simsätt redan från första början. Jag har många gånger sett framtidslöften i åldern 11—14 år som under en och samma kväll tävlat i två frisimlopp på 50 meter, ett ryggsimlopp på samma distans och som avslutning deltagit i en lagkapp.

Flickorna tycks inte fara illa av dessa hårda program och de återhämtar sig kvickt efter ansträngningarna, eftersom de är vana att simma mycket. Ofta uppmanas flickorna t. o. m. av tränaren att efter tävlingarna simma 200 m avslappande ryggcrawl för att fylla ut det normala träningsprogrammet.

Amerikanskorna simmar absolut allt, främst frisim och ryggcrawl men också bröst- och fjärilsim. Det sistnämnda simsättet är kanske något mindre trakterat än de övriga, beroende på att det är så ansträngande. Fjärilsim ingår dock som regel i det ordinarie träningsprogrammet och det saknar inte tävlingsutövare, ty det förekommer ju obligatoriskt i medleylagkapperna och

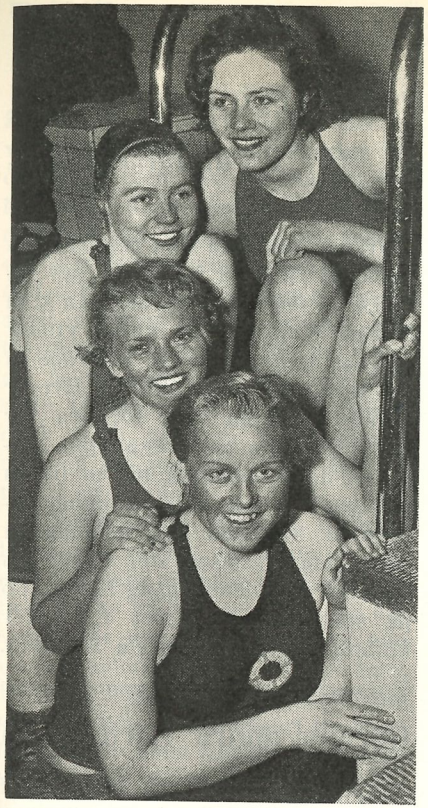

Neptuns segrande lag på 4×50 m för damer, nedifrån och upp: Marianne Lundquist, Ingegärd Fredin, Maud Berglund, Ingegärd Lindfeldt.

lagsimningarna åtnjuter nu en gång avgjort större popularitet än t. o. m. de individuella tävlingarna i USA.

Av vilken anledning föredrar då ungdomarna att splittra sig på alla simsätten för att specialisera sig? Jo, det är för att de så småningom skall kunna välja sin rätta gren. Det valet bör enligt amerikansk uppfattning göras först då flickorna utvecklats både kroppsligt och simtekniskt. Till detta kommer som tidigare antytts lagkappernas stora betydelse. Flickorna måste kunna simma alla simsätt. Då kan nämligen deras klubbar laborera med sina lag, som det passar ur taktisk synpunkt.

Ingen flicka är tvingad att följa detta allroundschema, men de flesta gör det av fri vilja och i tron att det är det enda saliggörande receptet.

Nå, denna hård- och allroundkörning är nu inte något amerikansk patent med ensamrätt. Det tillämpas kanske i ännu högre grad av holländskorna och ungerskorna, d. v. s. av den absoluta världseliten.

Vi är nog illa piskade att acceptera denna lära, om vi vill hänga med i denna internationella konkurrensen, slutar författaren med en rekommendation till sina franska landsmaninnor.

Vad säger våra svenska instruktörer?

Nisse Lundgren 1.11,5

Trelleborgaren Nisse Lundgren ser åter ut att närma sig topptiderna. Vid tävlingar i Trelleborg vann han nämligen 100 m ryggsim på 1.11,5 före Robert Andersen, Köpenhamn 1.14,7, och klubbkamraten Leif Jönsson 1.16,8. Den sistnämnde borde likaledes ha ganska stora chanser att nå toppen i specialgrenen. Vid samma tävlingar besegrades Monica Peters av danskan Rita Larsen, som vann 100 m frisim på 1.0,6 mot 1.10,1 för Monica.

DET FÖRSTA VÄRLDSREKORDET

Publiksuccé i Lundabadet

Två unika saker hände i Lunds simhall, då Poseidon och Malmö SS fredagen den 17 april gästades av Sveriges båda bronsmedaljörer Per-Olof Östrand och Göran Larsson; dels sattes det nytt världsrekord — det första sedan Arne Borgs dagar, om man bortser Poseidons egna så när bortglömda på samma sträcka några veckor tidigare — dels var hallen så fullspikad, att folk tvingades vända!

Världsrekordet kom programenligt på 4×100 m medley, där Hellsing och Brock, Poseidon, Göran Larsson, SKK och Per-Olof Östrand, Elfsborg, med en halv sekund pressade Frankrikes notering och antecknades för 4.30,8. Hellsing startade med 1.10,3 på rygg, något sämre än väntat, men Brock överträffade sig själv genom att klara bröstsimsträckan på 1.13,5 och när Göran Larsson sedan fjärilade på 1.07,6 var saken praktiskt taget klar. Per-Olof Östrand simmade frisimssträckan på 59,4 och därmed var det nya världsrekordet ett faktum. Sparringlaget från Poseidon noterade goda 4.44,0. Andsberg hade 1.11,0 på ryggsimsträckan och pressade Hellsing.

Även i övrigt bjöds på fina resultat. Lennart Brock pressade världsrekordmannen Knud Gleie på 200 m bröstsim och gav sig inte förrän på slutmeterna. Gleie fick 2.44,3 och Brock 2.44,8, nytt skånskt rekord, det tjugoförsta skånska i år! Göran Larsson hade en uppvisning på 100 m frisim med 58,0 som resultat och Per-Olof Östrand lekte sig ner på 4.38,4 på 400 m frisim, där han kom Håkan Westeson att verka ytterst ordinär, trots att denne noterade så bra tid som 4.58,2. Ragnhild Hveger visade sig ännu vara för bra för Monica Peters och vann utan svårighet deras duell på 100 m frisim på 1.09,0, en sekund före limhamnsnajaden. Slutligen kan nämnas att Margareta Westeson åter visade sin jämnhet och denna gång fick 1.17,5 på specialsträckan mot 1.25,8 för klubbkamraten Margareta Hansson.

Görans andra fjärilrekord

Nytt svenskt rekord blev det i 100 meter fjärilsim i Forsgrenska den 26 april då Göran Larsson avverkade distansen på 1.07,8 och sänkte sin egen notering från inomhus-SM:s försök med två tiondelar. Han fick samtidigt revansch på Bo Larsson för nederlaget i SM-finalen. Bosse blev nu tvåa på 1.09,1. Tredje man var Knud Gleie, Danmark 1.11,3.

Göran Larsson ledde från start till mål även om ledningen var mycket hårfin de första två längderna. Sista 25 meterna drog han dock ifrån klart.

DET ANDRA VÄRLDSREKORDET

4.27,8 i Boråsmedley

Svantesson 58,3

Den granna kvartetten från Lund, Stockholm och Borås gjorde mer än vad det simintresserade Sverige hade räknat med: den veckogamla noteringen i medleylagkapp förbättrades med inte mindre än tre sekunder och därmed var upptakten räddad för Elfsborgs, fredagen den 24 april, i största hast anordnade simtävlingar, som bara hade det felet, att åskådarläktarna inte var fullsatta. Omkring 400 personer hejade dock fram de fyra världsrekordmännen till oanande tider åtminstone i ett par fall.

Ryggsimmaren Gustaf Hellsing hoppade i vattnet märkbart uppladdad och hans simning präglades hela tiden av målmedvetenhet och ansvar inför uppgiften. Eftersom han i Lund noterade 1.10,7 betydde hans 1.08,9 en högst väsentlig förbättring och därtill hade han begärt tre klockor, varför hans tid inte bara godkännes som skånerekord utan därtill renderar honom svenska simförbundets standardmedalj i guld.

Klubbkamraten från Poseidon, Lennart Brock, förbättrade även han sin lundatid med 1,1 sek. och den långe lundapågen torde ha få övermän inom det ortodoxa bröstsimsgebitet, åtminstone på den korta distansen. 1.12,4 var väl egentligen bättre än vad han själv kalkylerat med.

Så var det dags för Göran Larsson, SKK, att hoppa i och det blev genast liv i luckan, ty även i Borås har Göran blivit en mäkta populär pojke. Den nya delfinkicken tilldrog sig livligt intresse och kräver utan tvekan åtskilligt av kondition, och man må inte förtänka Göran, att han på sluttampen var en smula tagen. 1.07,8 var ungefär likvärdigt med hans tid i Lund, och under hans ind. svenska rekord på sträckan.

Per-Olof Östrand kom den här gången till start frisk och färdig till skillnad mot i Lund, då han besvärades av stark förkylning. Han famnade vattnet i sina väldiga, forcerande tag och när han klockades för 58,7 var rekordtiden fixerad till 4.27,8. Berättigat jubel och eftersom FINA:s generalsekreterare, Bertil Sällfors, var närvarande och kontrollerade arrangemangen, blir rekordet godkänt utan ringaste tvekan.

— Alla formaliteter var uppfyllda och då finns det ingen anledning att sätta någonting i tvivelsmål, konstaterade FINA-sekreteraren.

Inte bara i Sverige var förväntningarna uppskruvade, utan även Frankrike hade begärt specialrapport för sin största sporttidning, den i Paris utkommande L'Equipe, som ville ha noggranna detaljer kring rekordet. Fransmännen hade som bekant den förra noteringen, innan Sverige i förra veckan knep

rekordet för att i år ånyo förbättra det. Nu fick rekordet sig en rejäl knuff nedåt, så pass rejäl att t. o. m. amerikanarna torde få gå för fullt för att komma i närheten och under. Kruxet för yankees blir säkert den ortodoxe bröstsimmaren. Den som lever bortåt sommaren får se ...

Men detta kan inte skymma den glädje som ett världsrekord i alla fall innebär. Boråsförsöket är nog det sista kvartetten gör på några månader, ty nu är tiden så pass pressad, att man inte kan begära så värst mycket mer.

Nära ögat för Elfsborg.

Det var snubblande nära att Elfsborg klarat ett svenskt rekord på 4×100 m. Hedén gjorde som väntat, medan Östrand var trött efter världsrekordsimningen. Olle Johansson, som hämtats i bil direkt från Göteborg timmen innan tävlingen med ankomst en kvart före utsatt klockslag, var inte riktigt koncentrerad, utan att någon av dem för den skull gjorde dåliga tider.

Lasse Svantesson blev dagens snabbaste frisimmare och han satte av i en fart och stil som aldrig tillförne, noterande 58,3. På den kuppen fick han ett extra hederspris och i andanom ser man ett riktigt fint nationslag även på 4×100 m. fritt segla upp. Alla under 59,0 är ingen utopi utan snarare än realitet ...

Göran stod förstås i särklass på 100 m frisim, där han trots en maklig sista längd fick en så bra tid som 58,5. Programenligt vann även Lennart Brock 200 m. bröstsim i splendid isolation. Överraskningen där innebar Göran Jaselius' personliga rekord och seger över Lars-Olof Nilsson. Eje Lindholm satte göteborgsrekord.

Åsa Svensson sprintade sina fyra frisimslängder snabbast på 1.11,9 men har nog ytterligare någon sekund bättre i kroppen. Wivi-Anne Johansson piggare i ryggsim än på mycket länge.

Efter rekordet

GUSTAF HELLSING: Gick in för att rehabilitera mig för den relativt klena insatsen i Lund. Hade då besökt mitt föräldrahem i Visby och inte varit i kontakt med vattnet på över en vecka. Nu hade jag kört hårt sedan början av veckan.

LENNART BROCK: Trodde faktiskt inte att jag skulle kunna upprepa min tid från förra simningen, men Boråsbadet var lättare att simma i än vad jag hade väntat.

GÖRAN LARSSON: Det var på »hektot» att jag inte fått ledigt, men den hyggliga ledningen på Göta Lejon fixade biffen. Tränat något sen en vecka tillbaka hade jag inte, men det kändes fint ändå, trots att jag var litet slak på slutet. Nu kan vi nog inte pressa tiden så värst mycket mer.

PER-OLOF ÖSTRAND: Skönt att förkylningen släppt. Kände mig i fin form men simningen sög alldeles musten ur mig. Trots Hellsings vackra simning tyckte jag Lasse Svantesson var dagens behållning. Han blir storfin framåt sommarkanten och 58,3 i lagkappen är inte alls hans maximum.

Elfsborg slog S 02 med 6—4.

Elfsborg med Sandelin och Östrand i stället för inkallade Pål Pålsson och Bror Ebbe Andersson spelade en rätt trevlig polomatch mot S 02, som bjöd bra motstånd och som vanligt levde högt på sin målfarliga positionscenter Reine Odell. Flera av elfsborgarna tog det rätt lugnt; gryende takter visades av Lars-Olof Nilsson och Arne Sandelin, medan Olle Johansson blev bäste målspottare. Knut Gadd dömde.

Målskyttar. Elfsborg: Olle Johansson 3, Arne Sandelin 2, Hans Hellbrand 1. S 02: Reine Odell 3, Jarl Feltzing 1.

4×100 m medley, hrr: 1) Komb. lag 4.27,8 (nytt världsrekord). Individuella tider: rygg Gustaf Hellsing, Poseidon 1.08,9 (skånerek.); bröst Lennart Brock, Poseidon, 1.12,4; fjäril Göran Larsson, SKK, 1.07,8; fritt P.-O. Östrand, Elfsborg 58,7.

100 meter frisim, damer: 1) Åsa Svensson, Elfsborg 1.11,9; 2) Wivi-Anne Johansson, d:o 1.13,2; 3) Lise-Lotte Jonasson, d:o 1.14,4.

100 meter frisim, hrr: 1) Göran Larsson, SKK 58,5; 2) Jean Hardaeus, Elfsborg 1.03,2; 3) Gustaf Hellsing, Poseidon 1.03,7; 4) Ingemar Signäs, S 02 1.03,8; 5) Kurt Källberg, Elfsborg 1.06,1.

200 meter frisim, hrr: 1: Lennart Brock, Poseidon 2.46,8; 2) Göran Jaselius, Elfsborg 2.57,8; 3) Lars-Olof Nilsson, Elfsborg 2.58,8; 4) Eje Lindholm, S 02 2.59,7 (göteborgsrekord).

100 m ryggsim, damer: 1) Wivi-Anne Johansson, Elfsborg 1.23,9; 2) Lise-Lotte Johansson, d:o 1.33,1; 3) Åsa Svensson, d:o 1.36,9; 4) Marita Hjelte, d:o 1.38,0.

4×100 m frisim, hrr: 1) Elfsborg, lag I 4.01,3 (Hedén 1.02,1, Östrand 60,2, Olle Johansson 60,7, Svantesson 58,3; 2) Elfsborg, lag II 4.25,9.

Polo: Elfsborg—S 02 6—4 (2—2).

HAUSSE I MEDLEY

Världsrekord av Székely

Ungerskan Eva Székely, olympisk mästarinna på 200 m bröstsim i Helsingfors, har vid tävlingar i Budapest satt nytt världsrekord på 400 m medley med tiden 5.50,4.

Världsrekordet är mycket bra. Den kraftiga ungerskan startade med att avverka ryggsimmet på 1.23,1, fortsatte med 1.34,9 i bröstsimmet och 1.32,0 i fjärilsimmet — som är hennes specialitet — samt avslutade med 1.20,4 i frisimmet.

Sämre herrtid.

Även de manliga simmarna attackerar flitigt rekorden i individuell medley. Då denna tidning pressläges ståtar australiensaren O'Neill med världsrekordet på 4×100 meter med tiden 5.48,5 d. v. s. knappa 2 sek. bättre än Eva Székely.

Det skulle onekligen vara intressant att se vad våra simmare kan prestera på dessa de mest konditionskrävande av rekordtabellernas distanser. På damsidan torde Ulla-Britt Eklund ligga bäst till och på herrsidan Per-Olof Östrand, eftersom Göran Larssons bröstsim näppeligen kan godkännas utan stilomläggning. Vågar man tippa resp. 6.05 och 5.35?

Ett världsrekord av tvivelaktigt värde

Lusien 5.35,6 på 400 m medley

Den franske landslagssimmaren Maurice Lusien, mest känd som fjärilsimexpert, har noterat världsbästatiden 5.35,6 på 4×100 meter olika simsätt. Är resultatet av den klass att franska simförbundet bör anmäla den för godkännande som världsrekord, undrar den kände simsportskribenten François Oppenheim i Paristidningen L'Equipe.

Oppenheim gör följande värdegranskning av resultatet:

Eva Székelys rekord från den 12 apris på 4×100 m olika simsätt med tiden 5.50,4 erbjuder det första jämförelseobjektet. Ungerskans rekord är endast 14,8 sek. sämre än Luciens. Differensen är hela 33,2 på 400 m frisim, där rekorden hållas av australiensaren John Marshall och danskan Ragnhild Hveger.

Nästa jämförelse kan lämpligen göras mellan Lusiens och Székelys tider i förhållande till de adderade 100-metersrekorden i resp. simsätt. På herrsidan lägger man alltså ihop 1.05,8 (fjärilsim), 1.03,3 (ryggsim), 1.11,2 (bröstsim) och 55,4 (frisim) och får då totalt 4.15,7. På damsidan är motsvarande siffror 1.16,9 — 1.10,9 — 1.18,2 — 1.04,6 = 4.50,6. Marginalen är då 59,8 för Székely och 79,9 för Lusien.

Sista jämförelsen kan göras med hjälp av världsrekordent i lagkappsimning. Mellan Yales på 4×100 m fritt (3.47,9) och Marshalls individuella på 400 meter (4.26,9) skiljer 39 sek. Mellan Sveriges färska rekord på 4×100 m medley (4.27,8) och Lusiens indiivduella på 400 m medley (5.35,6) skiljer 67,8. Även med hänsyn tagen till det förhållandevis större tidsbortfallet vid medleysimningar än vid enkelt frisim så är differensen i medley altför stor.

Som sammanfattning kan man säga, att Lusiens tid inte är av högsta klass — motsvarar ungefär 4.45—4.50 på 400 m fritt — men att den duger som världsrekord. Detta kommer dock sannolikt at bli av kort varaktighet. Ryssen Meshkov, tysken Klein, ungraren Tumpek, svensken Larsson, spanjoren Dominguez m. fl. kan säkert pressa tiden åtskilliga sekunder.

SM för juniorer redan nästa år.

Simförbundets styrelse har på simkommitténs förslag beslutat att fr. o. m. 1954 arrangera SM för juniorer därest detta förslag vinner RFs gillande. Premiärtävlingen har preliminärt beslutats äga rum den 21 mars.

NM för juniorer skall 1954 äga rum i Sverige. SK har föreslagit den 4 april i Borås, Eskilstuna eller Uppsala.

1954 års SM inomhus har preliminärt fastställts äga rum 19 eller 25 april.

◆ *RAPPORTER* ◆

Erik Adlerz från Örebro.

Det är numera andra tonert i Örebro SS, som inte bara förfogar över de redan i rikskonkurrensen kända elitsimmarna Finn Haglund och Zune Norén utan dessutom över en hel del grabbar i tonåren, som har stora utvecklingsmöjligheter. Vad Finn beträffar så är han enligt mitt förmenande en rätt märklig företeelse. Han har ju redan gjort 59,7 i lagkapp och med tanke på att han som simmare endast har två år på nacken och faktiskt inte är mer än halvfärdig så är det min tro, att svensk simning i honom har ett av de allra största löftena. Zune är också en präktig grabb men vill gärna »hatta» på för många sträckor. Men han kommer nog snart underfund om vilken som passar honom bäst.

Det roligaste är dock, att flickorna i skomakarstan visar så goda anlag. Berit Mattsson är säkert landets bästa junior i bröstsim. Hon har nyligen fyllt 15 år och är god för at när som helst avliva Doris Eks gamla distriktsrekord på 200 meter, vilket lyder på 3.08. Sällskapet lägger ned stora pengar på fribad för sina simmare och det är en god idé.

Darko Prvan från Eskilstuna.

Simintresset bland stadens skolungdom kunde vara större, men ett avgjort krux är att herrar och damer har skilda baddagar och att klubbledarna har svårigheter att kontrollera flickornas träning. F. n. finns inte en enda simmarflicka av tävlingsklass.

Toppsimmarna finns f. n. i Tunafors SK. Hans Andersson har som bekant redan hunnit bli sevnsk mästare i ryggsim, och vidare har man en talangfull frisimmare i Anders Ericsson. Dessa två kan säkert med assistens av K. G. Pettersson och Vitalis Släger förbättra distriktsrekordet på 4×200 m med 5—6 sek.

I likhet med tidigare år kommer i sommar ett nordiskt träningsläger för ungdom att hållas. Det är denna gång Norge som står för värdskapet och kursen kommer att hållas i Slemmestad strax utanför Oslo under tiden 12—22 juli. Varje land äger rätt sända sex representanter. Lägeravgiften är 100 norska kronor. Ev. bidrag till reseutlägg kan efter ansökan erhållas av Svenska Simförbundet. Anmälan senast den 15 juni.

just nu. 13-åringarna Stig-Åke »Furuhahi» Persson, Pekka Lukkarinen och Runar Svensson tränar flitigt och kan bli bra. I polo tror jag mycket på det ungdomliga laget.

Eskilstuna SS har inga direkta toppsimmare, men 16-åriga Åke Avinder och 13-åriga Gunnar Julin kan bli bra liksom flickorna Birgitta Klingberg och Kerstin Jansson.

INSTRUKTÖRERNA

Erik Adlerz:

1—30 maj: Örebro.
1—29 juni: Göteborg.
1—30 juli: St. Tuna.

Darko Prvan.

17 maj—8 juni: Värmland.
9 juni—12 juli: Stockholm.
13 juli—7 aug.: Linköping.
9 aug.—31 aug.: Småland.

Frankrike arrangerar i år sina simmästerskap i Dijon den 14—16 aug. Englands mästerskap äger rum i Blackpool den 31 aug.—5 sept. I den sistnämnda staden möter f. ö. England Holland i landskamp den 27 juni. Holland skall även möta Frankrike den 26 juli.

SKK överrumplade Neptun—Hellas

Vann 20-manna — 20 cm marginal

Kappis gick segrande hem i Hellas och Dagens Nyheters 34:e 20-mannasimning. Men det var ingen enkel promenadseger, utan strid in på sista halvdecimetern och ett lika växlingsrikt drama som någonsin.

Storfavoriterna från Neptun blev slagna med fyra tiondels sekunder, vilket verkar aningen i överkant med tanke på den hårda spurten sista tre längderna. Hellenerna diskades för tjuvstart. Mellan de tre konkurrenterna skilde i mål knappa 20 cm!

Neptun ledde över cirka fyra femtedelar av loppet, medan Hellas svarade för den återstående femtedelen med undantag av Kappis sista kraftansträngning, som började i och med att Göran Larsson slängdes i något tidigare än beräknat och på 17:e sträckan noterade 24,4, en strålande prestation om man betänker att han förut har bästa svensktiden i år på 25,9.

SKK har inte stått på segerpallen sedan 1939, men gjorde det nu för 15:e gången och passerade alltså Neptun, som har fjorton segrar. Kappis segrartid 9.18,8 (rekordet har Hellas från 1949 på 9.18,0).

De 80 tjugomannasimmarnas tider var:

	SKK 9.18,8		Neptun 9.19,0		Uppsala 9.46,5		Hellas 9.19,1	
1	B. Uhlin	29,4	B. Larsson	28,0	H. Tjernberg	30,0	J. Thörnell	29,0
2	G. Rehn	28,0	B. Lindman	28,9	Å. Pettersson	29,1	G. Ekelund	28,0
3	B. Kylin	28,5	N. Pettersson	29,3	Ä. Danielsson	28,2	S. Landfeldt	28,8
4	L. Olsson	29,5	C. Andersson	28,3	O. Karlsson	28,3	L. Netterberg	28,9
5	Å. Sjövall	28,5	J. Lövstert	28,0	U. Gibson	29,0	J. Engvall	28,5
6	B. Thofeldt	29,0	Å. Tisjö	28,9	D. Zachrisson	29,3	N. G. Eriksson	28,5
7	L. Nilsson	29,6	L. Hasselström	28,7	U. Andersson	27,9	L. Sallander	28,2
8	O. Onemar	28,0	A. Blomkvist	28,9	G. Clausen	27,3	B. Carls	25,8
9	C. Onemar	28,0	P. Sahlin	27,7	V. Alm	27,1	J. Strandberg	28,5
10	U. Nordstrand	27,5	G. Kihlström	28,0	B. Holmkvist	27,9	S. Svärd	28,2
11	A. Yonctun	27,9	T. Henning	28,2	H. Tholander	28,4	R. Söderqvist	28,4
12	C. Holmlund	27,8	K. König	27,7	Å. Bovin	29,6	R. Mattsson	27,8
13	J. Holmlund	27,9	L. Adlerz	28,4	S. Åsblom	28,6	G. Öhlin	27,8
14	B. Amnell	28,0	B. Sjöberg	28,1	A. Ehnmark	29,4	B. Brannelius	28,0
15	G. Johansson	28,0	S. Sjöberg	27,3	S. Lund	28,8	L. Lindholm	26,9
16	B. Rask	26,8	K. Andersson	27,1	L. Söderblom	29,0	R. Gustafsson	28,0
17	G. Larsson	24,4	H. Lindström	26,8	S. Alm	29,4	H. Englund	26,8
18	K. E. Mogren	27,0	M. Lundén	26,0	U. Ehrson	30,3	B. Eriksson	27,5
19	R. Julin	27,0	R. Jansson	27,5	T. Persson	30,1	J. Elwin	27,0
20	C. Hansson	25,1	T. Synnerholm	26,7	L. Wiberg	34,3	P. O. Olsson	25,8

Sverige runt

Upplands poloserie.

Den av Upplands idrottsförbunds simsektion arrangerade fyrklubbsserien, vilken omspänt både höst- och vårsäsongen, är nu avslutad och slutställningen blev:

Enköping	6	6	0	0	504,0—436,0	12
Upsala	6	3	0	3	493,0—469,0	6
Sirius	6	2	0	4	476,5—478,5	4
Sala	6	1	0	5	435,5—525,5	2

Matchresultaten: EAI—Sala 92—64, EAI—Sirius 90—66, EAI—US 81—80; US—EAI 77—79, US—Sirius 81—79, US—Sala 89—73; Sirius—US 76—86, Sirius—Sala 86—76, Sirius—EAI 76—77; Sala—US 81—80, Sala—EAI 73—85, Sala—Sirius 68,5—93,5.

Sex av matcherna ha som framgår av ovanstående varit mycket jämna och oerhört spännande. I matchen Sala—Upsala växlade ställningen från gren till gren. Man skall kanske inte tala om otur, men Upsalas tre förluster har varit hårfina.

Individuellt ha många fina resultat noterats. K.-O. Modin hade sålunda 1.11,2 på 100 m rygg och Åke Lind 2.47,4 på 200 m bröst.

Skolsimningar i Motala.

Fredagen den 17 april 1953 var en rekordkväll för skolsim i Motala Verkstads simhall. Över 100 startande i de individuella grenarna plus 5 st. tiomannalag. Tävlingen gick raskt undan, men drog ändå ut på tiden. Det tog 2,5 timme att genomföra programmet. Ungarna hejade friskt på sina kamrater och sin skola, så det var ett under att simhallens väggar och tak höll och ej störtade in.

Bland resultaten bör antecknas, att 14-åriga Anne-Marie Rodell simmade 100 m bröstsim på tiden 1.34,6, vilket är nytt klubbrekord för Motala Simsällskap.

Världen runt

Schooles i Nya Zeeland.

Clark Schooles, USA:s olympiasegrare på 100 m frisim, är affärsman och befinner sig f. n. på Nya Zeeland. Han blev härom sistens inbjuden att tävla i Australien men deklarerade att han aldrig mer kommer att ställa upp. Olympiafinalen satte punkt för hans aktiva bana.

Nytt världsrekord

på 4×100 yards frisim för damer med tiden 4.03,5 noterades i Lafayette (Indiana) för ett amerikanskt studentlag, bestående av Betty Muellen, Sue Storer, Mary Link och Lucy Krocker.

Madsen slog Garritsen.

Vid de dansk-holländska damtävlingarna i Köpenhamn, vilken ersatte den inhiberade svensk-danska damlandskampen, noterades följande bättre resultat: 100 m fritt: 1) Hveger, D. 1.08,4, 2) Lugthart, H. 1.08.8, 3) Ove-Petersen, D. 1.08,9; 400 fritt: 1) Wielema, H. 5.21,2, 2) Hveger 5.26,7, 3) Lugthart 5.28,8; 100 rygg: 1) Wielema 1.12,9, 2) Wefring, D. 1.19,0; 100 fjäril: 1) Garritsen, H. 1.19,0, 2) Glaedam, D. 1.24,8; 200 bröst: 1) Madsen, D. 2.57,1, 2) Garritsen 2.57,3.

Jytte Hansen 1.21,8 på 100 m bröst.

Jytte Hansen förbättrade vid simmästerskapen på Fyen i Svendborg sitt eget danska rekord på 100 m bröstsim från 1.22,0 till 1.21,8.

ETT BRA PRIS
TILL BILLIGT PRIS
SIMSPORT 1953

Tilläggslista

Förstaklassdomare

HÄLSINGLANDS DISTRIKT:

		Simning	Hopp	Polo
Sundin, A., Hudiksvall		1	—	—
Johansson, Tage	»	1	—	—
Bolldén, Harald, Iggesund		1	—	—
Fantenberg, Alice	»	1	—	—
Pilström Martin	»	1	—	—
Strandberg, Edor	»	1	—	—
Danielsson, Rune, Ljusne		1	—	—
Rothelius, Carl Hugo	»	1	—	—
Stenholm, Gunnar	»	1	—	—
Strandell, Axel	»	1	—	—
Arvelin, A., Skärgård. IF		1	—	—
Bergman, Gunnar	»	1	—	—
Johansson, Tage	»	1	—	—
Zidén, Curt	»	1	—	—
Zidén, Theodor	»	1	—	—

SÖDERMANLANDS DISTRIKT:

Eriksson, Y., Nyköping		1	1	—
Lilja, Bernt	»	1	1	—
Mählqvist, Alexis	»	1	1	—
Svartengren, Tore	»	1	1	—
Jansson, R. Katrineh. SS		1	1	—
Jonsson, Calle	»	1	—	—
Nordström, G. O.	»	1	—	—
Sund, Harry	»	1	—	—
Elovsson, O., Katrineh. KK		1	1	—
Jacobsson, Henry	»	1	—	—
Pettersson, Börje	»	1	1	—
Kårdén, Valter, Flens SS		1	1	—
Hälldal, Palle, Tunafors		—	1	1
Karlsson, Birger	»	1	—	—
Lilja, Sven	»	1	—	—
Soldin, Charles	»	1	—	1

VÄRMLANDS DISTRIKT:

Nordmark, Åke, Älvenäs		1	1	—

ARRANGÖRER!

Ett gott tips - ge

SIMSPORT som pris

Nytt distriktsrekord i lagkapp av S 02:s herrar

S 02 hade anordnat uttagningar i Borås inför den stundande klubbmatchen i Holland. Tävlingarna bjöd över lag på goda resultat och herrarna slog bl. a. ett distriktsrekord i lagkapp 3×100 m olika simsätt.

Allt verkar sålunda lovande för resan till Holland. Rekordlaget bestod av Pelle Cardell som hade 1.13,6 på ryggsimmet, Eje Lindholm, som avverkade sin bröststräcka på 1.23,2 samt Inger Signäs som klockades för 1.03,4 på frisimmet.

Resultat:

200 m bröstsim, herrar: 1) Eje Lindholm 3.06,8; 2) Per Englund 3.10,2. 200 meter frisim, damer: 1) Anita Andersson 2.44,4; 2) Ragnhild Rommell 2.55,5. 100 m bröstsim, damer: 1) Maj-Britt Helin 1.31,8, 2) Kajsa Söderkvist 1.34,0. 100 m frisim, hrr: 1) Ingemar Signäs 1.04,0; 2) Palle Cardell 1.04,2; 3) Hans Erik Malmberg 1.06,9; 4) Olle Lindberg 1.07,3. 100 m frisim, hrr, B-final: 1) Gerth Arnsand 1.07,4; 2) Erik Örfeldt 1.07,8; 3) Lars Karlsson 1.08,6. 3×100 m olika simsätt, hrr: S 02, lag 1, 3.40,2 (nytt distriktsrekord); 2) S 02, lag 2, 3.54,8; 3) S 02, lag 3, 4.01,6; 4) S 02, lag 4, 4.14,4. 4×100 m frisim, damer: 1) Najaden, lag 1, 5.23,6; 2) Najaden, lag 2, 5.50,5. 4×100 m frisim, hrr: 1) S 02, lag 1, 4.28,3; 2) S 02, lag 2, 5.37,4.

Géza Kádas, den främste ungerske sprintersimmaren, har i Budapest noterat årsbästa 100-meterstiden 58,0. På 200 m bröstsim hade Utassi vid samma tillfälle 2.48,1.

”DET FÖRTAPPADE FJÄRILSIMMET”

Bob Kiputh

är säkerligen världens framgångsrikaste siminstruktör. Han är i varje fall den som kan redovisa de flesta världsrekorden. Såsom chefstränare vid Yaleuniversitetet har han fostrat långa raden världsrekordmän under de senaste tre decennierna. Han har också varit USA:s självskrivne simledare vid alla moderna olympiska spel med undantag för i Helsingfors, då hans gode vän Matt Mann fick hedersuppdraget. Ingen har som Bob Kiputh följt simningens tekniska utveckling och därför har hans inlägg i den aktuella fjärilsimdebatten en spespeciell tyngd.

Nu, då tiden som förflutit efter senaste FINA-kongressen, den som hölls i samband med Helsingforsspelen i fjol höst, ger möjlighet till vissa perspektiv, kan det vara dags att närmare skärskåda det beslut som fattades beträffande bröstsimmet. Enligt min personliga åsikt var nämligen detta beslut det mest brådstörtade och drastiska som så länge jag minns fattats av denna församling och ändå har jag inte missat någon FINA-kongress sedan 1920 och sedan 1922 själv haft förmånen att deltaga i FINA-byråns sammanträden.

Vanligtvis har så radikala regeländringar som denna, d. v. s. en simstiltolkning, fordrat två eller tre olympiader för definitivt fastställande, beroende på språksvårigheterna i den heterogena internationella ombudssamlingen samt det traditionella konservativa förfarandet vid behandling av viktigare frågor. Så var nu inte förhållandet denna gång, då den revolutionerande bröstsimslagstiftningen kom till stånd. Under en natt kastades fjärilsimmet, en avgjord teknisk förbättring av bröstsimmet, ut ur bröstsimfamiljen av till synes ingen annan anledning än att det sårat traditionalisternas estetiska känslor.

I det s. k. fjärilbröstsimmet kränktes varken andan eller den bokstavliga meningen i de gällande reglerna. Det var enbart fråga om en utvecklingslinje och den uppfanns av simmarna själva. Instruktörer och andra simledare hade ingen del i »uppfinningen».

Låt oss se närmare på fjärilsimmet för att bättre förstå vilket helgerån som begick av de unga simmare som 1933 med hjälp av sin egen fantasi utvecklade detta simsätt Den enda ändring som gjordes var att armarna efter avslutat »drag» återfördes till utgångsläget ovanför vattenytan. Den framdrivande rörelsen ändrades inte i minsta mån, eftersom man i det ortodoxa bröstsimmet likaväl som i den nya stilen utnyttjade sig av det helt genomförda armdraget under vattnet. Denna armrörelse utförde även alla ortodoxa bröstsimmare i anslutning till startdyket och »påskjutningen» under vattnet. Bl. a. tillämpade de framgångsrika philip-

pinska bröstsimmarna Ildefonso och Adjuladin denna stil med stor framgång vid internationella tävlingar under epoken 1930—38. Dessa armtag som göres under vattnet sårar inte traditionalisterna, men så snart det göres i ytvattenläge har de gammalmodiga stilisterna invändningar att göra.

Återföringen av armarna i ytläge är den enda nyheten som fjärilsimmets upptäckare genomförde. Benkicken har inte förändrats. Kunde någon ha gjort bättre propaganda för en effektiv, stilenlig bröstsimbenstroke än den ungerska fjärilsimmerskan Eva Székely, då hon vann damernas bröstsimfinal i Helsingfors?

Det förefaller mig som om traditionalisterna inte såg tillräckligt realistiskt på bröstsimfrågan, då de gick till avgörandet i Helsingfors. Om jag fått göra min röst hörd, skulle jag velat ge en återblick på hur bröstsimmet under årens lopp undergått en mycket markantare och av expertisen godkänd utveckling än vad någonsin fjärilsimmet innebär. Det ortodoxa bröstsimmet av idag är på inget sätt likt det som tillämpades i den ursprungliga »grodstilens» dagar, då armar och ben fördes i ett nära nog horisontalt plan. Sakta men säkert har arm- och bentag »förfallit» från det strikt vågrätta planet till ett plan någonstans mitt emellan det horisontala och det vertikala. Armarna drogs successivt snett nedåt och bakåt liksom de alltjämt göra i den konventionella stilen. Knäna vid benkicken drogs också nedåt, så att man fick en effektivare framåtdrivning genom cirkelrörelse i stället för som tidigare från fötternas klatschiga tillslutande efter vid knädelning.

Nästa förändring i bröstsimmet var introduktionen av simning under vattnet, vilket första gången praktiserades av de två nämnda philippinierna. Båda deltog med god framgång vid olympiska spelen såväl i Los Angeles som i Berlin. Den nya stilen fick ett oerhört inflytande på USA:s bröstsimmare. Klubb-, college- och skolsimmare avverkade fantastiska distanser under vattnet och under hela denna period förekom aldrig ett ord av protest eller kritik från den internationella auktoritetens sida. Enligt min åsikt är denna undervattenstil mer avlägsnad från bröstsim i ytläge än någon annan. I denna stil blev f. ö. »runddraget» med armarna fulländat.

SÖDERBERG & HAAK AB, Göteborg

TRÄSKYDDA

badbryggan och hoppställningen

med

HÅBINOL

det högeffektiva träkonserveringsmedlet

SÖDERBERG & HAAK AB, Göteborg

Europarekord på 200 m rygg.

Gilbert Bozon, Frankrikes olympiske silvermedaljör, som i december förbättrade amerikanen Alan Stacks världsrekord på 100 m ryggsim från 1.03,3, gjorde den 24 april en attack mot Stacks 200-metersrekord som lyder på 2.18,5. Försöket, vilket ägde rum i den lilla staden Troyes, misslyckades. Tiden 2.19,7 räckte dock till nytt europarekord. Det tidigare hade Bozon själv på 2.20,7.

Det svenska rekordet, som också var europarekord på sin tid, håller Björn Borg med 2.26,9 sedan 1939. Hans Andersson, Tunafors, vår förste svenske mästare i grenen, hade 2.34,3, vilket visar att våra ryggsimmare har långt kvar till den internationella toppen.

Nästa märkbara förändring av det moderna bröstsimmet blev utvecklingen av fjärilsimmet för vilken helt unga pojkar — till heder och ovansklig ära — svarade för. Pojkarna upptäckte den stora kraft som vanns genom att låta det fulla armdraget i undervattensimmet — godkänt och utnyttjat även av de ortodoxa bröstsimmarna — följa på startdyket eller frånskjutet i vändningarna. Pojkarna studerade instruktionsfilmer och följde med skärpt intresse de tävlingar i de bästa phillippinska undervattensimmarna deltog.

För att utnyttja detta fulla armdrag i undervattenbröstsim måste armarna med naturnödvändighet dras tillbaka i vattnet. Men märk noga, att det inte företagits någon som helst förändring av den framdrivande faktoren i jämförelse med den ortodoxa stilen. Den enda gjorda förändringen ligger i återförandet av armarna till utgångsläget och t. o. m. här har FINA:s regler hållits i helgd såtillvida som armrörelserna är samtidiga.

Den nya stilen blev populär redan från första början. Den användes av flera deltagare i Berlinspelen 1936 och utvecklades snabbt under krigsåren. Den kunde dock inte bli föremål för någon regeldiskussion på grund av de ända fram till FINA-kongressen i London 1946 mycket trassliga internationella kommunikationerna. Byrån gjorde då olyckligtvis en specialregel, som föreskrev, att en simmare inte fick växla från ortodox stil till fjärilsim under pågående lopp. Där lades grunden till vad som sex år senare skulle komma att resultera i ett än olyckligare separeringsbeslut. Man skapade på konstlad väg en spricka som blev större och större år från år. Betänk vad 1946 års beslut innebar! En simmare kunde använda sig av det fulla armdraget i undervattenläge och ändå godkännas som

ortodox bröstsimmare, men om han tillämpade samma stil i ytvattenläge blev han ansedd som fjärilsimmare. Nå hur gick då utvecklingen? Jo, i London 1948 använde sig samtliga bröstsimfinalisterna på ett undantag när av fjärilsim och i Helsingfors 1952 kunde ingen ortodox bröstsimmare nå finalen.

I Helsingfors ignorerade FINA-kongressen skenbarligen de aktiva vars entusiasm för fjärilsimmet ingen kunde ta miste på. Genom att separera fjärilsimmet från bröstsimmet har man gjort simsporten en björntjänst och många tävlingssimmare anser med fullt fog, att regeländringen är den mest orättvisa, överilade och illa genomtänkta i FINA:s 45-åriga historia. Nu är det fråga om inte fjärilsimmet är ett avslutat kapitel. Det lär knappast komma att få plats på det olympiska programmet i Melbourne 1956 och det kommer som en följd av detta att bli allt sällsyntare vid andra internationella evenemang. Det är således snart moget för »kuriosaavdelningen».

För att göra sakerna ännu värre har FINA-byrån i samband med regeländringen givit fjärilsimmet den definitiva dödsstöten genom att legalisera den nya modifierade crawlstilen i och med att dubbel crawlkick tillåtes. Nästa steg blir kanske en växelvis utförd crawlkick med dubbelt överarmtag. Aldrig tidigare har en utvecklingstekniskt fullt godtagbar simstil fått en så gemen och illa övervägd behandling.

Skulle fjärilsimmet ha räddats från denna massacker om FINA-kongressen gjort skillnad på bröstsim för damer och herrar? Ja, otroligt är det inte.

Det tryckta detaljresultatet från kongressens omröstningar i bröstsimfrågan visar på en häpnadsväckande stor oenighet, som bara den inger misstroende mot beslutet. 26 nationer röstade för fjärilsimmet som ett nytt simsätt, 19 röstade för den gamla ordningen. 19 nationer röstade för bröstsim, 16 för fjärilsim och 9 avstod från att rösta vilket simsätt som borde ha förtursrätt på 1956 års olympiska program, om IOK som troligt är går emot en utökning av programmet, så att såväl bröst- som fjärilsim får plats.

Röstningen i dessa betydelsefulla frågor var så jämn, att man borde beslutat uppskjuta avgörandet tills en noggrann undersökning gjorts och ombuden fått en klarare uppfattning i sakfrågan. En så betydelsefull fråga får helt enkelt inte avgöras i en handvändning. Resultatet blev nu också ett oreparerbart misstag.

Danmark—Norge 30—30.

Herrlandskampen i Köpenhamn mellan Danmark och Norge slöt oavgjort 30—30. Resultat: 100 fritt: 1) Krogh, N. 60,9, 2) Larsen, D. 61,0; 400 m fritt: 1) Krogh 4.57,0 (norskt rek.), 2) Hald, D. 4.58,4; 100 m rygg: 1) Pettersen, N. 1.12,1, 2) Nielsen, D. 1.12,5; 200 m bröst: 1) Gleie, D. 2.44,8, 2) Barfod, N. 2.46,6 lagsim 4×200 m: 1) Norge 9.22,4, 2) Danmark 9.23,0; lagsim 4×100 medley: 1) Danmark 4.43,6, 2) Norge 4.51,5; polo: Danmark—Norge 8—1.

SIMSPORT VÄRLDEN RUNT

Belgiska 5.23,8 på 400.

Belgiskan Peeters simmade i Hilversum i Holland 400 m fritt på fina 2.53,8 och slog holländskorna van Brenk och van de Ploeg, 5.30 resp. 5.32. de Korte, Holland hade 1.13,7 och van Lare 1.15,2 i ryggsim, Nel Garritsen 2.58,4 och landsmaninnan Ham 2.58,8 på 200 m. bröstsim.

(Marianne Lundquist håller det svenska rekordet med tiden 5.21,7).

Bra ryska tider.

I Moskva hade Bulandin 58,3 på 100 m fritt, Solovjev 1.08,6 i rygg och Junizev 2.43,9 på 200 m bröstsim.

I Minsk sattes ryska rekord för åldersklassen 15—16 år av Typin med ypperliga 1.08,9 i 100 m rygg samt Ragov 2.47,8 på 200 m bröstsim.

Frankrike sprack på bröstsimmaren

Förgäves sökte Frankrikes landslag den 13 april slå amerikanarnas världsrekord i medley i Italien. I Milano den 12 april hade fransmännen 4.32,4 (amerikanarnas notering var 4.31,2), i Genua blev det 4.32,8. Bozon började med 1.05,7 i rygg, Distinguin misslyckades så i bröst med 1.16,7, och det hjälpte inte att Lusien hade 1.10,5 i fjäril och Jany 59,9 i fritt.

Jany slog Eminente.

I de individuella tävlingarna slog Jany Eminente på 100 fritt med 60 mot 60,1, Bozon nådde 1.05,6 i rygg, pacead av ital. Creveto med 1.05,5 i fritt. Lusien vann 100 fjäril på 112,7, Gleie, Danmark, 200 m bröst 2.47,2 före Distinguin 2.48,5, dansken Barnkob 2.53,2 samt italienaren Prati 2.59,5. Bland damerna noterade Calligaris, Italien 1.11,1 på 100 fritt, medan Odette Lusien satte franskt rekord på 100 m bröstsim med 1.26,6. Bästa italienskan nådde 1.33,6.

Oyokawa i rekordform.

Yoshi Oyakawa, Jerry Holan och Dick Cleveland, som tävlar för Ohiouniversitetet i Columbus, förbättrade vid de amerikanska inomhusmästerskapen världsrekordet på 3×100 yards olika simsätt med tiden 2.47,2, vilket är 1,9 sek. under Michigans gällande notering.

Detta världsrekord plus Oyakawa — fransmannen Bozon till trots världens bäste ryggsimmare — räckte likväl ej till för att hindra Yaleuniversitetet från att samla mesta poängen. Tränaren Bob Kipuths hämnd för att han ej blev USA:s chefstränare i Helsingfors? Ohios förlust har sin förklaring i att olympiasegraren Ford Konno ej var i tillfälle att deltaga.

Resultaten: 100 yards fritt: 1) Reid Patterson 50,0, 2) Dick Martin, 3) Don Hill, 4) Dick Cleveland. 440 yards: 1) Wayne Moore 4.37,0, 2) Jimmy McLane, 3) Johnston (Sydafrika), 1500 m fritt: 1) Mc Lane 18.27,5, 2) Moore 18.40,8, 3) Bert McLachlan 18.56,9. 100 yards fjäril: 1) Bob Lemons 1.00,7, 2) Dennos O'Connor, 3) Jerry Holan. 50 yards fritt: 1) Don Hill 22,4. 100 yards rygg: 1) Oyakawa 56,9, 2) Dick Thoman. 200 yards rygg: 1) Oyakawa 2.05,1 (världsrekord). 3×100 yards medley: 1) Ohio 2.47,2 (världsrekord).

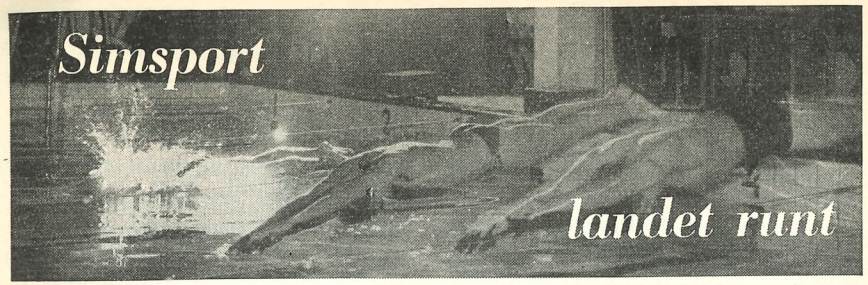

DMG SLOG POSEIDON.

Med reserver för bl. a. Gustav Hellsing, Elisabeth Borglin och Torsten Ringqvist, som föredrog att deltaga i Akademiska mästerskapen i Uppsala, där f. ö. Hellsing vann två titlar och Elisabeth Borglin en, kunde inte Poseidon betvinga DMG i Köpenhamn, även om det var ytterst nära. Danskarna segrade med 48 poäng mot 45 och det hade endast behövts att Håkan Westeson slagit Tage Hald på 400 m frisim, vilket han brukar göra, för att segern skulle ha gått till Lund.

En del goda resultat noterades. Lennart Brock fortsatte rekordslagningen och antecknade sig nu för 2.43,7 på 200 m bröstsim. Westeson vann 100 m frisim på 1.01,0 före Jörgen Nielsen, DMG, 1.01,4 och Jan Andsberg, 1.01,7 men förlorade 400 m, där Tage Hald segrade på 5.01,2 mot 5.01,4 för Westeson. Andsberg vann 100 m ryggsim på 1.15,3 två tiondelar före Hald. Gamle danske mästaren Sigurd Weber var trea på 1.17,9 och i lagkappsimningen 4×100 m frisim vann Poseidon på 4.12,0 trots att DMG satte nytt danskt rekord med 4.13,1.

I damgrenarna hade Poseidon inte så mycket att komma med. Margareta Westeson vann dock 100 m ryggsim på 1.19,0, medan Ragnhild Hveger vann 100 m frisim på 1.08,8 med Karin Bache som tvåa på 1.11,2. 200 m bröstsim vann Kirsten Wiborg-Petersen, DMG, på 3.22,7 och i lagkappsimningen 4×50 m frisim segrade DMG på 2.13,1 mot 2.22,0 för Poseidon.

Hasse Lindström 60,8.

Det nåddes genomgående goda resultat denna minnesrika 20-mannakväll, vilket framgår av följande prislista:

100 m ryggsim: 1) H. Andersson, Tunafors 1.11,2, 2) Z. Norén, Örebro 1.12,0 (nytt distriktsrekord för Närke).

100 m fritt, herrar: 1) H. Lindström, Hellas 1.00,8, 2) K. Hansson, SKK 1.01,7, 3) A. Eriksson, Tunafors 1.02,5.

50 m fritt, flickor: 1) Anita Hellström, Neptun 33,2.

100 m fritt, damer: 1) Maud Berglund, Neptun 1.09,5, 2) Marianne Lundqvist, Neptun 1.10,6, 3) Ingegärd Lindfeldt, Neptun 1.13,0.

Svikthopp, herrar: 1) T. Öhman, SKK 71,16 poäng, 2) N. Maront, Hellas 59,85, 3) A. Liljeberg, Hellas 54,90.

Polo: Hellas SKK 4—2 (1—0).

Gleie spurtvann på undervattensim

Danmarks nye bröstsimstjärna Knud Gleie, som i år fastställt det nya världsrekordet på 200 m bröstsim till 2.37,4, gästade Stockholm i samband med 20-mannasimningen den 26 april.

Vi låter Sigge Bergman i St.-T. berätta om hans insats:

Den långe dansken (cirka 1.90) föreföll att knappast använda armarna alls. Men i stället gled han så mycket jämnare. Hans simning var sensationellt fri från bromsande motrörelser. Dessutom var han fenomenal att simma under vattnet efter utsparken i vändningen.

Bo Ericsson, Hellas, ledde före Gleie vid sista vändningen, men där sam dansken 20 (!) m under vattnet och då han dök upp till ytan var han drygt metern före svensken, som väl aldrig blivit så överraskad så nära mål. Gleie tangerade Bos svenska rekord 2.42,5. Bo Ericsson hade 2.43,8.

"Simhopp från grunden"

heter en av Svenska Simförbundet år 1952 utgiven lärobok i simhopp, som finns att rekvirera från förbundets kansli, Sveavägen 29, Stockholm, till ett pris av kr. 5: —. Huvudförfattare är Hanns Kefer, Tyskland, känd här i landet bl. a. som ledare för förbundets hoppinstruktörskurser under senare år.

Boken är en fullträff som litteratur för aktiva hoppare och instruktörer — men inte bara dessa kategorier bör skaffa sig boken, anser vi. Även hoppdomare har ofantlig nytta av denna läsning.

Vad hoppdomare har att iakttaga.

1. En hoppdomare får inte undermedvetet låta en titel eller ett bekant namn inverka på sina domslut;
2. En hoppdomare måste bedöma den okändes goda prestation lika högt och gynnsamt som mästarens;
3. En hoppdomare får under inga omständigheter ta med i räkningen ett hopps svårighet utan endast själva utförandet — för svårigheten är svårighetsgraderna till;
4. En hoppdomare måste med siffror hänsynslöst fastställa differensen mellan motståndarnas olika hopp. (Han måste alltså konstatera hur många poäng bättre X:s hopp var än Y:s och Z:s);
5. En hoppdomare bör belöna goda och mycket goda hopp med höga poängsiffror, annars missgynnar han hopparen. Omvänt bör han hänsynslöst bestraffa dåliga hopp utan hänsyn till namn och titel, annars favoriserar han en dålig prestation!
6. Den aktive hopparen har rätt att kräva att vid tävlingar bli bedömd endast av domare som har riktig utbildning! Han arbetar inte år efter år för att i det avgörande ögonblicket bli bedömd av folk som inte har följt med sin tid!

I syfte att sprida boken ifråga över landet har förbundet beslutat föreslå samtliga simdistriktsorganisationer att köpa 20—25 ex., att antingen säljas inom distriktet eller att utdelas som priser vid hopptävlingar. Vid köp av nämnda antal böcker beviljar förbundet distriktet 40 % försäljningsprovision.

ALLSVENSKA SIMSERIEN

200 meter frisim:
Gruppe I.
Seniorer, herrar:

		Poäng	Sammanlagt
1.	Poseidon	3.758,4	15.062,0
2.	Hellas	3.701,1	14.472,3
3.	Upsala	3.511,9	13.335,4
4.	Jönköping	3.362,5	13.289,3
5.	Helsingborg	3.149,6	12.730,8
6.	Karlstad	3.310,2	12.503,0
7.	östersund	3.113,5	12.174,4

Individuellt: 1) Björn Branelius, Hellas 2.18,0; 2) Jan Elvin, Hellas 2.18,9; 3) Håkan Westeson, Poseidon 2.19,3; 4) Bernt Åke Carlsson, Jönköping 2.19,7; 5) Jan Andsberg, Poseidon 2.21,0; 6) Göran Claesson, Upsala 2.23,2; 7) Wollmar Alm, Upsala 2.24,9; 8) Per Hudberg, östersund och Bertil Olsson, Helsingborg 2.25,0; 10) Gustav Hellsing, Poseidon 2.26,0; 11) Rolf Dahl, Poseidon 2.27,8; 12) Torsten Westerlund, Karlstad 2.29,1; 13) Bengt Johansson, Karlstad 2.30,0; 14) Harald Englund, Hellas 2.30,2; 15) Hans Tjernberg, Upsala 2.31,2; 16) Inge Nilsson, Karlstad 2.31,6; 17) Leif Gellberg, Helsingborg 2.32,0; 18) Börje Karlsson, Hellas 2.32,7; 19) Roland Jonsson, Jönköping 2.34,2; 20) Ove Karlsson, Upsala 2.35,0; 21) Bertil Ottosson, östersund 2.35,2; 22) Sören Asp, Jönköping 2.36,6; 23) Yngve Karlsson, Jönköping; 24) Tore Söderberg, Karlstad 2.41,4; 25) Lennart östergaard, Helsingborg 2.45,0; 26) Bengt Höög, östersund 2.46,0; 27) Rolf Dahlin, östersund 2.47,2; 28) Leif Peters, Helsingborg 2.48,0.

200 meter frisim:
A-juniorer, herrar:

		Poäng	Sammanlagt
1.	Karlskoga	3.323,1	13.085,7
2.	Jönköping	3.305,0	12.809,4
3.	örebro	3.321,8	12.590,0
4.	Neptun	3.705,3	12.388,7
5.	Boden	3.058,8	11.196,1
6.	Nyköping	3.127,2	11.075,7
7.	Uppsala	2.757,1	11.022,2
8.	Karlstad	2.849,5	10.245,1
9.	Karlskrona	1.482,5	9.299,7
10.	Hellas	—	8.138,9
11.	Sthlms-Polisen	—	7.792,6

Individuellt: 1) Bo Larsson, Neptun 2.17,5; 2) Hans Lindström, Neptun 2.20,8; 3) Finn Haglund, örebro 2.22,2; 4) Zuno Norén, örebro 2.24,0; 5) Lars Sundström, Karlskoga 2.24,2; 6) Clenn Junefelt, Jönköping 2.25,9; 7) Allan Blomqvist, Neptun 2.29,0; 8) Klas Sjöberg, Karlskoga 2.29,1; 9) Sven Eriksson, Karlskoga 2.30,1; 10) Rolf Junefelt, Jönköping 2.31,1; 11) Per Sabelström, Nyköping 2.31,2; 12) Gösta Lindström, Neptun 2.31,8; 13) Ove Andersson, Nyköping och Åke Hansson, Karlstad 2.33,0; 15) Jan Jonsson, Jönköping 2.34,6; 16) Sune Lundgren, Nyköping 2.35,0; 17) Buddy Sander, Boden 2.35,9; 18) Åke Livbom, Boden och Kurt Larsson, örebro 2.36,2; 20) Sigvard Alm, Upsala 2.37,8; 21) Per-Olof Ljungdahl, Karlstad 2.37,9; 22) Birger Redmo, Karlskrona 2.38,5; 23) Kurt Nyström, Boden 2.40,4; 24) Björn Nagell, Upsala 2.40,8; 25) Anders Pettersson, Jönköping 2.41,3; 26) Göran Lindberg, Boden 2.43,7; 27) Olav Olsson, Karlskrona 2.44,6; 28) Jonas Åkerstedt, Upsala 2.47,7; 29) Gunnar Gibson, Karlskoga 2.50,2; 30) Bengt Strand, Nyköping 2.52,1; 31) Nils-Göran Bergström, Karlstad 2.52,4; 32) Matti Källander, örebro 2.53,4; 33) Kjell Gustavsson, Karlstad 2.59,6; 34) Lars Stjernberg, Upsala 3.08,0.

100 meter frisim:
B-juniorer, herrar:

		Poäng	Sammanlagt
1.	Neptun	3.041,6	12.196,1
2.	Poseidon	2.619,8	9.714,5
3.	Helsingborg	2.584,3	9.656,8
4.	Karlstad	2.767,8	9.534,8
5.	Sthlms-Polisen	2.538,1	9.114,8
6.	östersund	2.319,3	8.963,4
7.	Karlskrona	2.094,7	7.762,5
8.	Boden	2.289,0	7.746,3

Individuellt: 1) Peder Sahlin, Neptun 1.06,3; 2) Sten-Åke Nyrén, Karlstad 1.07,2; 3) Jan Jönsson, Poseidon 1.10,0; 4) Per-Olof Eriksson, Neptun 1.10,1; 5) Björn Pettersson, Neptun och Lars Björklund, östersund 1.10,5; 7) Kurt Nyström, Boden 1.12,0; 8) Lars Titus, Polisen 1.12,8; 9) Ernst Rydahl, Karlstad 1.13,2; 10) Per-Gunnar Videbäck, Neptun 1.13,5; 11) Lars Jönsson, Poseidon och Jan-Erik Hjort, Helsingborg 1.13,6; Karl-Erik Heimer, Helsingborg 1.13,7; 14) Göran Lindberg, Boden och Bo Hedberg, Polisen samt Ove Nyberg, Polisen 1.16,3; 17) Jan Erik Pettersson, Karlskrona och Göran Eriksson, Karlstad 1.16,4; 19) Douglas Falck, Helsingborg 1.17,0; 20) Rudolf Otterberg, Karlstad 1.18,0; 21) Jan Carlsson, Poseidon 1.19,5; 22) Bertil Liljenberg, Poseidon och Lars Lindberg, Helsingborg 1.19,8; 24) J. E. Björklund, östersund 1.20,5; 25) Bo Lundin, Polisen 1.21,7; 26) Gunnar Lindberg, Karlskrona 1.22,7; 27) Lars Jansson, östersund 1.24,0; 28) Gunnar Bäck, östersund 1.29,1; 29) Rolf Fagerström, Karlskrona 1.29,4; 30) Lennart Säwe, Boden och Gunnar Friman, Boden 1.29,8; 32) Krister Schönbeck, Karlskrona 1.31,2.

400 meter frisim:
Seniorer, damer:

		Poäng	Sammanlagt
1.	Neptun	3.259,3	12.558,7
2.	Helsingborg	2.673,8	11.071,4

Individuellt: 1) Maud Berglund, Neptun 6.11,1; 2) Ulla-Britt Eklund, Neptun 6.16,2; 3) Ingegärd Lindfeldt, Neptun 6.18,2; 4) Eva Rosdahl, Helsingborg 6.40,0; 5) Berit Eriksson, Neptun 6.46,0; 6) Berit Nilsson, Helsingborg 6.57,0; 7) Kerstin Bohman, Helsingborg 7.14,3; 8) Kerstin Hessler, Helsingborg 7.18,4.

400 meter frisim:
A-juniorer, damer:

		Poäng	Sammanlagt
1.	Karlskoga	3.343,9	12.645,9
2.	Neptun	3.264,8	12.434,1
3.	Nyköping	2.882,9	11.203,4
4.	Boden	2.702,6	10.758,1
5.	Jönköping	2.344,5	10.386,9
6.	Upsala	2.512,1	10.342,4

Individuellt: 1) Anita Hellström, Neptun 6.00,9; 2) Marianne Lindberg, Nyköping 6.02,3; 3) Birgitta Karlsson, Karlskoga 6.06,0; 4) Birgitta Lundqvist, Karlskoga 6.11,2; 5) Giggi Sundholm, Boden 6.15,0; 6) Florence Johansson, Neptun 6.15,5; 7) Gudrun Bergman, Karlskoga 6.23,2; 8) Eba Haglund, Neptun 6.25,0; 9) Anita Brogren, Karlskoga 6.30,3; 10) Caisa Brännström, Boden 6.31,0; 11) Lisbeth Jansson, Nyköping, 6.38,0; 12) Iréne Pettersson, Jönköping 6.38,9; 13) Maj-Li Larsson, Neptun 6.51,2; 14) Lillemor Elgh, Upsala 6.53,8; 15) Yvette Wedholm, Jönköping 7.07,7; 16) Anita Ek, Upsala 7.09,0; 17) Anne Britt Wiberg, Boden 7.14,1; 18) Dagmar Herbst, Nyköping 7.17,1; 19) Kerstin Sundberg, Nyköping 7.20,2; 20) Monika Norell, Upsala 7.26,1; 21) Marianne Persson, Upsala 7.27,0; 22) Birgit Johansson, Jönköping 7.47,0; 23) Birgitta Ridderstråle, Boden 7.57,2; 24) Inga Larking, Jönköping 7.58,1.

50 meter frisim:
B-juniorer, damer:

		Poäng	Sammanlagt
1.	Neptun	2.343,1	9.793,7
2.	IFK Sthlm	2.292,9	9.957,9
3.	Boden	2.012,8	7.607,9
4.	Karlskrona	1.903,7	7.467,5
5.	östersund		5.587,8

Individuellt: 1) Eva Edling, Neptun 36,6; 2) Barbro Eriksson, IFK 37,8; 3) Anne-Britt Wiberg, Boden 38,1; 4) Britt Bromfelt, IFK 38,8; 5) Solveig Norman, IFK och Birgitta öhman, Neptun 39,2; 7) Gun Hansson, Karlskrona 40,1; 8) Gun-Inger Pettersson, Karlskrona 40,2; 9) Kajsa-Britt Larsson, Neptun 40,7; 10) Inger Sjöberg, Neptun 41,0; 11) Barbro Netsö, Boden 41,6; 12) Kristina Wallin, IFK 43,6; 13) Barbro Carlsson, Boden 44,1; 14) Maj-Lis Hansson, Karlskrona 47,0; 15) Gunilla Forsberg, Boden 47,2; 16) Ingegärd Karmberg, Karlskrona 49,1.

Gruppe II:
200 meter frisim:
Seniorer, herrar:

		Poäng	Sammanlagt
1.	Ran	3.402,0	13.265,8
2.	Sundsvall	2.963,2	12.453,4

Individuellt: 1) Uno Widén, Ran 2.27,0; 2) Kjell Runefjord, Ran 2.29,5; 3) Eje Hansson, Sundsvall 2.32,0; 4) Åke Wihlney, Ran 2.33,2; 5) Sture Ekberg, Ran 2.33,5; 6) Lars Aronsson, Sundsvall 2.37,6; 7) Hans Rosengren, Sundsvall 2.42,2; 8) Östen Svensson, Sundsvall 2.54,5.

200 meter frisim:

A-juniorer, herrar:	Poäng	Sammanlagt
1. Umeå	3.277,9	12.849,8
2. Limhamn	2.917,7	12.314,6
3. Västerås	2.867,3	11.419,5
4. Sala	2.759,3	10.977,7
5. Ran	2.765,3	10.650,4
6. Katrineholms SS	2.149,3	9.926,2
7. Katrineholms KK	2.309,5	9.489,0
8. Sundsvall	2.121,3	9.481,9

Individuellt: 1) Lars Edstedt, Umeå 2.16,2; 2) John Stinessen, åsterås 2.23,8; 3) Sven Lindholm, Umeå 2.31,0; 4) Bo Liljeholm, Limhamn 2.35,3; 5) Karl Ove Karlsson, Sala 2.36,5; 6) Hans Ekman, Limhamn 2.37,1; 7) Curt Vanberg, Sala 2.39,0; 8) Leif Peterson, Limhamn 2.42,3; 9) Sven Olof Malmström, Ran 2.42,5; 10) Per-Erik Ritzen, Umeå 2.43,6; 11) Gunnar Andersson, Ran 2.48,5; 12) Sven Norling, Ran och Arne Nilsson, Ran 2.49,0; 14) Per Sundström, Umeå 2.50,2; 15) Roland Pettersson, Katrineh. KK 2.50,9; 16) Jan Borg, Västerås 2.51,0; 17) Sven Martinsson, Katrineh. SS 2.53,3; 18) Åke Plantin, Katrineh. KK 2.53,5; 19) P. O. Hjerpe, Västerås 2.53,8; 20) Lennart Eriksson, Västerås 2.54,8; 21) Sture Viberg, Sala 2.57,8; 22) Eskil Rundcrantz, Limhamn 2.59,4; 23) Björn Christensson, Sundsvall 3.00,0; 24) Lennart Dahlström, Sala 3.00,2; 25) Bo Alm, Katrineholms SS 3.04,1; 26) Gunnar Persson, Sundsvall 3.05,0; 27) Bertil Bokvist, Sundsvall 3.11,1; 28) Torsten Andersson, Katrineholms KK 3.12,2; 29) Lars Göran Larsson, Katrineh. SS 3.12,8; 30) Arne Fritz, Katrineh. KK 3.20,0; 31) Bo Montelius, Sundsvall 3.31,6; 32) Bo Kindberg, Katrineholms SS 3.35,5.

100 meter frisim:

B-juniorer, herrar:	Poäng	Sammanlagt
1. Malmö	3.353,4	10.362,4
2. Limhamns	2.872,3	10.330,4
3. Katrineholms KK	2.725,9	10.275,0
4. Ran	2.884,4	9.830,2
5. Sala	2.532,5	9.436,9
6. Katrineholms SS	2.210,3	8.161,0
7. Sundsvall	2.332,1	7.973,8
8. Umeå	1.366,7	7.595,2

Individuellt: 1) Roar Olsen, Ran 1.02,5; 2) Ralf Liljegren, Malmö 1.04,0; 3) Björn Billqvist, Malmö 1.08,8; 4) Jan Olof Larsson, Malmö 1.09,0; 5) Sixten Nordström, Malmö och Hans Fredriksson, Limhamn 1.09,2; 7) Stig Gustavsson, Katrineh. KK 1.10,2; 8) Sewerin Ekman, Limhanm 1.11,7; 9) Bo Wilöf, Sundsvall 1.12,2; 10) Karl-Axel Lindfors, Katrineh. KK och Kjell Jönsson, Limhamn; 12) Karl-Axel Karlsson, Sala 1.14,2; 13) Elwe Gunnarsson, Sala 1.14,6; 14) Ragnar de Sharengrad, Limhamn 1.14,8; 15) Torsten Smith, Ran 1.14,9; 16) Åke Danielsson, Ran 1.15,1; 17) Bengt Andersson, Katrineh. KK 1.15,4; 18) Lennart Lindberg, Umeå 1.16,0; 19) Raoul Eklund, Sala 1.16,1; 20) Alf Larsson, Katrineh. SS 1.17,4; 21) Tore Eriksson, Katrineh. KK 1.18,1; 22) Wolfgang Bruhn, Ran 1.18,2; 23) Torsten Bokvist, Sundsvall 1.18,4; 24) Bonny Svensk, Katrineh. SS 1.21,4; 25) Rolf Eriksson, Katrineh. SS 1.22,0; 26) Ingemar Bäckman, Sala 1.22,6; 27) Tommy Berglund, Sundsvall 1.24,5; 28) Jan Nordström, Sundsvall 1.27,0; 29) Olle Strand, Katrineh. SS 1.28,6; 30) Lars Gustafsson, Umeå 1.41,0; 31) Jan Larsson, Umeå 1.42,0.

400 meter frisim:

A-juniorer, damer:	Poäng	Sammanlagt
1. Limhamn	3.229,1	12.820,1
2. Malmö	2.845,8	12.444,0
3. Katrineholms SS	2.224,3	9.506,6
4. Umeå	2.327,2	9.289,2
5. Västerås	1.871,5	8.992,6

Individuellt: 1) Monica Peters, Limhamn 5.48,3; 2) Britt Marie Nilsson, Malmö 6.13,7; 3) Gertrud Lindberg, Limhamn 6.23,4; 4) Doris Törnegren, Limhamn 6.39,8; 5) Anna-Karin Landgren, Malmö 6.45,0; 6) Karin Sundström, Umeå 6.48,8; 7) Mon Maltesdotter, Malmö 6.52,2; 8) Barbro Peters, Limhamn 6.54,2; 9) Görel Ekman, Umeå 6.56,6; 10) Ulla Abrahamsson, Katrineh. SS 6.57,5; 11) Eva Haeffner, Västerås 6.58,8; 12) Eva Sundström, Umeå 7.12,0; 13) Dorothy Linde, Katrineh. SS 7.19,4; 14) Birgitta Igelström, Malmö 7.30,0; 15) Maj Fransson, Katrineh. SS 7.42,7; 16) Anita Hammarström, Västerås 7.43,6; 17) Birgitta Malmkvist, Katrineh. SS 8.06,5; 18) Barbro Gustafsson, Västerås 8.08,2; 19) Anita Windelheim, Umeå 8.24,0.

50 meter frisim:

B-juniorer, damer:	Poäng	Sammanlagt
1. Limhamn	2.752,1	10.773,0
2. Sala	2.356,3	9.609,0
3. Sundsvall	2.232,6	8.839,5
4. Ran	2.008,7	8.481,4
5. Malmö	1.958,1	6.932,1

Individuellt: 1) Lena Andersson, Limhamn 34,1; 2) Karin Wallgren, Limhamn 34,4; 3) Gunilla Sam Persson, Limhamn 36,5; 4) Barbro Nordholm, Sala 37,3; 5) Britt Pettersson, Sala 37,6; Ingrid Tauscher, Malmö 38,0; 7) Birgitta Englund, Sundsvall 38,2; 8) Mara Karlström, Sundsvall och Kristina Engelfeldt, Sundsvall 39,0; 10) Karin Larsson, Ran 40,1; 11) Berit Andersson, Sala 40,3; 12) Maj Törnqvist, Limhamn 41,2; 13) Birgitta Lindqvist, Ran 41,6; 14) Monica Theuser, Sala 42,0; 15) Kristina Malmström, Ran 42,5; 16) Gunilla Mårtensson, Malmö 44,9; 17) Anna-Stina Karlsson, Malmö 45,0; 18) Britt Heimer, Malmö 45,2; 19) Birgit Dahlström, Sundsvall 45,8; 20) Agneta Söderholm, Ran 46,0.

Grupp III:

200 meter frisim:

Seniorer, herrar:	Poäng	Sammanlagt
1. Kalmar	3.493,5	14.083,6
2. Göteborgs KK	3.034,8	13.079,6
3. Huskvarna	2.695,0	10.730,3

Individuellt: 1) Paul Johansson, Kalmar 2.25,8; 2) Ingvar Arvidsson, Göteborgs KK 2.26,1; 3) Arne Zidén, Kalmar 2.27,0; 4) Sören Andreasson, Kalmar 2.28,0; 5) Henry Kalmevall, Kalmar 2.34,6; 6) Bengt Karlsson, Göteborg 2.38,4; 7) Lars Pettersson, Huskvarna 2.40,2; 8) Kurt Hedvall, Göteborg 2.42,5; 9) Jan Björk, Huskvarna 2.44,6; 10) Rolf Forsell, Huskvarna 2.49,0; 11) Ulf Lundin, Göteborg 2.55,4; 12) Sture Fougelberg, Huskvarna 3.07,0.

200 meter frisim:

A-juniorer, herrar:	Poäng	Sammanlagt
1. Skellefteå	3.822,1	14.628,7
2. Göteborgs KK	2.806,4	11.578,0
3. Kalmar	2.796,6	11.161,0
4. Hofors		8.166,8

Individuellt: 1) Rolf Olander, Skellefteå 2.15,5; 2) Curt Furberg, Skellefteå 2.21,0; 3) Gunnar Björklund, Skellefteå 2.24,6; 4) Ingvar Andersson, Göteborgs KK 2.28,0; 5) Bengt Zachrisson, Skellefteå 2.28,7; 6) L. E. Paulsson, Göteborg 2.37,2; 7) Torvald

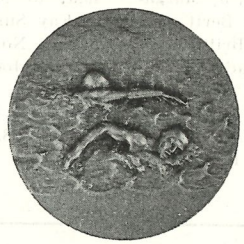

MEDALJER PLAKETTER

FÖRENINGSMÄRKEN MED OCH UTAN EMALJ
SKISSFÖRSLAG FRITT PÅ BEGÄRAN

SPORRONG & CO. BOX 7060 STOCKHOLM 7

Svensson, Göteborg 2.38,1; 8) Sören Olsson, Kalmar 2.38,8; 9) Sven-Birger Pettersson, Kalmar 2.38,9; 10) Åke Högsell, Kalmar 2.41,3; 11) Lennart Karlqvist, Göteborg 3.04,2; 12) Arne Johansson, Kalmar 3.12,2.

100 meter frisim:

B-juniorer, herrar:	Poäng	Sammanlagt
1. Kalmar	3.208,4	12.217,1
2. Göteborgs KK	2.735,3	10.026,1
3. Huskvarna	2.412,1	8.963,5
4. Hofors		5.805,2

Individuellt: 1) Ingemar öberg, Kalmar 1.04,2; 2) Rolf Friberg, Huskvarna 1.05,2; 3) Roland Cras, Kalmar 1.08,0; 4) Thomas Olsson, Kalmar 1.08,6; 5) Bengt Boman, Göteborg 1.10,0; 6) Stig Kindström, Kalmar 1.12,4; 7) Claes Svensson, Göteborg 1.12,8; 8) Ragnvald Olausson, Göteborg 1.15,8; 9) Sten Lindqvist, Göteborg 1.17,1; 10) Kurt Sundén, Huskvarna 1.18,5; 11) Lars Evert Andersson,, Huskvarna 1.28,2; 12) Hans Jennedahl, Huskvarna 1.30,5.

100 meter frisim:

Seniorer, damer:	Poäng	Sammanlagt
1. Najaden	3.392,7	12.725,2
2. Harnäs	3.079,0	12.360,4
3. Kalmar	2.288,2	10.279,0
4. Huskvarna	513,4	4.957,2

Individuellt: 1) Anita Andersson, Najaden 1.10,4; 2) Birgit Berggren Najaden 1.11,9; 3) Gunnel Ekström, Harnäs 1.14,7; 4) Ellen Hedlund, Harnäs 1.17,5; 5) Margareta Ekström, Harnäs 1.19,4; 6) Berit Gustafsson, Kalmar 1.20,7; 7) Maj-Britt Helin, Najaden och Solveig Skog, Najaden 1.22,1; 9) Hjördis Holmström, Harnäs 1.29,8; 10) Anja Virtanen, Kalmar 1.33,0; 11) Britta Lidblom, Kalmar 1.36,3; 12) Anna-Maria Nordenfelt, Huskvarna 1.37,7; 13) Barbro Johansson, Kalmar 1.45,4.

100 meter frisim:

A-juniorer, damer:	Poäng	Sammanlagt
1. Najaden	2.992,9	11.803,0
2. Kalmar	2.981,3	11.541,6
3. Skellefteå	2.611,8	10.652,9
4. Hofors	—	6.882.7

Individuellt: 1) Ragnhild Romell Najaden 1.12,2; 2) Britt Kaldner Kalmar 1.16,3; 3) Ulla Nordén, Kalmar 1.17,8; 4) Ulla Zachrisson, Skellefteå 1.19,4; 5) Elisabeth Millbourn, Kalmar 1.20,5; 6) Sonja Sandell, Najaden 1.23,8; 7) Boel Ramstedt, Najaden 1.24,5; 8) Berit Loong, Najaden 1.25,6; 9) Ing-Mari Andersson, Skellefteå 1.27,7; 10) Eva Olofsson, Skellefteå 1.29,2; 11) Marianne Andersson, Skellefteå 1.31,8; 12) Inga-Lill Carlsson, Kalmar 1.32,4.

50 meter frisim:

B-juniorer, damer:	Poäng	Sammanlagt
1. Kalmar	2.795,9	11.533,1
2. Najaden	1.691,9	9.394,9
3. Harnäs	2.011,5	8.859,1
4. Huskvarna	1.669,3	6.819,1
5. Hofors	—	3.928,7

Individuellt: 1) Gullan Frosth, Kalmar 34,5; 2) Gunilla Fridh, Najaden 34,9; 3) Britta Högsell, Kalmar 35,3; 4) Barbro Carlander, Kalmar 36,3; 5) Lilian Söderman, Kalmar 38,0; 6) Kerstin Lindbladh, Harnäs 40,4; 7) Lis Kerstin Eiritz, Harnäs 40,6; 8) Mona Åkesson, Huskvarna 43,2; 9) Kay Sundström, Harnäs 43,4; 10) Anna-Karin Nordenfelt, Huskvarna 44,1; 11) Gunnel Johansson, Najaden 44,7; 12) Eva Sundberg, Harnäs 45,8; 13) Ingrid Fredén, Najaden 47,5; 14) Maj Fröström, Huskvarna 48,1; 15) Anita Persson, Najaden 49,5; 16) Marianne Friberg, Huskvarna 52,1.

Från förbundet kan rekvireras:

Simdräkter, dam, färg marinblå, grön, vinröd ..... kr. 11:—
Tävlingsbyxor, nylon (olympiamodell), svart, marinblå » 11:—
Vid beställning uppgiv önskad storlek och färg.

AB. Realtryck, Sthlm 1953

Simsport

Meddelanden från Svenska Simförbundet

JUNI NUMMER 4 - ÅRG. 8 1953

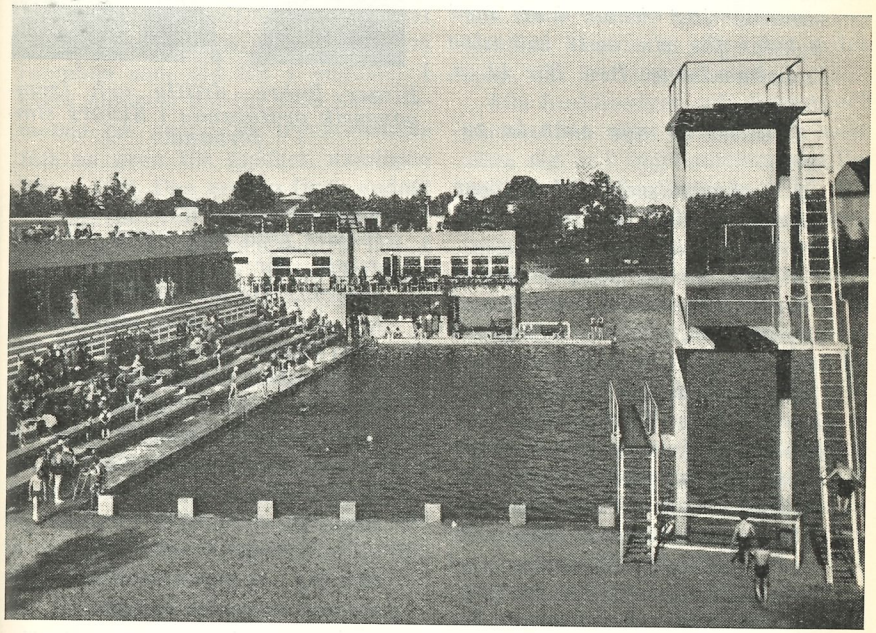

Tinnerbäcksbadet i Linköping — platsen för årets SM i simning och hopp, som äger rum den 31 juli—2 augusti.