Svensson, Göteborg 2.38,1; 8) Sören Olsson, Kalmar 2.38,8; 9) Sven-Birger Pettersson, Kalmar 2.38,9; 10) Åke Högsell, Kalmar 2.41,3; 11) Lennart Karlqvist, Göteborg 3.04,2; 12) Arne Johansson, Kalmar 3.12,2.

100 meter frisim:
B-juniorer, herrar:

	Poäng	Sammanlagt
1. Kalmar	3.208,4	12.217,1
2. Göteborgs KK	2.735,3	10.026,1
3. Huskvarna	2.412,1	8.963,5
4. Hofors		5.805,2

Individuellt: 1) Ingemar öberg, Kalmar 1.04,2; 2) Rolf Friberg, Huskvarna 1.05,2; 3) Roland Cras, Kalmar 1.08,0; 4) Thomas Olsson, Kalmar 1.08,6; 5) Bengt Boman, Göteborg 1.10,0; 6) Stig Kindström, Kalmar 1.12,4; 7) Claes Svensson, Göteborg 1.12,8; 8) Ragnvald Olausson, Göteborg 1.15,8; 9) Sten Lindqvist, Göteborg 1.17,1; 10) Kurt Sundén, Huskvarna 1.18,5; 11) Lars Evert Andersson,, Huskvarna 1.28,2; 12) Hans Jennedahl, Huskvarna 1.30,5.

100 meter frisim:
Seniorer, damer:

	Poäng	Sammanlagt
1. Najaden	3.392,7	12.725,2
2. Harnäs	3.079,0	12.360,4
3. Kalmar	2.288,2	10.279,0
4. Huskvarna	513,4	4.957,2

Individuellt: 1) Anita Andersson, Najaden 1.10,4; 2) Birgit Berggren Najaden 1.11,9; 3) Gunnel Ekström, Harnäs 1.14,7; 4) Ellen Hedlund, Harnäs 1.17,5; 5) Margareta Ekström, Harnäs 1.19,4; 6) Berit Gustafsson, Kalmar 1.20,7; 7) Maj-Britt Helin, Najaden och Solveig Skog, Najaden 1.22,1; 9) Hjördis Holmström, Harnäs 1.29,8; 10) Anja Virtanen, Kalmar 1.33,0; 11) Britta Lidblom, Kalmar 1.36,3; 12) Anna-Maria Nordenfelt, Huskvarna 1.37,7; 13) Barbro Johansson, Kalmar 1.45,4.

100 meter frisim:
A-juniorer, damer:

	Poäng	Sammanlagt
1. Najaden	2.992,9	11.803,0
2. Kalmar	2.981,3	11.541,6
3. Skellefteå	2.611,8	10.652,9
4. Hofors	—	6.882.7

Individuellt: 1) Ragnhild Romell Najaden 1.12,2; 2) Britt Kaldner Kalmar 1.16,3; 3) Ulla Nordén, Kalmar 1.17,8; 4) Ulla Zachrisson, Skellefteå 1.19,4; 5) Elisabeth Millbourn, Kalmar 1.20,5; 6) Sonja Sandell, Najaden 1.23,8; 7) Boel Ramstedt, Najaden 1.24,5; 8) Berit Loong, Najaden 1.25,6; 9) Ing-Mari Andersson, Skellefteå 1.27,7; 10) Eva Olofsson, Skellefteå 1.29,2; 11) Marianne Andersson, Skellefteå 1.31,8; 12) Inga-Lill Carlsson, Kalmar 1.32,4.

50 meter frisim:
B-juniorer, damer:

	Poäng	Sammanlagt
1. Kalmar	2.795,9	11.533,1
2. Najaden	1.691,9	9.394,9
3. Harnäs	2.011,5	8.859,1
4. Huskvarna	1.669,3	6.819,1
5. Hofors	—	3.928,7

Individuellt: 1) Gullan Frosth, Kalmar 34,5; 2) Gunilla Fridh, Najaden 34,9; 3) Britta Högsell, Kalmar 35,3; 4) Barbro Carlander, Kalmar 36,3; 5) Lilian Söderman, Kalmar 38,0; 6) Kerstin Lindbladh, Harnäs 40,4; 7) Lis Kerstin Eiritz, Harnäs 40,6; 8) Mona Åkesson, Huskvarna 43,2; 9) Kay Sundström, Harnäs 43,4; 10) Anna-Karin Nordenfelt, Huskvarna 44,1; 11) Gunnel Johansson, Najaden 44,7; 12) Eva Sundberg, Harnäs 45,8; 13) Ingrid Fredén, Najaden 47,5; 14) Maj Fröström, Huskvarna 48,1; 15) Anita Persson, Najaden 49,5; 16) Marianne Friberg, Huskvarna 52,1.

Från förbundet kan rekvireras:

Simdräkter, dam, färg marinblå, grön, vinröd ..... kr. 11:—
Tävlingsbyxor, nylon (olympiamodell), svart, marinblå » 11:—
Vid beställning uppgiv önskad storlek och färg.

AB. Realtryck, Sthlm 1953

Simsport

Meddelanden från Svenska Simförbundet

JUNI NUMMER 4 - ÅRG. 8 1953

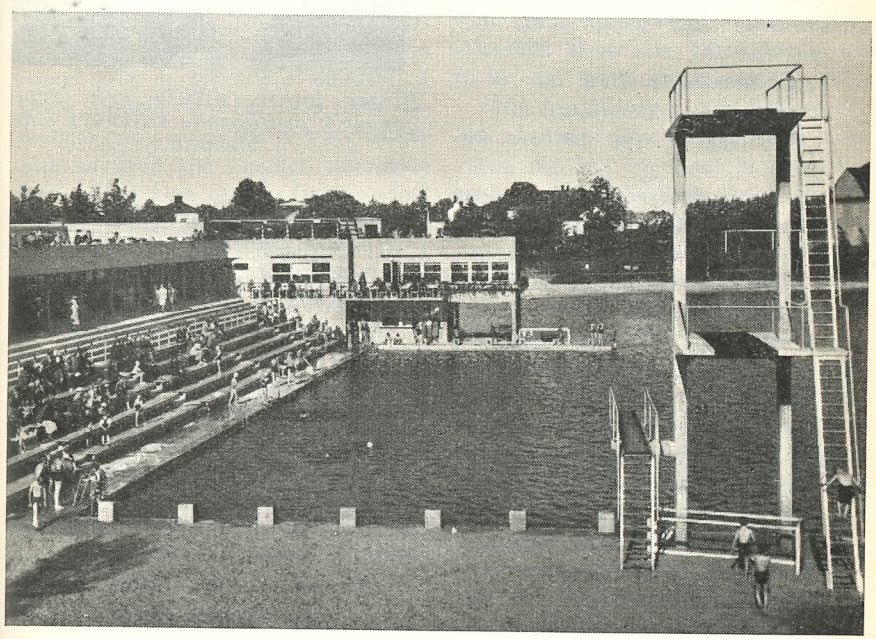

Tinnerbäcksbadet i Linköping — platsen för årets SM i simning och hopp, som äger rum den 31 juli—2 augusti.

SIMSPORT

MEDDELANDEN
FRÅN SVENSKA SIMFÖRBUNDET

Redaktionskommitté:
SIGFRID HEYNER (ansvarig utgivare)
HENRY RUNSTRÖMER (huvudredaktör)
GÖSTA ÖLANDER

Adress: SVEAVÄGEN 29. STOCKHOLM

»BON VOYAGE»

Så här i den begynnande härliga sommarvärmen har skånsk simning just blivit klar med bokslut för sin mest intensiva inomhussäsong. Den har bl. a. givit:

1. Cirka 30 nya skånska rekord.

2. Två världsrekordslagningar i Lunds simhall, där skåningarna varit inblandade.

3. Den första segern genom tiderna i en distriktsmatch mot Köpenhamn, »för säkerhets skull» dramatiskt dubblerad.

Ett lysande »fortsättning följer» får vi troligen vänta på någon tid. I sommar kommer skånsk simning att försvagas åtskilligt genom att hr idéspruta Nils Berglund i Lund drar i väg med ett gäng LUGI-simmare på sexveckors turné till bl. a. Libanon och Egypten. I truppen har bl. a. plockats in världsrekordmannen Lennart Brock och Rolf



Birger Buhre, driftig och framgångsrik ordförande i Skånes simförbund.

Dahl, liksom också ett par polospelare från Ran, (som därmed delvis får sin hemmasäsong spräckt). Om det gällde att samla enbart prestige åt skånsk simning skulle sanktionen för det berglundska orientaliska strövtåget (från vilket en del skånska toppsimmare anländer hem urlakade precis lagom för SM) beviljas endast med största motvilja, men i stället lär man på s. k. ansvarigt skånehåll enligt vad jag »ur välunderrättad källa erfarit» resonera så här:

I simningen har man fortfarande råd att betrakta sin hantering först och främst som ett nöje. Här finns chansen för ett gäng idrottsgrabbar att få »the time of theirs lifes» (själv har de fått spara ihop cirka 1.000-lappen per man för att finansiera drömresan) och då får vidare rekordbragder snällt vänta. »Bon voyage», »Glückliche Reise» och »Have a nice trip».

(Birger Buhre i Kvällsposten)

Sekreterarens spalt

Inomhussäsongen har börjat, kanske tidigare än vanligt på grund av det fina vädret i juni, och det är bara att hoppas, att detta skall sporra våra simmare till goda resultat vid DM, SM, NM och ungernkampen. Denna är visserligen icke fullt klar än, beroende på vissa ännu ej avslutade underhandlingar. Det mesta är emellertid klart och vi kan nog räkna med att landskampen blir av.

*

INFÖR DM vill jag ännu en gång påminna om att programmet skall vara i enlighet med SM-programmet i såväl de grenar, som ordnades inomhus som vid SM i augusti. I förra numrets PM för 1953 hade damerna på grund av tryckfelsnisse fått en gren för mycket, nämligen 200 m fritt. Den grenen finns endast för herrar. Om något distrikt icke anser sig kunna genomföra DM i alla grenar detta år, måste det söka dispens med angivande av skälen härför.

*

REGELBOKEN har efter många vedermödor blivit färdig. Det kan tyckas att VU tagit väl lång tid på sig för de 150 sidorna. Ändringarna äro emellertid många och genomgripande och det vill till att väga varje paragraf och många gånger varje ord, innan en regel fått den form den skall ha. Det är klart, att även den här regelboken har sina brister och fel. Det är emellertid vår förhopnping, att den trots det skall bli till nytta för vår simsport under närmaste fyraårsperiod. Mindre, nödvändiga ändringar kan naturligtvis bli aktuella och komma i så fall att få formen av särtryck, vilka lätt kan klistras in efter den avdelning, där ändring ägt rum.

Alla funktionärer och domare och gärna även våra aktiva böra noga sätta sig in i regeländringarna. Regelboken kostar kronor 1:50 och kan rekvireras från kansliet genom insättning av nämnda summa på förbundets postgirokonto 52494, med angivande på talongen vad inbetalningen avser. Varje förening med aktiv simning på sitt program får ett exemplar utan kostnad och utan rekvisition. Likaså var och en, som individuellt genomgått förbundets brevskola och erlagt avgiften härför, 5:— kronor. Cirkelkurser få ett exemplar, medan sådana, vilka endast genomgått viss delkurs à 3:— kronor, få betala sin bok. Några särtryck komma icke att tryckas denna gång. Reglerna äro ju så skrivna — även tidigare — att även

en vattenpolodomare eller hoppdomare bör ha kännedom om de allmänna tävlingsbestämmelserna liksom vissa avsnitt av våra stadgar, amatör- och representationsbestämmelser, varför det icke ansetts riktigt att rycka loss till exempel hopp och vattenpolo.

Brevskolans brev n:r 6 angående simhopp har blivit ytterligare försenat på grund av att hoppkommitténs ledamöter haft mycket att göra i sitt privata arbete. Man hoppas emellertid, att det skall vara klart om ytterligare någon vecka, varefter det omedelbart distribueras ut till alla dem, som vänta på att få avsluta sin brevskolekurs. Under tiden kan alla väntande läsa igenom regelbokens hoppavsnitt, så att de endast ha att besvara frågorna, då brevet kommer.

*

DISTRIKTEN och klubbarna ha i stort sett klarat instruktörsfrågan för sina kurser under sommaren på så sätt, att de själva kontaktat vederbörande instruktörer utan förbundets medverkan. Enligt min mening måste detta vara rätta sättet och jag tror, att bästa resultatet i fortsättningen nås genom att distrikten och klubbarna själva annonsera sina önskemål beträffande instruktörerna. Det hela kan ordnas så, att Simsport upplåter en särskild spalt för dessa annonser under hösten och förvintern och att instruktörer, som önska engagemang som kursledare eller reseinstruktörer under kommande sommar på liknande sätt sätta in en annons under samma spalt angående sina önskemål beträffande disponibel tid och landsdel, inom vilken de helst vill arbeta. Naturligtvis bör förbundet även i fortsättningen underlätta utplaceringen av instruktörerna och stå till tjänst med upplysningar, vilka instruktörer och distrikt begära i saken. Det nya arrangemanget bör emellertid ge större frihet för alla och spara en mängd arbete för kansliet, som enligt gamla ordningen ofta får lägga ner arbete förgäves, enär distrikten oftast vända sig direkt till de instruktörer, vilka de vill ha, och därefter engagera dem utan att förbundskansliet får någon uppgift härom.

*

VERKSTÄLLANDE UTSKOTTET med de olika kommittéerna och kansliet önskar slutligen alla en riktigt god simsommar med fint väder, många goda DM- och SM-resultat samt en framgångsrik märkesförsäljning till glädje för märkestagare och arrangörer.

Sekreteraren.

Förbundets tävlingsbyxor

i nylon (olympiamodellen) har haft en strykande åtgång. Lagret har nu kompletterats och byxor i svart eller marinblå färg kan rekvireras från förbundskansliet, Sveavägen 29, Stockholm. Priset är kr. 11:— per par. Till samma pris finns även simdräkter för damer i valfri färg, marinblå, grön eller vinröd. Vid beställning skall uppges önskad storlek och färg.

Inbjudan till SM

Svenska Simförbundet inbjuder härmed till 1953 års Svenska Mästerskap i simning och hopp i Tinnerbäcksbadet, Linköping, enligt följande program:

FREDAGEN DEN 31 JULI.

13.15 Upprop och lottning.

14.00
1. 100 m ryggsim, damer, försök.
2. Höga hopp, damer, 1:a avd.
3. 200 m fjärilsim, herrar, försök.
4. 100 m bröstsim, damer, försök.

18.00
1. Lagsim 4×200 m frisim, hrr, final.
2. 100 m ryggsim, damer, final.
3. Höga hopp, damer, 2:a avd.
4. 200 m fjärilsim, hrr, final.
5. 100 m bröstsim, damer, final.
6. 400 m frisim, damer, final.
7. 400 m frisim, hrr, final.

LÖRDAGEN DEN 1 AUGUSTI.

10.00 Upprop och lottning.

11.00
1. 100 m ryggsim, hrr, försök.
2. 200 m fjärilsim, damer, försök.
3. 100 m frisim, damer, försök.
4. 200 m bröstsim, hrr, försök.
5. 200 m frisim, hrr, försök.

17.00
1. 100 m frisim, damer, final.
2. 200 m fjärilsim, damer, final.
3. 100 m ryggsim, hrr, final.
4. Svikthopp, hrr, 1:a avd.
5. Livräddning, damer, final.
6. 200 m bröstsim, herrar, final.
7. Svikthopp, hrr, 2:a avd.
8. 200 m frisim, hrr, final.
9. Lagsimning 4×100 m olika simsätt, damer, final.

SÖNDAGEN DEN 2 AUGUSTI.

8.30 Upprop och lottning.

8.45
1. Höga hopp, hrr, 1:a avd.
2. Svitkhopp, damer, 1:a avd.

9.45 Upprop och lottning.

10.45
1. 100 m frisim, hrr, försök.
2. 100 m bröstsim, hrr, försök.
3. 200 m bröstsim, damer, försök.
4. 1.500 m frisim, hrr, final.

14.00
1. Lagsim 4×100 m frisim, damer, final.
2. 100 m frisim, hrr, final.
3. 100 m bröstsim, hrr, final.
4. Höga hopp, hrr, 2:a avd.
5. 200 m bröstsim, damer, final.
6. Livräddning, hrr, final.
7. Svikthopp, damer, 2:a avd.
8. Lagsimning 4×100 m olika simsätt, hrr, final.

PM för SM-tävlingarna

Anmälan till tävlingarna i Linköping skall vara Svenska Simförbundet tillhanda senast torsdagen den 23 juli.

Efteranmälningar kan göras mot en avgift av kr. 3:— per deltagare och gren senast den 28 juli.

Deltagare i hopp erinras om skyldigheten att insända förteckning över de valfria hoppen senast två dagar före tävlingsdagen. Uraktlåtenhet härutinnan kan medföra uteslutning.

Vid anmälan skall tävlande i simning uppge bästa under året uppnådda tid på resp. distans, noterad på en minst 25 meter lång bana.

På 100 och 200 meter verkställes sidning på vedertaget sätt. Kvalificering till final sker på grundval av de i försöksheaten uppnådda tiderna och oberoende av placering.

På 400 och 1500 meter samt i lagsimningarna, där finalerna går utan försökstävlingar, sidas de tävlande med ledning av vid anmälan lämnade tider och övriga för tävlingsledningen kända resultat på så sätt, att de tävlande, resp. lag, som tidigare noterat bästa tiderna, placeras

LINKÖPING — SM-STADEN

En gammal stad...

Platsen, där flera forntida östgötavägar sammanlöpte nära Stångåns utflöde i Roxen, bebyggdes tidigt och blev snart ett centrum för östgötarnas gudadyrkan, ting och köpenskap. Lionga by — några bondgårdar, vilkas läge och ägare äro kända tack vare runstenar — är ursprunget till staden Linköping, om vars stadsrättigheter man icke vet något bestämt.

Under 1000-talet var Linköping men centrala platsen för den kristna kyrkans omvändelseverk i denna del av landet. Man började bygga kyrkor, först S:t Lars kyrka och något senare den äldsta domkyrkan i samband med att ett biskopssäte förlades hit — och så småningom växte ett stadssamhälle fram. Den kyrkliga makten bestämde i stort sett utvecklingen även fortsättningen — man byggde för kyrkans räkning allt flera byggnader: en ny domkyrka — den nuvarande — restes utanför den gamla (den påbörjades omkring 1230 men var färdigbyggd först år 1498), biskopsborg, helgeandshus, franciskanerkloster uppfördes. Sveriges första biskopsmöte hölls i Linköping år 1152; biskopssätet var f. ö. under medeltiden det rikaste i landet och dess innehavare hörde till rikets mäktigaste män.

Reformationen betydde för staden en tillbakagång, till vilken även krig och eldsvådor under 1500-talet bidrog. För Gustav Vasa var dock staden ett sydsvenskt maktcentrum och en militär nyckelställning och det var kanske ingen tillfällighet, att ett slag av världshistorisk räckvidd kom att utspelas där år 1598 (mellan konung Sigismund och hertig Karl) och att två år senare Vasaättens svenska linje och den evangeliska kyrkan tryggades genom Linköpings riksdagsbeslut.

Därefter följande tidsepoker gav staden dess speciella karaktär av kyrklig och profan ämbetsmannastad. Staden fick ett gymnasium 1527 (en skola fanns redan på 1200-talet), den världsliga och den kyrkliga förvaltningen centralicerades hit genom länsstyrelse resp. domkapitel. Efter att ha härjats av flera bränder fick staden efter den sista stora branden år 1700 genom en genomgripande ny stadsplan den planering och det utseende som den i stort sett bibehållit in i modern tid.

...i modern utveckling.

Linköping av i dag är Östergötlands kulturella metropol och centrum för den allmänna förvaltningsapparaten i landskapet. Dess betydelse som skolstad har icke heller minskat. Allteftersom samfärdsmedlen utvecklats har också stadens betydelse i kommersiellt hänseende ökats — staden har fortfarande kvar sin urgamla position som samfärdsel- och handelscentrum i landskapet.

Karaktären av ämbetsmanna- och garnisonsstad gav tidigare Linköping en prägel av stillsam idyll och förnäm borgerlighet, men dessa egenskaper ha efter hand förändrats. Den moderna utvecklingen har givit staden ett nytt ansikte. Främst beror detta kanske på en industriell expansion, som haft till följd att stadens folkmängd på 25 år fördubblats (1950: 53.000). Detta faktum har givit stadens styrande många problem att lösa ifråga om bostadsförsörjning, sociala inrättningar och allmän betjäning. Enbart behovet av soklor ställer krav på nybyggnader för många miljoner.

Linköpings stadsbild visar flera tydligt avgränsade karaktärer. Till centrum — den äldsta stadsdelen, med bl. a. de gamla monumentalbyggnaderna — är förvaltnings- och affärslivet koncentrerat. De mest framträdande affärsgatorna äro S:t Larsgatan och Storgatan. I Vasastaden finner man de förnämaste bostadskvarteren — medan bostadsbyggandet i övrigt i en vid ring flyter mot stadens periferi. Industrierna äro koncentrerade till särskilda områden i stadens utkanter, — speciellt i stadsdelen Tannefors och vid järnvägslinjen mot Malmslätt.

Vill man se det Linköping, som efter hand kommer att försvinna,

---

i ett heat, de näst bästa i ett annat heat o. s. v.

Som priser utdelas svenska mästerskapstecken och Riksförbundets jubileumsplaketter.

Vid upprop och lottning skall ansvarig klubbledare svara för de från hans klubb anmälda deltagarna.

*

Simförbundet önskar, att klubbarna anmäler sådana funktionärer och domare som ämnar övervara SM-tävlingarna och är villiga att tjänstgöra vid dessa.

Resebidrag.

Inga resebidrag beviljas i förskott, men simmare, som i individuell tävling belägger 1:a, 2:a eller 3:e plats, erhåller full reseersättning från hemorten till tävlingsplatsen och åter, III klass järnväg jämte snälltågsbiljett men ej sovvagn. Simmare, som belägger 4:e, 5:e eller 6:e plats, erhåller halv ersättning enligt samma grunder. Medlemmar i lag, som belägger 1:a, 2:a eller 3:e plats i lagtävling, erhåller full reseersättning enligt samma grunder. Ingen kan dock erhålla mer än ett resebidrag.

Inbjudan

till **SM i kombinerade höga hopp,** herrar och damer, i Sävedalen, söndagen den 16 augusti 1953.

Reseersättning tur och retur från hemort III klass beviljas 1:a, 2:a och 3:e pristagarna. Halv sådan ersättning utgår till hoppare, som belägger 4:e, 5:e eller 6:e plats.

Anmälan skall vara Sävedalens Allmänna Idrottsklubb, Box 20, Sävedalen, tillhanda senast den 9 augusti 1953.

skall man ta en titt på den gamla trähusbebyggelsen utefter stadens äldre gator — Hunnebergsgatan, Ågatan, Nygatan och området kring Pilens backe.

Flertalet av de pittoreska husen och gårdarna skola rivas för att ge plats åt modernare bebyggelse. En del komma dock att överflyttas till stadens blivande »gammelstad» vid Valla fritidsområde.

Det gamla traditionsrika och det nya framåtsträvande Linköping är en samhörighet, där folk kan trivas, och som man hoppas att även den tillfälligt besökande finner vara värd att titta på.

(Ur Östergötlands Turisttrafikförenings reklambroschyr.)

SM-byrå
är anordnad i SJ Resebyrå, S:t Larsgatan 25 B (tel. 200 25), torsdagen den 30 juli—söndagen den 2 aug.

Här skall samtliga deltagare omedelbart efter ankomsten till Linköping hämta sina deltagarekort med program, uppgift om bostadsadress m. m.

Kamratfesten
blir på nya Restaurang Absalon söndagen den 2 aug. lk. 17.00.

Tinnerbäcksbadets
telefonnummer är 253 30.

STURE NOTTORP,
inte okänd simmare i göteborgska S 02, vann årets KAK-rally till Midnattssolen i sin Porsche 1500. Han gjorde en enda 280 mil lång spurt.

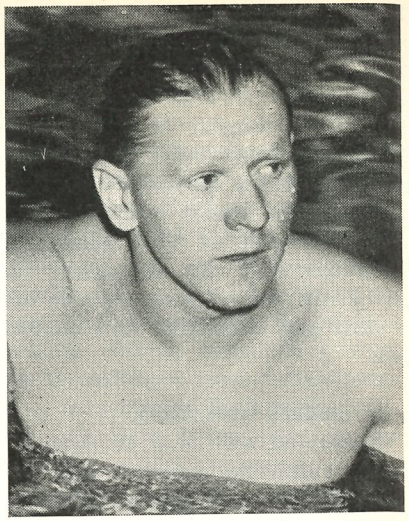

Tumpek, Ungern.

Världsrekord av Tumper

Den unge ungerske simmaren Georges Thomas Tumpek har enligt telegram från Budapest förbättrat världsrekordet på 100 m fjärilsim till 1.04,3 på 33-metersbana i Budapest.

Det gällande rekordet lyder på 1.05,8 och innehas av tysken Herbert Klein. Tumpek höll själv det gamla ungerska rekordet på 1.07,8.

Tumpek, som gästade Sverige för ett år sedan, har tidigare gjort sig mest bekant som frisimmare och har bl. a. avverkat 100 meter på 58,2. Hans nya världsrekordtid uppnåddes med det nya effektiva delfinsimmet.

POLO-*Aktuellt*

Seriesystemet inom svensk vattenpolo börjar nu taga allt fastare form och polokommittén kan inför sommarens spelsäsong redovisa en div. I-grupp, fyra div. II-grupper, och nio div. III-områden. De två förstnämnda divisionerna arrangeras i Svenska Simförbundets regi och div. III skall fortfarande arrangeras av distriktsförbunden. I de distrikt där tillräckligt antal lag för bildande av en div. III-grupp ej finnes, skall samarrangemang av nämnda serie ske med angränsande distrikt i enlighet med det förslag som uppgjorts av polokommittén. Men, det är PK:s förhoppning att inom en snar framtid även kunna åtaga sig arrangemangen av sistnämnda division, f. n. är det den ekonmiska sidan som lägger hinder i vägen.

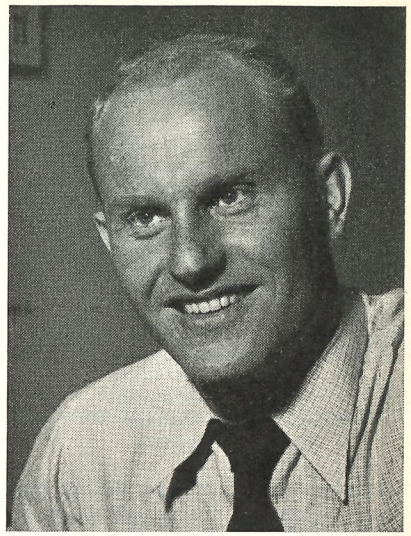

Bo Larsson, Västerås, positionscenter och bröstsimmästare.

Div. I består av följande åtta lag: Helles, Elfsborg, SKK, Ran, Sthlms-Polisen, S 02, Västerås SS och Sirius och deras matchordning har följande utseende:

26/6	Polisen—VSS
27/6	Sirius—Ran
28/6	SKK—Ran
4/7	S 02—Polisen
4/7	VSS—Elfsborg
5/7	Ran—Polisen
5/7	Sirius—Elfsborg
7/7	VSS—Hellas
8/7	SKK—Sirius
11/7	Elfsborg—Ran
12/7	S 02—Ran
15/7	Polisen—Elfsborg
17/7	Hellas—Polisen
17/7	Sirius—VSS
18/7	S 02—SKK
19/7	Elfsborg—SKK
23/7	SKK—Polisen
23/7	Elfsborg—S 02
28/7	Hellas—Sirius
6/8	Polisen—Sirius
9/8	Ran—VSS
9/8	S 02—Sirius
11/8	Hellas—SKK
15/8	Hellas—S 02
16/8	VSS—S 02
18/8	SKK—VSS
22/8	Elfsborg—Hellas
23/8	Ran—Hellas

Div. II består av sammanlagt 18 lag och är indelad i fyra grupper, norra, mellersta, västra och södra.

I norra gruppen ingår: Sutskärs IF, Tunafors SK, Hofors AIF, Falu SS och österby SS och deras matchordning är följande:

5/7 Tunafors—österby
10/7 Skutskär—Falun
11/7 Hofors—Tunafors
23/7 österby—Hofors
25/7 Hofors—Skutskär
1/8 Falun—österby
4/8 Falun—Hofors
9/8 Skutskär—Tunafors
14/8 österby—Skutskär
23/8 Tunafors—Falun

Mellersta gruppen: Neptun, Norrköpings KK, Finspångs SS, Karlstads SS och Uppsala SS och matchordningen är följande:

30/6 Neptun—Finspång
3/7 Finspång—Karlstad
5/7 Karlstad—Uppsala
10/7 Uppsala—Neptun
12/7 Neptun—Karlstad
24/7 Norrköping—Finspång
4/8 Karlstad—Norrköping
11/8 Uppsala—Norrköping
14/8 Norrköping—Neptun
16/8 Finspång—Uppsala

Västra gruppen: Göteborgs KK, Elfsborgs B-lag, Jönköpings SS och S 02 B-lag, och matchordningen är följande:

10/7 Göteborgs KK—Elfsborg B
17/7 Jönköping—Elfsborg B
5/8 Elfsborg B—S 02 B
7/8 Jönköping—Göteborgs KK
12/8 S 02 B—Jönköping
14/8 Göteborgs KK—S 02 B

Södra gruppen: Nässjö SS, Landskrona SS, Ran B och Trelleborgs SS, och matchordningen är följande:

12/7 Nässjö—Landskrona
22/7 Landskrona—Trelleborg
7/8 Landskrona—Ran B
9/8 Ran B—Trelleborg
16/8 Nässjö—Ran B
23/8 Trelleborg—Nässjö

Vid en närmare genomgång av div. II-gruppernas matchprogram får man lätt den uppfattningen att programmet är upplagt med alldeles för ojämn matchordning för vissa lag. PK beder därför att få klarlägga anledningen till detta. Så är nämligen förhållandet, att de olika deltagande lagen inom respektive grupper själva har till PK fått inkomma med önskemål om vilka dagar deras hemmamatcher lämpligen borde förläggas, med hänsyn till tidigare uppgjort tävlingsprogram för sommarsäsongen på resp. orter. Fr. o. m. nästa år hoppas PK kunna förelägga landets poloklubbar 1954 års spelprogram senast den 1 mars så att klubbarna lättare kan planlägga sina hemmaevenemang. Vidare är PK väl medvetna om att årets serieprogram i många fall utkommit för sent, men skulden för detta får lastas på de föreningar som dels icke svarat på inbjudan och dels haft svårt att bestämma sig om de skulle ställa upp med lag i serien eller ej.

Men det är ju så med allt som bygges upp från grunden, att det tager sin tid innan maskineriet arbetar utan gnissel. PK har därför en vädjan till alla polointresserade ledare landet runt, stöd oss i vårt arbete att driva fram polosporten till en stark och slagkraftig gren inom svensk simsport. Vi tackar för den hjälp och det stöd vi redan erhållit från många håll.

För polokommittén:
Stig Ohlsson.

PRENUMERERA
på
SIMSPORT FÖR 1953

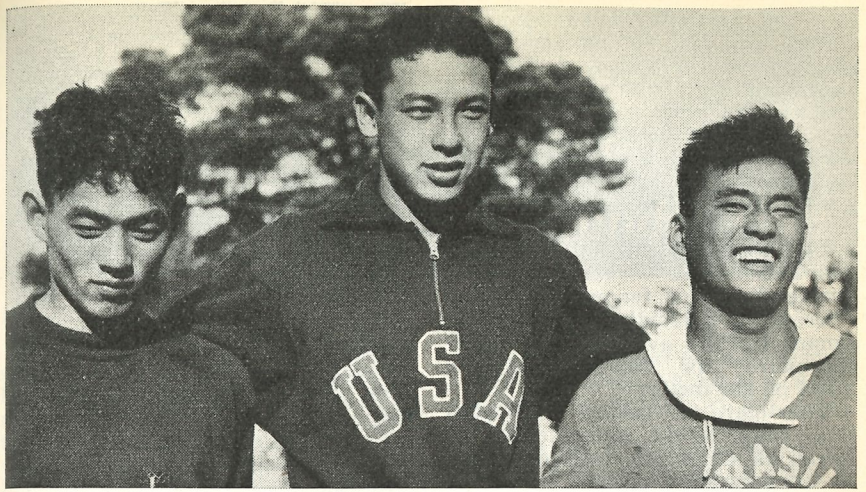

Hironoshin Furuhaski, Japan, Ford Konno, USA och Tetsuo Okamoto, Brasilien, den gula rasens tre främsta simmare efter senaste världskriget.

SIMSPORT VÄRLDEN RUNT

I Östtyskland sattes i Dresden häromsistens inte mindre än 15 personliga rekord, bl. a. 100 m fritt Lothar Müller fina 59,1 (bättre än någon västtysk kan göra), 500 m Spengler 6.15,1, 100 m rygg Horst Fritsche utmärkta 1.08,8, 200 m fjäril Hans-Joachim Lange 2.39,9. Bland damerna hade Anneliese Schneider fina 1.17,6 på 100 m rygg och 2.52,0 på 200, medan Liane Schaue nådde 3.06,8 på 200 m fjäril.

*

I Holland har de Vreng simmat 100 m fritt på 59,2, Jenny Welling 200 m bröstsim (ortodoxt) på 2.57,9 och Tine van Brenk 400 fritt på 5.28,6. PC Heemstede har satt rekord på 4×200 m med medelgoda 9.24,5. Tjebbes var bäst med 2.15,7. **Jytte Hansen** 2.54,4.

Två danska rekord sattes i Köpenhamnsmästerskapen. Lars Larsson pressade Erik Christophersens 16 år gamla rekord på 200 m fritt, 2.16,9 till 2.15,2. Bland damerna blev det nytt rekord på 200 meter bröstsim. Jytte Hansen hade ilsknat till över att unga Dorrit Christensen tagit ifrån henne noteringen, och nu simmade Jytte på 2.54,4 (0,4 sekunder bättre än Dorrit). Christensen blev två på 2.57,8 och så följde Ejleen Ward Petersen 3.01,1 och Kirsten Hedegaard Jensen 3.01,5 — förnämlig standard! Knud Gleie hade på samma sträcka 2.46,6, Barnkob goda 2.47,5.

Mette Ove Petersen vann 100 fritt på 1.08,8 före Rita Larsen 1.09,7, men i lagkappen hade Mette 1.07,8, Ragnhild Hveger 7.08,2.

Fjärilsimrekord.

Den ungerska olympiamästarinnan på 100 m fjärilsim Katalina Szöke har vid tävlingar i Budapest satt nytt ungerskt rekord på 200 m fjärilsim med tiden 2.50,2. Det är världens hittills bästa damtid och kommer att anmälas som världsrekord till FINA. Eva Székely höll det gamla rekordet på 2.50,6. Världsrekordet i ortodox stil håller ungerskan Eva Novak — världens bästa simmerska — på fenomenala 2.48,5.

Även på herrsidan blev det vid samma tillfälle nytt ungerskt fjärilsimrekord, då Tumpek noterade 2.36,4 på 200 meter.

Ytterligare två rekord såg dagens ljus: Imre Nyeki simmade 400 m frisim på 4.41,4 och Valerie Gyenge — olympiamästarinnnan — 500 m frisim på 6.34,0.

*

Australien har fått ett nytt stort juniorlöfte i 14-åriga Lorraine Crapp, som i Sidney besegrade mästarinnan Joy Davies på såväl 220 som 440 yards frisim. Hennes tider var resp. 2.36,2 och 5.29,5.

*

I Sovjet har Minashkin satt nytt nationsrekord på 200 m bröstsim med 2.38,2. Lepatin har simmat 100 m rygg på 1.06,8 och Edazzi 100 m fritt på 58,3.

*

Danska juniormästerskapen i simning gav flera goda tider. Lars Larsson tog 100 m fritt på 60,9 och 400 på 4.59,6. Bröstsimmaren Knud Gleie och Björn Juel Christiansen var närmast på 100 med 63 resp. 66,4 sek. Rita Larsen hade 1.09,4 i damernas 100, där tvåan och trean noterade 1.12,1. Rita tog även 400 på 5.53,5. Robert Andersen hade 1.14,6 på 100 rygg, Gleie nöjde sig med 2.54 i 200 m bröstsim, där Eileen Ward Petersen hade 3.01,1 och Kirsten Hedegaard Jensen 3.01,7. 100 m rygg, damer, vann Hanne Nymann på goda 1.23,6 för Birgitta Samuelsen 1.24,0 och Mette Rode 1.26,1. — God återvät bland danska damerna.



Katalina Szöke.

Göran i farten.

1,07,4 i fjäril.

Årets första utomhussimningar för Stockholms del ägde rum i Vanadisbadet den 16 juni och gav ett svenskt rekord till resultat. Det var Göran Larsson, som avlivade sin egen rekordnotering på 100 meter fjäril, 1.07,8, noterande 1.07,4. Det gamla rekordet godkändes vid ett sammanträde samtidigt som SKK:aren var som bäst i farten med att förbättra noteringen.

Kvällens andra rekordförsök, på 4×100 meter fritt, lyckades inte. SKK segrade på 4.01,7 — rekordet lyder på 4.00,3 — före Neptun med 4.08,1. I SKK simmade Bengt Rask, Karl-Erik Mogren, Curt Hansson och Göran Larsson.

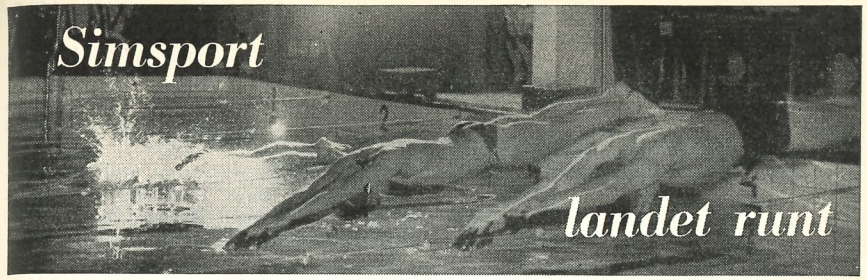

Rolf Olander 60,0.

Den 17 maj gästades Östersunds simhall av Västerbottens landskapslag, som med de förkrossande siffrorna 78—48 skrev in sitt namn för tredje gången i Östersunds-Postens vandringspris. Gästerna kom utan Lasse Edstedt medan hemmalaget fick undvara Hasse Trygg. Roffe Olander satte nytt distriktsrekord genom att plöja fram 100 m fritt på minuten blankt.

Resultat:

Herrar:

100 m fritt: 1) R. Olander, V., 60,0; 2) P. Hudberg, J-H 1.04,4; 3) B. Zachrisson, V. 1.05,0; 4) B. Flygare, J-H. 1.10,0.

200 m bröst: 1) G. Björklund, V 2.57,0; 2) T. Vestin, V 3.00,5; 3) B. Eriksson, J-H 3.03,5; 4) B. Höög, J-H 3.14,0.

100 m rygg: 1) R. Olander, V 1.13,5; 2) C. Furberg, V 1.15,5; 3) B. Wall, J-H 1.17,2; 4) R. Dahlin, J-H 1.20,4.

400 m fritt: 1) R Olander, V 5.23,0; 2) P. Hudberg, J-H 5.31,8; 3) H. Andersson, J-H 5.41,6; 4) B. Zackrisson, V 5.45,8.

50 m fjäril: 1) G. Björklund, V 33,2; 2) B. Höög, J-H 35,8; 3) B. Eriksson, J-H 35,9; 4) S. Grundström, V 36,0.

Raka hopp: w. o. till J-H.

100 m fritt, juniorer: 1) C. Furberg, V 1.05,2; 2) L. Bergengren, V 1.07,0; 3) L. Björklund, J-H 1.07,7; 4) H. Andersson, J-H 1.08,9.

Lagkapp 4×100 m: 1) Västerbotten 4.25,3; 2) J-H 4.27,2.

Damer:

100 m rygg: 1) Ulla Zackrisson, V 1.27,5; 2) Margareta Nystedt, V 1.32,2; 3) Martha Eriksson, J-H 1.42,2; 4) Margareta Flycgt, J-H 1.42,2.

200 m bröst: 1) Görel Brorsson, V 3.26,2; 2) Ewa Lewenhaupt, J-H 3.29,1; 3) Margareta Söderberg, V 3.43,3; 4) Ulla Stridh, J-H 3.48,8.

100 m fritt: 1) Margareta Flyckt, J-H 1.20,8; 2) Margareta Nystedt, V 1.20,8; 3) Ulla Zackrisson, V 1.21,0; 4) Gunnel Laurell, J-H 1.28,2.

Lagkapp, 4×50 m: 1) Västerbotten 2.26,2; 2) J-H 2.27,8.

Lovande i Östersund.

Juniormästerskapen för Jämtland/Härjedalen hölls onsdagen den 3 juni i Östersunds simhall. Rekorddeltagande noterades. De flesta startande har ännu 4—5 år kvar som juniorer och med detta för ögonen får resultaten betraktas som förhållandevis goda. Castor erövrade 7 tecken — därav bägge lagkapperna — mot Simsällskapets 3.

Resultat:

3×100 m medley, pojkar: 1) Castor lag I (Bengt Wall, Björn Eriksson, Håkan Andersson) 3.56,2; 2) Castor lag II 4.12,9.

3×100 m medley, flickor: 1) Castor (Sara Unger, Ewa Lewenhaupt, Elisabeth Jörgensen) 4.53,8; 2) ÖSS lag I 4.59,9.

Raak hopp, pojkar: 1) Dan Bergqvist, ÖSS 119,60 poäng; 2) Christer Thorgeron, ÖSS 91,95.

100 m ryggsim, pojkar: 1) Runo Romell, Castor 1.18,6; 2) Bengt Wall, Castor 1.18,6.

100 m fritt, flickor: 1) Elisabeth Jörgensen, Castor 1.24,0; 2) Gunilla Laurell, ÖSS 1.24,1.

200 m bröstsim, flickor: 1) Ewa Lewenhaupt, Castor 3.34,0; 2) Ulla Stridh, öSS 4.06,0.

200 m bröstsim, pojkar: 1) Björn Eriksson, Castor 3.07,8; 2) Jan Björklöf, Castor 3.25,3.

100 m fritt, pojkar: 1) Lasse Björklund, öSS 1.08,8; 2) Håkan Andersson, Castor 1.09,6.

100 m ryggsim, flickor: 1) Vesla Lindgren, öSS 1.45,7; 2) Gunnel Höglund, Castor 1.54,8.

400 m fritt, pojkar: 1) Håkan Andersson, Castor 5.40,3; 2) Ulf Larsson, Castor 6.54,8.

Wolmar Alm 2.20,4.

Upplands DM i simning, som ägde rum i Uppsala simhall, bjöd på flera utomordentliga resultat. Mest glädjande var Wolmar Alms övertygande tävlingsinsatser, men även enköpingssimmarna och då främst Åke Lind som gick under rekordet på 100 m bröstsim, gjorde ett gott intryck. Arne Eriksson och Rune Öjdahl »basade» utomordentligt och fick fin presskritik för sina arrangemang, som innefattade ett flertal piffiga nyheter.

Resultat:

4×100 m medley, herrar: 1) EAI 5.15,7 (rekord); 2) US 5.22,3.

100 m frisim, damer: 1) Britta Ödberg, US 1.18,3; 2) Anita Karlsson, Sirius 1.23,9; 3) Inger Svensson, US 1.24,6.

200 m bröstsim, herrar: 1) Åke Lind, EAI 2.55,4; 2) L. O. Brorson, US 2.59,2; 3) Åke Pettersson, Sirius 3.05,5.

Livräddning, damer: 1) Berit Gustafsson, US 2.04,6; 2) Monika Norell, US 2.05,2.

100 m frisim, herrar: 1) Wollmar Alm, US 1.01,6; 2) Lars Wallin, EAI 1.02,4; 3) Ove Karlsson, US 1.05,4.

200 m bröstsim, damer: 1) Anita Karlsson, Sirius 3.30,2; 2) Berit Gustafsson, US 3.35,7.

100 m ryggsim, herrar: 1) Hans Ahlin, EAI 1.14,9; 2) Bo Zachrisson, US 1.16,2; 3) Walter Andersson, EAI 1.19,8.

100 m ryggsim, damer: 1) Inger Svensson, US 1.34,8; 2) Marianne Persson, US 1.36,0; 3) Britta ödberg, US 1.41,2.

400 m frisim, herrar: 1) Hans Tjernberg, US 5.22,0; 2) Lars Söderbom, Sirius 5.38,5; 3) Tore Persson, Sirius 5.42,1.

4×100 m frisim, damer: 1) US, lag I 5.55,5; 2) US lag II 6.09,0.

100 m bröstsim, herrar: 1) Åke Lind, EAI 1.20,4; 2) Lars Stjärnberg, US 1.21,2; 3) L.-O. Brorsson, US 1.22,7.

200 m frisim, herrar: 1) Wollmar Alm, US 2.20,4; 2) Hans Tjernberg, US 2.27,7; 3) Henry Tholander, Sirius 2.28,8; 4) Ove Karlsson, US 2.29,5.

400 m frisim, damer: 1) Anita Karlsson, Sirius 6.41,9; 2) Lillemor Elgh, US 6.52,3; 3) Anita Ek, US 7.10,3.

Livräddning, herrar: 1) Åke Pettersson, Sirius 1.36,8; 2) Urban Gibson, US 1.39,2; 3) Gösta Eriksson, Sirius 1.40,3.

100 m bröstsim, damer: 1) Berit Gustafsson, US 1.36,2; 2) Anita Karlsson, Sirius 1.41,4; 3) Walda Freiwalds, Sirius 1.41,5.

100 m fjäril, herrar: 1) Bo Eriksson, EAI 1.18,5; 2) Åke Lind, EAI 1.23,7; 3) Åke Widell, Sirius 1.24,4.

4×100 m medley, damer: 1) US lag I 6.34,0; 2) Sirius 6,49,1; 3) US lag II 6.58,6.

4×20 m frisim, herrar: 1) US 10.09,6; 2) Sirius 10.21,0; 3) EAI 10.25,4.

Frank Landkvist värmlandsmästare.

Som väntat tog Karlskoga hem de flesta grensegrarna i årets pokalsimningar. Endast simmare från Karlskoga och Karlstad medverkade, men genom att Karlstad ställde upp med oväntat många deltagare, blev tävlingen hela tiden intressant. I lågsvikts-DM som avverkades samtidigt stod inte Frank Landkvist att hota utan han tog en klar seger före klubbkamraten Per Diel och S. Karlsson.

Resultat:

100 m fritt, flickor: 1) Birgitta Karlsson, Karlskoga 1.15,9; 2) Birgitta Lundkvist, d:o 1.16,4; 3) Gudrun Bergman, d:o 1.18,5.

100 m fritt, pojkar: 1) Åke Hansson, Karlstad 1.05,9; 2) S. Å. Myrén, d:o 1.07,9; 3) G. Gibson, Karlskoga 1.08,6. Utom tävlan: Klas Sjöberg, Karlskoga 1.05,2; Zune Norén, örebro 1.05,4; S. Eriksson, Karlskoga 1.07,8.

Inbjudan

till

Norrländska simmästerskapen i Stora Tuna
söndagen den 26 juli kl. 15.00
enligt följande program:

1. Lagsim 4×100 m medley, herrar
2. Lagsim 4×100 m medley, damer
3. Komb. höga hopp, damer
4. 200 m bröstsim, herrar
5. 100 m frisim, herrar
6. 100 m frisim, damer
7. 200 m bröstsim, damer
8. 100 m fjärilsim, herrar
9. 100 m fjärilsim, damer
10. 100 m rygggsim, herrar
11. 100 m ryggsim, damer
12. Komb. höga hopp, herrar
13. 400 m frisim, herrar
14. 400 m frisim, damer

Anmälningarna skall vara St. Tuna IF tillhanda senast lördagen den 18 juli. I anmälan angives bästa under året uppnådda tid på resp. distans. Samtidigt önskas att föreningarna anmäler sådana funktionärer och domare, vilka ämna övervara tävlingarna och äro villiga att tjänstgöra.

Berörda distrikts simsektioner anmodas, att senast den 15 juli till Nils Blom, Hofors erlägga fastställt bidrag, kr. 100:—, för tävlingarnas genomförande.

Beträffande resebidrag erhåller distrikt fri tredjeklass järnvägsresa tur och retur från hemort för tre deltagare. Event. reseersättning utöver detta prövas av Simförbundet efter tävlingarna sedan det ekonomiska resultatet blivit klart.

Ev. försökstävlingar hållas på tävlingsdagen kl. 10.00 f. m.

Stora Tuna Idrottsklubb.

200 m bröstsim, flickor: 1) June Skoog, Karlskoga 3.30,1; 2) Anita Brunstedt, d:o 3.54,6; 3) Margareta Andrée, Karlskoga och Mona-Kais Eklöf, Karlstad 3.55,2. Utom tävlan: Berit Mattsson, örebro 3.16,6; Lisbeth Sjöberg, Karlskoga 3.24,0.

200 m bröstsim, pojkar: 1) Hans Olof Thorsson, Karlskoga 3.00,5; 2) B. Karlsson, d:o, 3.01,0; 3) T. Forsell, d:o 3.11,7.

100 m rygg, flickor: 1) Birgitta Lundkvist, Karlskoga 1.29,1; 2) Anita Brogren, d:o 1.36,4; 3) Gudrun Bergman, d:o 1.36,4.

100 m rygg, pojkar: 1) Åke Hansson, Karlstad 1.24,6; 2) G. Eriksson, d:o 1.26,8; 3) G. Gibson, Karlskoga 1.28,8 Utom tävlan: Zune Norén, örebro 1.13,6; Klas Sjöberg, Karlskoga 1.16,4.

Kombierade höga hopp: 1) Kurt Karlsson, Karlskoga 35,23 poäng; 2) Tomas Hagergård, Karlstad 29,28; 3) K. Pettersson, Karlskoga 28,88; 4) L. Backlund, Karlstad 28,67.

DM i lågsvikt: 1) Frank Landkvist, Karlskoga 71,93 p.; 2) Per Diel, d:o 60,0; 3) S. Karlsson, d:o 58,78; 4) Kjell Gustafsson, Karlstad 55,19; 5) K. Karlsson, Karlskoga 44,69.

PRVANINJEKTION I ÖSTERSUND

Castor och ÖSS slås samman?

Det är uppåt värre i storsjösta'ns simning för närvarande. Efter flera års stagnation har intresset åter visat en kraftigt stigande tendens och än kan man inte skönja toppen. Största förtjänsten har utan tvekan Darko Prvan, som kunde konsten att blåsa liv i halvt slocknade livsandar. På en propagandaafton med filmförevisning stormades simvännen Tage Lindgrens stora danshall av drygt 300 ungdomar och vid skolungdomens tävlingar i början av maj slogs deltagarrekordet ordentligt. 377 starter gjordes av i runt tal 300 ungdomar! Inte så illa i en stad på 22.000 själar...

Prvan hann givetvis också med att trimma de mera avancerade fortbadarna. Som i ordets rätta bemärkelse inte är så avancerade. Östersund saknar generellt sett toppsimmare och simledningen går också helt in för att bygga från grunden. Stora sprinterämnet Hasse Trygg tog i vår studenten och ett år framåt blir det lumpen för distriktets snabbaste herre. Och se'n är det väl inte mycket att räkna med. Den stora nedsablingen i länsmatchen mot starka Västerbotten var väntad. Våra 14-åringar är fullt naturligt inget motstånd i en sådan match. Ännu!

Vid junior-DM i början av juni slog Castors atletiskt byggde Runo Romell högeråran i kaklet efter sitt livs första ryggsimslopp över 100 meter på en tid som pekar på stora utvecklingsmöjligheter: 1.18,6. Ewa Lewenhaupt är en annan 14-åring i castorblått som har framtiden för sig. I sitt första 200-meterslopp på bröstsim nådde hon 2.29,1, vilket endast överskrider gällande distriktsrekord med 6,6 sekunder. I Håkan Andersson, Castor och Lasse Björklund, ÖSS, har 14-åringarnas skara de främsta frisimmarna. Lasse har gjort 1.07,7 på 100 m och Håkan 4.38,0 på 400 m. Bakom dessa namngivna står en stark bredd och simledarna i staden ser med stor tillförsikt på framtiden.

Ekonomin och ledarbristen är emellertid två allvarliga faktorer i Östersund. Det har länge varit på tal att slå ihop klubbarna för att på det sättet bättre kunna lägga upp arbetet. Tanken har aktualiserats och allt talar för att en sammanslagning står för dörren. Alla parter tjänar på en sådan lösning!

Till sist en annan sak. Glöm inte bort oss »samojeder» bara för att vi ligger litet på sidan av huvudstråken. Kontakt med sydligare nejder sporrar oss. Försök därför hjälpa till att ge oss ett handtag när vi behöver. Tänk bara vilket värde som ligger i att få upp en toppsimmare hit. Både för aktiva, ledare och kanske främst för publiken. Det har faktiskt hänt att svaret på våra inbjudningar varit — absolut dödstystnad. Så'nt uppmuntrar inte!

VÄRLDSREKORDSIMNING AV BROCK

100 m bröst på 1.11,6 i Lund.

Den skånska simsäsongen slutade med ett par verkliga utropstecken, i främsta hand ditsatta av Lennart Brock. Det började med att han en kväll underskred gällande världsrekord på 100 m bröstsim med tiden 1.11,6 — ryssen Menjashkin hade emellertid tyvärr varit ännu snabbare någon månad tidigare och Lennart får nöja sig med ett utmärkt svenskt rekord. I stället blev han världsrekordhållare vid LUGI:s show en vecka senare, då han avverkade 100 y bröstsim på 1.04,3. Sveriges förste individuelle världsrekordhållare sedan Arne Borgs dagar och en synnerligen värdig sådan.

LUGI-galan blev f. ö. en verklig rekorddito. Inte nog med Brocks världsrekord, Margareta Westeson lade sig till med ett svenskt på 100 y med 1.09,4 och var endast en tiondel från sitt eget svenska på 100 m, där hon noterade 1.17,1. Brodern Håkan var inte sämre och lyckades äntligen som förste skåning gå under minuten på 100 m frisim, där han hårt pressad av Jan Andsberg, noterade 59,9 mot 1.00,4 för konkurrenten, som förresten några dagar tidigare noterat 1.00,2.

DAHL »DELFIN».

Rolf Dahl, som på sista tiden tränat in delfinstilen hotade Bengt Uhlins svenska rekord på 100 y fjärilsim och satte nytt skånskt rekord både på 100 y och 100 m med 1.04,2 respektive 1.11,3. Åke Liljekvist sporrade honom bra och fick 1.13,9. Slutligen fick Monica Peters, Limhamn, ett skånskt rekord på 100 y frisim med 1.04,7. På 100 m segrade hon på 1.12,0 före Margareta Westeson, som gjorde sin hittills bästa tid 1.13,7. Tävlingarna, som även bjöd på mannekänguppvisning, bågskytte, spexvisor, hopp m. m. avslutades med ett bröstsimslopp på 200 m, där Brock segrade på 2.44,1 före Rolf Dahl 2.47,0 och Åke Liljekvist 2.51,0.

Ytterligare ett svenskt rekord har noterats i säsongavslutningen. Det var Poseidon-kvartetten Gustav Hellsing, Lennart Brock, Rolf Dahl och Jan Andsberg som sänkte klubbens eget svenska rekord på 4×100 m medley från 4.39,2 till 4.36,1, en tid, som dock säkert kan förbättras ytterligare.

Den skånska utomhussäsongen

har också tjuvstartat. Den sista maj var det uppvisningar i Spjutstorp och Fränninge, varvid trots den låga vattentemperaturen flera goda resultat noterades. Rolf Dahl hade 1.12,3 på 100 m fjärilsim, Andsberg 27,5 och 27,7 på 50 m frisim, båda gångerna med Håkan Westeson som tvåa på 28,7. Brock badade 100 m bröstsim på 1.17,3 och Monica Peters noterade 32,0 respektive 32,6 på 50 m frisim för damer.

N. B.

ALLSVENSKA SIMSERIEN

Stora omkastningar i toppen.

Allsvenska simserien 1952—1953 är nu slutförd. Sista grenen på programmet, fjärilsimmet, medförde stora omkastningar i den slutliga prislistan. Vad toppen beträffar lyckades sålunda Malmös B-pojkar och Harnäs seniorflickor spurta fram till seger.

GRUPP I:

Herrar, seniorer: Lundaklubben Poseidon, som lett från start till mål, fullbordade den tipsenliga triumfen. Endast hellenen Bosse Ericsson kunde spränga den stronga skånska topptrion. Rolf Dahl nöjde sig med 1.13,4 under stilomläggningen — han blir »delfin» framledes, vilket framgår av artikel på annan plats i detta nummer — men det räckte för seger.

Herrar, A-juniorer: Karlskoga SS försvarade topplatsen med ett nödrop. Neptun gjorde en jätteansträngning att hämta in värmlänningarnas poängförsprång. Svenske mästaren Bosse Larsson var med 1.09,1 bäst i hela seriesystemet och tog ensam in 257,9 poäng på bäste karlskogafjärilen. Tredubbel neptunseger och 575 poängs överlägsenhet i grenen räckte emellertid ej. Det fattades 121,8 poäng. Men Jönköping och Örebro passerades i spurten.

Herrar, B-juniorer: Neptun fullbordade en av seriesystemets mest överlägsna segrar. Tvåan Poseidon slogs tillbaka med 2.900 poängs övervikt. Vinrött även individuellt genom Jan Löfstedt, vars segrartid 33,4 — 2,6 sek. bättre än tvåan — låter en ana en framtidsman.

Damer, seniorer: Neptun vann överlägset över ende konkurrenten Helsingborgs SS. Nordiska mästarinnan Ulla-Britt Eklund stod i en klass för sig med 37,8 på 50-metersdistansen.

Damer, A-juniorer: Här liksom i A-pojkarnas tävling blev det en bister slutfight mellan Karlskoga och Neptun. Stockholmsflickorna vann slutgrenen med 175 poängs övervikt, men värmlandsflickorna höll undan. 36,6 poäng skilde topplagen. I sanning en minimal marginal, då såväl Karlskoga som Neptun totalt samlade över 15.000 poäng. Individuellt triumferade neptunflickan »Kicki» Haglund knappt över värmländskan Birgitta Lundquist, som är en yngre syster till olympiska Marianne i Neptun.

Damer, B-juniorer: Neptun vann tipsenligt, men IFK Stockholm, som Lilly Svanberg instruerar, har all heder av sin andraplacering efter flera års tävlingsstiltje. En honnör även för Nyköpings tredjeplacering. Sörmlandsflickorna har medvind just nu.

GRUPP II:

Herrar, seniorer: Ran slog åter sin ende konkurrent, Sundsvalls SS, som dock hela tiden givit skåningarna fin pace och nu också kunde glädja sig åt en individuell segrare i Lars Aronsson.

Herrar, A-juniorer: Limhamn vann grenen men kunde inte hota Umeås slutseger. Sundsvall svarade även här för en fin spurt och avancerade två placeringar i slutprotokollet. Individuellt triumferade allroundkunnige, nordiske juniormästaren Lars Edstedt, Umeå.

Herrar, B-juniorer: Malmö SS gick upp från tredje plats till slutseger!

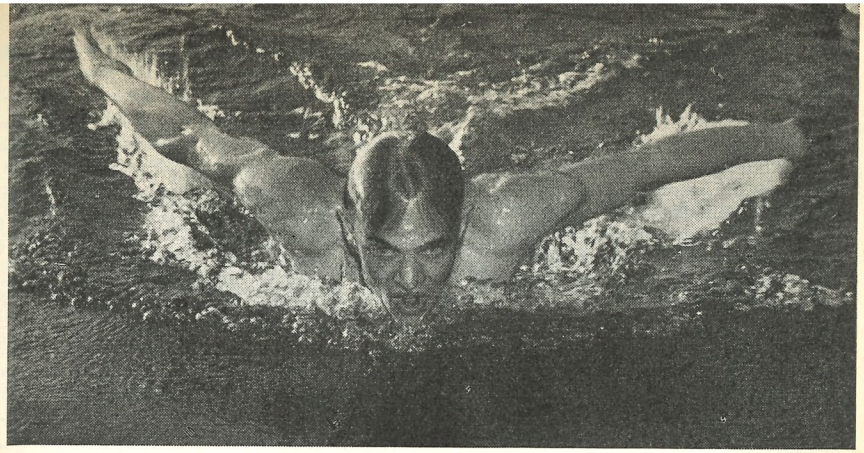

Rolf Dahl, Poseidon, som jämte Bengt Rask, SKK, är vår bäste »fjäril på 200 meter.

Det blev nu också dubbelt skånskt i toppen genom Limhamns andraplacering. Individuellt triumferade den lovande 15-årige malmögrabben Jan Olof Larsson på 32,2, som var hela 2,1 sek. bättre än närmaste konkurrent.

Damer, A-juniorer: Limhamns SS säkrade med tredubbel individuell triumf en överlägsen seger framför Malmö SS. Doris Törnegren slog svenska frisimsmästarinnan Monica Peters med två tiondelar och 37,8, som Ulla-Britt Eklund i en annan grupp.

Damer, B-juniorer: Åter en Limhamntriumf och här med nära 2.000 poäng. Tvåa blev Sala, som dock hotades starkt av Sundsvall, som tysks ha det mycket välbeställt med fjärilsimmare.

GRUPP III:

Herrar, seniorer: Kalmar säkrade en klar slutseger genom individuell dubbelseger. Arne Zidén var med 1.15,0 drygt fem sekunder bättre än någon konkurrent. Göteborgs KK gjorde dock slutgrenen i det närmaste jämn.

Herrar, A-juniorer: Skellefteå vann klassen med 3.764 poängs marginal — den största i seriesystemet. Slutgrenen vanns med nära 1.000 poängs övervikt, men så presterade också trion Olander, Björklund och Furberg så fina tider som resp. 1.11,5 — 1.13,0 — 1.14,9.

Herrar, B-juniorer: Kalmarseger med nära 3.000 poäng. Huskvarna spurtade dock ståtligt och kunde även presentera den individuella segraren Rolf Friberg.

Damer, seniorer: Harnäsflickorna spurtade förbi göteborgsnajaderna och vann med 236 poängs marginal. Individuellt var Gunnel Ekström primus med 37,2.

Damer, A-juniorer: Kalmar var nära att överrumpla Najaden, som tycks ha svårt med fjärilsimmet. Det blev dock göteborgstriumf med 88 poäng till godo. Dubbelt Kalmar i toppen genom Ulla Nordén och Britt Kaldner på resp. 41,1 och 42,0.

Damer, B-juniorer: Stor Kalmartriumf över Najaden, som vann slutgrenen genom Gunilla Fridh på 42,0.

GRUPP I.

Seniorer, herrar, 100 m fjärilsim:

		Poäng	Slutresultat
1.	SK Poseidon	3.853,1	18.915,1
2.	SoIK Hellas	3.569,9	18.042,2
3.	Jönköpings SLS	2.992,6	16.281,9
4.	Upsala SS	2.778,8	16.114,2
5.	Helsingborgs SS	2.606,8	15.337,6
6.	Karlstads SS	—	12.503,0
7.	östersunds SS	—	12.174,4

Individuellt: 1) Rolf Dahl, Poseidon 1.13,4; 2) Bo Ericsson, Hellas 1.13,8; 3) Åke Liljekvist, Poseidon 1.14,2; 5) Jan Thörnell, Hellas 1.15,0; 6) Bernt Å. Carlsson, Jönköping, Harald Englund, Hellas och Håkan Westeson, Poseidon 1.16,1; 9) Bertil Ohlsson, Helsingborg 1.17,7; 10) Rune Gustafsson, Jönköping 1.24,5; 11) Urban Gibson, Upsala 1.27,0; 12) Rune Löfgren, Hellas 1.25,8; 13) Wollmar Alm, Upsala 1.27,0; 14) L. O. Andersson, Upsala 1.28,0; 15) Lennart Johansson, Jönköping 1.29,5; 16) Hans G. Liljewall, Jönköping 1.2,8; 17) Hans Tjernberg, Upsala 1.31,1; 18) Leif Comét, Helsingborg 1.34,2; 19) Sven Lundström, Helsingborg 1.36,8; 20) Bertil Comét, Helsingborg 1.38,0.

A-juniorer, herrar, 100 m fjärilsim:

		Poäng	Slutresultat
1.	Karlskoga SS	3.077,8	16.163,5
2.	SK Neptun	3.653,0	16.041,7
3.	Jönköpings SLS	2.992,6	15.802,0
4.	örebro SS	2.478,9	15.068,9
5.	Nyköpings SS	2.843,2	13.918,9
6.	Upsala SS	2.365,3	13.387,5
7.	Bodens BK	1.854,9	13.051,0
8.	Karlskrona SS	1.315,8	10.615,5
9.	Karlstads SS	—	10.245,1
10.	SoIK Hellas	1.248,4	9.387,3
11.	Sthlms-Polisens IF	—	7.792,6

Individuellt: 1) Bo Larsson, Neptun 1.09,1; 2) Bertil Åström, Neptun 1.17,3; 3) Hasse Lindström, Neptun och Sven Eriksson, Karlskoga 1.18,8; 5) Clenn Junefeldt, Jönköping 1.20,7; 6) Klas Sjöberg, Karlskoga 1.21,0; 7) William Ingberg, Neptun 1.22,3; 8) Owe Andersson, Nyköping 1.23,3; 9) Finn Haglund, örebro 1.24,3; 10) Hans Olof Torsson, Karlskoga 1.25,8; 11) Sune Lundgren, Nyköping 1.26,1; 12) Anders Pettersson, Jönköping 1.26,3; 13) Rolf Junefeldt, Jönköping 1.27,0; 14) Christer Junefeldt, Jönköping och Gunnar Gibson, Karlskoga 1.28,3; 16) P. O. Lindström, Upsala 1.28,5; 17) Gunnar Friberg, Karlskrona 1.29,8; 18) Birger Redmo, Karlskrona 1.30,2; 19) Zune Norén, örebro 1.31,0; 20) Lars Axelsson, Hellas 1.31,8; 21) Gillis Granström, Hellas 1.33,0; 22) Björn Nagell, Upsala 1.33,6; 23) Åke Livbom, Boden 1.37,7; 24) Sven Thübeck, örebro 1.38,2; 25) Lars Stjernberg, Upsala 1.39,0; 26) Sigvard Alm, Upsala och Matti Källander, örebro 1.40,0; 28) Kurt Nyström, Boden 1.48,5; 29) Bertil Ahlman, Boden 1.49,3; 30) Göran Lindberg, Boden 1.55,7.

B-juniorer, herrar, 50 m fjärilsim:

		Poäng	Slutresultat
1.	SK Neptun	2.720,9	14.917,0
2.	SK Poseidon	2.265,9	11.980,4
3.	Helsingborgs SS	2.226,5	11.883,3
4.	Sthlms-Polisens IF	2.306,8	11.421,6
5.	Karlstads SS	—	9.534,8
6.	Karlskrona SS	1.482,1	9.244,6
7.	Bodens BK	1.529,3	9.275,6
8.	östersunds SS	—	8.963,4

Individuellt: 1) Jan Löfstedt, Neptun 33,4; 2) Jan Erik Hjort, Helsingborg 36,0; 3) Björn Pettersson, Neptun 37,0; 4) Leif Holmqvist, Poseidon 37,2; 5) Per Olof Eriksson, Neptun och Lars Titus, Polisen 37,5; 7) Per Gunnar Widebeck, Neptun 38,5; 8) Jan Carlsson, Poseidon 38,6; 9) Bo Hedberg, Polisen 40.0; 10) Bo Lundin, Polisen 40,2; 11) Lennart Lindgren, Polisen 40,9; 12) Raimo Thunberg, Helsingborg 41,0; 13) Jan Jönsson, Poseidon 41,2; 14) Rolf Fagerström, Karlskrona 41,3; 15) Douglas Falk, Helsingborg 41,5; 16) Kurt Nyström, Boden 42,2; 17) Bertil Ahlman, Boden 43,5; 18) Bo Ljungberg, Poseidon 43,6; 19) Karl Erik Heiman, Helsingborg 43,8; 20) Jan Erik Pettersson, Karlskrona 44,7; 21) Göran Lindberg, Boden 55,7; 22) Christer Schönbeck, Karlskrona 57,4; 23) Lennart Säwe, Boden 58,7; 24) Bengt Åke Kristensson, Karlskrona 1.01,1.

Seniorer, damer, 50 m fjärilsim:

		Poäng	Slutresultat
1.	SK Neptun	2.876,5	15.435,2
2.	Helsingborgs SS	2.252,3	13.323,7

Individuellt: 1) Ulla-Britt Eklund, Neptun 37,8; 2) Britt-Marie Andersson, Neptun 41,0; 3) Kerstin Hessler, Helsingborg 42,0; 4) Ruth Wester, Neptun 42,7; 5) Berit Eriksson, Neptun 44,9; 6) Ingrid Johansson, Helsingborg 46,3; 7) Eva Rosdahl, Helsingborg 49,9; 8) Berit Nilsson, Helsingborg 50,0.

A-juniorer, damer, 50 m fjärilsim:

		Poäng	Slutresultat
1.	Karlskoga SS	2.593,5	15.239,4
2.	SK Neptun	2.768,7	15.202,8
3.	Nyköpings SS	2.249,4	13.452,8
4.	Jönköpings SLS	2.241,9	12.628,8
5.	Bodens BK	1.865,4	12.623,5
6.	Upsala SS	2.097,2	12.439,6

Individuellt: 1) Ebba Haglund, Neptun 41,0; 2) Birgitta Lundqvist, Karlskoga 41,2; 3) Berit Gustafsson, Upsala 41,4; 4) Florence Johansson, Neptun 42,0; 5) Anita Hellström, Neptun 42,1; 6) Yvette Wedholm, Jönköping 42,8; 7) Lisbeth Jansson, Nyköping och Maj-Li Larsson, Neptun 43,5; 9) Lisbeth Sjöberg, Karlskoga och Birgitta Karlsson, Karlskoga 44,3; 11) June Skog, Karlskoga 44,6; 12) Iréne Pettersson, Jönköping 45,9; 13) Birgitta Olsson, Nyköping 47,4; 14) Marianne Lindberg, Nyköping 47,5; 15) Giggi Sundholm, Boden och Maud Junefelt, Jönköping 49,0; 17) Dagmar Herbst, Nyköping 49,2; 18) Caisa Brännström, Boden 49,4; 19) Monica Norell, Upsala 50,0; 20) Anita Ek, Upsala 50,3; 21) Inga Larking, Jönköping 50,7; 22) Ingrid Netsö, Boden 51,3; 23) Marianne Persson, Upsala 55,2; 24) Ann Britt Wiberg, Boden 56,4.

B-juniorer, damer, 50 m fjärilsim:

		Poäng	Slutresultat
1.	SK Neptun	1.919,4	11.713,1
2.	IFK Stockholm	1.817,6	10.875,5
3.	Karlskrona SS	1.390,0	8.857,5
4.	Bodens BK	1.208,6	8.816,5

Individuellt: 1) Inger Sjöberg, Neptun 46,8; 2) Britt Bromfeldt, IFK 48,9; 3) Kajsa-Britta Larsson, Neptun 50,2; 4) Ragna Löfstrand, IFK 51,9; 5) Birgitta öhman, Neptun 52,1; 6) Monica Svensson, IFK 52,4; 7) Inger Elmström, Neptun 54,2; 8) Gun Inger Pettersson Karlskrona 55,0; 9) Siv Molin, IFK 55,2; 10) Gunilla Forsberg, Boden 56,3; 11) Linnéa Pettersson, Karlskrona 58,4; 12) Birgitta Ridderstråle, Boden 1.01,2; 13 Ingegärd Karmberg, Karlskrona 1.02,2; 14) Inger Karmberg Karlskrona 1.03,1; 15) Barbro Carlsson, Boden 1.09,1; 16) Lotta Löfgren Boden, 1.10,0.

GRUPP II.

Seniorer, herrar, 100 m fjärilsim:

		Poäng	Slutresultat
1.	SK Ran	3.203,3	16.469,1
2.	Sundsvalls SS	3.086,6	15.540,0

Individuellt: 1) Lars Aronsson, Sundsvall 1.16,9; 2) Allan Andersson, Ran 1.17,3; 3) Hans Rosengren, Sundsvall 1.18,8; 4) Roar Olsen, Ran 1.21,2; 5) Kjell Runefjord, Ran och Per-Ebbe Persson, Ran 1.24,2; 7) Karl Henrik Rönström, Sundsvall 1.27,4; 8) Sven Nyman, Sundsvall 1.32,0.

A-juniorer, herrar, 100 m fjärilsim:

		Poäng	Slutresultat
1.	Umeå SS	3.159,9	16.009,7
2.	Limhamns SS	3.223,9	15.538,5
3.	Västerås SS	2.697,9	14.117,4
4.	Sala SS	2.576,6	13.554,3
5.	SK Ran	2.762,2	13.412,6
6.	Sundsvalls SS	2.993,5	12.475,4
7.	Katrineholms SS	2.537,6	12.463,8
8.	Katrineholms KK	1.583,7	11.072,7

Individuellt: 1) Lars Edstedt, Umeå 1.16,0; 2) Bo Siljeholm, Limhamn 1.17,0; 3) John Stinesson, Västerås 1.17,3; 4) Sven Lindholm, Umeå 1.18,5; 5) Lennart Dahlström, Sala 1.20,2; 6) Leif Petersson, Limhamn 1.20,3; 7) Björn Christensson, Sundsvall 1.20,8; 8) Björn Larsson, Sundsvall 1.21,9; 9) Hans Ekman, Limhamn 1.23,4; 10) Sven Norling, Ran 1.23,8; 11) Bo Alm, Katrineholms SS 1.24,8; 12) Åke Nilsson, Limhamn 1.25,3; 13) östen Svensson, Sunds-

vall 1.25,4; 14) Lennart Lindberg, Umeå 1.25,5; 15) K. O. Karlsson, Sala 1.27,0; 16) Sven Olof Malmström, Ran 1.27,4; 17) Sven Martinsson, Katrineholms SS 1.27,8; 18) Charles Quick, Ran 1.28,6; 19) Jan Berg, Västerås 1.29,4; 20) Bo Montelius, Sundsvall 1.30,4; 21) Timo Vestin, Umeå 1.31,0; 22) Stig Bertil Persson, Ran 1.32,2; 23) Lars Göran Karlsson, Katrineholms SS 1.34,0; 24) Lennart Eriksson, Västerås 1.34,6; 25) Curt Vanberg, Sala 1.37,8; 26) B. Hedberg, Västerås 1.39,0; 27) Roland Pettersson Katrineholms KK 1.40,7; 28) B. Svensk, Katrineholms SS 1.43,7; 29) Stig Åström, Sala 1.44,6; 30) Åke Plantin Katrineholms KK 1.45,7; 31) Arne Fritz, Katrineholms KK 2.07,6; 32) Lars Plantin, Katrineholms KK 2.15,8.

B-juniorer herrar, 50 m fjärilsim:

	Poäng	Slutresultat
1. Malmö SS	2.670,9	12.933,3
2. Limhamns SS	2.514,1	12.844,5
3. Katrineholms KK	2.051,2	12.326,2
4. SK Ran	1.917,6	11.747,8
5. Sala SS	2.110,2	11.547,1
6. Sundsvalls SS	1.803,2	9.777,0
7. Katrineholms SS	1.454,9	9.615,9
8. Umeå SS	—	7.595,2

Individuellt: 1) Jan Olof Larsson, Malmö 32,2; 2) Rolf Liljegren, Malmö 34,3; 3) Sewerin Ekman Limhamn 36,7; 4) Ragnar de Sharengrad, Limhamn 38,2; 5) Hans Fredriksson, Limhamn 38,3; 6) Kjell Jönsson, Limhamn 38,5; 7) Sixten Nordström, Malmö 39,0; 8) Åke Danielsson, Ran 39,2; 9) Karl Axel Lindfors, Katrineholms KK 40,3; 10) Gustav Törling, Sala 40,7; 11) Elwe Gunnarsson, Sala 40,8; 12) Bengt Andersson, Katrineholms KK 40,9; 13) Alf Larsson, Katrineholms SS 41,6; 14) Acke Karlsson, Sala 41,7; 15) Jan Nordström, Sundsvall 42,0; 16) Sven Gunnar Pettersson, Katrineholms KK 42,2; 17) Raoul Eklund, Sala 42,3; 18) Bo Wilöf, Sundsvall 43,1; 19) Wolfgang Bruhn, Ran 43,5; 20) Robert Pettersson, Ran och Stig Gustavsson, Katrineholms KK 44,8; 22) Rolf Pettersson, Sundsvall 45,0; 23) Per Henry Eklund, Malmö 45,4; 24) Björn Olsson, Ran 47,2; 25) Rolf Berlin, Cundsvall 49,9; 26) Rolf Eriksson, Katrineholms SS 50,7; 27) Bo Kinberg, Katrineholms SS 55,0; 28) Olle Strand, Katrineholms SS 56,0.

A-juniorer, damer, 50 m fjärilsim:

	Poäng	Slutresultat
1. Limhamns SS	3.152,8	15.972,9
2. Malmö SS	2.401,6	14.845,6
3. Katrineholms SS	1.774,8	11.281,4
4. Umeå SS	1.895,4	11.184,6
5. Västerås SS	1.950,6	10.943,2

Individuellt: 1) Doris Törnegren, Limhamn 37,8; 2) Monica Peters, Limhamn 38,0; 3) Karin Wallgren, Limhamn 40,4; 4) Anna Karin Landgren, Malmö 41,8; 5) Ingrid Tausher, Malmö 42,0; 6) Gun Karlsson, Limhamn 42,3; 7) Eva Haeffner, Västerås 44,0; 8) Görel Brorsson, Umeå 46,5; 9) Margareta Nystedt, Umeå 47,1; 10) Berit Wallin, Malmö 47,8; 11) Anita Hammarström, Västerås 48,8; 12) Ulla Abrahamsson, Katrineholms SS 50,5; 13) Britt Marie Nilsson, Malmö 51,3; 14) Birgitta Malmquist, Katrineholms SS 51,5; 15) Dorothy Linde, Katrineholms SS 52,7; 16) Els-Britt Carlsson, Västerås 53,3; 17) Eva Sundström, Umeå 54,9; 18) Ann-Margret Jangert, Katrineholms SS 56,2; 19) Anna-Lena Rydén, Västerås 57,8; 20) Anita Windelheim, Umeå 58,0.

B-juniorer, damer, 50 m fjärilsim:

	Poäng	Slutresultat
1. Limhamns SS	2.545,0	13.318,0
2. Sala SS	1.885,8	11.494,8
3. Sundsvalls SS	2.193,3	11.032,8
4. SK Ran	1.167,4	9.648,8
5. Malmö SS	1.679,4	8.611,5

Individuellt: 1) Gertrud Lindberg, Limhamn och Gnuilla Sam Persson, Limhamn 42,6; 3) Birgitta Englund, Sundsvall 44,5; 4) Lena Andersson, Limhamn 44,6; 5) Kristina Engelfeldt, Sundsvall 45,6; 6) Barbro Nordholm, Sala 45,8; 7) Maj Törnqvist, Limhamn 46,3; 8) Birgit Dahlström, Sundsvall 46,8; 9) Britt Pettersson, Sala 50,7; 10) Anita Hansson, Malmö 52,9; 11) Ingrid Svensson, Malmö 53,0; 12) Monica Theussen, Sala 53,6; 13) Ulla Sandberg, Sundsvall 54,0; 14) Gunilla Mårtensson, Malmö 54,5; 15) Monica Eklund, Sala 55,7; 16) Anna Stina Carlsson, Malmö 56,0; 17) Karin Larsson, Ran 1.01,0; 18) Agneta Söderholm, Ran 1.03,0; 19) Ann-Kristin Wermén, Ran 1.05,0; 20) Lillemor Quick, Ran 1.10,3.

GRUPP III.

Seniorer, herrar, 100 meter fjärilsim:

	Poäng	Slutresultat
1. Kalmar SS	2.858,9	16.942,5
2. Göteborgs KK	2.830,3	15.910,0
3. Huskvarna SLS	1.967,1	12.697,4

Individuellt: 1) Arne Zidén, Kalmar 1.15,0; 2) Paul Johansson, Kalmar 1.20,1; 3) Ingvar Arvidsson, Göteborg 1.23,2; 4) Jan Hamnesjö, Göteborg 1.25,0; 5) Lars Pettersson, Huskvarna 1.25,5; 6) Ralph Hofgren, Göteborg 1.25,9; 7) Rolf Forsell, Huskvarna 1.26,8; 8) Owe Floberg, Göteborg 1.34,2; 9) Henry Kalmewall, Kalmar 1.36,3; 10) Jan Björk, Huskvarna 1.40,2; 11) Reino Engquist, Kalmar 1.42,6.

A-juniorer, herrar, 100 m fjärilsim:

	Poäng	Slutresultat
1. Skellefteå SK	3.740,7	18.369,4
2. Göteborgs KK	2.827,4	14.605,4
3. Kalmar SS	2.665,0	13.826,0
4. Hofors AIF	532,9	11.454,7

Individuellt: 1) Rolf Olander, Skellefteå 1.11,5; 2) Gunnar Björklund, Skellefteå 1.13,0; 3) Curt Furberg, Skellefteå 1.14,9; 4) Åke Högsell, Kalmar 1.21,1; 5) Ingvar Andersson, Göteborg 1.22,2; 6) Lars Erik Paulsson, Göteborg 1.23,2; 7) Thor Hedman, Skellefteå 1.24,4; 8) Bengt Boman, Göteborg 1.24,5; 9) Sven Birger Peterson, Kalmar 1.29,0; 10) Sören Olsson, Kalmar 1.27,0; 11) Sigv. Lindström, Hofors 1.40,0; 12) Kent Henricsson, Göteborg 1.41,1; 13) Göran Kindström, Kalmar 1.47,5.

B-juniorer, herrar, 50 m fjärilsim:

	Poäng	Slutresultat
1. Kalmar SS	2.744,6	14.961,7
2. Göteborgs KK	1.998,1	12.024,2
3. Huskvarna SLS	2.124,4	11.087,9
4. Hofors AIF	1.706,5	9.840,3

Individuellt: 1) Rolf Friberg, Huskvarna 34,1; 2) Ingemar öberg, Kalmar och Stig Kindström, Kalmar 34,9; 4) Hans Gustavsson, Hofors 36,0; 5) Roland Cras, Kalmar 37,0; 6) Kurt Sundén, Huskvarna 37,9; 7) Sten Lindqvist, Göteborg 38,1; 8) Thomas Olsson, Kalmar 38,8; 9) Claes Svensson, Göteborg 39,5; 10) Göran Alm, Göteborg 45,6; 11) Lars Evert Andersson, Huskvarna 47,2; 12) Lennart Blom, Hofors 47,8; 13) Urban Sandhede, Göteborg 49,8; 14) Villy Munther, Hofors 51,6; 15) Hans Junedahl, Huskvarna 53,7; 16) John Hagen, Hofors 56,6.

Seniorer, damer, 50 m fjärilsim:

	Poäng	Slutresultat
1. Harnäs SS	2.344,3	14.704,7
2. SK Najaden	1.108,9	13832,1
3. Kalmar SS	1.447,5	11.726,5
4. Huskvarna SLS	489,9	5.447,1

Individuellt: 1) Gunnel Ekström, Harnäs 37,2; 2) Berit Gustafsson, Kalmar 43,8; 3) Maj-Britt Helin, Najaden 45,5; 4) Margareta Ekström, Harnäs 46,8; 5) Anita Andersson, Najaden 48,7; 6) Anna Maria Nordenfeldt, Huskvarna 49,6; 7) Hjördis Holmström, Harnäs 50,7; 8) Birgitta Stavås, Kalmar 53,4; 9) Birgitta Knapp, Harnäs 54,5; 10) Inga Lill Carlsson, Kalmar 57,2.

A-juniorer, damer, 50 m fjärilsim:

	Poäng	Slutresultat
1. SK Najaden	2.236,6	14.039,6
2. Kalmar SS	2.410,3	13.951,9
3. Skellefteå SK	1.958,7	12.611,6
4. Hofors AIF	1.990,9	11.269,5

Individuellt: 1) Ulla Nordén, Kalmar 41,1; 2) Britt Kaldner, Kalmar 42,0; 3) Ulla Zachrisson, Skellefteå 44,9; 4) Ragnhild Romell, Najaden 45,3; 5) Kajsa Söderqvist, Najaden 45,5; 6) Kerstin Rosenberg, Hofors 46,0; 7) Sonja Sandell, Najaden 47,2; 8) Birgit Karlander, Kalmar 48,0; 9) Berit Brandhill, Hofors 48,8; 10) Boel Ramstedt, Najaden 49,8; 11) Marianne Andersson, Skellefteå 51,5; 12) Karin Rosenblad, Hofors 51,8; 13) Ann-Charlotte Caldner, Kalmar och Ingegärd Linders, Skel-

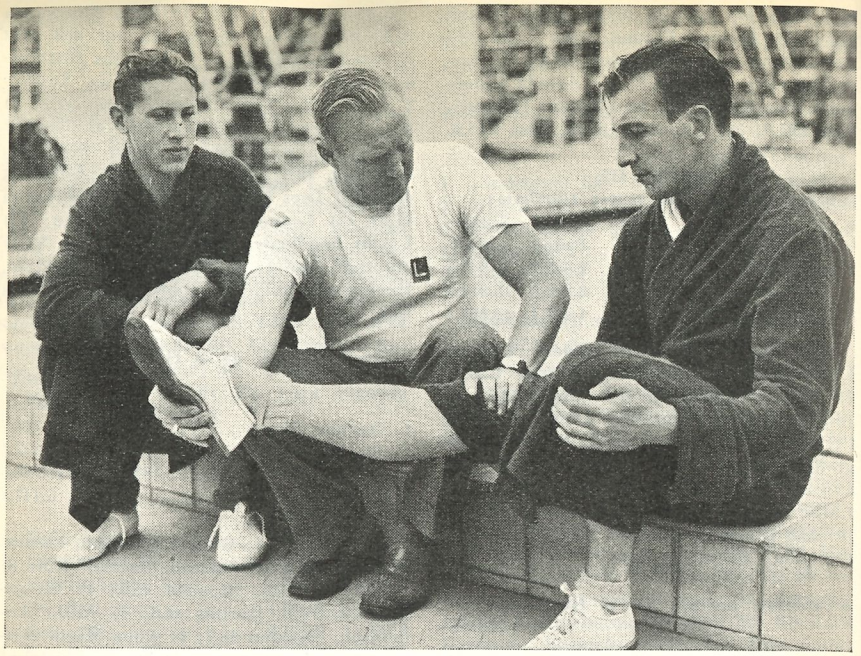

Boråsduon Lasse Svantesson och Per-Olof Östrand tillsammans med finländaren Ali Kähköhnen, som »fjärilar» 100 meter på 1.08 vilken dag som helst.

lefteå 52,0; 15) Birgitta Sundell, Hofors 52,9; 16) Margareta Wikström, Skellefteå 53,3.

B-juniorer, damer, 50 m fjärilsim:

	Poäng	Slutresultat
1. Kalmar SS	2.587,1	14.120,2
2. SK Najaden	2.648,8	12.043,7
3. Harnäs SS	1.746,1	10.565,2
4. Huskvarna SLS	1.463,7	8.332,8

Individuellt: 1) Gunilla Fridh, Najaden 42,0; 2) Gullan Frosth, Kalmar 42,3; 3) Barbro Carlander, Kalmar och Britta Åstrand, Najaden 42,8; 5) Marie Louise Fridlund, Najaden 43,4; 6) Ulla-Britt Nydén, Najaden 44,2; 7) Britt-Marie Carlsson, Kalmar 44,6; 8) Britta Högsell, Kalmar 44,8; 9) Kerstin Lindblad, Harnäs 46,8; 10) Lis Kersti Eiritz, Harnäs 47,0; 11) Mona Åkesson, Huskvarna 52,0; 12) Anna Karin Nordenfeldt, Huskvarna 52,4; 13) Elsie Friberg, Huskvarna 58,5; 14) Eva Sundberg, Harnäs 60,6; 15) Kerstin Törnberg, Harnäs 64,5; 16) Marianne Friberg, Huskvarna 1.12,4.

Simförbundet

Förbundet är i tillfälle erbjuda ett mindre antal silkesbaddräkter, marinblå **nr 36,** till ett pris av 9:— kr.

AB. Realtryck, Sthlm 1953

Simsport

Meddelanden från Svenska Simförbundet

JULI-AUGUSTI *NUMMER* 5-6 - ÅRG. 8 1953



Bröstsimmästarinnan Ruth Wester hissas av entusiastiska neptunkamrater bland vilka märks fjärilsimmästarinnan Ulla-Britt Eklund, frisimmästarinnan Marianne Ludquist och långdistansaren Kristian König i halmhatt.