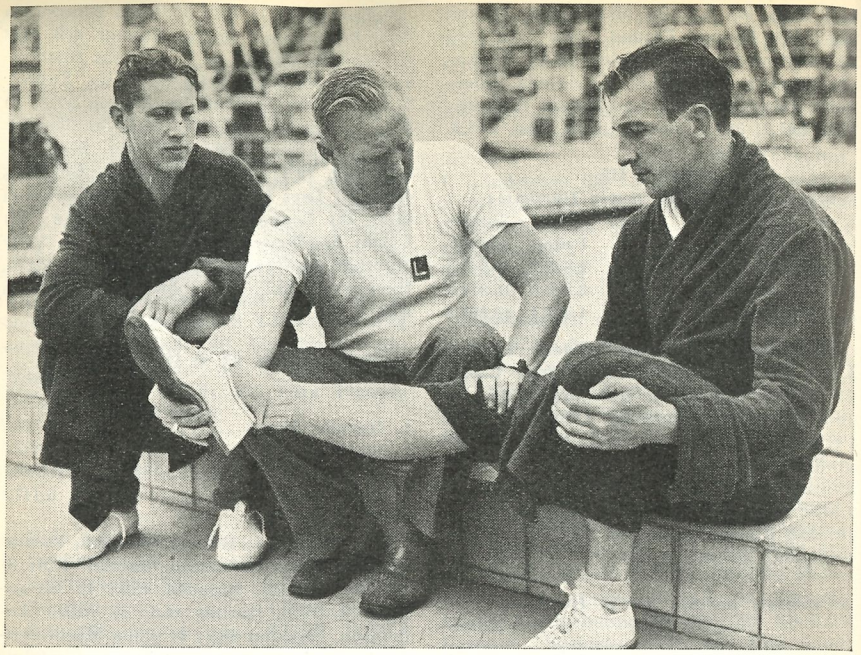

Boråsduon Lasse Svantesson och Per-Olof Östrand tillsammans med finländaren Ali Kähköhnen, som »fjärilar» 100 meter på 1.08 vilken dag som helst.

lefteå 52,0; 15) Birgitta Sundell, Hofors 52,9; 16) Margareta Wikström, Skellefteå 53,3.

B-juniorer, damer, 50 m fjärilsim:

	Poäng	Slutresultat
1. Kalmar SS	2.587,1	14.120,2
2. SK Najaden	2.648,8	12.043,7
3. Harnäs SS	1.746,1	10.565,2
4. Huskvarna SLS	1.463,7	8.332,8

Individuellt: 1) Gunilla Fridh, Najaden 42,0; 2) Gullan Frosth, Kalmar 42,3; 3) Barbro Carlander, Kalmar och Britta Åstrand, Najaden 42,8; 5) Marie Louise Fridlund, Najaden 43,4; 6) Ulla-Britt Nydén, Najaden 44,2; 7) Britt-Marie Carlsson, Kalmar 44,6; 8) Britta Högsell, Kalmar 44,8; 9) Kerstin Lindblad, Harnäs 46,8; 10) Lis Kersti Eiritz, Harnäs 47,0; 11) Mona Åkesson, Huskvarna 52,0; 12) Anna Karin Nordenfeldt, Huskvarna 52,4; 13) Elsie Friberg, Huskvarna 58,5; 14) Eva Sundberg, Harnäs 60,6; 15) Kerstin Törnberg, Harnäs 64,5; 16) Marianne Friberg, Huskvarna 1.12,4.

Simförbundet

Förbundet är i tillfälle erbjuda ett mindre antal silkesbaddräkter, marinblå **nr 36**, till ett pris av 9:— kr.

AB. Realtryck, Sthlm 1953

Simsport

Meddelanden från Svenska Simförbundet

JULI-AUGUSTI *NUMMER* 5-6 - ÅRG. 8 1953



Bröstsimmästarinnan Ruth Wester hissas av entusiastiska neptunkamrater bland vilka märks fjärilsimmästarinnan Ulla-Britt Eklund, frisimmästarinnan Marianne Ludquist och långdistansaren Kristian König i halmhatt.

SIMSPORT

MEDDELANDEN
FRÅN SVENSKA SIMFÖRBUNDET

Redaktionskommitté:
SIGFRID HEYNER (ansvarig utgivare)
HENRY RUNSTRÖMER (huvudredaktör)
GÖSTA ÖLANDER

Adress: SVEAVÄGEN 29. STOCKHOLM

Europarekord på 200 m rygg

Gilbert Bozon, Frankrikes olympiske silvermedaljör, som tidigare förbättrade amerikanen Alan Stacks världsrekord på 100 m ryggsim från 1.03,6 till 1.03,3, har gjort en attack mot Stacks 200-metersrekord som lyder på 2.18,5. Försöket, vilket ägde rum i den lilla staden Troyes, misslyckades. Tiden 2.19,7 räckte dock till nytt europarekord. Det tidigare hade Bozon själv på 2.20,7.

Det svenska rekordet, som också var europarekord på sin tid, håller Björn Borg med 2.26,9 sedan 1939. Hans Andersson, Tunafors, vår förste svenske mästare i grenen, hade 2.34,3, vilket visar, att våra ryggsimmare har långt kvar till den internationella toppen.

Ungerskt världsrekord

Vid tävlingar i Bukarest noterade ungerska damlaget på 4×100 medley nytt världsrekord med 5.09,2. Vid samma tillfälle hade Czordas 18.46,9 på 1.500 fritt och Kadas 57,6 på 100 fritt.

Bästa simmarna genom tiderna

Den franske simexperten Louis Vincent har försökt sig på att kontruera en världsranglista för de 10 bästa simmarna genom tiderna. Hans lista, som väl knappast har annat än kuriositetsintresse, fick följande utseende:

1) J. Weissmüller, USA
2) Alex Jany, Frankrike
3) Arne Borg, Sverige
4) Adolph Kiefer, USA
5) Y. Tsuruta, Japan
6) Yusa, Japan
7) Peter Fick, USA
8) Alan Ford, USA
9) Jack Medica, USA
10) H. Furuhashi, Japan

Herr Redaktör!

Är det teoretiskt tänkbart, att ett simresultat kan godkännas av FINA som världsrekord men underkännas av Svenska Simförbundet som svenskt rekord? *Vadslagare.*

Svar: Ja. Detta hänger samman med formerna för utlysning av tävlingarna. FINA har i motsats till svenska förbundet ej specificerat utlysningsorganen. Det räcker sålunda för IF Elfsborg — för att ta ett färskt exempel — att annonsera ett världsrekordförsök i Borås Tidning. Ett klubblag som vill ha ett svenskt rekord godkänt måste däremot utlysa tävlingen i endera Svensk Idrott eller Idrottsbladet senast 3 dagar före tävlingen.

Sekreterarens spalt

Simsommaren var lyckad. Det är länge sedan vi simmare kunnat glädja oss åt en så vacker och varm utomhussäsong som detta år. Allt borde sålunda varit upplagt för en riktig rekordsommar i simning.

Men simmarna fick i stället en stor sorg. Samtidigt med värmen kom epidemierna med åtföljande badförbud alltsedan slutet av juni månad, så att flera av våra bästa friluftsbad i över en månad varit avstängda för simning. Många av våra bästa simmare gick på så sätt miste om utomhusträningen och i en del fall till och med haft svårigheter att få sig ett vanligt bad. I Stockholm har situationen varit särskilt svår. Enligt läkarna borde friluftsbaden i Stockholm, med undantag för ett par ynkliga bassängbad, helst stängas för alltid.

PÅ ANNAN PLATS skall jag redogöra för min egen syn på den förstöring av våra badvatten, som äger rum i vårt sjörika land, en förstöring eller förgiftning, som går mot sin kulmen och som, om den får fortsätta, inom några årtionden resulterar i att svenska folket och i första hand befolkningen i våra snabbt växande städer och större samhällen, står helt utan hygieniska badmöjligheter utomhus.

STADGARNA och reglerna äro klara sedan den 1 juli. Några större anmärkningar ha hittills icke influtit. Ett och annat tryckfel har som alltid smugit sig in och en och annan ändring har kanske vållat litet huvudbry ute i distrikten.

Jag tänker i första hand på de nya juniorbestämmelserna. Härtill skall endast följande förklaring göras. Styrelsen fick årsmötets uppdrag att ändra stadgarna i enlighet med årsmötets beslut samt omarbeta reglerna i enlighet med FINA:s regler. Styrelsen i sin tur vidarebefordrade uppdraget till VU, som sålunda följt och godkänt omarbetningen i samråd med de olika kommittéerna. Vid styrelsesammanträdet i april bestämdes, att junior-SM skall arrangeras fr. o. m. år 1954 och att dessa mästerskap skulle gälla som uttagningstävlingar för junior-NM. Då åldersgränsen vid dessa NM för såväl flickor som pojkar är 18 år, ansåg VU följdriktigt i samråd med simkommittén, att junioråldern i Sverige skulle vara densamma som den är i Norden i övrigt och för övrigt i de länder utanför Norden, med vilka vi ha det största tävlingsutbytet.

ÖVRIGA ÄNDRINGAR äro helt i enlighet med FIFA:s regler med undantag för mästerskapsbestämmelserna. Distrikten ha kanske ansett, att programmet för distriktsmästerskap — detsamma som för SM — är i största laget. VU har nog själv varit av samma uppfattning under nuvarande förhållanden. Det är emellertid ett önskemål från RF, som härmed uppfyllts och

— FÄDERNAS MISSGÄRNINGAR —

Om föroreningen av våra vatten

I en tidkrift om 700-årsjubilaren Stockholm läste vi en artikel för några dagar sedan om våra medeltida snuskiga förfäder och de följder denna nedgrisning av vår redan då vackra stad förde med sig i form av vattenförgiftningar och därav följande farsoter av mångahanda slag. Författaren jämförde dödligheten då och nu och allt som gjorts för att Stockholm blivit så vackert och rent, som det nu är. Hela artikeln var en lovsång till vårt nuvarande tidevarv och de stadens fäder, som ordnat det så gott för oss. Vi pöste och säkert många med oss. »Tänk vad vi är bra i alla fall, renligheten riktigt lyser om oss».

Kort därefter kom vi att promenera utefter Norr Mälarstrand och vi började tänka tillbaka på gamla Strömbadet och alla andra badmöjligheter, som Stockhom hade för endast några årtionden sedan. Och så gick tanken tillbaka till våra medeltida förfäder. De måste trots allt snusket inom staden ha haft ett paradis inpå knutarna. Där låg Mälaren med sitt då kristallklara vatten och runt om i omgivningarna funnos otaliga sjöar med rent och fint badvatten. Tänk om våra förfäder vetat om att bad är hälsa. Vilket sunt folk hade vi då inte haft i vårt medeltida Stockholm. Men människorna kände icke till vilka hälsokällor de hade att ösa ur. De visste helt enkelt icke om hur lätt de hade att hålla sig rena och bli av med snusket och allt vad därur följer i form av epidemier.

Vad vi fått veta.

Hur annorlunda borde icke tiden vara nu. Människorna och framförallt våra styrande organ ha fått veta, att bakterier frodas i snusk och förorenat vatten. Allt detta ha vi fått veta genom vetenskapen, som med kostnader på flera hundratals miljoner kronor klart fastslagit, att farsoter och sjukdomar av olika slag enbart äro en följd av orenlighet. Och hur ha nu de styrande utnyttjat dessa vetenskapens upptäckter. Jo, i årtionden ha våra kloakledningar årligen utan minsta åtgöranden från myndigheternas sida pumpat miljontals kubikmeter latrin och kloakvatten i våra sjöar och vattendrag, så att dessa numera även utan direkt badning utgöra en allvarlig smittofara för stora delar av svenska folket. I denna dag finns det knappast någon sjö eller något vattendrag i närheten av våra städer och större samhällen, som kan godtagas som lämpligt badvatten. Och allt detta har skett i ett upplyst tidevarv i full medvetenhet om riskerna.

Är det inte hemskt?

Är det inte hemskt att tänka sig, att denna vattenförstöring, som numera även drabbar vårt grundvatten i stora delar av landet, ännu under många årtionden kommer att öka i stället för att avtaga. Våra medeltida förfäder kunna åtminstone försvara sig med att de icke visste bättre. I vår tid finnes inget försvar. Varje fortsatt vattenförstöring sker med berått mod och ansvaret härför vilar tungt på de styrande i stat och kommun. Här om någonsin måste »låt-gå-systemet» ha ett slut. Inga offer böra vara för stora för att få ett slut på detta snusk och en ändring måste göras omedelbart, helst i form av ett rent byggnadsförbud för samhällen, som icke nöjaktigt ordnat hygieniska avlopp.

Inom Stor-Stockholm finnes fortfarande samhällen, som icke ha ett avlopp, utan där allskons orenlighet spolas direkt ut i diken utefter vägarna, vilka därigenom blivit rena pesthärdar.

Vi har lärt oss bada.

Det räcker emellertid icke med att avloppsledningar läggas och att kloakvattnet därefter får rinna ned direkt i sjöarna eller vattendragen, så att dessa efter tämligen kort tid förvandlas till rena latrinbehållare. Vårt folk har lärt sig att bada och hålla sig rent. Låt oss icke återgå till medeltidens vanor med badförbud och allskons snusk.

Svenska Simförbundet och dess organ runt om i landet ha hittills sökt verka för simkonstens utbredning bland vårt folk och att detta kan ske i lämpliga badanläggningar. Vår uppgift måste nu också bli att se till att en medveten vattenförstöring upphör, så att våra vackra sjöar och vattendrag en dag — som vi hoppas i en icke alltför avlägsen framtid — åter kunna användas för bad och simsport utan att människorna därför skola behöva riskera epidemier och faror för egna liv. Vår folkmängd är icke större, än att vi med rätt ledning inom kort tid borde bli herrar över

---

det är klart, att vi ute i distrikten bör sträva efter att få ett så omfattande program som möjligt. Så länge distrikten emellertid ej ha tillräckligt med simmare för alla grenar, kommer naturligtvis dispens att lämnas. VU har vid detta dispensförfarande helt följt distriktens önskemål.

Höjd juniorålder för flickorna!

Svenska Simförbundets nya stadgar och tävlingsregler kan rekvireras från förbundskansliet. Föreningarna, som erhållit ett gratisexemplar, uppmanas att vid anordnande av tävlingar kontrollera att de nya tävlingsreglerna tillämpas.

Särskilt påpekas, att junioråldern för flickor höjts till 18 år, samt de nya representationsbestämmelserna, som endast tillåter simmare att tillhöra högst två föreningar per år.

den situation vi nu råkat in i. Inget offer bör vara för stort. Vi kosta årligen på hundratals miljoner för vår sjukvård. Låt oss då även se till att orsaken till en stor del av våra sjukdomar avlägsnas.

»Vi visste icke bättre?»

Andra länder ha för länge sedan insett den fara, som hotar deras folk i och med en vattenförstöring. Vid promenaden utefter Norr Mälarstrand kunde vi inte undgå att tänka tillbaka på ett besök i Chicago, där man mitt inne i staden utefter Michigansjön har kilometerlånga badplager med kristallklart vatten. Inte ett avlopp går ut i sjön och stadens dricksvatten tas upp endast någon kilometer ut i sjön till stadens fem miljoner invånare. Så kunde vi haft det även här i Stockholm och badproblemet, som nu synes vara olösbart, hade icke behövt vara något problem. Ansvaret härför kan endast falla på dem, som i all sin vishet kallats stadens styresmän. Deras medeltida föregångare kan försvara sig med: »Vi visste icke bättre». Nuvarande och närmast föregående »fäder» ha inget försvar. De visste genom vetenkapliga rön, att en stad icke kan byggas upp enbart med hus. De hygieniska förhållandena runt omkring dessa hus måste ordnas jämsides och så, att icke befolkningens hälsa äventyras. Så har icke skett inom Stor-Stockholm och ej heller inom de flesta städer och större samhällen runt om i Sverige.

Sigge Heyner.

Kadas årets sprinterkung?

Ungraren Gésa Kadas har på 50-mersbana i Budapest noterat årets bästa tid på 100 meter frisim med 57,6. Landsmannen Ipacs var tvåa i samma lopp med 58,5.

Är Kadas årets sprinterkung? Ja, svaret på den frågan får man väl inte förrän i september, då ungraren drabbar samman med Göran Larsson i den ungersk-svenska landskampen och siktar på revansch för nederlaget i olympiska finalen.

Ryssen Bogatschew vill förmodligen också göra anspråk på europasprinterkungtiteln. Han har gjort 57,7 i Moskva. Samma tid har f. ö. vår gamle vän, fransmannen Alex Jany gjort i Marseille. I samma bassäng hade Göran Larsson en vecka senare 58,2. Man Göran kan säkert bättre, då han pressas ordentligt. Det visade han i Helsingfors i fjol. Och i år är SKK-aren bättre tränad påstås det.

P. S.

Hellas vann årets SM-polo

SoIK Hellas försvarade SM-titeln i vattenpolo genom att vinna finalmatchen i årets allsvenska serie över IF Elfsborg i Borås efter en mycket jämn och spännande duell. Referat och serietabell införes i nästa nummer av Simsport.

NYA SM-SEGRARE I 12 GRENAR

Neptun avlöste SKK som bästa klubb

Fjolårets sim-SM i Kalmar gick trots regn och olustigt väder, till historien om rekordens sim-SM med 13 nya mästerskapsrekord och två svenska dito. I år i Tinnerbäcksbadet blev det för omväxlings skull fullständigt rekordfritt och inget av segrarresutaten i simningarna kunde mäta sig med fjolåret, vilket emellertid inte hindrar att det var goda och löftesgivande tävlingar, från vilka man framförallt minns framarschen av ungdomen. Som verkligen är ung när det är fråga om simning.

Vädret, som inte heller den här gången var enbart gynnsamt stämt mot dem som bar arrangemangens tunga, gjorde förstås sitt till att alla tidigare noteringar stod sig, men mera betydde helt säkert att Tinnerbäcksbadets vatten är ganska tungsummet och att banlängden är 50 m mot Kalmars 25. Värst — med nederbörden alltså — var det på öppningsdagen, då emellertid publiekn kompenserades med två prima sensationer i form av Örebros Berit Mattsson och Malmös Jan-Olof Larsson, två 15-åringar som inte aktade för rov att helt överraskande lägga beslag på vardera en mästerskapstitel, den förra besegrade sådana »kanoner» som Ruth Wester och Ulla-Britt Eklund på 100 m bröstsim, och den förre slående olympiern och titelförsvararen Bengt Rask på 200 m fjärilsim.

Riktigt så fina s. k. knallsensationer blev det inte i fortsättningen, men Hellas' Bo Eriksson hjälpte till med att sätta extra piff på lördagens anrättningen genom en undervattensspurt som förde honom före titelförsvarande Bo Larsson i mål på 200 m bröstsim, och i herrarnas ryggsim såg det ut att bli än ännu större skräll, då Skellefteås Rolf Olander ännu fem meter före målplankan ledde före Göran Larsson. Som dock genom en behjärtad ansträngning avvärjde hotet och försvarade titeln.



Bo Eriksson, Hellas, dubbelmästare i bröstsim.

De flesta titlarna gick till huvudstaden, som lade beslag på åtta manliga och lika många kvinnliga, medan landsorten — på prispallen förekom simmare från Boden i norr till Malmö i söder — fick nöja sig med tre respektive fem. Bästa klubb blev SK Neptun, som trots sin underlägsenhet i hopp och polo berövade SKK det bergvallska vandringspriset, men »Kappis» var dock värst ifråga om antalet SM med sex manliga och två kvinnliga titlar. Neptun kom upp i sex, alla hemförda av flickorna, medan Elfsborg blev bästa landsortsklubb med fyra manliga titlar och därtill var primus ifråga om simning på herrsidan.

Framgångsrikaste deltagare var inte oväntat Per-Olof Östrand och Marianne Lundquist, som kunde redovisa vardera fyra mästerskap, elfsborgaren tre individuella och ett i lag, Neptunflckan två av vardera saget. Närmast kom sedan Göran Larsson med segrar på 100 m frioch ryggsim samt ett lagmästerskap och den redan nämnde Bo Eriksson, som även lade beslag på det korta bröstsimmet, där favoriten, Bo Larsson, fick vika också för Bodens Sten Sander och Lennart Brock från Lund.

Rolf Olander och Sten Sander har nämnts, men de var inte de enda norrländska hoppen i denna den 55:te SM-tävingen, som tvärtom i hög grad fick sin prägel av de norrländska insatserna. Gott folk kom även söderifrån, men att Skåne är på frammarsch visste man ju förut. Och så finns det anledning att apostrofera simhopparna, inte bara den svenska vordna Birthe Christoffersen-Hanson, som säkert lade beslag på båda titlarna på damsidan. Där man dock gärna skulle ha sett ett något större deltagande än det som bjöds den här gången.

RESULTAT

DAMER:

100 m frisim: 1) Marianne Lundquist, Neptun, 1.11,4; 2) Maud Berglund, Neptun, 1.11,4; 3) Anita Andersson, Najaden, 1.12,0; 4) Monica Peters, Limhamn, 1.12,7; 5) Ingegerd Lindfeldt, Neptun, 1.14,8; 6) Åsa Svensson, Elfsborg, 1.14,9.

400 m frisim: 1) Marianne Lundquist, Neptun, 5.41,5; 2) Åsa Svensson, Elfsborg, 5.44,0; 3) Liselotte Jonasson, Elfsborg, 5.46,4; 4) Monika Peters, Limhamn, 5.46,9; 5) Giggi Sundholm, Bodens BK, 6.01,1; 6) Ingegerd Lindfeldt, Neptun, 6.02,6.

4×100 m frisim: 1) Neptun, lag 1 (I. Lindfeldt, U.-B. Eklund, M. Berglund, M. Lundquist) 4.53,7; 2) Limhamn 5.08,3; 3) Najaden 5.11,0; 4) Neptun, lag 2, 5.11,0; 5) Elfsborg 5.14,2; 6) Karlskoga 5.27,4.

100 m bröstsim: 1) Berit Mattsson, örebro SS, 1.28,8; 2) Ruth Wester, Neptun, 1.29,9; 3) Ulla-Britt Eklund, Neptun, 1.30,3; 4) Solveig Skog, Najaden, 1.31,7; 5) Kajsa Söderkvist, Najaden, 1.33,8; 6) Görel Brorsson, Umeå SS, 1.35,3; 7) Berit Gustafsson, Uppsala, 1.37,3.

200 m bröstsim: 1) Ruth Wester, Neptun, 3.12,0; 2) Berit Mattsson, örebro, 3.15,0; 3) Kajsa Söderqvist, Najaden, 3.15,8; 4) Solveig Skog, Najaden, 3.16,2; 5) Maj-Britt Helin, Najaden, 3.19,5; 6) Kerstin Pettersson, Elfsborg, 3.23,0.

200 m fjärilsim: 1) Ulla-Britt Eklund, Neptun, 3.13,2; 2) Britt-Marie Andersson, Neptun, 3.17,4; 3) Ebba Haglund, Neptun, 3.27,9; 4) Yvette Vedholm, Jönköping, 3.39,7; 5) Maili Larsson, Neptun, 3.53,8.

100 m ryggsim: 1) Margareta Westeson, Poseidon, 1.19,2; 2) Birgitta Lundgren, Norrköpings KK, 1.21,0; 3) Marianne Lundquist, Neptun, 1.23,1; 4) Ulla-Britt Eklund, Neptun, 1.23,1; 5) Kajsa Brännström, Bodens BK, 1.25,6; 6) Vivi-Anne Johansson, Elfsborg, 1.26,3.

4×100 m olika simsätt: 1) Neptun lag 1 (M. Lundquist, R. Wester, U.-B. Eklund, M. Berglund) 5.36,2; 2) Elfsborg 5.46,6; 3) Limhamn 5.51,9; 4) Najaden 5.52,0; 5) Neptun lag 2 5.53,5; 6) Norrköping 6.04,0.

SM-simmet i ett nötskal

ANTAL FINALER: herrar 13, damer 11, summa 24.

NYA MÄSTARE: Jan-Olof Larsson, Bo Eriksson, Svante Johansson, Bengt Rask. DAMER: Margareta Westesson, Rut Wester, Birte Hansson (svikthopp och höga hopp), Berit Mattsson, Marianne Lundqvist (400 m), Ulla-Britt Eklund, Monica Peters.

SM-TITLARNAS FÖRDELNING: Stockholm: herrar 8, damer 8 = 16. Landsorten: herrar 5, damer 3 = 8.

SM-TITLAR PR KLUBB: SKK 8 (herrar 6, damer 2), Neptun 6 (alla damer), Elfsborg 4 (alla herrar), Hellas 2 (båda herrar), Malmö SS 1 (herrar), Poseidon 1 (damer), Örebro 1 (damer), Limhamn 1 (damer).

FYRFALDIG MÄSTARE: Östrand (3 indiv. + 1 lag), Marianne Lundqvist (2 + 2).

TREFALDIG MÄSTARE: Göran Larsson (2 + 1).

DUBBELMÄSTARE: Bo Eriksson.

KLUBBARNAS POÄNG (Bergvalls vandringspris, 7—5—4—3—2—1 i inomhus- och ute-SM samt polo): 1) Neptun 188, 2) SKK 142, 3) Elfsborg 92, 4) Poseidon, Lund 55, 5) Hellas 49, 6) Najaden, Göteborg 43, 7) Limhamns SS 40 poäng.

SVENSKA REKORD ELLER SM-REKORD: Inga.

BÄTTRE SEGRARRESULTAT ÄN 1952: Inga.

MEST ÖVERRASKANDE: Mästarna Jan-Olof Larsson o. Berit Mattsson.

STARKA FINALKLUBBAR: 400 frisim Elfsborg dubbelseger, livräddning damer 4 neptunare, 2 limhamnare av sex, 200 bröstsim herrar dubbelseger för Hellas, svikthopp herrar SKK 1—2—4, 200 frisim herrar Elfsborg 1—2—3—5, 100 frisim damer Neptun dubbelseger, 200 fjäril damer Neptun 1—2—3—5, 100 bröstsim damer Neptun 2—3, 400 frisim damer Elfsborg 2—3, 4×100 medley damer Neptun 1—5—8, 200 bröstsim damer Najaden 3—4—5.

NORRLÄNDSKA LÖFTEN: Rolf Olander, Skellefteå, tvåa 100 rygg och 100 fritt, Sten Sander, Boden, tvåa 100 bröst, fyra 200 bröst, Lars Edstedt, Umeå, fyra 100 rygg, sjua 400 fritt, Cajsa Brännström, Boden, femma 100 rygg, Giggi Sundholm, Boden, femma 400 fritt, Görel Brorsson, Umeå, sexa 100 bröstsim.

SVAGT BESATTA GRENAR: 3 i höga hopp damer, 5 i 200 fjäril damer, 5 i svikthopp damer, endast 6—7 klubbar i lagkapperna.

Höga hopp: 1) Birthe Hanson, SKK, 92,88 p; 2) Käte Schierwagen, Najaden, 70,78; 3) Gunnel Ageby, SKK, 61,06.

Svikthopp: 1) Birthe Hansson, SKK, 127,32 p; 2) Anna-Stina Wahlberg, Neptun, 118,04; 3) Gun Ödegaard 97,67; 4) Gunnel Ageby, SKK, 97,39.

Livräddning: 1) Monica Peters, Limhamn, 1.47,5; 2) Ebba Haglund, Neptun, 1.54,5; 3) Birgitta Sam-Persson, Limhamn, 1.56,3; 4) Berit Eriksson, Neptun, 1.56,3; 5) Ruth Wester, Neptun, 2.01,1; 6) Florence Johansson, Neptun, 2.07,8.

HERRAR:

100 m frisim: 1) Göran Larsson, SKK, 59,9; 2) Rolf Olander, Skellefteå, 1.00,8; 3) O. Johansson, Elfsborg, 1.01,1; 4) Kurt Hansson, SKK, 1.01,1; 5) T. Synnerholm, Neptun, 1.01,8; 6) Martin Lundén, Neptun, 1.02,0.

200 m frisim: 1) Per-Olof östrand, Elfsborg, 2.14,3; 2) Olle Johansson, Elfsborg, 2.17,6; 3) Lars Svantesson, Elfsborg, 2.20,1; 4) Håkan Westeson, Poseidon, 2.20,5; 5) Bror Ebbe Andersson, Elfsborg, 2.21,7; 6) Tore Synnerholm, Neptun, 2.21,7.

400 m frisim: 1) Per-Olof östrand, Elfsborg, 4.51,8; 2) Olle Johansson, Elfsborg, 5.01,5; 3) Kristian König, Neptun, 5.02,7; 4) Karl Erik Mogren, SKK, 5.07,3; 5) Håkan Westeson, Poseidon, 5.08,8; 6) Jan Elvin, Hellas, 5.41,5.

1.500 m frisim: 1) Per-Olof östrand, Elfsborg, 19.48,0; 2) K. E. Mogren, SKK, 20.35,5; 3) S. V. Karlsson, Norrköping, 20.41, 8; 4) K. König, Neptun, 20.43,1; 5) Jan Elvin, Hellas, 21.37,8; 6) H. Lindström, Neptun, 22.14,4.

4×200 m frisim: 1) Elfsborg (L. Svantesson, B.-E. Andersson, O. Johansson, P.-O. östrand) 9.19,6; 2) Neptun 9.30,0; 3) SKK lag 1 9.37,9; 4) Poseidon 9.46,9; 5) Hellas 10.06,3; 6) SKK lag 2, 10.22,5.

100 m bröstsim: 1) Bo Eriksson, Hellas, 1.17,2; 2) Sten Sander, Boden, 1.20,9; 3) L. Brock, Poseidon, 1.21,0; 4) Bo Larsson, Västerås 1.21,4; 5) J. Thörnell, Hellas, 1.22,7; 6) Eje Lindholm, S 02, 1.23,1.

200 m bröstsim: 1) Bo Eriksson, Hellas, 2.51,8; 2) Bo Larsson, Västerås, 2.54,2; 3) Jan Thörnell, Hellas, 2.57,5; 4) Sten Sander, Bodens BK, 2.59,1; 5) Åke Liljekvist, Poseidon, 3.01,7; 6) Jonny Lysell, Malmö, 3.01,8.

200 m fjärilsim: 1) Jan Olof Larsson, Malmö SS, 2.50,8; 2) Bengt Rask, SKK, 2.50,8; 3) Hans Lindström, Neptun, 3.01,2; 4) Rolf Dahl, Poseidon, 3.03,3; 5) Bertil Åström, Neptun, 3.04,6; 6) Ö. Liljeholm, Limhamn, 3.07,5.

100 m ryggsim: 1) Göran Larsson, SKK, 1.09,3; 2) Rolf Olander, Skellefteå, 1.09,7; 3) Hans Andersson, Tunafors, 1.10,5; 4) Lars Edstedt, Umeå, 1.12,8; 5) Kalle Cardell, S 02, 1.13,0; 6) Gustav Hellsing, Poseidon, 1.13,0.

Birthe och Toivo vann i Sävedalen

Birthe Hansson och Toivo Öhman stod i klar särklass vid de uttagningstävlingar i höga hopp som arrangerades i Sävedalens Kåsjön söndagen den 13 juli inför 1.000-talet åskådare.

Om tävlingen skrev signaturen »Torrance» i G.-P.:

Birthe Hansson grundlade sin seger redan i första avdelningen där hon hoppade sig till 38,50 poäng före Schierwagen som fick 35,07 och unga Gunnel 27,40. »Danskans» första hopp, en och en halv flygande volt med pik och anlopp, knäckte medtävlerskorna. Hon fick här 13,5 poäng medan Käte och Ageby fick nöja sig med 10,93 resp. 9,87 p. I sitt andra hopp lyckades göteborgskan bättre och vann omgången medan Birthe kom igen i tredje med ett vackert baklänges huvudhopp i pik. Schierwagens tyska hopp i rak stil gav inte så mycket i poängväg utan Hansson gick till säker vila under herrarnas inledande omgångar. Väl inne i andra avdelningen drog hon ytterligare ifrån, särskilt det tyska hoppet med en och en halv flygande volt, grupperat, gav massor av pluspoäng. I belöning fick hon av domarna 14 p. Hoppet var även damavdelningens vackraste.

Herrarna inledde med sex hopp och säkraste agerande var Toivo öhman, som tog ledningen med 75,67 före »Knoppis» 66,15 och Liljeberg 60,83. Men bäst i första hoppet blev i alla fall Lidén med 12,03 p. efter ett mollbergskt hopp med anlopp och rak stil.

Dagens bästa hopp svarade öhman för i första avdelningens sluthopp: en och en halv volt framåt med halvskruv och anlopp som gav 15,72 p. De andra två avslutade också med samma hopp men hann inte räta ut benen i tid och fick därför (Lidén) 10,73 och (Liljeberg) 10,00.

I andra omgången var Toivo öhman ävenledes säkrast och ökade på sin ledning. Lidén i sin tur drog bra ifrån hellenen men någon verklig chans att knappa in på öhman hade han aldrig. Men så är varken han eller Käte riktigt färdigtränade ännu.

Resultat:

Raka hopp, herrar: Toivo öhman 124,40; Knut Lidén 111,22; Arne Liljeberg 98,52.

Damer: Birthe Hansson, 73,37; Käte Schierwagen 66,87; Gunnel Ageby 55,14.

4×100 m olika simsätt: 1) SKK lag 1 (G. Larsson, J. Rothman, B. Rask, K. Hansson) 4.47,8; 2) Poseidon 4.51,8; 3) Elfsborg 4.57,1; 4) SKK lag 2 4.59,4; 5) S 02, Göteborg, 5.02,7; 6) Neptun lag 2 5.07,4; 7) Skellefteå 5.09,6.

Höga hopp: 1) T. öhman, SKK, 138,77; 2)Knut Lidén, SKK, 122,80; 3) B. Comstedt, S 02, 110,53; 4) A. Liljeberg, Hellas, 109,19.

Svikthopp: 1) Svante Johansson, SKK, 139,42 p; 2) Toivo öhman, SKK, 135,75; 3) Frank Landqvist, Karlskoga, 135,23; 4) Gunnar Johansson, S 02, 126,54; 5) Börje Nilsson, Poseidon, 107,92; 6) Nils Maront, Hellas, 106,72.

Livräddning: 1) B. Rask, SKK, 1.29,3; 2) P.-O. Olsson, Hellas, 1.33,7; 3) H. Hellbrand, Elfsborg, 1.36,0; 4) S. Wetteskog, Göteborg, 1.37,0; 5) Jan-Olof Larsson, Malmö, 1.37,8; 6) B. Uhlin, SKK, 1.38,8.

SVERIGE TVÅA I HOPPLANDSKAMPEN

Damerna bäst i Regensburg

Tyskland, Sverige och österrike möttes den 26 juli i en simhoppslandskamp i Regensburg och ordningsföljden mellan nationerna blev den nu nämnda med 18 p. för Tyskland, 16 för Sverige och 14 för österrike, enligt en poängberäkning, där segern gav 6 p., andraplats 4 och tredje 2. Endast en deltagare räknades sålunda från varje land, men flera ställde upp och även Finland var representerat.

Den svenska andraplaceringen säkrades av damerna, av vilka den nyvordna svenskan Birthe Hansson — född Christoffersen och som danska sina nuvarande landsmaninnors besegrare vid åtskilliga tillfällen! — var klart överlägsen både i höga hopp och svitkhopp, ehuru hon i den senare grenen avstod segern till Anna-Stina Wahlberg. Herrarna, Toivo öhman och Svante Johansson, fick däremot nöja sig med jumboplatserna i landskampen och fjärde respektive femte i den internationella tävlingen. I höga hopp blev öhman sålunda även slagen av finnen H. Vasenius och i svikthopp placrade sig den andre österrikaren, G. Röhrig, och nyssnämnde Vasenius före Svante J., Frank Landqvist blev här sexa och samma placering fick K. Lidén i höga hopp.

Höga hopp, damer: 1) Birthe Hansson, Sverige, 88,36; 2) L. Schlossnagel, Tyskland, 71,41; 3) E. Pfarrhofer, österrike, 59,07.

Höga hopp, herrar: 1) Fritz Geyer, Tyskland, 145,36; 2) K. Liederer, österrike, 136,63; 3) Toivo öhman, Sverige, 125,42.

Svikthopp, damer: 1) Anna-Stina Wahlberg, Sverige, 120,20; 2) L. Schlossnagel, Tyskland, 113,04; 3) E. Pfarrhofer, österrike, 107,08. (Birthe Hansson, 127,87 — utom tävlan.)

Svikthopp, herrar: 1) F. Worisch, österrike, 144,73; 2) W. Sobeck, Tyskland, 143,29; 3) Svante Johansson, Sverige, 134,24.

PRENUMERERA
på
SIMSPORT FÖR 1953

SVERIGE BÄSTA NATION I NM

Varberg bjöd på solskenstävlingar

Sverige blev bästa nation vid nordiska simmästerskapen i Varberg. Redan efter lördagen hade Sverige en ledning i den officiella poängtabellen och ställningen hölls på söndagen då Sverige tog fyra av de nio titlarna, som stod på spel. Även Danmark tog emellertid fyra mästerskap medan det nionde gick till Finland och Norge blev sålunda även på söndagen utan seger. Sammanlagt tog Sverige sju medaljer mot sex för Danmark och fyra för Finland.

Söndagens tävlingar gick i strålande högsommarväder, och Varbergs pampiga simstadion var fullsatt till bristningsgränsen, vilket betydde att tävlingarna gick inför ca 2.500 personer.

Hade Sverige en del motgångar på lördagen, så gick det bättre på söndagen med fyra svenska dubbelsegrar.

För bästa prestationen svarade Per-Olof Östrand, som på 1.500 m putsade sitt personliga rekord och nådde den goda tiden 19.13,5, vilket endast med 6,3 sek. överstiger Arne Borgs svenska rekordnotering från 1927 i Bologna.

Karl-Erik Mogren fullbordade den svenska triumfen genom att bli tvåa, och de två svenskarna drog Lars Krogh, Norge, med sig till nytt norskt rekord, och även fjärde man, dansken Tage Hald, underskred gällande landsrekord.

Svensk dubbelseger blev det också på 100 m ryggsim, där segraren Rolf Olander och Hans Andersson sam jämsides i mål på tiden 1.09,5, utklassande övriga konkurrenter. Två svenskar främst i prislistan fick man också på 100 m frisim för herrar samt i damernas svikthopp. Herrarnas sprintersträcka gick i två heat med Olle Johansson som segrare i det ena och Göran Larsson i det andra heatet. Bästa tiden var utslagsgivande och Göran Larsson kunde utrops som nordisk mästre med tiden 59,0, medan Olle Johansson hade 1.00,4.

Lördagens segrarinna i damernas höga hopp, Birthe Hansson, Sverige, visade utmärkt form även i svikthoppet, där hon förvisade Anna-Stina Wahlberg till andra plats. Av de fyra mästerskapstecknen, som gick till Danmark, bärgade de simstarka damerna tre, nämligen genom Ragnhild Hveger på 400 m frisim, Jytte Hansen i 200 m bröstsim samt i fyra ggr 100 m medley. På båda damsträckorna blev det för övrigt dansk dubbelseger.

I medley bjöd emellertid de svenska flickorna på en knivskarp fight, som inte avgjordes förrän på de sista meterna, där danskan Mette Ove-Petersen lyckades tränga sig fram så pass mycket att hon nådde bassängkanten en handsbredd före Marianne Lundquist. Tidsskillnaden

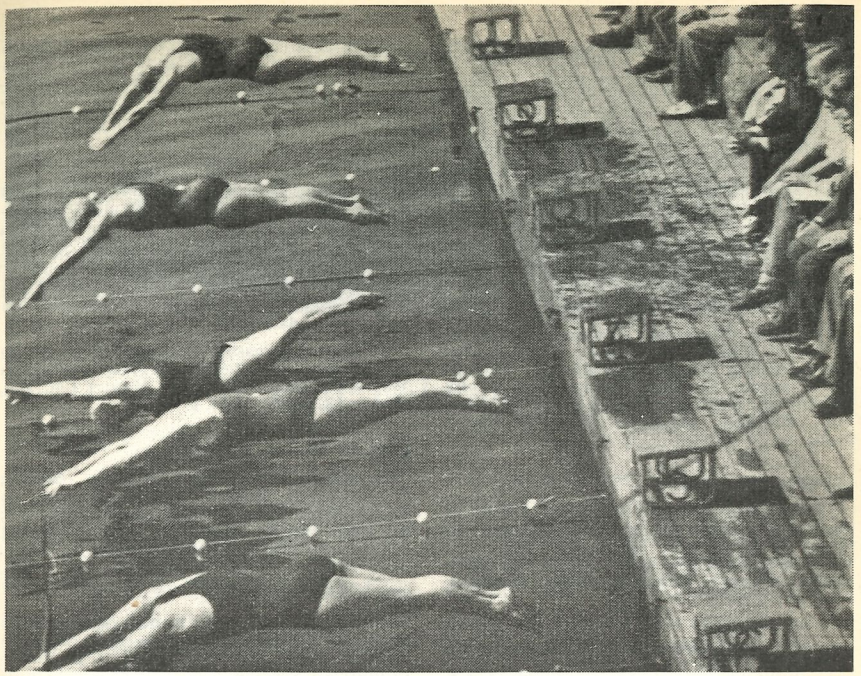

Damernas 400-metersstart vid NM-tävlingarna i Varberg.

blev inte mer än 0,2 sekunder. Det fjärde NM-tecknet till Danmark hemfördes av den ståtlige Jacob Gjerding i herrarnas höga hopp. Den ende svenske representanten K. Lidén slutade sist.

Dagens speciella finska glädjeämne blev herrarnas 200 meter fjärilsim, som blev en vacker dubbeltriumf för Suomis färger. Kraftfullt simmande Aulis Kähkönen ledde loppet klart från början till slut och segertiden 2.45,3 är liktydigt med nytt finskt rekord. Tvåa var Toivo Myyryläinen och tredjeplatsen bärgades populärt av det femtonåriga svenska stjärnskottet Jan-Olof Larsson, som var två tiondelar före Bengt Rask. Den sistnämnde fick alltså ingen revansch för nederlaget i SM.

Resultat:

400 m frisim, herrar:

1) Per-Olof östrand, Sverige, 4.46,9; 2) Lars Krigh, Norge, 5.02,8; 3) Per Olsen, Norge, 5.03,6; 4) Olle Johansson, Sverige, 5.03,7; 5) Lars Larsson, Danmark, 5.05,0 6) Tage Hald, Danmark, 5.06,0; 7) Pontti Ikonen, Finland, 5.10,3; 8) Jeuvo Niemelä, Finland, 5.23,3.

100 m fjärilsim, damer:

1) Lis Glasdam, Danmark, 1.25,7; 2) Ulla-Britt Eklund, Sverige, 1.25,8; 3) Mette Ove-Petersen, Danmark, 1.27,6; 4) Kaija Mäkelä, Finland, 1.30,7; 5) Majre Wikstedt, Finland, 1.31,4; 6) Britt-Marie Andersson, Sverige, 1.33,8.

100 m ryggsim, damer:

1) Margareta Westeson, Sverige, 1.17,6; 2) Anneli Haaronen, Finland, 1.22,4; 3) Birgitta Ljunggren, Sverige, 1.22,9; 4) Grete Winding, Danmark, 1.25,4; 5) Hanne Nymann, Danmark, 1.26,1.

200 m bröstsim, herrar:

1) J. Tikka, Finland, 2.46,1; 2) Knud Gleie, Danmark, 2.50,2; 3) Svein Sögaard, Norge, 2.50,5; 4) Torkild Barnkob, Danmark, 2.50,9; 5) Bo Eriksson, Sverige, 2.53,1; 6) Bo Larsson, Sverige, 3.00,4.

Svikthopp, herrar:

1) Helgo Wasenius, Finland, 130,18 p; 2) Svante Johansson, Sverige, 129,09; 3) Jacob Gjerding, Danmark, 124,54; 4) Thomas Christiansen, Danmark, 123,13; 5) Frank Landqvist, Sverige, 119,32; 6) Birger Kivelä, Finland, 117,0; 7) Wegard, Norge, 91,81.

100 m frisim, damer:

1) Ragnhild Hveger, Danmark, 1.09,6; 2) Marianne Lundqvist, Sverige, 1.10,4; 3) Mette Ove-Petersen, Danmark, 1.11,7; 4) Maud Berglund, Sverige, 1.11,7; 5) Marjatta Railio, Finland, 1.12,2; 6) Ritva Järvinen, Finland, 1.13,7.

Lagsimning 4×100 m medley, herrar:

1) Finland 4.45,3; 2) Danmark 4.56,4. (Sverige diskv. Tid 4.42,9.)
Sträcktider:
Finland: 1.13 — 1.16,5 — 1.15,5 — 1.00,3.
Danmark: 1.15,8 — 1.19,2 — 1.16,4 — 1.05,0.
Sverige: 1.12,6 — 1.20,0 — 1.11,5 — 59,4.

Lagsammansättningen: Finland: Kähkönen — Tikka — Myyryläinen — Paatsalo; Danmark: Andersen — Christiansen — Gleire — Nielsen; Sverige: Olander — Eriksson — Larsson — Olle Johansson.
Simsätt: Rygg, bröst, fjäril, fritt.

Höga hopp, damer:

1) B. Hansson, Sverige, 79,27 p; 2) Inger Nordbö, Norge, 67,26; 3) Inge Becken, Danmark, 66,63; 4) Kate Schierwagen, Sverige, 60,80; 5) Laursen, Danmark, 59,03.

100 m ryggsim, herrar:

1) Rolf Olander, Sverige, 1.09,5; 2) Hans Andersson, Sverige, 1.09,5; 3) Aulis Kähkönen, Finland, 1.13,6; 4) Tom Pettersen, Norge, 1.14,1; 5) Robert Andersson, Danmark, 1.17,3; 6) Svend Mikkelsen, Danmark, 1.17,7.

4×100 m medley, damer:

1) Danmark 5.20,4; 2) Sverige 5.20,6; 3) Finland 5.38,1.

Höga hopp, herrar:

1) Jacob Gjerding, Danmark, 124,54 p; 2) Thomas Christiansen, Danmark, 119,96; 3) Birger Kivelä, Finland, 116,40; Helgo Wasenius, Finland, 110,29; 5) Knut Lidén, Sverige 104,82.

200 m fjärilsim, herrar:

1) Aulis Kähkönen, Finland, 2.45,3 (nytt finskt rekord); 2) Toivo Myyryläinen, Finland, 2.49,1; 3) J. O. Larsson, Sverige, 2.49,6; 4) Bengt Rask, Sverige, 2.49,8; 5) Knud Gleie, Danmark, 2.50,3; 6) Bj. Jul. Christiansen, Danmark, 2.58,7.

Svikthopp, damer:

1) Birthe Hansson, Sverige, 127,56 p; 2) Anna-Stina Wahlberg, Sverige, 114,34; 3) Welin, Danmark, 99,64; 4) Hanna Laursen, Danmark, 94,65.

1.500 m frisim, herrar:

1) Per Olof Östrand, Sverige, 19.13,5; 2) Karl-Erik Mogren, Sverige, 20.28,1; 3) Lars Krogh, Norge, 20.37,4 (norskt rekord); 4) Tage Haldt, Danmark, 20.41,6 (danskt rekord); 5) Teuve Niemelä, Finland, 21.34,7.

400 m frisim, damer:

1) Ragnhild Hveger, Danmark, 5.32,2; 2) Mette Ove-Petersen, Danmark, 5.32,5; 3) Åsa Svensson, Sverige, 5.33,5; 4) Marianne Lundqvist, Sverige, 5.39,4; 5) Marjatta Railio, iFnland, 5.40,9.

100 m frisim, herrar:

1) Göran Larsson, Sverige, 59,0; 2) Olle Johansson, Sverige, 1.00,4; 3) Öiv. Gunnerud, Norge, och Pentti Paatsalo, Finland, 1.00,9; 5) Pentti Ikonen, Finland, 1.01,5; 6) Lars Larsson, Danmark, 1.01,9; 7) Per Olsen, Norge, 1.03,3; 8) Jörgen Nilsen, Danmark, 1.05,2.

200 m bröstsim, damer:

1) Jytte Hansen, Danmark, 2.57,4; 2) Dorrit Christensen, Danmark, 3.00,6; 3) Kaija Wäkelä, Finland, 3.06,3; 4) Helene Lorentzen, Norge, 3.11,1, Berit Mattsson, Sverige, 3.11,1; 6) Ruth Wester, Sverige, 3.12,4.

*

Rekord av Östrand.

Vid simtävlingar i Oslo satte Per-Olof Östrand, Elfsborg, nytt svenskt rekord på 500 m fritt med tiden 6 min. blankt. Han slog därmed Björn Borgs 14 år gamla notering, som löd på 6.01,3 och sattes i Köpenhamn 1939.

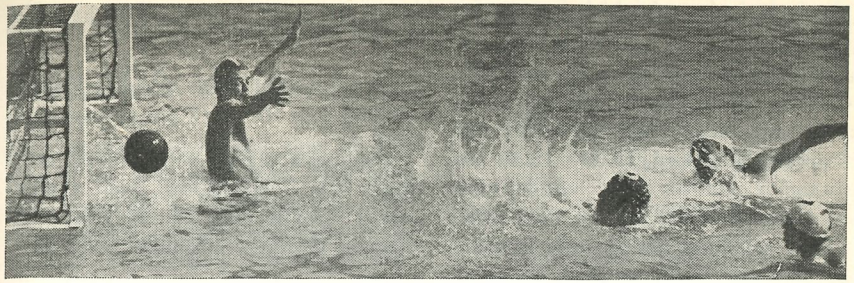

Ett nytt pololag föddes

Som ett led i polokommitténs strävan att skapa ett nytt landslag anordnades under tiden 21—24 juni ett träningsläger i Österby Bruk för ungdomsspelare. Åldern hade satts till maximum 25 år och följande spelare blev från början uttagna: Rune Källqvist, Elfsborg, Curt Lindgren, Polisens IF, båda målvakter, Bertil Kempe och Sven Gunnar Karlsson, Norrköping, Lars Olof Nilsson, Elfsborg, Kurt Andersson och Bertil Åström, Neptun, Gunnar Ohlsson och Karl-Erik Mogren, SKK, Björn Brannelius, Börje Karlsson och Bo Lexander, Hellas, Åke Whilney, Ran och Hans Andersson, Tunafors. Av dessa lämnade Källqvist, Mogren, Lexander och Whilney återbud och ersattes av Jan Törnell, Lennart Sköld och Lars Jansson, Hellas och Vitalis Släger, Tunafors, sedan även en del av de uttagna reserverna lämnat återbud.

Förläggningen

var ordnad i ett mindre skolhus, dit grabbarna i Österby SS hade ordnat sängbottnar, filtar och lakan. Enligt inbjudan så skulle varje deltagare själv medföra lakan och filt eller sovsäng. Denna lyx med halva sängar och hel sängutrustning var alltså en angenäm överraskning för deltagarna, vilket våra hjälpsamma värdar — Österby SS — har all heder av. Efter första nattens arbetssamma sovövningar flyttades sängbottnarna upp på skolstolar, varvid en helt normal säng stod till tjänst för de återstående nätternas goda sömn.

Programmet

var ytterst intensivt och någon överbliven tid att slå ihjäl fanns inte.

Kl. 7. Uppstigning — lättare uppmjukningsrörelser, bollträning på land och joggning till badet. Mellan 7.30—8.45 avverkades den allmänna simträningen, som sammanlagt rörde sig omkring 2.300 m, uppdelat på olika övningar. Klockan 9.00 frukost, bestående av två ägg, gröt, mjölk, ost smör och bröd. Klockan 10.15—10.45 fotboll på idrottsplat-

sen. Deltagarna iklädda gymnastikskor. Klockan 11.15—12.45 övningar i passning och simning med boll. Klockan 13.00 lunch, bestående av smör och bröd, ost, varmrätt och efterrätt. Klockan 15.00—15.45 övningar i starter och vändningar samt spel mot ett mål — häri inberäknat samtliga dithörande övningar. Klockan 17.00 middag, bestående av smör och bröd, ost och varmrätt samt vid alla målen så mycket mjölk som behagades. Klockan 19.00—21.00. Repetition av dagens övningar samt spel mot två mål, dels med 5-mannalag och dels med 7-mannalag. Klockan 21.15 kvällsmål — choklad med bullar och kl. 22.00 kojning.

Med spänning

emotsåg vi resultatet av kursen, som vi hoppades skulle »slå» med sitt korta men intensiva program.

Efteråt

kan undertecknad, som tjänstgjorde som kursledare, inte säga annat än att kursen överträffade alla förväntningar. Det bör framhållas, att detagarnas storartade intresse för uppgiften gjorde det hela till en mycket angenäm upplevelse för mig. Och vad jag från olika håll erfarit, var samtliga kursdeltagare av den uppfattningen att ett läger av detta slag är melodien. Under lägret skapades en mycket god kamratanda och jag är övertygad om, att med denna anda som grund kommer deltagarna i Österby-lägret 1953 att bilda skola för svensk vattenpolo och det kommande landslaget.

Danmark vann årets NM-polo

Danmark utgick som slutsegrare i årets NM i vattenpolo, som avgjordes i Gjövik den 24—26 juli. Matcherna lämnade följande resultat:

Fredag: Norge—Finland 4—1; Danmark—Island 11—2.

Lördag: Sverge—Island 11—0; Norge—Danmark 5—7; Sverige—Finland 5—2; Norge—Island 6—0.

Söndag: Danmark—Sverige 7—5; Finland—Island 8—1; Norge—Sverige 4—4; Danmark—Finland 4—1.

Och slutställningen blev denna:

	sp.	v.	oa.	f.	mål	p.
Danmark	4	4	0	0	29—13	8
Sverige	4	2	1	1	25—23	5
Norge	4	2	1	1	19—12	5
Finland	4	1	0	3	12—14	2
Island	4	0	0	4	3—36	0

Sverige hade denna gång lämnat de gamla bataljhästarna hemma och prövade en ny giv, i det man sänt ett halvtjog ungdomar, av vilka sju nu gjorde sin landskampsdebut, i elden. Någon större succés gjorde nykomlingarna dock inte, även om första speldagen gav segrar över Island och Finland. Mot Danmark, som ett slag ledde med 4—0, blev det sålunda en klar förlust och i den sista matchen mot Norge på söndagskvällen fick man nöja sig med oavgjort, vadan andraplaceringen räddades blott tack vare bättre målsiffror.

Visst

var träningen tröttsam ibland, visst måste »ledaren» vid en del tillfällen ta på sig mörka glasögon för att »hålla färgen», men trots alla besvärligheter lär den allmänna uppfattningen bland deltagarna vara »fler träffar av detta slag».

Arne Jutner.

I den svenska truppen ingick följande spelare:

Målvakter: Rune Källqvist, Elfsborg, Curt Lindgren, Stockholmspolisen. Backar: Kurt Andersson, Neptun, Lars Olof Nilsson, Elfsborg, Bertil Kempe, Norrköpings KK, Bertil Åström, Neptun. Forwards: Björn Branelius, Hellas, Hans Andersson, Tunafors, Börje Karlsson, Hellas, och Gunnar Olsson, SKK.

NORRLANDSMÄSTERSKAPEN SUCCÉ

I norrländska mästerskapen i simning med Stora Tuna IF som arrangör kämpade söndagen den 26 juli ett 70-tal simmare från Norrland och Dalarna i Långsjöbadet, Sveriges kanske fagrast inramade utomhusbad. Överledare var Västerbottens simsektions ordf. hr Carl-Gustaf Zachrisson, som i sitt hälsningsanförande uttryckte bl. a. den förhoppningen att »Dalarna snart skulle få sin stora inomhusbassäng, vilket om några år skulle ge de stora resultaten».

Redan i tävlingarnas upptakt — medley 4×100 för herrar och damer — gav Skellefteå och Harnäs besked om var skåpet skulle stå. I nästa gren — 200 m bröstsim — segrade Bodens Sten Sander före Skellefteås Gunnar Björklund, som på knappa 45 min. startade i tre lopp med en individuell seger — 100 m fjärilsim —, lagseger i medley och andraplacering i bröstsim som resultat.

Rekordrikt i Stora Tuna

På spinnsidan tilldrog sig de yngsta huvudintresset och knappt 15-åriga Cajsa Brännström från Boden, som segrade stort i 100 m rygg, var inte endast snabb utan också fantastiskt smidig. Faluns just 14-åriga Gunnel Johansson är kanske inte ett lika stort löfte men ändå något att hålla ögonen på för framtiden. Hon började träna på allvar först i fjol och utomhussäsongen i Falun är inte lång. Hennes 1.19,5 i 100 m fritt gjorde henne inte rättvisa. Enligt »Loppan» Adlerz är hon god just nu för minst två sekunder bättre.

Ellen Larsson-Hedlund, Harnäs, håller alltjämt ställningen som Norrlands främsta simmerska trots att hon är dubbelt så gammal som de flesta av sina motståndare. Hennes seger på 100 och 400 m fritt visade henne från hennes bästa sida, där hon ospänt drog på i ett tempo som endast ett par av konkurrenterna förmådde följa under första längden.

Resultat:

Medley 4×100 herrar: 1) Skellefteå 5.08,4 min. (nytt distr.-rek.); 2) Östersund 5.34,6; 3) Hofors 5.38,5.

Medley 4×100 damer: 1) Harnäs 6.02,9 (nytt distr.-rek.); 2) Falun 6.52,6.

Bröstsim 200, herrar: 1) S. Sander, Boden, 2.59,3; 2) G. Björklund, Skellefteå, 3.04,3; 3) Ö. Uddnäs, Hedemora, 3.09,0.

100 fritt, herrar: 1) R. Olander, Skellefteå, 61,5; 2) L. Edstedt, Umeå, 62,5; 3) S. O. Jonsson, Munksund, 64,9.

Hofors - Blom amerikansk

Man funderar om det inte är att pressa tonåringarna för hårt, när t. ex. Kerstin Rosenberg, Hofors fick ställa upp i inte mindre än fem lopp under tävlingarnas två timmar. Hoforsbasen Nisse Blom var emellertid av en annan åsikt. Han hyllar den amerikanska och ungerska hårdkörningsprincipen, och anser att flitigt tävlande bara är av godo för vältränade simmare, skrev signaturen »Rolf» efter Gästriklands JDM.

100 fritt, damer: 1) E. Larsson-Hedlund, Harnäs, 1.14,0; 2) G. Johansson, Falun, 1.19,5; 3) B. Sundholm, Boden, 1.20,2.

200 bröstsim, damer: 1) G. Ekström, Harnäs, 3.17,7, 2) G. Brorsson, Umeå, 3.20,0, 3) U.-S. Gustafsson, Hedemora, 3.28,4.

100 fjärilsim, herrar: 1) G. Björklund, Skellefteå (nytt distr. rek.); 2) J. Nilsson, Östersund, 1.22,4; 3) H. Gustafsson, Hofors, 1.33,5.

100 fjärilsim, damer: 1) G. Eksröm, Harnäs, 1.34,9; 2) K. Rosenberg, Hofors, 1.44,0; 3) K. Lindblad, Harnäs, 2.07,5.

100 rygg herrar: 1) R. Olander, Skellefteå, 1.13,5; 2) C. Furberg, dito, 1.15,1; 3) L. Edstedt, Umeå, 1.16,3.

100 rygg, damer: C. Brännström, Boden, 1.24,0; 2) U. Zachrisson, Skellefteå, 1.27,7; 3) M. Ekström, Harnäs, 1.32,3.

Höga hopp, herrar: 1) G. Lindberg, Hedemora, 49,77 p.; 2) I. Hedlund, Falun, 41,77; 3) B. Berg, Boden, 35,34.

400 fritt, herrar: 1) L. Edstedt, Umeå, 5.20,0; 2) L. Holmgren, Munksund, 5.38,9; 3) I. Danielsson, Hofors, 5.40.

400 fritt damer: 1) E. Larsson-Hedlund, Harnäs, 6.05,6; 2) B. Sundholm, Boden, 6.11,6 (nytt distr.-rek.); 3) G. Johansson, Falun, 6.26,7 (nytt distr.-rek.).

Åsa Svensson 5.37.6 besegrade danska

Elfsborg arrangerade måndagen den 10 augusti simningar i Ramnabadet. Ur svensk synpunkt gladde lilla Åsa Svensson, Elfsborg, mest genom sitt stronga 400-meterslopp, där hon visade att hennes hot vid NM mot de starka danskorna inte var någon tillfällighet. Nu gick hon ut hårt och lade sig i täten, som hon sedan behöll in i mål, trots att svåraste konkurrenten var ingen mindre än tvåan vid NM i Varberg, danskan Mette Ove-Petersen, som nu slogs med 8/10 sekund. Tiden 5.37,6 är god.

Nordiska bröstsimmästarinnan Jytte Hansen visade sin klass på 200 m bröst, där hon utklassade svenska mästarinnan Ruth Wester, Neptun, och var 17 sekunder före i mål.

Hårdare strid blev det på herrarnas 200 m bröstsim, där världsrekordhållande Knud Gleie visserligen vann över svenske mästaren Bo Ericsson, Hellas, men det var först på de sista 10 meterna, som dansken genom en undervattensspurt kunde klara en knapp seger.

100 m frisim, damer: 1) Mette Ove-Petersen, Danmark, 1.11,2, 2) Marianne Lundqvist, Neptun, 1.12,2, 3) Lise-Lotte Jonasson, Elfsborg, 1.13,3, 4) Åsa Svensson, Elfsborg, 1.14,2.

200 m bröstsim, herrar: 1) Olle Johansson, Elfsborg, 1.00,7, 2) Lars Larsson, Danmark, 1.01,9, 3) Lars Svantesson, Elfsborg, 1.02,7.

200 m bröstsim, damer: 1) Jytte Hansen, Danmark, 3.03,0, 2) Ruth Wester, Neptun, 3.20,2, 3) Kerstin Pettersson, Elfsborg, 3.22,9.

100 m ryggsim, damer: 1) Margareta Westeson, Poseidon, 1.20,6, 2) Birgitta Ljunggren, Norrköping, 1.24,2, 3) Marianne Lundqvist, Neptun, 1.25,3.

SIMHOPPARSUCCÉ I SÄVEDALEN

Birthe Hansson tog allt i SM Toivo »stor grabb»

Över 1.700 personer kantade söndagen den 16 augusti den naturskönа Kåsjöns stränder, när simhoppseliten i Sävedalens AIK:s regi gjorde upp om SM-titlarna i kombinerade höga hopp. Det blev som tippats klara segrar för storfavoriterna från SKK, Birthe Hansson och Toivo Öhman, vilka inte stod att hota. SKK:s hoppargarde har därmed lagt beslag på årets samtliga åtta SM-tecken i simhopp och skicklige tränaren Tage Lindström har all anledning att sträcka på sig litet extra.

Toivo Öhman, som tillfrisknat från den öroninflammation han ådrog sig i Regensburg, var mycket överlägsen i herrarnas tävling och vann med nästan 10 poäng före tvåan. Det blev en klar triumf för hans jämnhet och goda tävlingsnerver. Han tog ledningen redan efter andra hoppet och ökade sedan försprånget från hopp till hopp. Det var 20-årige Toivos tredje SM-seger för året och hans tionde sammanlagt, och han blev därmed också »stor grabb».

Om andraplatsen blev det en hård strid. S 02:s unge Björn Comstedt firade sin adertonde födelsedag med att avgöra den till sin fördel efter flera utsökta hopp. Han är en »coming man» av stora mått och får han bara litet mera rutin och tävlingsvana så har vi i honom en storhoppare på trampolin om några år. knappa poängen efter var Börje Nilsson från framåtstormande lundaklubben Poseidon. Han har med sin vårdade stil redan tidigare placerat sig trea ett par gånger, men torde inte ha samma utvecklingsmöjligheter som Comstedt. Otursförföljde Arne Liljeberg, Hellas, som vann grenen 1949, hade ingen lyckad dag och kom fyra. Han har en bra bit kvar till sin forna form.

Damernas uppgörelse var inte av samma klass som herrarnas. Förmodligen besvärade sidvinden en aning. Man hade kanske väntat sig att fjolårets sensationsmästarinna i grenen Gunnel Ageby, SKK, möjligen skulle kunna göra Birthe Hansson titeln stridig, men därav blev intet. Birthe har inte för inte namn om sig att vara svensk simhopps tävlingsmänniska nummer ett. Hon vann klart, dock utan några verkliga fullträffar. Hon har därmed vunnit alla de fyra SM-grenarna i hopp för damer i år, och det är en prestation som ingen, vare sig manlig eller kvinnlig hoppare före henne någonsin lyckats med. Tävling-

100 m fjärilsim, herrar: 1) Knud Gleie, Danmark, 1.16,8, 2) Bo Eriksson, Hellas, 1.21,1.

400 m frisim, damer: 1) Åsa Svensson, Elfsborg, 5.37,6, 2) Mette Ove-Petersen, Danmark, 5.38,2.

400 m frisim, herrar: 1) Per-Olof östrand, Elfsborg, 4.52,9, 2) Lars Larsson, Danmark, 5.13,1.

100 m fjärilsim, damer: 1) Jytte Hansen, Danmark, 1.32,7, 2) Britt-Marie Andersson, Neptun, 1.37,0.

Svensk medleytriumf i Frankrike

Den svenska kvartetten Hans Andersson (Tunafors), Bo Ericsson (Hellas), Bo Larsson (Neptun) och Göran Larsson (SKK) med simkommittébasen P.-O. Olsson som ledare gjorde fin propaganda i den lilla franska staden La Ferte-Alais.

I medley 4×100 meter segrade den svenska kvartetten på den utmärkta tiden 4.30,6 före parisklubbens bästa hopp svarade Gunnel Ageby för, men fick sista omgången se sig passerad med 65/100 poäng av södertäljeflickan Gun Thorell. Den sistnämnda är ett i hoppsammanhang relativt okänt namn och måste betecknas som tävlingens stora sensation. Hon slog även mångfaldiga mästarinnan Käte Schierwagen, som något överraskande fick nöja sig med fjärdeplatsen.

I poängstriden mellan klubbarna knappade SKK in 18 poäng på ledande Neptun, som emellertid har ett så betryggande försprång att det fortfarande har ledningen med 188 poäng mot SKK:s 160. Oavsett hur det går i den ännu icke avslutade poloserien kommer således Erik Bergvalls vandringspris till bästa SM-klubb att för år 1953 tillfalla Neptun. Individuellt blev Birthe Hansson årets framgångsrikaste SM-deltagare med 28 poäng, före klubbkamraterna Göran Larsson och Toivo Öhman, båda 26 poäng. Närmast efter placerade sig Marianne Lundqvist, Neptun, och Per Olof Östrand, Elfsborg, på 23 resp. 21 poäng.

Parisklubben Racing klart besegrad

ben Racing, som tangerade sitt eget franska rekord på 4.31,5.

Fransmännen tog ledning genom ryggsimmaren Violas (1.09,0) och bröstsimmaren Dumesnil (1.13,4), men i fjärilsimmet gick Bosse Larsson upp och förbi Arène och sedan kunde olympiafinalisten Eminente ej hota Göran Larsson i frisimmet.

Våra svenska pojkar gjorde en charmant insats även i de övriga eintrnationella tävlingarna. På 5× 50 m fick visserligen kvintetten Bo Larsson, Göran Larsson, Ericsson, Andersson och Olsson nöja sig med en andraplacering bakom ett kombinerat parislag, bestående av Boulin, Tourette, Violas, Blioch och Eminente — tiderna var resp. 2.17,5 och 2.16,2 — men på 100 fritt triumferade Göran med 58,2 över Boulin 60,8, Blioch 60,8, »Perre» 62,1 och Tourette 62,3.

Ryggsimmet vann Maurice Violas på 1.09,9 före Hasse Andersson på 1.10,3 och på 200 m bröstsim blev Bosse Ericsson tvåa efter Guy Broussard från Bordeaux. Tiderna var resp. 2.44,5 och 2.47,5.

Prenumerera på SIMSPORT



Förbundsordföranden Bertil Sällfors och kvartetten som gav Sverige det första världsrekordet sedan Arne Borgs storhetstid — 4.27,8 på 4×100 m medley — fr. v.: ryggsimmaren Gustav Hellsing, Poseidon, frisimmaren Per-Olof Östrand, Elfsborg, fjärilsimmaren Göran Larsson, SKK, bröstsimmaren Lennart Brock, Poseidon.

Alex Jany 2.08,2 på 200 m.

Alex Jany har i det hypersnabba badet i Marseille vunnit 200 meter fritt på 2.08,2, en tid som man inte längre tilltrott honom. Han hade bra pace, ty tiden nåddes i en handicaptävling. Vid uttagningarna för landskampen mot Holland i Pari vann Jany 100 meter på 59,1 före Eminente 1.01,1. Den senare segrade på 200 m på 2.18,1, en handsbredd före olympiasegraren (på 400 m) Boiteux.

Misslyckat försök.

Den franske ryggsimmaren Maurice Violas har i Marsielle gjort ett försök att förbättra landsmannen Maurice Lusiens inte särdeles imponerande världsrekord på 4×100 m olika simsätt. Han sprack emellertid skändligt och fick nöja sig med 5.50, medan Lusien har 5.35,6. Violas förstörde sina chanser redan i början. Underligt nog tycks fransmännen tillåta grenföljden fjäril, rygg, bröst, fritt. Violas hade

Prenumerera på Simsport!

LUGI:s JUGOSLAVISKA ÄVENTYR

Sarajevoresan blev dock en mardröm

Jugoslavien blev en synnerligen positiv överraskning för LUGI:s simmare, som möttes av stor vänlighet och tillmötesgående på alla platser. Allra bäst hade man det i Split, där PK Mornar stor för värdskapet på ett i allo perfekt sätt. Svenskarna inkvarterades på stadens bästa hotell och kunde redan från början konstatera att den jugoslaviska maten är grymt förtalad i Sverige. LUGI fick under hela sin vistelse i Jugoslavien absolut förstklassig mat.

Tävlingarna i Split medförde åtskilliga framgångar för svenskarna, inte minst gäller detta pololaget, som i Österrike fått bita i gräset med stora siffror utan sina två bästa spelare, Sture Ekberg och Birger Carlsson. I Split förlorade man mot de mångåriga jugoslaviska mästarna Mornar med endast 5—1 och 4—0 trots att jugoslaverna hade med flera landslagsmän, bl. a. Stakula och Grkinic. LUGI höll spelet bra uppe och har all heder av sin insats. I de individuella loppen segrade Pelle Bergman på 200 m frisim med 2.12,8, men besegrades av Skanata på 100 m. Skanata hade 1.00,1 mot 1.01,3 för Bergman. Skanata vann även 100 m ryggsim på 1.09,1 före Jan Andsberg 1.14,3. Bästa svenska tiden i den ganska tungsumna 50-metersbassängen svarade Rolf Dahl för på 100 m fjärilsim, där han tangerade sitt skånska rekord på 1.11,3. Lennart Brock slutligen slog Dusan Pandur på 100 m trots att han simmade snett under vattnet, men led ett klar nederlag på 200 m mot samme man. Den långe svenske världsrekordhållaren trivs inte så bra i de stora bassängerna, men kommer säkert att ha nytta av den rutin han fått under turnén.

Efter de härliga dagarna i Split följde en mardröm i form av bussresan till Sarajevo. Det tog 19 timmar att färdas 30 mil och såväl vägar som buss var under all kritik. Som vägarna gick i serpentiner högt upp på bergssluttningarna och busen bromsar sett sina bästa dagar var färden långt ifrån ofarlig, och det var faktiskt ett par gånger ytterst nära, att lugisterna störtat utför avgrunden. Det var en oangenäm upplevelse trots att vägen var kolossalt vacker och bjöd på oförglömliga vyer.

I Sarajevo blev mottagandet betydligt mera primitivt än i Split. Varken hotell eller mat kan man påstå var av högre klass, men staden var intressant, inte minst ur den synpunkten att lugisterna för första gången stötte på en turkisk folkspillra, som lever under otroligt primitiva förhållanden. Till simtävlingarna hade Sarajevo även inbjudit en del av de bästa jugoslaviska simmarna. Skanata vann således 100 m ryggsim på 1.11,5, medan Stipitic slog Pelle Bergman på 200 m frisim med 2.26,0 respektive 2.27,0. Bassängen var ytterst svårsummen och vattnet endast 17 grader. Rolf Dahl noterade 1.13,6 på 100 m fjärilsim och Brock slog åter Pandur på 100 m frisim på 1.01,9. I vattenpolo spelade LUGI mot ett lag med sex spelare från Mornar, Dubrovnik och Zagreb förstärkt s. k. sarajevolag och dukade under med 5—1 i en match som man faktiskt borde vunnit. Arne Lindström gjorde en svag match i målet och kedjespelarna hade ingen lycka med skotten.

Sarajevo lämnades faktiskt utan större saknad och efter en natts resa inträffade LUGI i Belgrad, där Storklubben Partizan tog hand om svenskarna, som inkvarterades på Partizans stadion, vilken även inrymmer hotell och restaurant. Redan första dagen blev man i tillfälle att se jugoslavisk fotboll, nämligen kampen om andraplatsen i jugoslaviska ligan mellan Partizan och Hajduk, som de sistnämnda mest tack vare fenomencentern Vukás vann med 4—2. Jugoslaverna imponerade mest genom sitt snabba spel men hade ganska stor

resp. 1.22,3 — 1.27,1 — 1.40,7 — 1.19,7. Motsvarande tider för Lusein var: 1.15,0 — 1.34,6 — 1.32,1 — 1.13,9.

Ett svenskt rekordförsök skulle inte sakna intresse. Östrand vore troligen den bäste, om han intresserade sig för företaget. Göran Larsson kan nämligen lika litet som neptunaren Bo Lasson simma godkänt bröstsim. Men Martin Lundén skulle också tvivelsutan ha en god chans att attackera Lusiens »världsrekord».

P.S. Ungernmatchen

Landskampen mot Ungern, som skulle ägt rum i september har på svensk begäran uppskjutits tills vidare.

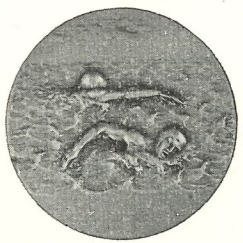

MEDALJER PLAKETTER

FÖRENINGSMÄRKEN MED OCH UTAN EMALJ
SKISSFÖRSLAG FRITT PÅ BEGÄRAN

SPORRONG & CO. BOX 7060 STOCKHOLM 7

felprocent i passningarna. Idolen Bobek i Partizan märktes synnerligen litet, men detta berodde efter vad jugoslaverna berättade på att han fått tyfus under en turné i Egypten och ej spelat på sex månader.

Simtävlingarna i Belgrad lämnade flera fina resultat. Rolf Dahl fick sitt första nederlag under turnén då han besegrades på 50 fjärilsim av Andrié på 32,0, medan Dahl fick 32.3. Brock vann däremot klart 100 m bröstsim på 1.19,3. På 100 m frisim segrade Jaeger, Partizan på 1.02,2 och samme man besegrade på 200 meter frisim Pelle Bergman. Tider 2.20,0 och 2.22,0. Jan Andsberg kunde ej ställa upp för LUGI, då han fått varbildning i ett öra. I lagsimningen 4×50 m medley segrade LUGI på 2.14,5. Polomatchen blev en välspelad och jämn match, som Partizan vann med de alldeles för stora siffrorna 6—0. LUGI startade matchen med tre ribbskott och fortsatte tyvärr med ännu flera.

Sista uppehållet i Jugoslavien gjorde LUGI i Skopje, Macedoniens gamla huvudstad. Skopjes studenter svarade för ett ganska improviserat värdskap. Framför allt var det märkvärdigt att knappast någon av studenterna behärskade något utländskt språk. Det var ytterligt svårt för svenskarna att göra sig förstådda. Tävlingarna avgjordes i en charmant femtiometersbassäng inom en militärförläggning, och endast tack vare ingripande från LUGI-ledningen lyckades man undvika fullständig katastrof vid sekretariatet. Orutinen lyste igenom, men LUGI:s besök var säkert en god propaganda för simningen. Svenskarna vann allting. Allan Andersson vann 100 m ryggsim på 1.13,0, Rolf Dahl 50 m fjärilsim på 32,0, Brock 100 m ryggsim på 1.20,0 och Bergman 100 m frisim på 1.04,5.

Polomatchen slutligen vann LUGI med 9—4 efter en ganska spexartad tillställning, med en domare som säkert aldrig tidigare använt en pipa. Det var den mest hemmabetonade domare lundensarna någonsin råkat ut för. Bl. a. kan noteras att LUGI på hela matchen erhöll två frikast, trots att det snarast var hemmalaget som spelade hårt. Huvudsaken var dock att första polosegern denna turné bärgades och det var med idel vänliga känslor mot Jugoslavien och många vackra minne rikare, som LUGI embarkerade Simplonexpressen för vidarebefordran till Atén.

Nils Berglund

Prenumerera
på
SIMSPORT

Reine Odell

Med göteborgare till Holland

På pingstaftonens morgon samlades vi, 8 najader, 18 S 02-are, 1 spelman och 3 supporters på Gustaf Adolfs torg, där GDG buss O 169 mötte upp med chaufförerna Gustaf Olsson och Uno Holmström för att köra oss till Amerfoort i Holland.

Vi anlände till Amersfoort efter två dygns ansträngande men intressant bussresa och här togo våra värdar hand om oss och inkvarterade oss i sina resp. hem.

3:e dagen, annandag Pingst, samlades vi vid badet kl. 11 för en färd till ett utomhusbad, c:a 2 km utanför staden för bad och avkoppling. Därefter bevistade de flesta en nationell tävling som åskådare. Erland Hedelin deltog med en uppvisning i hopp. På kvällen avgjordes den första avdelningen i den stora 4-klubbstävlingen, för vilken särskild rapport bifogas i slutet av denna artikel.

4:e dagen. Samling kl. 9.30 för avfärd till Zuidersee-werken, där vi se torrlägngingsmaskinerna etc. i verksamhet. Kl. 14.30 var det åter samling, nu för avfärd till Arnhem. Vägen gick över samma områden som fronten hade gått under sista världskriget och vi passerade såväl Hollands nationalmonument över stupade, som ett engelskt monument över 1.000 stupade fallskärmsskärmssoldater, som en amerikansk krigskyrkogård. Vid framkomsten ställdes färden först till Arnhems sportrest., där deltagarna bjödos på kaffe till sin medhavda lunchmatsäck och där resp. ledare erhöllo detaljerna om kvällens tävlingar.

För tävlingarna särskild rapport.

5:e dagen, onsdag kl. 10.30 hade borgmästaren i Amersfoort mottagning för simmarna, där han hälsade oss hjärtligt välkomna och önskade fortsatt utbyte samt sportsliga tävlingar med framgång. Samtliga bjödos på kaffe och bakelser samt rökverk. Kl. 13.00 samlades vi svenskar för en sightseeingtur till Amsterdam, från vilken vi återkommo vid 18-tiden, varefter deltagarna återgingo till sina hem. Kl. 20 fortsattes och avslutades 4-klubbsmatchen enligt separat rapport. Efter tävlingarna hade Amersfoort Zwemclub ordnat en kamratträff på Hotel Monopol, där prisutdelningen ägde rum och där deltagarna bjödos på var sin läskedryck!

6:e dagen, torsdag. Samling för avfärd till Groningen. Resan gick över Amsterdam samt vidare norrut upp till Zuidersee-wallen, en ståtlig anläggning med saltsjön på den ena och insjön Zuidersee på den andra sidan. I Groningen körde vi fram till inomhusbadet, där vi emellertid möttes av beskedet att tävlingarna skulle vara i utomhusbassängen! Här mötte representanter för värdarna, som lämnade oss redogörelseför programmet. Därefter omedelbart lunch samt åter

till badet, där internationella tävlingar höllos. Rapport bifogas.

7:e dagen, fredag. Samling kl. 9.30 för hemresa, vilken förlöpte utan intermezzon.

Tävlingarna i Amersfoort den 25 och 27 maj med deltagande av

arrangörerna Zwemclub Neptunus, Amersfort (förkortat N.)
Odense Sim- & Livräddn.-sällskap, Odense (förkortat O.)
Ware Swiming Club, Hertfordshire (förkortat H.)
Najaden—S 02, Göteborg (förkortat G.)

100 meter frisim, damer:

1.	Rita Larsen, O.	1.11,5
2.	Anita Andersson, G.	1.13,0
5.	Ragnhild Romell, G.	1.15,8

100 meter bröstsim, damer:

1.	Karen Clemens, O.	1.30,2
2.	Solveig Skoog, G.	1.31,3
4.	Maj Britt Helin, G.	1.33,5

100 meter ryggsim, damer:

1.	J. Hoyle, H.	1.20,5
7.	Birg. Berggren, G.	1.33,4
8.	Anita Andersson, G.	1.40,8

4×100 meter frisim, damer:

1.	Odense	5.14,8
2.	Göteborg	5.17,7
3.	Neptunus	5.19,0
4.	Hertfords.	5.44,6

100 meter frisim, herrar:

1.	Ingemar Signäs, G.	1.03,6
5.	H. E. Malmberg, G.	1.056

200 meter bröstsim, herrar:

1.	W. Evertsee, N.	2.54,0
2.	Børge Andersen, O.	2.59,0
3.	Eje Lindholm, G.	3.01,1
4.	Per Englund, G.	3.08,0

100 meter ryggsim, herrar:

1.	Palle Cardell, G.	1.15,1
2.	Olle Gillberg, G.	1.16,9
3.	G. de Bruyn, N.	1.17,5

4×100 meter frisim, herrar:

1.	Göteborg	4.21,8
2.	Neptunus	4.30,0
3.	Odense	4.41,5
4.	Hertfords.	4.25,8

Vattenpolo:

1.	Neptunus—S 02	4—2
2.	Hertfords.—Odense	4—3

200 meter frisim, damer:

1.	Rita Larsen, O.	2.43,4
2.	Anita Andersson, G.	2.43,7
3.	R. van der Hoef, N.	3.43,8
7.	Birgit Berggren, G.	3.01,1

100 meter bröstsim, damer:

1.	Karen Clemens, O.	1.31,1
2.	Solveig Skoog, G.	1.33,0
3.	Else Hansen, O.	1.34,2
4.	Maj Britt Helin, G.	1.34,4

200 meter frisim, herrar:

1.	G. de Bruyn, N.	2.26,9
2.	Th. Hoogveld, N.	2.28,6
4.	H E. Malmberg, G.	2.30,3
6.	Björn Ericsson, G.	2.33,6
7.	P. Messider, H.	2.35,6
8.	Ole Lambert, O.	2.36,0

100 meter fjärilsim, herrar:

1.	W. Evertsee, N.	1.16,7
2.	Eric öhrfeldt, G.	1.25,3
3.	Ole Lambert, O.	1.29,4
5.	Gert Arnsand, G.	1.30,0

100 meter ryggsim, damer:

1.	J. Hoyle, H.	1.21,0
2.	Th. de Vries, N.	1.23,5
7.	Ragnh. Romell, G.	1.34,5
8.	Kajsa Söderqvist, G.	1.46,6

3×100 meter medley, damer:

1.	Odense	4.11,3
2.	Neptunus	4.25,0
3.	Hertfords.	4.25,8
4.	Göteborg	4.27,5

100 meter ryggsim, herrar:

1.	Palle Cardell, G.	1.14,0
2.	J. de Gans, N.	1.16,6
3.	Olle Gillberg, G.	1.17,1

3×100 meter medley, herrar:

1.	Göteborg	3.40,3
2.	Neptunus	3.43,2
3.	Odense	3.55,4
4.	Hertfords.	4.16,4

Vattenpolo:

S 02—Odense		7—2

Slutställning:

Göteborg	166,5	poäng
Neptunus	165,5	»
Odense	163,0	»
Hertfords.	93,0	»

Tävlingarna i Arnhem den 26 maj.

Deltagande föreningar:
Arrang. Neptunus, Arnhem. (förk. A.)
Zwemlub Neptunus, Amersfoort (förk. N)
Odense Sim- & Livr.-sällskap (förk. O)
Hertforshire Swim Club (förk. H.)
Najaden—S 02, Göteborg (förk. G.)

100 meter frisim, damer:

1.	F. Peters, A.	1.09,8
2.	Rita Larsen, O.	1.10,6
4.	Ragnhild Romell, G.	1.15,8
9.	Birgit Berggren, G.	1.18,2

100 meter bröstsim, damer:

1.	E. G. I. Hendriksen, A.	1.30,0
4.	Solveig Skoog, G.	1.32,8
5.	Kajsa Söderqvist, G.	1.34,6

100 meter ryggsim, damer:

1.	J. Hoyle, H.	1.21,8
2.	Anita Andersson, G.	1.24,0
8.	Maj Britt Helin, G.	1.39,6

100 meter frisim, herrar:

1.	J. A. Wright, H.	1.04,1
5.	O Gillberg, G.	1.06,1
8.	J. Feltzing, G.	1.12,8

100 meter bröstsim, herrar:

1.	T. Leydekker, A.	1.20,0
4.	Eje Lindholm, G.	1.22,1
9.	Tore Skoog, G.	1.32,0

100 meter ryggsim, herrar:

1.	Palle Cardell, G.	1.15,0
2.	J. de Gans, N.	1.16,3
6.	E. öhrfeldt, G.	1.22,2

4×50 meter frisim, damer:

1.	Nepunus Amersfoort	2.16,7
2.	Odense	2.19,6
3.	Göteborg	2.21,0
4.	Neptunus, Arnhem	2.24,8
5.	Hertfordshire	2.26,6

6×50 meter frisim, herrar:

1.	Göteborg	2.52,6
2.	Neptunus, Arnhem	2.57,0
3.	Neptunus Amersfoort	3.01,1
4.	Odense	3.08,8
5.	Hertfordshire	3.18,9

Vattenpolo:

S 02—Neptunus, Arnhem		7—7

Slutställning:

1.	Göteborg	789,4	poäng
2.	Neptunus, Arnhem	797,8	»
3.	Neptunus, Amersfoort	799,6	»
4.	Odense	804,4	»
5.	Hertfordshire	842,3	»

Tävlingarna i Groningen den 28 maj.

100 meter frisim, herrar:

1.	P. ten Thye, LZO	59,1
2.	Ingemar Signäs	1.01,3
5.	Reimar Arvidsson	1.01,9

100 meter frisim, damer:

1.	K. von Voorn, DZN	1.05,8
7.	Ragnhild Romell	1.16,0

3×100 medley, herrar:

1.	S 02, Göteborg	3.36,0
2.	LZO	3.37,7
3.	ZCGI	3.40,0

3×100 meter medley, damer:

1.	GZ & PC	3.57,8
2.	GZ & PC, lag II	4.15,4
3.	Najaden	4.16,7

100 meter ryggsim, herrar:

1.	J. van der Veen, LZO	1.07,3
3.	Palle Cardell	1.12,6

200 meter bröstsim, damer:

1.	A. Zijlema, GZPC	3.02,3
4.	M. B. Helin	3.15,8

200 meter bröstsim, herrar:

1.	S. Meyer, AZPC	2.53,0
2.	Giovanni	2.57,5
3.	Eje Lindholm	2.58,0

Norska segrar i Karlskoga

Vid de internationella tävlingarna i Karlskoga den 31 maj noterades en rad utomordentliga resultat och den norska truppen visade en glädjande slagkraft.

Resultaten — noterade med hundradelssekunder! — blev:

100 m frisim, herrar:

1. Lars Krogh, Norge 1.01,21
2. Per Bergman, Karlskoga 1.02,20
3. Finn Haglund, örebro 1.02,33
4. Lars Sundström, Karlskoga 1.03,44
5. Tom Petterssen, Norge 1.04,05
6. Åke Hansson, Karlstad 1.06,26
7. Gunnar Gibson, Karlskoga 1.09,97
8. Per Olof Ljungdal, Karlstad .. 1.10,08

Anita Andersson 1.12,3.

I samband med den allsvenska polomatchen mellan S 02 och Ran i Lisebergsbadet den 12 juli hölls även simtävlingar, varvid de bästa resultaten var:

100 m. frisim, jun.: 1) Hans E. Malmberg, S 02 1.06,9; 2) Torvald Svensson, GKK 1.11,4.

100 m fjärilsim: 1) Per Agge Borgström, S 02 1.23,3; 2) Eje Lindholm, S 02 1.28,3; 3) Yngve Wejbratt, S 02 1.28,6.

100 m bröstsim, damer: 1) Solveig Skoog, Najaden 1.33,6; 2) Maj Britt Helin, d:o 1.34,8; 3) S. Sandell, d:o 1.36,9.

100 m frisim, damer: 1) Anita Andersson, Najaden 1.12,3; 2) Åsa Svensson, Elfsborg 1.14,6; 3) Liselott Jonasson, d:o 1.17,6; 4) Ragnhild Romell, Najaden 1.17,6.

100 m frisim, herrar: 1) Palle Cardell, S 02 1.08,2; 2) Björn Eriksson, S 02 1.08,3; 3) Ingvar Andersson, KK 1.10,0; 4) Lars Karlsson, S 02 1.11,7.

100 m ryggsim, damer:

1. Åse Skaslien, Norge 1.24,01
2. Birgitta Lundqvist, Karlskoga.. 1.27,72
3. Gudrun Bergman, Karlskoga .. 1.35,23

200 m bröstsim, herrar:

1. Svein Sögård, Norge 2.51,01
2. Bertil Karlson, Karlskoga 2.59,02
3. Hans Olof Torson, Karlskoga .. 3.05,33
4. Mårten Wallin, örebro 3.11,84
5. Torbjörn Forsell, Karlskoga .. 3.14,25
6. Rolf Karlsson, Karlslund 3.15,06
7. Åke Andersson, Karlskoga 3.20,07
8. Sven Thybeck, örebro 3.20,28

200 m bröstsim, damer:

1. Berit Mattson, örebro 3.12,01
2. Kari Syversen, Norge 3.17,02
3. Ingrid Liedström, örebro 3.23,93
4. Lisbeth Sjöberg, Karlskoga ... 3.28,94
5. June Skoog, Karlskoga 3.33,15

100 m ryggsim, herrar:

1. Tom Pettersen, Norge 1.13,51
2. Zune Norén, örebro 1.13,52
3. Roar Woldum, Norge 1.14,83
4. Klas Sjöberg, Karlskoga 1.17,04

100 m frisim, damer:

1. Åse Skaslien, Norge 1.14,81
2. Birgitta Lundqvist, Karlskoga . 1.15,22
3. Birgitta Karlsson, Karlskoga .. 1.15,83
4. Kristina Segersten, örebro 1.23,54

400 m frisim, herrar:

1. Lars Krogh, Norge 5.06,11
2. Per Bergman, Karlskoga 5.07,22
3. Roar Woldum, Norge 5.09,73
4. Zune Norén, örebro 5.23,54
5. Åke Hansson, Karlstad 5.32,75

4×100 m medley (damer och herrar):

1. Norge 4.29,61
2. örebro 5.32,92
3. Karlskoga 5.53,03

Svikthopp, herrar:

1. Frank Landkvist, Karlskoga 68,68
2. Rolf Stigersand, Norge 62,04
3. Per Dihl, Karlskoga 50,47

14-åring vann 1.500 i Jämtlands DM

Jämtland-Härjedalens DM, som som måst förflyttas till Östersunds varmbadhus, gick inför nog så tomma bänkrader och annat var ju inte att vänta, sånt grant sommarväder som det blev i all söndagshast. Men arrangerande ÖSS fick i stället den tillfredsställelsen att de rekvirerade plaketterna rubb och stubb plockades hem av klubbens egna krafter. Det var bara utom tävlan startande bodenpojken, 14-årige Curt Nyström, som på 200 meter fritt lyckades dunka näven i kaklet före en ÖSS-are.

Största överraskningen inträffade redan på morgonpasset då 1.500 meter avverkades. Lovande Lasse Björklund — också han 14 år — gav ett eminent bevis på sin mognande styrka och körde slut på både Olle Pihl och Bubben Hudberg för att i ensamt majestät efter 1.000 m forsa fram till sluttiden 24.03,8. En fin prestation första gången han prövade sträckan.

Resultat:

100 m rygg, damer: 1) Martha Eriksson, ÖSS 1.44,0; 2) Vesla Lindgren, d:o 1.54,0; 3) Karin Flycht, d:o 1.59,1.

Lagkapp 3×100 m medley, herrar: 1) ÖSS (Dahlin, Nilsson, Pihl) 3.56,0; 2) Castor (Romell, Björklund, Eriksson) 4.04,8.

Livräddn., damer: 1) Margaretha Flycht, öss 3.00,5.

200 m frisim, herrar: 1) Per Hudberg, öss 2.31,9; 2) Lars Björklund, d:o 2.39,0; 3) Bertil Ottosson, d:o 2.49,6; 4) Lennart Rådström, Castor 2.56,5. (Utom tävlan: Curt Nyström, Bodens BK 2.31,4).

11-åring Hallands yngsta JDM-vinnare

Halmstads unga Laxar behöll den ledande position halmstadsklubben skaffat sig i den halländska simningen, när årets JDM-titlar fördelades i Halmstads simstadion. Sju av DM-tecknen tog Laxen hand om medan Varberg — som var enda utombys-motståndet — fick nöja sig med de två.

Tävlingarna bjöd på mycket bra uppgörelser, där framför allt kampmomentet var avgörande. Typiskt för jämnheten i flera av grenarna var att måldomarna var oeniga om segraren i två lopp. I det ena kordes Hallands genom tiderna yngsta DM-segrare: 11-åriga Siv Johansson.

Resultat:

100 m fritt, flickor: 1) Anita Johansson, Varberg 1.26,7; 2) Ingrid Ljunggren, Varberg 1.30,0; 3) Siv Erlandsson, Laxen 1.322.

100 m fritt pojkar: 1) Lennart Isaksson, Laxen 1.08,5; 2) Kurt Andersson, Varberg, 1.14,0; 3) Lars-Olof Andersson, Varberg 1.18,0.

200 m bröst, flickor: 1) Siv Johansson, Laxen 3.47,8; 2) Birgitta Aronsson, Laxen 3.47,8; 3) Inger Otterström, Laxen 3.58,0.

1.500 m frisim, herrar: 1) Lars Björklund, ÖSS 24.03,8.

Lagkapp 4×200 m frisim, herrar: 1) ÖSS, lag I 11.31,6; 2) ÖSS, lag II 12.39,8.

200 m bröst, damer: 1) Vesla Lindgren, ÖSS 3.45,8; 2) Ulla Strid, d:o 4.00,8.

Livräddning, herrar: 1) Per Hudberg, ÖSS 2.10,7; 2) Björn Eriksson, Castor 2.19,0.

Höga hopp, herrar: 1) Dan Bergquist, ÖSS 112 poäng; 2) Rune Een, 105,35; 3) Christer Torgersson, ÖSS 91,9; 4) Per Hudberg d:o 82,25.

Genombrott i Enköping. — Hasse Lindström 2.16,3.

Göran Larsson, SKK noterade 59,3 på 100 m fritt och 1.10,2 på fjärilsim över samma dilstans, när Enköpings stad och Enköpings AI söndagen den 28 juni invigde friluftsbadet vid Bredsand utanför Enköping inför en publik på 1.000 personer.

100 m fritt: 1) Göran Larsson, SKK 59,3; 2) Martin Lundén, Neptun 1.01,5; 3) Tore Synnerholm, Neptun 1.02,3; 4) Hans Lindström, Neptun 1.02,5; 5) Håkan Westeson, Poseidon, Lund 1.03,2.

100 m fjärilsim: 1) Göran Larsson, SKK 1.10,2; 2) O. Larsson, Neptun 1.14,3; 3) Bengt Rask, SKK 1.14,7; 4) Bengt Uhlin, SKK 1.15,1; 5) Bo Eriksson, Enköping 1.16,8 (nytt Upplandsrekord).

100 m ryggsim: 1) Gustav Hellsing, Poseidon 1.10,9; 2) Martin Lundén, Neptun 1.14,4; 3) Bo Lundgren, SKK 1.15,1; 4) Walter Andersson, Enköping 1.17,1.

200 m fritt: 1) Hans Lindström, Neptun 2.16,3; 2) Karl Erik Mogren, SKK 2.16,7; 3) Håkan Westeson, Poseidon 2.16,9.

---

100 m rygg, flickor: 1) Anna-Lenah Bännmark, Laxen 1.39,4; 2) Anita Johansson, Varberg 1.46,1; 3) Siv Erlandsson, Laxen 1.52,4.

100 m rygg, pojkar: 1) Per-Gunnar Andersson, Laxen 1.28,2; 2) Leif Isaksson, Laxen 1.29,1; 3) Astor Möller, Varberg 1.33,2.

200 m bröst, pojkar: 1) Gert Hultgren, Varberg 3.26,4; 2) Lennart Isaksson 3.27,8; 3) Kurt Andersson, Varberg 3.41,0.

Hopp: 1) Nils-Olof Svensson, Laxen 28,51; 2) Kurt Andersson, Varberg 24,82; 3) Lars-Olof Andersson, Varberg 22,82.

400 m fritt, pojkar: 1) Lennart Isaksson, Laxen 6.06,7; 2) Astor Möller, Varberg 6.17,0; 3) Leif Isaksson, Laxen 6.17,1.

4×100 m fritt, pojkar: 1) SK Laxen 5.17,2; 2) Varberg 5.21,2.

Ekström segernamn i Gästriklands JDM.

Skutskärs IF stod som arrangör för Gästriklands junior-DM i simning och senior-DM i livräddning. Man hade fått tillgripa nödåtgärden att flytta tävlingarna till Harnäsbadet eftersom paratyfusepidemin förorsakat badförbud i Dalälven, där Skutskärsbadet är beläget. C:a 180 personer hade bänkat sig då massprogrammet om 14 grenar satte fart. Bland det anmärkningsvärda som hände under de två timmarna kan nämnas att Nils Bergström från Hofors snodde åt sig livräddningsmästerskapet för herrar. Mera väntat var kanske att Gunnel Ekström skulle bärga damernas mästerskap.

Resultat:

Livräddning, herrar, seniorer: 1) Nils Bergström, Hofors 1.44,7; 2) Bertil Hedlund, HSS 1.47,2; 3) Börje Wallin, Hofors 1.51,8.

Livräddning, damer: 1) Gunnel Ekström, HSS 1.50,8; 2) Ellen Hedlund, HSS 2.06,2.

4×100 m damer: 1) HSS (Margareta Ekström, Evan Sundberg, Kerstin Lindblad, Margareta Löwgren) 6,54,0; 2) Hofors AIF 7.01,8.

4×100 m herrar, juniorer: 1) Hofors I (Ingvar Lindström, Lars Olof Skoglund, Lennart Blom och Irwing Danielsson) 6.04,0; 2) Hofors II 6.13,3; 3) HSS 6.47,9.

200 m bröst, damer: 1) Karin Rosenblad, Hofors 3.51,4; 2) Birgitta Sundell, Hofors 3.54,7.

---

200 m bröstsim: 1) Bo Ericsson, Hellas 2.47,4; 2) O. Larsson, Västerås 2.51,5; 3) Per Gunnar Widebäck, Neptun 2.58,0.

4×100 m.: 1) SKK 4.47,5; 2) Komb. lag 4.51,1; 3) Enköping 5.01,5 (nytt Upplandsrekord).

100 m fritt, damer: 1) Marianne Lundqvist, Neptun 1.10,9; 2) Ulla-Britt Eklund, d:o 1.15,0; 3) Birgitta Lundqvist, Karlskoga 1.15,8.

Lore slog Karlslund.

Den 28 juni utkämpades en klubbmatch i simning mellan Karlslunds IF och Simklubben Lore i Lotorp, där KIF fick se sig slagna med 58—57, trots att KIF vann 6 grenar av 11.

Många bra resultat uppnåddes. Rolf Karlsson noterade goda 3.11,0 på 200 m bröst, som är den bästa tiden i Närke i år.

---

100 m fjärilsim, damer: 1) Ulla-Britt Eklund, Neptun 1.25,9; 2) Marianne Lundqvist, d:o 1.27,7.

100 m fjärilsim, herrar: 1) Hans Gustavsson, Hofors 1.28,4; 2) Bo Hedberg, Forsbacka 1.38,7.

100 m frisim damer: 1) Margareta Ekström, Harnäs 1.19,6; 2) Kerstin Rosenberg, Hofors 1.24,3.

100 m rygg, herrar: 1) Irwing Danielsson, Hofors 1.28,0; 2) Roland Lanneborn, Hofors 1.36,0.

100 m fjäril, damer: 1) Kerstin Rosenberg, Hofors 1.48,4; 2) Birgitta Sundell, Hofors 1.54,8.

100 m fritt, herrar: 1) Irwing Danielsson, Hofors 1.09,2; 2) Sigurd Lindström, Hofors 1.10,3; 3) Bo Hedberg, Forsbacka 1.14,9.

400 m fritt, damer: 1) Margareta Ekström, HSS 6.38,6; 2) Kerstin Rosenberg, Hofors 7.20,7.

200 m bröst, herrar: 1) Hans Gustavsson, Hofors 3.20,5; 2) Nils-Olov Nordlund, Hofors 3.45,5.

100 m rygg, damer: 1) Kerstin Rosenberg, Hofors 1.46,6; 2) Kerstin Lindblad, HSS 1.49,7.

400 m fritt, herrar: 1) Irwing Danielsson, Hofors 5.41,7; 2) Bo Hedberg, Forsbacka 5.55,5.

Bodenlägret gav fyra nya rekord.

Nordsveriges simmare försummade inte tillfället att förbättra några distriktsrekord, då Simförbundets träningsläger i Bodens badhus under Sven Strandqvists och Sture Anderssons ledning avslutades med tävlingar. Ulla Zachrisson förbättrade sitt eget västerbottensrekord på 100 m ryggsim från 1.26,7 till 1.25,5. Görel Brorsson, Umeå förbättrade rekordet på 100 meter bröstsim med en fattig tiondel till 1.32,8. Ing-Mari Andersson hade det gamla rekordet, satt 1952. Eva Sundström, Umeå satte inte rekord på 50 meter fritt, men hennes 37,9 kommer att gälla som förstagångsnotering. Norrbottens simmare satte också två rekord. Giggi Sundholm på 100 meter frisim med 1.15,9 — en förvånansvärt god tid. Västerbottensrekordet är inte bättre än 1.19,0. På 100 m bröstsim rekordsam Barbro Cederlund, Munksund på 1.36,0.

50 m frisim: 1) Eva Sundström, Umeå 37,9; 2) Eva Olofsson, S 34 38,2.

100 m frisim: 1) Giggi Sundholm Boden, 1.15,9; 2) Cajsa Brännström, d:o 1.19,1; 3) Ulla Zachrisson, S 34 1.19,9.

200 m brössim: 1) Buddy Sander, Boden 2.54,2; 2) Gunnar Björklund S 34 2.57,3; 3) Timo Westin, Umeå 3.05,3.

100 m frisim, juniorer: 1) Ernst Olof Forsberg, S 34 1.11,2; 2) Göran Larsson, Lycksele 1.14,5.

100 m ryggsim: 1) Lars Edstedt, Umeå 1.13,1; 2) Curt Furberg, S 34 1.13,9.

100 m bröstsim: 1) Görel Brorsson, Umeå 1.32,8; 2) Barbro Cederlund, Munksund 1.36,0.

50 m fjäril: 1) Gunnar Björklund, S 34 33,1; 2) Curt Furberg, 37,0; 3) Buddy Sander, Boden 37,1; 4) Lars Edstedt 37,1.

100 m ryggsim: 1) Cajsa Brännström, Boden 1.24,8; 2) Ulla Zachrisson 1.25,5; 3) Margareta Nystedt, Umeå 1.31,9.

»Titta vi badar» succé i Östersund.

SJ gav under den stora norrlandsmässan »Expo Norr» östersundssimningen ett handtag, som skulle visa sig bli ett verkligt propagandaslag i storsjömetropolen. Simalliansen och SJ gick nämligen ihop om en badkväll av aldrig skådat slag i Östersund, betitlat »Titta vi badar». SJ stod för resekostnaderna och en kvartett neptunare och danske världsrekordhållaren Knud Gleie, Köpenhamn. In summa: ett stjärnkoppel, som visade simsport när den är som bäst. De två östersundssimmare som vågade sig på en duell var Margareta Flyckt, som med nära två sekunder förbättrade sitt personliga rekord, och Bubben Hudberg, bägge ÖSS.

Förutom själva simprogrammet förekom en mannekänguppvisning av årets badmode, en realistisk livräddningsdemonstration samt en avslutande uppvisning av stadens crayhoppare. I en improviserad lagkapp över 4×50 m segrade efter hård fight ett lag bestående av moderna femkampare, som vid denna tid låg på träningsläger i Östersund: Wille Grut, Gösta Gärdin, Thossan Henning och B. Netterberg.

Gleie gjorde i sitt sololopp 2.43,2 på 200 m bröst efter 36 sek. på första 50 m och 1.16 efter halva distansen. Bosse Larsson kom synnerligen starkt på sista fjärrilängden och segade sig förbi både klubbkompisen Hasse Lindström och Gleie — de två senare sam dött. Ulla-Britt Eklund och Marianne Lundqvist vann givetvis sina specialgrenar, livligt applåderade av en absolut fullsatt simhall.

Vi gav förra gången en känga beträffande våra svårigheter att få upp namnkunniga simmare för propaganda. Neptun skall ha en eloge för den kvartett vi hade nöjet se häruppe. En trevligare och mera representativ trupp får man leta efter. Och Bengt Bergvalls svar på vår invit kom omgående! Så'na gånger är det roligt att vara arrangör.

Säsongstart i Halmstad.

Torsdagen den 2 juli inledde Simklubben Laxen tävlingssäsongen i Halmstads Simstadion inför över 700 åskådare. I det varma vattnet (24 gr.) noterades en del fina resultat, bl. a. kan nämnas att Håkan Westeson, Poseidon vann vann 100 meter frisim på 1.00,4 och 100 m fjärilsim på 1.13,6. Detta sista resultat ett nytt personligt rekord för den gode Håkan. Vidare gjorde Gustav Hellsing, Poseidon en vacker simning på 100 m ryggsim och segrade lätt före Palle Cardell, S 02 med tiden 1.13,0. Av Laxens egna deltagare var det endast unga Gull Arvidsson, om förmådde hemföra någon seger. Det var damernas 100 m ryggsim, som vanns med tiden 1.34,6 före Jönköpings Yvette Wedholm. Bland övrigt kan nämnas att tävlingarnas yngsta deltagare var hemmaflickan Siv Johansson, endast 10 år gammal, som sam in på 4:e plats i damernas 200 m bröstsim. Hon har förutsättningar att med träning komma långt.

Resultat:

100 m frisim, herrar: 1) Hasse Lindström, Neptun 1.02,1; 2) Bosse Larsson, d:o 1.03,0; 3) P. Hudberg, ÖSS 1.04,8.

200 m bröstsim, herrar: 1) Knud Gleie, Danmark 2.43,2.

100 m frisim, damer: 1) Marianne Lundqvist, Neptun 1.10,5; 2) Ulla-Britt Eklund, d:o 1.13,4; 3) Margareta Flyck, ÖSS 1.19,2.

100 m fjärilsim, damer: 1) Ulla-Britt Eklund, Neptun 1.25,6; 2) Marianne Lundqvist, d:o 1.27,7.

100 m fjärilsim, herrar: 1) Bosse Larsson, Neptun 1.12,5; 2) Knud Gleie, Danmark och Hasse Lindström, Neptun 1.14,3.

4×50 m lagkapp, herrar: 1) Femkampslaget 1.59,5; 2) Östersund 1.59,8.

Resultat:

HERRAR:

10 m frisim: 1) Håkan Westeson, Poseidon 1.00,4; 2) Bernt-Åke Carlsson, Jönköping 1.02,8; 3) Gustav Hellsing, Posedon 1.05,0; 4) Frank Hallenberg, Laxen 1.06,0; 5) Palle Cardell S 02 1.06,1.

200 m frisim: 1) Arne Hedén, Elfsborg 2.24,4; 2) Torsten Ringqvist, Poseidon 2.28,6; 3) Per östergren, Poseidon 2.29,2; 4) Frank Hallenberg, Laxen 2.31,4; 5) Roland Jönsson, Jönköping 2.32,6; 6) Hans-Erik Malmberg S 02 2.32,6; 7) Rolf Junefält, Jönköping 2.37,6.

100 m ryggsim: 1) Gustav Hellsing, Poseidon 1.13,0; 2) Palle Cardell, S 02 1.16,9; 3) Arne Hedén, Elfsborg 1.18,1; 4) Olle Gillberg, S 02 1.20,0; 5) Claes-Göran Johansson, Laxen 1.21,4; 6) Jan Aronsson, Jönköping 1.22,1; 7) Per-Gunnar Andersson, Laxen 1.32,1.

100 m fjärilsim: 1) Håkan Westeson, Poseidon 1.13,6; 2) Claes Junefält, Jönköping 1.21,6; 3) Hans-Erik Malmberg, S 02 1.25,7; 4) Eje Lindholm, S 02 1.31,0; 5) Hans Andersson, Laxen 1.35,0.

100 m fritt, juniorer: 1) Roy Söderberg, Elfsborg 1.06,8; 2) Lennart Isaksson, Laxen 1.10,0; 3) Leif Isaksson, Laxen 1.15,6; 4) Per-Gunnar Andersson, Laxen 1.17,8.

DAMER:

100 m frisim: 1) Irene Pettersson, Jönköping 1.18,2; 2) Anita Johansson, Varberg 1.24,0; 3) Gull Arvidsson, Laxen 1.25,4; 4) Anna-Lena Bännmark, Laxen 1.29,0.

100 m ryggsim: 1) Gull Arvidsson, Laxen 1.34,6; 2) Yvette Wedholm, Jönköping 1.34,7; 3) Anna-Lena Bännmark, Laxen 1.39,8; 4) Greta Pettersson, Varberg 1.45,0; 5) Anita Johansson, Varberg 1.45,8.

200 m bröstsim: 1) Kerstin Pettersson, Elfsborg 3.26,0; 2) Ingrid Ljunggren Varberg 3.33,8; 3) Birgita Aronsson, Laxen 3.49,0; 4) Siv Johansson, Laxen 3.52,0; 5) Inger Otterström, Laxen 3.53,4; 6) Gunnel Svensson, Laxen 4.04,4.

Elfsborg dominerade Västergötalands JDM

Västergötlands JDM i simning avverkades i Ramnabadet. Margareta Gaebel, Alingsås blev dubbelsegrare genom att vinna 100 m rygg och 200 meter bröstsim. Barbro Hvass, Skövde vann 400 m frisim efter hård strid med Elfsborgs Siv Bergström, som ledde större delen av loppet.

Pojkarnas simningar domineradet stort av elfsborgsgrabbarna som endast släppte en seger och denna tog Lars Gunnar Johansson, Alingsås på 400 m. Fjolårsmästaren på 100 m rygg, Tore Hattun, Lidköping, fick överraskande stryk av Elfsborgs lovande Ulf Göran Johansson.

Resultat:

100 m frisim, damer: 1) Siv Nittborn, Elfsborg 1.24,7; 2) Barbro Hvass, Skövde 1.29,1; 3) Carmen Bäckström, Alingsås 1.31,1.

100 m frisim, herrar: 1) Roy Söderberg, Elfsborg 1.07,4; 2) Hans Krökeritz Vänersborg 1.108; 3) Jan Mårtensson, Alingsås 1.13,4.

200 m bröstsim damer: 1) Margareta Gaebel, Alingsås 3.49,3; 2) Gunilla Linderoth, Skara 3.57,2; 3) Barbro Lindkvist, Skene 4.00,2.

200 m bröstsim, herrar: 1) Göran Jastlius, Elfsborg 3.11,2; 2. B. Nocke, Alingsås 3.12,0; 3) Bengt Caspersson, Lidköping 3.21,9; 4) Ulf Hasselblad, d:o 3.22,0; 5) Bertil Hedman, Elfsborg 3.22,3.

100 m ryggsim, damer: 1) Margareta Gaebel Alingsås 1.40,4; 2) Carmen Bäckström, d:o 1.53,2; 3) Gunilla Linderoth, Skara 2.06,3.

100 m ryggsim, herrar: 1) Ulf Göran Johansson, Elfsborg 1.23,8; 2) Thore Hartung, Lidköping 1.26,1; 3) Roy Söderberg, Elfsborg 1.33,8.

Neij slog Danell i Östergötaland

Påhejade av det unga simmar-Linköping gjorde Östergötlands två (!) simhoppare, Lennart Danell, LASS och Karl-Arne Neij, LKK upp om DM i kombinerade höga hopp. Något oväntat triumferade Neij. Han tog nu sitt första DM. Det var jämnt värre mellan de båda och poängen var 55,83 för segraren och 55,42 för tvåan Danell. LKK-aren vann mästerskapet främst tack vare sin jämnhet. Danell gjorde bl. a. en vacker baklängesvolt, men hade å andra sidan oturen att missa ett hopp.

I de efterföljande simtävlingarna nåddes en hel del rätt goda resultat. Mest gladdes man åt 100 m. fritt för juniorer, där Bengt Jonsson, LASS satte nytt personligt rekord med 1.10,1. Tidigare har han noterat 1.12.

Resultat:

Herrar:

100 m fritt: 1) Sven Gunnar Karlsson, NKK 1.04,9; 2) Rune Lindberg, LKK 1.06,1; 3) Gösta Öhlin, LKK 1.09,5.

100 m ryggsim: 1) Sven Gunnar Karlsson, NKK 1.23,4; 2) Bo Lind, Motala SS 1.27,9.

400 m frisim, damer: 1) Barbro Hvass, Skövde 6.59,5; 2) Siv Bergström, Elfsborg 7.02,8; 3) Siv Nittborn, d:o 7.15,7.

400 m frisim, herrar: 1) Lars-Gunnar Johansson, Alingsås 5.48,3; 2) Hans Krökeritz, Vänersborg 6.11,0; 3) Roy Söderberg, Elfsborg 6.11,6.

100 m fjärilsim herrar: 1) Arne Hedén, Elfsborg 1.28,4; 2) Göran Jaselius, d:o 1.39,5.

4×100 m frisim: 1) Elfsborg 5.20,0; 2) Skara 7.48,0.

Med två nollor i protokollet

Med två nollor i protokollet lyckades i Göteborgs DM-tävlingar i Lisebergsbadet ändå favoriten i herrarnas svikthopp, SKG-aren K. Lidén säkra DM-plaketten. Duellen mellan honom och Erland Hedelin, S 02, stod ganska jämn, dock med ett visst övertag för SKG-aren ända tills de två nollorna kom.

— Knut Lidén gör nu flygande 1½ valt med gruppering och anlopp, tillkännagav speakern, varpå Lidén satte iväg på svikten.

Men det hopp han presterade blev dagens samtalsämne. Av tre hoppdomare fick han 4½ poäng och därunder, men en tvingades fråga speakern.

— Vad var det för hopp han skulle göra.

Domaren fick beskedet, varpå han lugnt slog upp en nolla. Hans beslut fick ytterligare en domare att ändra sin 5:a till en nolla.

Att det alltid är kinkigt med poängbedömning är ingen hemlighet, men att det är så svårt att domare inte kan ena sig om vilket hopp en tävlande gör är väl ändå litet överraskande.

— Själv anser jag att Lidén inte gjorde det annonserade hoppet, sa »noll-domaren» Per Cederblom. Sedan kan det vara en smakfråga. De andra tyckte sig tydligen finna litet »flygande» i hoppet. Det gjorde i varje fall inte jag.

Med minsta möjliga marginal vann ändå Lidén tävlingen och därmed, tyckte Per Cederblom, skipades all rättvisa.

All rättvisa skipades också i damernas kombinerade höga hopp, där Kate Schierwagen var långt under sin vanliga form. Så gott som från första till sista hoppet gjorde hon sämre ifrån sig än segrarinnan Britta Hedén, som därmed fick sitt första »riktiga» DM-tecken. I flera år har hon tävlat i Schierwagens skugga.

I övrigt var allt sig i stort sett likt i Lisebergsbadet. Palle Cardell var kanske dagens överlägsnaste segrare på sin specialdistans.

»Torbjörn» i G. T.

200 m bröstsim: 1) Lars Olof Brorsson, Uppsala 3.03,6; 2) Nisse Andersson, Finspång 3.05,2; 3) Åke Karlsson, LKK 3.08,9; 4) Georg Andersson, Motala SS 3.11,1; 5) Björn Runberg, LASS 3.14,8.

Juniorer:

100 m fritt: 1) Bengt Jonsson, LASS 1.10,1; 2) Björn Pettersson, LASS 1.12,0; 3) Weine Svensson, LKK 1.12,5; 4) Gunnar Hillard, Mjölby 1.20,1.

Damer:

100 m fritt: 1) Gittan Albihn, LASS 1.20,3; 2) Monika Sköld, LKK 1.20,7.

100 m bröstsim: 1) Anne-Marie Rodell, Motala SS 1.38,8; 2) Irma Abrahamsson, LKK 1.42,5; 3) Anita Norrman, Motala 1.47,5.

50 m fritt: 1) Monika Sköld, LKK 36,5; 2) Barbro Johansson 37,0; 3) Britt-Marie Höög, Motala 56,5.

15 åskådare på DM i Lisebergsbadet

Första dagen i Göteborgs sim-DM hade endast dragit en publik på 15 personer till Lisebergsbadet.

4×100 m.: 1) S 02 lag I 4.35,4; 2) GKK 4.43,7; 3) Simklubben 5.03,0. **100 m rygg, damer:** 1) Anita Andersson 1.30,1; 2) Boel Ramstedt, Najaden 1.30,8. **Höga hopp, damer:** 1) Käthe Schierwagen, Simklubben. **100 m fjäril:** 1) Per Agge Bargström, S 02 1.23,8; 2) Hans Erik Malmberg, S 02 1.24,8. **100 m fjärl, damer:** 1) Majbritt Helin, Najaden 1.35,8. **Höga hopp, herrar:** 1) Björn Comstedt, S 02 60,51. **400 m, damer:** Anita Andersson 6.19,2. **400 m herrar:** 1) Ingvar Andersson, GKK 5.28,8; 2) Olle Gillberg, S 02 5.29,8.

Simsport världen runt

Tre tiondelar från sitt eget världsrekord på 100 m ryggsim var Frankrikes OS-tvåa Gilbert Bozon vid tävlingar i Alger helt nyligen. Han vann överlägset på 1.03,6. En dag tidigare hade han på 200 m rygg nått årets värdsbästa tid 2.18,3.

Holland slog England.

Vid en simlandskamp i Blackpool segrade Holland över England med så överlägsna siffror som 20—18. För det bästa individuella resultatet svarade holländskan Geertje Wielema som vann 400 m frisim på 5.14,9. Englands enda segrar hemfördes i herrarnas höga hopp och lagkapp.

Bernardo 4.39,9 på 400.

Fransmannen Jo Bernardo tycks just nu vara klart bättre än olympiasegraren Jean Boiteux på mellandistanserna. Vid tävlingar i det lättsumna Marsiellebadet den 8 juli noterade han 4.39,9 på 400 meter. Det är årets sjätte bästa tid i världen i år.

De bästa tiderna: McLane, USA 4.34,1 (25-yardsbana), Marshall, Australien, 4.35,8 (50-yardsbana med havsvatten), Östrand, Sverige 4.36,6 (25-m.-bana), Konno, USA 4.38,7 (100-metersbana med havsvatten), McLachland, USA, 4.38,8 (25-yardsbana). För McLane, Marshall och McLachland är tiderna noterade på 440 yards.

Ryskt rekord på 200 m fjäril har satts av Borissenko med 2.33,9. Gamla rekordet var 2.34,0.

..Ungrarna är i form. 1 50-meters-bassängen på Margareta-ön (i Donau) hade Kadas 57,6 på 100 fritt, på samma sträcka för damer hade Judith Temes (handsbredd före) och olympiasegrarinnan V. Gyenge 1.06,8. Eva Szekely tog 100 m fjäril på 1.19,4, och slutligen blev det ungerskt rekord på 4×100 m medley för damer med 5.19,3. Temes hade 1.17,4 i rygg, Maria Littomeritzky 1.30,8 i bröstsim, Szekely 1.19,3 i fjäril och Gyenge 1.10,6 i fritt. Rekordet kan tydligen förbättras en hel del.

Herbert Klein ur slag.

Herbert Klein är f. n. inte i bästa form. I bayerska simmästerskapen vann han 100 m fjäril på 1.14,6 före Pavlicek, 1.15,3, men på 200 m bröst var rollerna ombytta: Pavlicek segrade på 2.49 mot 2.52,8. Andra dagen tog Klein 200 m fjäril på för honom svaga 2.42,9 och startade ej på 100 m bröst, där Pavlicek hade 1.16,8.

Turken Montserret nådde vid tävlingar i Konstantinopel 22.15 på 1.500 meter.

I Östtyskland redovisar man utmärkta simtider på löpande band. De senaste: 200 m bröst: Bodinger 2.43,8. 100 brössimt, damer: Barth 1.22,4. 100 meter fjärilsim, damer: Schaune 1.24,1.

Ripaima Székely, en yngre syster till den ungerska olympiamästarinnan Eva, går från klarhet till klarhet. Hennes senaste resultat: 2.59,4 på 200 m bröstsim och 1.09,9 på 100 m frisim.

Yale har satt amerikanskt rekord på 4×50 m frisim. I laget simmade Thoman 25,8, Gideonse 24,5, Donovan 24,9 och Sheff 25,0. Sluttiden blev alltså 1.40,2. Världsrekord noteras ej i denna lagkapp.

Världsrekord av Yale.

Yaleuniversitet har firat sitt 30-årsjubileum med att sätta nytt världsrekord i simning 4×200 yards på tiden 7.39,9. Yales gamla notering löd på 7.40,5. Laget bestod av Wayne Moore (1.53,9), James MacLane (1.53,6), Donald Sheff (1.56,8) och Marten Smith (1.55,6).

Bättre än Hveger.

I AUSTRALIEN har man också fått glädja sig åt ett världsrekord. Den nya kvinnliga stjärnan Judy Joe Davies har avlivat ett av Ragnhild Hvegers sämre rekord med hela 19,9 sek. genom att simma engelska milen på 22.51,6. I 14-åringen Gary Chapman tror man sig också ha funnit en ny Marshall. Han simmade häromsistens 550 yards på rekordtiden 6.16,2. På 440 yards har han gjort 4.42,6, vilket onekligen tyder på världsklass.

Harrison fortsätter.

I SYDAFRIKA har Joan Harison, ryggsimmerskan som var olympiadens mest överraskande vinnare, vunnit sex grenar vid mästerskapen för Johannisburg. På 100 yards rygg hade hon rekordtiden 1.08,7.

Lehman redivivus.

I TYSKLAND har Heinz-Günther Lehman, EM-segrare på 1.500 m. frisim 1950, gjort en uppmärksammad come back. Vid inomhusmästerskapen noterade han som slutman i Aachens lag på 4×100 meter den utmärkta tiden 2.11,8. I Berlin har man vidare upptäckt en ny fjärilsimmare i akademikern Rolf Lierz, som nyligen gjorde 1.10,7 på 100 m.

Pery har fått fram en utmärkt god fjärilsimmare vid namn Barchi. Hans senaste resultat är 1.09,6 på 100 och 2.38,5 på 200 meter.

Tjeckiskan Popsilova har simmat 100 m bröstsim på 1.26,0.

AB. Realtryck, Sthlm 1953

Simsport

Meddelanden från Svenska Simförbundet

SEPT-OKT NUMMER 7-8 - ÅRG. 8 1953

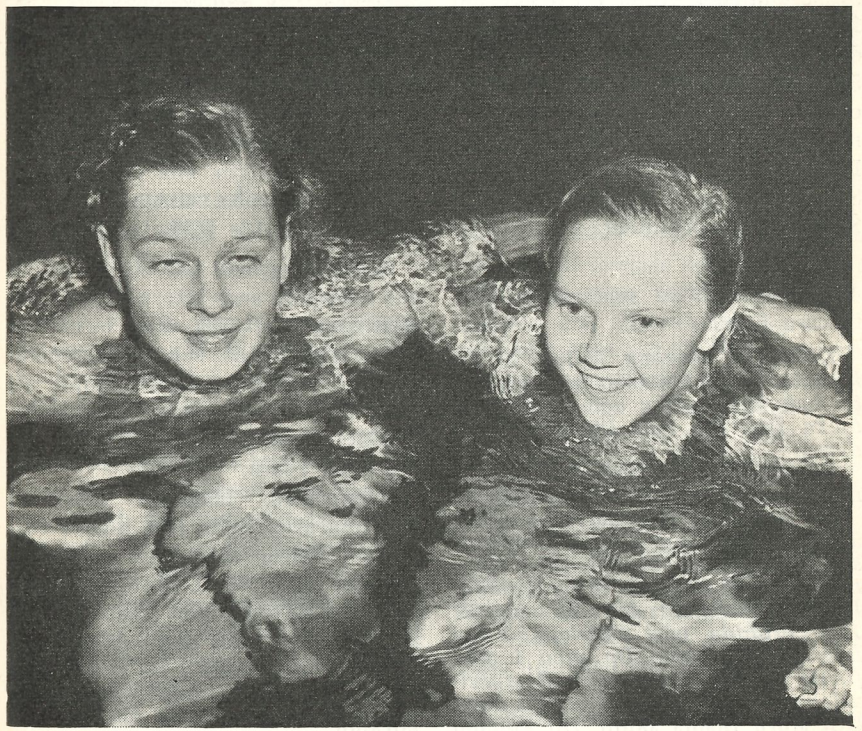

NU KOMMER NORRLAND — Bodenflickorna Caisa Brännström och Giggi Sundholm som gjorde succé vid skolungdomens höstävlingar i Stockholm.