23. **östergötlands distrikt** (26 fören.):
Björkebergs Idrottsförening
Björsäters Sportklubb
Borensbergs ASS
IF Borgen, östra Husby
Boxholms ASS
Finspångs Simsällskap
Grytgöls Idrottsklubb
Ungdomslogen nr 458 Ljus av IOGT, Ljushammar
IF Kamraterna, Wreta-Kloster
K. Livgrenadjärreg:s IF, Linköping
K. östgöta Flygflottiljs IF, Malmslätt
Levene Rödakorskrets
Linköpings Allmänna Simsällskap
Linköpings Kappsimningsklubb
Simklubben Lore, Lotorp
Lunnevads Gym. o. IF
Mjölby Simsällskap
Motala Simsällskap
Norrköpings Kappsimningsklubb
Norrköpings Simsällskap
Tjällmo Idrottsförening
Vadstena GIF
Valdemarsviks Simsällskap
Yxningens SS, Gusum
Åtvidabergs Simsällskap
ödeshögs Simsällskap

Världen runt

Scholes besegrad.

De stora internationella simtävlingarna i Sao Paolo resulterade i många överraskande nederlag för den på papperet synnerligen starka amerikanska truppen. Tysken Klein var suverän i fjärilsim, argentinaren Galvao överraskade med att slå fransmannen Bozon (med en handsbredd) och USA-mästaren i rygg och fick så fin tid som 1.04,9 (sydamerikanskt rekord), och även i frisim blev det motgångar för amrisarna.

Bästa resultat:

100 m fritt: 1) Suzuki, Japan 59,2; 2) Scholes, (OS-segraren), USA 59,5; 3) Galvao, Argentina 59,5; 4) Virgil, d:o 59,7; 5) Jany, Frankrike 59,7.

KONSTGJORD...

Forts. från sid. 192

ta visdomen om konstandning med sådana grundläggande kunskaper utan vilka konstandning är värdelös. En sådan ytterst viktig kunskap, som sannolikt är mycket litet spridd, men lite var skulle behöva lära sig är, att en medvetslös person — antinget det beror på drunkningstillbud eller annan orsak — absolut inte får resas upp. Medvetslösheten beror ju i allmänhet på syreunderskott i hjärnan och att resa en avsvimmad person upp kan därför ibland vara bra nära mord. Vid uppresningen förlorar nämligen hjärnan ytterligare syrebemängt blod och detta kan få ödesdigra följder. Jag tror, att man inom simningen — naturligtvis med undantag för simlärare, badmästare och livräddare — med fördel kan släppa efter något på fordringarna om kunskap i konstandning till förmån för instruktion om hur andra, oftare aktuella skador och chockskador av olika slag behandlas.

---

400 m fritt: 1) Yamashita, Japan 4.44,2; 2) Moore 4.44,5; 3) Okamoto, Brasilien 4.49,8; 5) Eminente, Frankrike 4.50,4.

100 m fjäril: 1) Klein, Tyskland, 1.07,8; 2) Dudeck, USA 1.09,3.

200 m fjäril: 1) Klein 2.35,1; 2) Lusien, Frankrike 2.35,5.

100 m rygg: 1) Galvao 1.04,9; 2) Bozon, Frankrike 1.04,9.

*

Två ösztyska simrekord sattes i Halberstadt: 400 m fritt Alfred Spengler 4.50,0, 100 m fjäril, damer Waltreud Parchow 1.21,6.

AB. Realtryck, Sthlm 1953

Simsport

Meddelanden från Svenska Simförbundet

DECEMBER *NUMMER* 10 - ÅRG. 8 1953



SKK- och simhopparkollegorna Toivo Öhman — 1953 års ende »stora grabb» i simning — och Birthe Hansson visar de guldmedaljer som de fick mottaga vid simförbundets årsmöte.

SIMSPORT

MEDDELANDEN
FRÅN SVENSKA SIMFÖRBUNDET

Redaktionskommitté:
SIGFRID HEYNER (ansvarig utgivare)
HENRY RUNSTRÖMER (huvudredaktör)
GÖSTA ÖLANDER

Adress: SVEAVÄGEN 29. STOCKHOLM

RESPEKTERA TRÄNARNA!

Inom all undervisning möter vi ständigt den viktiga fråga, som överhuvud taget gör undervisning nödvändig: »Varför?» För att kunna besvara detta »varför» måste språkläraren vara väl insatt i satsbyggnaden, ordvalsmöjligheterna, ljudlagarna etc. hos det språk, han undervisar i. Matematikläraren måste väl behärska sitt ämnes olika lagar och betingelser.

Men om en tränare söker skaffa sig motsvarande kunskaper på sitt gebit, d. v. s. kännedom om anatomi, matematik, fysik, mekanik, etc., skälls han för »skrivbordsexpert». Man frågar sig nu: Hur skall man rätt kunna beskriva en rörelse eller — än viktigare — experimentera sig fram till nya och effektivare rörelser utan att känna till de lagar, som gäller för den mänskliga mekanismen?

BOMB I MALMÖ

En liten sensation i skymundan i söndagens skåneidrott: Simtränaren Darko Prvan hade en nyhet med i bagaget när han tillträdde sin anställning här: en alldeles unik bröstsimstil, varannat tag under vattnet och armdrag ända ned till sidorna, som ännu inte prövats på tävling. En del skånska tritoner har försökt trimma in den på träning och i går när det skulle simmas för allsvenska serien använde sig de två MS-grabbarna Johnny Lysell och »Jio» Larsson av den nya naturligtvis mycket konditionskrävande stilen. Resultat på 200 meter: Lysell 2.42,0 (bästa tid i somras 2.50,0), »Jio» Larsson 2.48,4 (tidigare personligt rekord i samma bassäng 2.56,0). Nu simmades det visserligen i Folkbadets 15-metersbalja, som ger möjlighet till fem extra vändningar, men ingen av de båda MS:arna är några vändningsspecialister. Årets nordiske mästare Tikka simmade distansen i Stockholm på 2.44,4 . . .

Om högst ett år torde (tyvärr) den i Malmö lanserade nyheten var brukbar över hela simmarvärlden.

(Buhre i Kv.P. den 7 nov.)

Skall vår idrott inte komma att betraktas som motionsidrott i jämförelse med främmande länders, måste tränarfrågan tas upp till allvarlig prövning av därtill kompetenta personer. Viktigare än höga löner är tränarens ställning. Hans yrke måste respekteras och aktas, och han måste kunna känna arbetstrivsel och veta, att hans arbete uppskattas och värdesättes.

I så fall skall man säkert finna män, som är villiga att offra tid och kraft på att bli dugliga och vetenskapligt skolade idrottslärare. Och skulle det vara så orimligt att tänka sig, att goda lärare kan lära upp goda idrottsmän, som i sin tur ökar intresset för idrotten, så att därigenom mera pengar tillflyter densamma?

Gustaf Holmér.

Sekreterarens *spalt*



Sigfrid Heyner,
förbundssekreteraren.

DET FEMTIONDE VERKSAMHETSÅRET är till ända. Vid årsmötet fick naturligtvis styrelsen som vanligt en hel del kritik för sina göranden under året. Vi ha tagit kritiken ad notam och hoppas, att det skall lyckas ännu bättre nästa år. Några större fel ha nämligen icke begåtts ty på det stora hela taget tycktes vår riksdag vara nöjd med arbetet.

NÅGRA STÖRRE FÖRÄNDRINGAR i styrelsens sammansättning blev det icke heller. Våra gamla trotjänare Einar Karsvik och Johan Ekroth hade avsagt sig återval. Vi tacka dem båda för ett långt, gagnerikt arbete i simidrottens tjänst, såväl inom förbundet som även på sina hemorter, och det är vår förhoppning, att de inte glömmer bort vår kära idrott och kamraterna. Nyvalda i styrelsen blevo Birger Buhre, Stig Olsson och Olle Johansson. På så sätt fingo våra stora simcentra Stockholm och Borås ytterligare var sin man i styrelsen, vilket ju kan tolkas såsom en viss koncentration till förmån för de just nu stora distrikten. Härigenom ha vi fått en del vita fläckar på simrepresentationskartan och det råder nog delade meningar om detta är så lyckligt för framtiden. Nu blev Östergötlands representant, Sven Ferm, utslagen. Vi få hoppas, att östgötarna trots detta arbetar vidare. De tycks vara på väg ur sin vågdal och borde med sina gamla traditioner snart åter kunna bjuda konkurrens såväl inom simningen som vattenpolo. Sven Ferm skall ha ett hjärtligt tack för mångårigt arbete inom distriktet och styrelsen och för sitt goda kamratskap. Han får säkert

stora uppgifter inom distriktet. Svenska mästerskapen skall ju åter gå i Linköping nästa år och då finns det alltid arbete, även om man bor i Norrköping.

STYRELSEN OCH KANSLIET har redan börjat förberedelserna för jubileumsåret. Det blir ett digert tävlingsprogram, som kommer att kungöras i Simsport. Beträffande jubileet i övrigt vill vi blott här nämna, att den stora jubileumsfesten kommer att äga rum lördagen den 27 november 1954 i samband med årsmötet och idrottsriksdagen. Den kommer att äga rum i Stockholm och det är vår förhoppning, att alla ombud, ledare och aktiva i hela Sveriges land viker dagen för denna fest. Att det skall bli en riktig simmarfest av traditionellt märke, har redan festkommittén utlovat.

Ett led i jubileumshögtidligheterna bli naturligtvis även våra tävlingar, i första hand svenska mästerskapen i Linköping. Arrangörerna, Linköpings allmänna simsällskap och Linköpings kappsimningsklubb ha redan haft sitt första sammanträde i ärendet. Tävlingskommittén tänker göra allting bättre än vid SM 1953 och det säger en hel del.

TILL JUBILEUMSTÄVLINGARNA för året bör vi även räkna den stora folklandskampen mellan de nordiska länderna i konsten att simma 200 m för Simborgarmärket. Det bör bli våra föreningars och distrikts högsta mål att åstadkomma en provtagning, som slår alla tidigare rekord. Det behövs för att vi skall vinna, ty våra grannländer och framförallt då Finland komma att göra allt för att klå storebror i denna fredliga kamp för simkunnighetens höjande i Norden. Devisen: »Varje svensk en simborgare», bör ingå i varje simförenings propaganda för simidrotten denna sommar.

ÖVRIGA NYHETER för året spar vi till det nya året. Vi tacka ännu en gång alla våra medhjälpare för det gångna, goda året och önska alla, aktiva, ledare och våra gynnare, en riktigt trevlig julhögtid och ett gott nytt jubileumssimmarår.

Sigge Heyner.

BERTIL SÄLLFORS FICK GULDMEDALJ

Simförbundets ordförande Bertil Sällfors fick i samband med årsmötet i Medborgarhuset den 27 november mottaga förbundets högsta utmärkelse, guldmedaljen. Den överlämnades av förbundets avgående vice ordförande Einar Karsvik, som harangerade ordföranden för hans förtjänstfulla insatser i svensk och internationell simsport.

Glöm ej

PRENUMERERA

på

SIMSPORT FÖR 1954

Simrixda'n i spalterna

Ny giv i Simförbundet.

Simstyret fick åka skridskor. Den fick erkänna en del misstag och en del självsvåld. Oppositionen, ledd av Birger Buhre i Malmö och Sven Paulson i Neptun, påpekade att regeringen tagit makten i egna händer med förbigående av »riksdagen». Nu åkte Buhre själv in i regeringen tillsammans med Olle Johansson i Elfsborg. Elfsborg har nu tre man i styrelsen och Sällfors är både ordförande och VU-ordförande

(»Oleg» i Sv.D.).

Maktfullkomlighet.

Vid ett eljest lugnt simårsmöte fick den avgående styrelsen ganska ordentligt på tafsen för sin maktfullkomlighet och dess sätt att handskas med stadgar och tävlingsbestämmelser blev något av en röd tråd genom debatterna. Styrelsen tog snällt emot och ordföranden Bertil Sällfors medgav villigt att man gått händelserna i förväg och bad om syndernas förlåtelse. Vilket även beviljades.

(»Bete» i AT.)

En mäktig guldström.

Nio stipulationsmedaljer i guld, förtjänstmedaljen i guld åt ordföranden Bertil Sällfors, hedersmärke i guld åt Toivo Öhman och löfte om ytterligare ökad guldmängd i form av präglade mynt åt klubbarna — när en så mäktig guldström vällde fram på årsmötet frågade man sig oroligt om detta verkligen var det fattiga Simförbundet? Simförbundet var nog riktigt men den verksamhetsberättelse som med mycket gillande lades till handlingarna, talade om att det snart är ett om inte rikt så dock välbärgat förbund.

(»Claes» i DN.)

STYRELSEVALET

Styrelsevalet gick i lugnets tecken, oaktat 11 man föreslogs till de sju lediga platserna. Omvalda blev C. G. Zachrisson, Boden (med 41 röster), Stig Lindahl, Stockholm (40), Nils Blom, Hofors (39), Gösta Ölander, Stockholm (29), samt nyvalda Birger Buhre, Malmö (41), Stig Ohlsson, Stockholm (33) och Olle Johansson, Borås (20). Närmast i röstetal följde Sven Ferm, Norrköping (17), Rune Öjdahl, Uppsala (15), Bengt Widén, Karlstad (14) och Gunnar Thafvelin, Västerås (10).

Seger för polokommittén.

Den inställda poloserien rev upp de flesta linjer i fronten mellan styrelse och opposition och det friskades från alla håll, men polokommittén värjde sig gott — vilket märktes vid valen för övrigt — och fick så småningom igenom att 1954 års SM spelas i form av turnering, som för »allsvenskans del, går två veckändar. Det som stjälpt höstens serie var

inte så mycket den omtalade uteblivna anmälningsavgiften på 25 kr. från de flesta klubbarna. Det visade sig att man inte hade spelplatser heller och när för övrigt inte klubbarna kunde så mycket följa en bestämmelse att de betalade den summan, då kunde man inte räkna med att de skulle kunna vara med i en ordnad serie.

(D.N.)

Lugnt simmarmöte.

Simförbundets årsmöte gick lugnt till väga. Möjligen undantagandes diverse spörsmål i remissdebatten, mest om Stockholms simförbunds förfarande att låta en man ha fyra röster, medan tre ombud satt utan. Meningsskiljaktigheterna var påfallande, och slutligen yrkades votering, då någon mycket riktigt kom underfund med att votering knappast kunde ske innan röstlängden justerats!

(»Son» i S.T.)

Ungerska landskampen.

Den inhiberade ungerska landskampen blev också föremål för en mindre debatt, men diskussionens vågor lade sig beskedligt, sedan förbundsordföranden Bertil Sällfors, som också ledde årsmötesförhandlingarna, återgivit ett yttrande från RF:s vice ordförande:

— Det är ingen skam att förlora en landskamp, men det är onödigt att i alltför hög grad spela strykpojke.

(»Vall» i Sv.D.)

MOTIONERNA

Bland motionerna avslogs Västergötlands önskan om en simkonsulent, främst därför att RF inte lämnar bidrag till konsulentverksamhet. Rans motion angående kollektiv olycksfallsförsäkring för landets simklubbar ställdes på framtiden. Styrelsen skulle närmare studera möjligheterna med bolagen. Slutligen instämde årsmötet med Kappis om att endast högt kvalificerade hoppdomare bör tjänstgöra vid internationella tävlingar och vid SM.

— Det behöver inte vara sant, allt som står i tidningarna, sa tidningsmannen Birger Buhre från Malmö på simförbundsmötet när man pratade om den inställda Ungernkampen. Erfarenheten som talade . . .

*

Maktkampen styrelse—årsmöte blev hård hos simmarna och ordförande Sällfors råkade ut för en »trevlig» felsägning när han skulle ställa proposition på ett förslag att »styrelsen får utreda frågan om maktfördelningen».

Han sa ». . . styrelsen får besluta frågan om maktfördelningen», vilket alltså var just vad den inte fick.

Prenumerera på SIMSPORT

Preliminärt tävlingsprogram för 1954

Januari:

16—17 Sammandragning av ledare och spelare till kurs i vattenpolo, Stockholm.
31 Simklubben Neptun, Stockholm, ev. internationell tävl.

Februari:

7 SM i lågsvikt och livräddning i Stockholm.
28 Vårserien i vattenpolo, 1:a omgång.
Konditionsläger för EM-kandidaterna.
Ev. Köpenhamn—Provinsen—Skåne.
Ev. Örebro SS, Nat. tävl.

Mars:

7 Nationella tävl., Örebro SS.
Nationella tävl., Simklubben Poseidon, Lund.
Nationella tävl., Hälsingb. SS.
14 DM för Skåne.
Vårserien, 2:a omgången i vattenpolo.
21 Svenska Juniormästerskapen, Eskilstuna.
Nat. tävl., Hälsingborgs SS.
28 Vårserien, 3:dje omgången i vattenpolo (final).
Nationella tävl., 20-mannasimningen, Stockholm.
Ev. Köpenhamn—Provinsen—Skåne.

April:

4 Nord. Juniormäst., Borås.
11 Sv. Mäst. inomhus, Sthlm.
16—19 Ev. landskamp mot Ungern.
Ev. Skåne—Hollandsdistrikt.
Malmö SS—Bremen.
28—4 april: Ev. franskt simmarbesök.

Maj:

8—9 Sammandragning av vattenpolospelarna, Stockholm.
Ev. Skåne—Berlin.
Ev. damlandskamp mot Danmark.
Ev landskamp mot Ungern.

Juni:

3—13 Tysklandsturné för vattenpolospelare jämte landskamp i vattenpolo.

Juli:

4—16 Träningsläger i Varberg för simning.
10—11 Landskamp i simning, hopp och vattenpolo mot Tyskland, Varberg.
16 Landslaget i vattenpolo mot Skånekombination, Malmö.
17—18 Damlandskamp mot Danmark, Aalborg.
Landskamp i vattenpolo mot Danmark, Ängelholm.
23—25 SM i vattenpolo, div. I o. II.
25 SM i kombinerade höga hopp, Kalmar.
30 Landslaget—Sthlmskombination i vattenpolo, Stockholm.

Augusti:

1 JM eller DM, Skåne.
13—15 Sv. Mästerskapen i simning och hopp, Linköping.

ÖDETS IRONI

Jag skall be att få återkomma en smula till kapitlet om Elfsborgssimningen och tränaren Kalman von Henszelmann. Jag kan helt enkelt inte låta bli, så som sakerna utvecklat sig där nere i Knallestan. Man kan faktiskt i det här sammanhanget tala om ödets s. k. ironi, skrev Stig Hagberg i Expressen den 21 november.

För några månader sedan visste inte Elfsborgs simmare hur man skulle få penningar att betala Henszelmann med. Man kunde ju inte jämnt och ständigt gå till goda vänner med stinna plånböcker eller ideligen böna hos textilfabrikanterna om bidrag. Och de egna arrangefaktiskt inte sådana resultat som mangen, ljusfester och underhållningar av olika slag i simhallen gav man önskar efter ett tidsödande förberedande arbete.

Då kom elfsborgarna med polocentern och arbetsmyran Hasse Hellbrand i spetsen på att man kanske skulle försöka med ett billotteri. Sagt och gjort. Ansökan gick in till länsstyrelsen.

21—22/8 Ev. hopplandskamp Tyskland—Österrike—Sverige.

31/8—5/9 Europamästerskapen, Torino.

Föreningar uppmanas att före den 1 januari meddela fastställda tävlingsdagar och insända denna uppgift till Simkommittén.

FÖRBUNDETS VU

Bertil Sällfors löste den gordiska knuten vid valet av ny VU-ordförande efter Einar Karsvik, som på egen begäran drog sig tillbaka efter lång och framgångsrik gärning. Förbundsordföranden åtog sig nämligen själv den vakanta posten. Verkställande utskottet kommer i övrigt att bestå av sekreteraren Sigfrid Heyner, kassören Stig Lindahl samt Per-Olof Olsson och Gösta Ölander.

Medan papperskvarnen malde trädde danska simförbundet in i handlingen. Henszelmann fick ett flott treårsanbud. Han meddelade Elfsborg hur saken låg till. Elfsborgarna kalkylerade... och väntade på länsstyrelsens godkännande av lotteriet.

Men Henszelmann måste ge besked. Den 14 november accepterade förre ungraren danskarnas anbud.

Den 15 kom besked till Elfsborg från länsstyrelsen. Lotteriet var godkänt. Man skulle trots Idrottsfrämjandets otroligt korttänkta handlande med tränaranslag ha kunnat binda Henszelmann ytterligare ett år eller två.

Misslyckad räddningsaktion.

Förspelet var:

Elfsborg hade genom det s. k. Idrottsfrämjandets ordförande, gamle elfsborgsordföranden Arta Andersson, lovats ett fördubblat anslag det kommande verksamhetsåret. (Ett anslag som till 2/3 skulle täcka kostnaderna för Henszelmann.) Så kom Idrottsfrämjandets beslut — samma anslag som tidigare.

Detta var varken mer eller mindre än en kalldusch. Det betydde faktiskt ett misstroendevotum. Majoriteten i Idrottsfrämjandet hade inte förstått Henszelmanns betydelse för simningens frammarsch i Borås.

Svenska Simförbundet gjorde så en sista ansträngning för nån vecka sen att rädda Henszelmann åt svensk simsport. Man förelade honom vissa instruktörsuppgifter runt om i landet. Men Kalman tackade nej!

Världens modernaste simhall

Tysk önskedröm går i uppfyllelse

I den lilla staden Bochum i Ruhrområdet håller man just nu på att bygga världens modernaste simhall.

Hallen i Bochum har två bassänger om vardera 25×15 meter och publikläktare för 2.400. Anläggningen är redan uppe i 7,5 miljoner — rena drömmen!

Något av det allra finaste är den elektriska tidtagningen. När den tävlande ställer sig på startblocket lyser en gul lampa och inbyggda mikrofoner ger startsignalen. När starten går tändes grönt lyse, vilket betyder att klockorna börjat sin gång. Tjuvstart signaleras med blå lampa. På en tavla i ljusskrift kan simmarna avläsa sina egna mellantider längd efter längd och när de tävlande slår handen i målväggen tänds rött ljus och publik och simmare får genast sluttiden i eldskrift på en särskild resultattavla.

Bassängens ena långsida består av glasväggar där tränaren utifrån kan kontrollera stilen. Strålkastare i botten lyser igenom hela vattenmassan.

Tränaren har vidare en särskild läktare där han ständigt kan stå i kontakt med den simmande genom högtalare och mikrofoner inbyggda i bassängkanten.

Chef för det hela är den gamle mästersimmaren Willy Schäfer. Han berättar att främsta anledningen till Bochum-hallens tillkomst är Tysklands svaga insats i helsingforsolympiaden. Man beslöt då att en uppryckning skulle ske genom byggandet av en rad simhallar i Västtyskland och en rationell hårdträning, som man räknar med ska återge Tyskland den världsrang i simning som Vaterlandet alltid har haft.

Lokala förutsättningar tycks finnas. Och väldiga resurser också. Tyskarna är sig lika. Den nationella stoltheten förnekar sig inte.

*

Ungraren Tumpek vann i sista ungerska utomhustävlingen 100 m. fjäril på 1.07,9. Zahorsky satte juniorrekord på 400 m fritt med 4.44,3. På 100 m slog Gyöngyösi rekordhållaren Magyar med 1.07,2 mot 1.07,9.

”Bästalistan” blir bättre

Simsports statistikintresserade redaktör var alltför snabb med att publicera 1953 års svenska »bästalista», som publicerades redan i årsmötesnumret. Sedan dess har ett par större tävlingar arrangerats, vilka lämnat resultat av hög klass. Vidare får vi också, vilket var förutsett, göra kompletteringar på ett par punkter, sedan föreningssekreterarna påvisat några bortglömda resultat.

Olle Johansson, IF Elfsborg, skall sålunda bokas för 10:e plats på 200 m frisim med tiden 2.17,4.

Hans Andersson, Tunafors SS, har på 100 m ryggsim gått upp på platsen närmast Göran Larsson med 1.08,8.

Rolf Junefeldt, Jönköpings SLS, går in som åtta på 100 m bröstsim med 1.19,0.

Bo Larsson, SK Neptun, har återtagit andraplaceringen på 100 m fjärilsim med 1.08,4.

Lennart Fröstad, SoIK Hellas, har gått in som 10:e man på 200 m bröstsim med 2.53,6.

Rolf Dahl, SK Poseidon, har på 100 m bröstsim avancerat från sjunde till sjätte plats med tiden 1.17,8. På 200 m fjärilsim har han vidare förbättrat sitt årsbästa resultat från 2.42,7 till 2.42,2, men ligger fortfarande tvåa efter Bo Larsson, Neptun.

Jan Andsberg, SK Poseidon, presterade i sitt första allvarliga tävlingslopp på 200 m fjärilsim 2.53,4, vilket ger honom en femteplacering på »bästalistan».

Åsa Svensson, IF Elfsborg, har förbättrat sin bästa tid på 100 m frisim från 1.11,4 till 1.11,2, men ligger fortfarande fyra. På 100 m fjärilsim har borås-flickan bättrat 1.29,1 till 1.28,5, men bibehåller även här fjärdeplaceringen.

Lise-Lotte Jonasson, IF Elfsborg, besegrade Monica Peters, Limhamn på 400 m frisim och med tiden 5.41,3 passerade hon också konkurrenten i riksstatistiken, där hon ligger på fjärde plats.

Vivi-Anne Johansson, IF Elfsborg, har simmat 100 m ryggsim på 1.23,8 och ligger nu ensam på femte plats.

Gunnel Ekström, Harnäs SS, simmade den 26 aug. 100 m bröstsim på 1.31,6 i Kålgårdsbadet, Falun, vilket berättigar henne till femte plats i riksstatistiken.

Kerstin Pettersson, IF Elfsborg, gladde med 3.12,7 på 200 m bröstsim, vilket för upp henne på »bästalistans» tredjeplacering.

Karin Wallgren, Limhamns SS, går upp på sjätte plats på 200 m bröstsim med 3.16,7.

IF Elfsborgs flickor har vidare förbättrat sina lagtider på 4×100 m från 5.14,2 till 5.01,2, vilket ger dem platsen närmast SK Neptun, och på 4×100 m olika simsätt från 5.46,0 till 5.41,5, dock med oförändrad placering närmast SK Neptun.

Marianne Lundquist ny i simkommittén

Simförbundets styrelse har i likhet med tidigare år tillsatt tre kommittéer att handha tränings- och tävlingsverksamheten.

Simkommittén består av Per-Olof Olsson, Vadstena, ordf., Nils Berglund, Lund, sekr., Olle Johansson, Borås, och Henry Runströmer, Stockholm. Som adjungerade ledamöter har C. G. Zachrisson, Skellefteå, Marianne Lundquist, Stockholm samt Elisabeth Borglin, Lund, utsetts.

Polokommittén består av Stig Lindahl och Stig Olsson, Stockholm, vilka med sig kommer att adjungera ytterligare någon eller några ledamöter.

Hoppkommittén består av Gösta Ölander, Stockholm, ordf., Märtha Ölander, Stockholm, sekr. och Per Cederblom, Göteborg, vilka med sig kommer att adjungera en eller flera ledamöter.

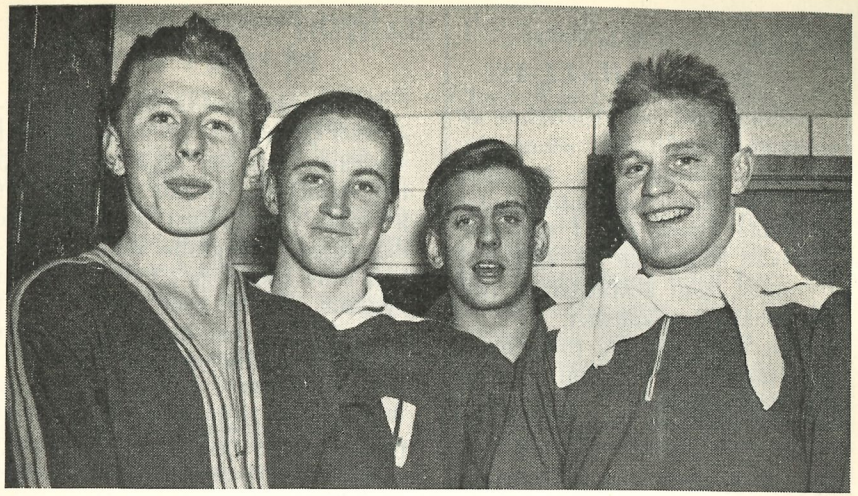

Huvudaktörerna vid Polisens tävlingar i Forsgrénska badet den 6 nov. fr. v. de finska och nordiska mästarna Aulis Kähkönen och Juha Tikka samt Bo och Göran Larsson, resp. Neptun och SKK.

Göran Larsson nära rekord

1.07,6 i fjäril

Tikka i bröst

Flera utmärkta resultat nåddes vid Polisens internationella simtävlingar i Forsgrénska badet den 6 nov. Främst Göran Larssons rekordsnudd på 100 m fjäril, 1.07,6, som bara felar 2 tiondelar till hans egen bästa notering. Där fick finske och nordiske 200-metersmästaren Aulis Kähkönen se sig rejält slagen t. o. m. unge neptunaren Bosse Larsson slank före i prislistan, 1.08,4 resp. 1.10,2.

Neptuns raske frisimmare Hans Lindström var också med i det fjärilande gänget. Vid 50 m hade han en klar ledning, men orkade sedan aldrig fullfölja sina lovvärda intentioner. Men den dagen grabben är fullvuxen, då blir det resultat! Han hann med att bada sin specialsträcka 100 fritt också senare på kvällen, och var då bara 2 tiondelar över minuten trots aftonens tidigare påfrestningar.

På 200 meter bröstsim hade man nog räknat med att hellenen Bosse Ericsson skulle kunna ge den finländske och nordiske mästaren Juha Tikka hårdare motstånd än vad fallet nu blev. Bosse är inte fulltränad och halkade efter då halva sträckan avverkats i tamdemkörning. Tikka

SIMMATERIEL KAN ERHÅLLAS!

Ansökningar om erhållande av simmateriel (ej för elementär simundervisning) för år 1954 skall vara Svenska Simförbundet tillhanda senast den 1 februari. Ansökan skall ske på fastställt formulär, som kostnadsfritt tillhandahålles av kansliet.

Som regel har de föreningar, som tidigare icke erhållit materiel, företrädesrätt.

imponerade stort med sitt kraftfulla armstroke. Tänk om han också haft danske världsrekordhållaren Knud Gleies benkick. Vilka tider skulle det inte bli? Trea blev den lovande hellasjunioren Lennart Fröstad på så fin tid som 2.53,6.

Birthe Hansson och Toivo Öhman knep vardera ett DM-tecken i höga hopp efter sedvanlig grandios uppvisning. Också Arne Liljeberg slank över den poängsiffra som berättigar till simhopparmärket i guld, väl värt att notera.

Resultat:

10×25 meter, pojkar: 1) Neptun I 2.38,3 (nytt rekord); 2) Hellas 2.40,1.

100 m fjäril: 1) G. Larsson, SKK 1.07,8; 2) B. Larsson, Neptun 1.08,4; 3) A. Kähkönen, Finland 1.10,2.

100 m rygg: 1) H. Andersson, Tunafors 109,6; 2) A. Kähkönen, Finland 1.12,0; 3) B. Lundberg, SKK 1.13,0.

100 m fritt: 1) H. Lindström, Neptun 60,2; 2) K. Hansson, SKK 61,0.

200 m bröst: 1) J. Tikka, Finland 2.44,3; 2) B. Eriksson, Hellas 2.48,4.

Curt Furberg 1.10,0 på rygg i Östersund

Vid de internationella simtävlingar som Östersunds SS arrangerade i samband med sitt jubileum den 25 okt. uppnåddes en rad goda resultat av vilka man främst fäster sig för den unge, talangfulle skellefteåpojken Curt Furbergs 1.10,0 på 100 m ryggsim, en tid, som lovar mycket speciellt som han inte var särskilt lyckosam i sina vändningar.

100 meter fjäril:

1) Göran Larsson, SKK 1.09,0; 2) Bo Larsson, Neptun 1.10,1; 3) Hans Lindström, Neptun 1.13,0; Gunnar Björklund, Skellefteå 1.19,2.

200 m bröst:

1) Gunnar Björklund, Skellefteå 3.00,5; 2) Kaare Forseth Trondheim 3.10,0.

100 m bröst:

1) Eva Eklund, Trondheim 1.37,0; 2) Ulla Stridh, ÖSS 1.46,8.

50 m fritt, pojkar:

1) Clas-Göran Rohlén, ÖSS 37,9; 2) Toralf Lian Steikjer, Trondheim 38,8.

100 m rygg:

Per Hudberg, ÖSS 1.17,2; 3) Runo Romell,

1) Curt Furberg, Skellefteå 1.10,0; 2) Castor 1.20,8.

100 m fritt, flickor:

1) Anita Hellström, Neptun 1.12,2; 2) Vesla Lindgren, ÖSS 1.25,1.

100 m fritt, pojkar:

1) Lars Björklund, ÖSS 1.08,2; 2) Nils Björdal, Steinkjer 1.11,5; 3) Lennart Rådström, ÖSS 1.12,2; 4) Ulf Larsson, Castor 1.14,3.

100 m fritt:

1) Göran Larsson, SKK 59,3; 2) Hans Lindström, Neptun 1.01,0; 3) Bo Larsson, Neptun 1.03,7; 4) Hans Trygg, Castor 1.04,1; 5) Dagfinn Hansen, Steinkjer 1.05,8.

Hopparna hoppas mycket av 1954

Elva EM-kandidater — Tre landskamper

Våra simhoppare får nästa år ett tävlingsprogram av en storleksordning utan motsvarighet på långa tider tillbaka. Förutom de sedvanliga SM-tävlingarna som är väl spridda över hela året blir det ett par, tre landskamper och slutligen EM i Turin i månadsskiftet augusti—september.

— Vi har tills vidare nominerat 11 EM-kandidater, som får fyra fribad i veckan, berättar Gösta Ölander, ordförande i förbundets hoppkommitté. Vi räknar med att 4 à 5 hoppare får resa till Turin.

EM-kandidaterna är Birthe Hansson, SKK, Anna-Stina Wahlberg, Neptun, Käte Schierwagen, Najaden, Gunnel Ageby, SKK, Gun Ödegård, Neptun, Toivo Öhman, SKK, Svante Johansson, SKK, Frank Landkvist, Karlskoga, Björn Comstedt, S 02, Knut Lidén, SK Göteborg, Arne Liljeberg, Hellas.

Tävlingssäsongen inledes med SM i lågsvikt i Stockholm den 7 februari. Tävlingen kommer att slås samman med SM i livräddning, som alltså brytes ut ur sommarens stora SM. Under februari—mars skall vi arrangera smärre uppbyggande tävlingar litet varstans i Sverige och april—maj tävlingar med internationellt inslag. Under påsken räknar vi också med ett träningsläger i Stockholm. I slutet av maj ser det ut som om vi skulle få resa till Helsingfors, där våra finländska vänner vill ha en landskamp.

Landskampen mot Tyskland i Varberg den 14 juli blir det första stora EM-provet och därefter följer SM i kombinerade höga hopp, som Kalmar arrangerar den 25 juli. Svikthoppen och de höga hoppen äger som vanligt rum vid stora SM. Linköping är även denna gång värdstad den 11—13 augusti. På detta följer så ev. generalrepetitionen för EM, som blir en trelandskamp Sverige — Tyskland — Österrike. Den kommer troligen att äga rum i närheten av Innsbruck. Det betyder att vi sedan kan resa direkt till EM i Turin med som vi hoppas till tänderna rustade hoppare.

Evert Jernström död.

Ewert Jernström, en av det tidigare 30-talets klart lysande simmarstjärnor, avled den 24 nov., 48 år gammal. Ett hjärtslag släckte hans livslåga på hemresan från en simmarträff i Boden, där den humoristiske och timide hellasveteranen roat sig själv och kamraterna vid en lekfull veterantävling i simhallen.

Jernström, som med undantag för ett kort mellanspel som kanslichef på simförbundet var legationstjänsteman vid den japanska beskickningen i Stockholm, är en av de stilfullaste simmare vi fått fram i vårt land, och han skulle troligen ha nått världstoppen, om han inte hindrats av vacklande hälsa. Han hann dock bli både svensk och nordisk mästare på 100 m frisim och hjälpte Hellas till lagmästerskapet på 4×100 me-

Kometen från tändsticksstaden

Bernt-Åke Carlsson siktar in sig på EM

Expressens jönköpingskorrespondent Åke Skoog presenterar årets småländska stjärnfynd Bernt-Åke Carlsson i nedanstående artikel.

Bernt-Åke Carlsson har i höst simmat rakt in i svenska toppeliten. Den smäckre fortbadaren från Jönköping har plötsligt blivit ett aktuellt namn i landslagssammanhang genom sina smått sensationella tider.

Två gånger har Bernt-Åke gått under klassiska minuten på 100 meter fritt. Enbart detta är en elitprestation. Det är bara sex svenska simmare som hittills i år pressat sig under denna notering. Jönköpingsgrabbens nya smålandsrekord, 59,5 sek., är dessutom årets näst bästa tid på sträckan. Det är bara Göran »Rotborsten» Larsson som ligger bättre till — 58 blankt har ju herr fenomensimmaren från SKK gjort.

På 200 meter fritt har också Bernt-Åke dykt upp som gubben i lådan. Hans 2.15,7 är inte av riktigt samma förnämliga kvalitet som 100-metersnoteringen. Tiden är emellertid så god att den räcker till för en fjärdeplacering i landet. Det är bara boråsaren Per-Olof Östrand, Poseidons Jan Andsberg och Karl-Erik Mogren, SKK, som simmat snabbare. Även på 50 meter fritt ligger Bernt-Åke väl till — bland årets bästa ligger han på sjunde plats.

Mot landslaget.

Den 20-årige elektrikern har emellertid inte nått fram till sina verkliga toppresultat, den saken är hans tränare Harden Junefelt ganska övertygad om. Minst två sekunder kan han pressa ner tiden på 200-meterssträckan. När han gjort det — och det kan komma när som helst, så fin är formen — kan han helt enkelt inte förbigås i det svenska simlandslaget.

— Vändningarna är min stora svaghet, berättar Bernt-Åke. Men den saken skall repareras illa kvickt. Jag tränar vändningar varenda dag, och både rikstränaren Prvan och Junefelt har hjälpt mig till rätta på den viktiga punkten.

Carlsson är med i den simmartrupp som redan uttagits till Europamästerskapen i Turin nästa sommar. EM-truppen får sitt slutgiltiga utseende först efter 1954 års SM. Bernt-Åke är t. v. EM-kandidat. — (Red:s anmärkning.)

Bernt-Åke Carlsson var inte mer än 11 år gammal då han började

---

ter så sent som 1937. År 1933 tillhörde han också det segrande svenska laget på 4×200 meter mot England. Redan 1931 nådde han dock toppen av sitt kunnande och satte då svenskt rekord på 100 yards med 58,8.

Ewert Jernström var mycket populär i kamratkretsen, och som amatörtränare i moderklubben Hellas blev han det stora föredömet för många av de simmare som på senare år bildat stomme i det svenska simlandslaget.

Tage Lindström i Göteborg:

Hopparna behöver flera kurser

En göteborgsk tvådagarskurs i simhopp för ledare och domare avslutades med ett skriftligt prov, som i viss mån skall ligga till grund för distriktsförbundets godkännande av förstaklassdomare.

Kursledaren Tage Lindström från Stockholm var mycket nöjd med sitt besök och hoppades att kursen skulle bli till god nytta för den göteborgska ledar- och domarkåren och framhöll i S.T.:

— Det har varit ett rent nöje att komma till Göteborg och vara instruktör, framhöll Tage Lindström. Intresset hos deltagarna har varit mycket stort, men jag tycker förstås att ännu flera av de kallade domarna borde ha infunnit sig. Kursen har utan tvekan framvisat en hel del brister i kunnandet, men det får nog i första hand skyllas på oträning då det sannerligen inte är något överflöd på tävlingar i vårt land.

Meningen med det avslutade skrivprovet är att försöka klassificera domarna och få fram en elitdomarkår i vårt land. Att döma simhopp hör inte till det lättaste och de som skall utöva domarskapet måste vara väl insatta i hoppens teknik och dess utförande. Ett önskemål är att vi årligen inom varje distrikt skulle kunna ordna sådana här kurser och delvis på basis av de uppnådda skriftliga proven få fram förstaklassdomare. Men tyvärr räcker inte ekonomin till för en sådan tingens ordning.

---

tävla. Han började emellertid som hoppare. Han spåddes också en lysande framtid som simhoppare och var bl. a. som 15-åring med på en hoppkurs i Mullsjö. 1949 tog han också tre DM-tecken i hoppning. Sammanlagt har han 9 sådana utmärkelser.

Simmare på allvar blev han emellertid först 1951. Ett 20-tal DM-tecken (utöver dem i simhopp) har han plockat hem under de senaste åren. När han nu kommit in i absoluta toppeliten är chanserna mycket stora att det i fortsättningen kommer att röra sig om betydligt mera svårerövrade utmärkelser.

KURSVERKSAMHETEN FÖR HOPPDOMARE

Distrikt, som önskar anordna kurs för domare — även instruktörer och aktiva — i simhopp, rekommenderas att snarast söka kursmedel hos Simförbundet.

Förbundet svarar för kursledare och bestrider i viss utsträckning även andra kostnader.

Ansökan bör åtföljas av uppgift rörande antalet deltagare, plats för kursen samt specificerad kostnadskalkyl.

Kursprogram tillhandahålles.

»Gymnastik-mall» bör prövas.

Det är givetvis mycket svårt att få fram en helt enhetlig bedömning av de olika hoppen, men säkerligen kan det göras en hel del för att komma rättvisan så nära som möjligt. Det har många gånger diskuterats att ett domarkollegium vid en simhoppstävling — i likhet med vad gymnasterna gör vid sina tävlingar — efter första hoppet kommer överens om en mall att gå efter när det gäller bedömningen av hopparnas olika prestationer, säger instruktören.

Vi har gjort det försöket vid några tävlingar i Stockholm och det skulle vara mycket intressant om man ville pröva den saken också i landsorten.

På en fråga om den svenska standarden i simhopp just nu, svarar Tage Lindström mycket diplomatiskt. Svenskarna är i nordisk klass var hans svar, men det säger väl egentligen inte så mycket då varken Danmark eller Norge f. n. har några större hoppare och Finland egentligen bara har en man — Wasenius — i europaklass.

— Jag tror emellertid att Sverige i EM har goda chanser till mästerskap genom Birthe Hansson, Toivo Öhman och Svante Johansson som samtliga garanteras vara i högform till europamästerskapen.

Det finns emellertid en hel del goda löften i landet, fortsätter instruktören, men ännu dröjer det länge innan de kan anses mogna för att komma upp i elitklassen.

Glöm ej

prenumerera på Simsport!

Mona-Lisa bästa ämnet.

En av de bästa ämnen jag har att göra med är utan tvekan Göteborgs stiliga allroundflicka Mona-Lisa Englund. Jag har henne tillsammans med en del andra GCI-flickor i simhoppsträning en gång i veckan. Hon har en enastående förmåga att absorbera instruktion och omsätta den i praktiken och jag tvekar inte att säga att om hon gick in för simhoppsträning under ett halvt års tid så skulle hon bli svensk mästarinna.

Största svårigheten att få fram elithoppare ligger mycket i det förhållandet att de måste lära sig så många olikartade hopp. Jag tror att en framkomlig väg vore om det ordnades nationella tävlingar med serier omfattande färre hopp än vad som behövs i internationellt sammanhang. Nu är det faktiskt många av våra yngre hoppare som helt enkelt inte går med i tävlingarna därför att det gäller för många — och för svåra — hopp, slutade Tage Lindström, som hoppades att få återkomma till Göteborg nästa år.

Toivo Öhman:

Elitdomare i simhopp

Vid Simförbundets årsmöte i november bifölls som bekant SKK:s motion om elitdomare i simhopp. En ytterligare klassificering av hoppdomarna enligt helt nya principer kommer således att tillämpas fr. o. m. årsskiftet. Det kan kanske därför vara på sin plats med en närmare redogörelse för denna reform.

Avsikten med införandet av en speciell elitdomarklass är att bringa det hittills så svårlösta domarproblemet ur världen genom att skapa en kår av verkligt skickliga domare, vilka främsta uppgift skall vara att tjänstgöra vid SM, landskamper och andra stortävlingar. Denna kår skall stå under direkt kontroll av Simförbundet och dess Hoppkommitté, och de som önskar godkännas som elitdomare har att genomgå följande 4 skriftliga prov:

I. Praktiskt prov i hoppbedömning med motivering och hoppidentifiering. Vid detta prov kommer domarna att få se 20 olika hopp, och det gäller då för dem att på särskilda formulär såväl identifiera som poängbedöma varje hopp samt dessutom motivera sina siffror. Identifieringen måste vara absolut felfri. För att avgöra vilken siffra som är den riktiga tillsätter Hoppkommittén en särskild jury, och domarnas siffror får i allmänhet inte slå fel på mer än 1 poäng i jämförelse med juryns. Om juryn sätter 7 poäng bör man alltså inte ha lägre än 6 och inte högre än 8 poäng. Denna gräns kommer emellertid i viss mån att varieras från fall till fall, och hänsyn tas också till medeltalet av domarnas siffror.

II. Praktiskt prov i hoppbedömning med regeltillämpning. Domarna får se 15 olika hopp och till skillnad från i prov I annonseras nu varje hopp av en hoppledare. I flertalet av hoppen kommer det att ges exempel på sådant, för vilket det finns bestämmelser om avdrag i regelboken. Vid bedömningen är domarna samtidigt hoppledare och skall förrätta alla eventuella avdrag samt ange vem som gör avdraget (domaren eller hoppledaren) och vad ifrågavarande regel säger i övrigt. Exempelvis: En hoppare skall utföra ett hopp med anlopp men avbryter anloppet och börjar om igen. Det hopp, som han vid andra försöket gör, är i sig självt värt 7 poäng. Domaren sätter 7 poäng, anger sedan att hoppledaren skall förrätta avdrag med 3 poäng och får slutsiffran 4. Därefter redogör han för regeln om omstart.

III. Teoretiskt prov i hoppidentifiering. Domarna har att på en viss begränsad tid fylla i ett formulär med ett 50-tal frågor av bl. a. denna typ: Om en hoppare utför 1 1/2 Mollbergare med 1 1/2 skruv, kommer han då ned med ansikte och bröst vända mot svikten i nedslaget?

IV. Teoretiskt prov på hoppbe-

stämmelser. Här gäller det att på en viss begränsad tid besvara 20 frågor rörande allt, som står i regelboken.

Metoden att testa domarna på detta sätt är inte helt oprövad. Hopptränaren Tage Lindström har vid några lyckade domarkurser under gångna året använt sig av just dessa prov, och de har visat sig vara mycket belysande, när det gäller att avgöra, hur pass kunnig en domare är.

Elitdomarproven kommer företrädesvis att äga rum i samband med större tävlingar, där det förutsättes att de, som ansöker om elitdomarskap, under alla omständigheter kommer att närvara. Sådana lämpliga tillfällen är JSM, inomhus-SM, SM i komb. höga hopp och »stora» SM. Vid sistnämnda tävling kan man exempelvis förfara så, att man förlägger de praktiska proven till torsdagsmorgonen samtidigt med hopparnas ordinarie träning och de två återstående teoretiska proven till eftermiddagen. Ett annat alternativ är att ta prov III och IV på torsdagkvällen och prov I och II på fredagmorgonen.

Vid bedömningen av proven kommer Hoppkommittén att ställa stora fordringar för godkänt betyg. Resultatet av skrivningarna blir givetvis utslagsgivande för uttagningen, men man torde också komma att ta i beaktande, hur vederbörande dömt vid olika tävlingstillfällen. Ingen kan dock bli elitdomare utan att ha genomgått prov. En sökande, som underkänts och önskar prövas på nytt, har att vänta med detta till påföljande år.

Den som godkänts erhåller ett legitimationskort och räknas som elitdomare fr. o. m. det datum Hoppkommittén beslutat härom och under resten av »funktionärsåret» (= 1 mars — 28 februari). Han måste sedan årligen före den 1 februari insända ny ansökan, vilken i allmänhet kommer att godkännas utan förnyat prov. Hoppkommittén kan emellertid, om så visar sig befogat, draga in en elitdomares behörighet och fordra omprövning. År efter olympiad, då nya internationella bestämmelser gäller, skall samtliga elitdomare omprövas, även de som nyligen genomgått prov.

De I klass domare, som önskar godkännas som elitdomare under 1954, skall således sända in sina ansökningar före den 1 februari. Dessa ansökningar går genom klubbarna direkt till Simförbundet (ej över distriktsorganisationerna). Hoppkommittén meddelar därefter var och när prov kommer att anordnas. Den vill då också ha uppgifter från varje sökande om vilket av dessa tillfällen, som passar vederbörande bäst. Vid tiden för proven får sedan var och en en personlig kallelse med närmare upplysningar om tid och annat.

Det kan redan nu sägas, att inte ens den skickligaste domare torde klara propen utan grundliga förberedelser. Den allsidighet, som fordras av en blivande elitdomare, kräver nämligen att man verkligen sätter sig in i de olika problem, som berör hoppbedömning. Vi har en hel del domare i landet och däribland många av våra bästa, som

Nils Berglund:

Trängsel på Poseidons mästartron

Skånesimningen har under höstsäsongen fortsatt sin uppmarsch, trots att stortävlingarna i ganska hög grad lyst med sin frånvaro. På Poseidons mästartron har simmarna snabbt avlöst varandra de sista säsongerna och efter Håkan Westeson, Rolf Dahl och Lennart Brock står nu Jan Andsberg som det mest lysande namnet. Hans höstskörd är också imponerande: Ett världsrekord, ett svenskt rekord och dessutom två skånska och med följande bästatider 59,6, 2.13,4 och 4.59,0 på frisim, 1.09,0 och 2.53,4 på fjärilsim och 1.12,2 på ryggsim.

Glädjande i övrit är att Rolf Dahl och Lennart Brock åter tycks vara på väg mot toppen, det visar deras resultat i Borås i slutet av november där Brock noterade 1.14,4 på 100 m bröstsim och Rolf Dahl 2.42,2 på 200 m fjärilsim med så dålig utgångsfart som 1.20 på 100 m. Annars är nog det största löftet i lundasimningen just nu den smale ryggsimsjunioren Per Wrahme, som praktiskt taget i varje tävling klippt av några sekunder på sitt rekord och nu är nere på 1.14,6.

Från tävlingsfronten kan i övrigt noteras att Poseidon tagit en klar revansch på DMG, Köpenhamn, för det knappa nederlaget i den danska huvudstaden i våras och att Limhamns damer led ett oväntat stort nederlag i Borås mot Elfsborg där emellertid Poseidons herrar i Östrands frånvaro i gengäld dominerade stort. Tyvärr blev det denna gången ingen klubbmatch mellan Poseidon och Elfsborg men man får

---

visserligen har förmågan att uppfatta alla detaljer i ett hopp men som uppenbarligen kunde bättra på sina teoretiska kunskaper. Regelstudier är inte att nonchalera, speciellt med tanke på att bestämmelserna ändras med jämna mellanrum. Den svaga punkten är dock vanligen praktiken. En grundförutsättning för att bli en god domare är att man håller en ständig kontakt med simhoppningen. Det räcker inte att se hopp på tävlingar. Man måste framför allt studera hopparnas träning och där öva upp sin blick för alla de små blixtsnabba rörelserna i ett hopp. Det är inte på tävlingarna en domare skall träna. Då skall han i lika hög grad som hopparna visa upp det färdiga resultatet av sina förberedelser.

De utmärkta kurser, som under det senaste halvåret hållits i Kalmar, Eskilstuna och Göteborg har haft en stor mission att fylla i det här sammanhanget. Man får därför hoppas att övriga distrikt följer exemplet och anordnar liknande kurser för att på så vis ge sina domare bästa möjliga förutsättningar att klara elitdomarproven.

hoppas den blir av då Elfsborg gästar Lund den 7 mars.

Skånes årsmöte.

Skånes Simförbunds årsmöte blev det lugnaste och kortaste i förbundets historia och klarades av på mindre än en timma. Birger Buhre omvaldes med acklamation till ordförande. Nils Berglund och Fritjof Sjö omvaldes till styrelseledamöter på två år medan Kaj-Åke Johansson efterträdde Claes Kihlgren. Sekretariatet flyttade till Lund i och med att Nils Berglund även tog hand om sekreteraresysslan, medan Fritjof Sjö utsågs till hopp- och pololedare. I övrigt kvarstå sedan föregående år Stig Oredsson, Henry Bergum och Christian Reventberg. Vid årsmötet erhöll Monica Peters, Skånes Simförbunds guldmedalj för bästa prestation under året.

SK Rans mångårige ordförande Sven J. Malmström har överlämnat sin klubba i yngre händer. Det blev Fritjof Sjö som efterträdde den stridbare och framgångsrike pololedaren. Ran väntas också komma med i den tränarpoole som de övriga malmöklubbarna Malmö SS och Limhamns SS tillsammans med Poseidon bildat och där Ran hittills inte velat vara med. Det gäller framför allt engagerandet av Prvan, som fr. o. m. 1 november är stationerad i Skåne, där han nu fram till årsskiftet framför allt kör med simgymnastik. Då intresset är stort från både ledare och aktiva kan man säkert vänta sig resultat, när det börjar dra ihop sig till viktiga evenemang på vårkanten.

För 25 år se'n

Fins det egentligen på något område man rent siffermässigt kan bättre belysa utvecklingens lag än inom idrotten? Vi har roat oss med att leta fram några resultat från de olympiska simtävlingarna i Amsterdam för 25 år sedan. De talar sitt eget tydliga språk:

100 meter frisim, herrar:

1) Weissmüller, USA 58,3; 10) Wanié, Ungern 1.03,2.

400 meter frisim, herrar:

1) Zorilla, Argentina 5.01,3; 10) Arai, Japan 5.23,2.

1.500 meter frisim, herrar:

1) Arne Borg, Sverige 19.51,4; 10) Perentin, Italien 21.42,2.

100 meter ryggsim, herrar:

1) Kojac, USA 1.08,1; 10) Schumburg, Tyskland 1.16,2.

200 meter bröstsim, herrar:

1) Tsuruta, Japan 2.48,4; 10) Blankenburg, USA 3.01,2.

100 meter frisim, damer:

1) Osipowitch, USA 1.11,0; 10) Lehman, Tyskland 1.15,.

400 meter frisim, damer:

1) Norelius, USA 5.52,4; 10) Miller, Nya Zeeland 6.16,4.

100 meter ryggsim, damer:

1) Braun, Holland 1.21,3; 10) Mealing, Australien 1.28,2.

200 meter bröstsim, damer:

1) Schrader, Tyskland 3.11,1; 10) Hinton, England 3.24,3.

ALLSVENSKA SIMSERIEN:

482 STARTER PÅ 100 METER FRITT

Den nya allsvenska simserien fick en bra start. Inte mindre än 482 flickor och pojkar startade på 100 meter frisim och det simmades i bassängerna från Boden och Malmberget i norr till Malmö och Trelleborg i söder.

Nio man passerade 1000-poängstrecket

Pojkarna skötte sig bäst och inte mindre än nio man passerade 1000-poänggränsen, som markeras av tiden 1.01. Under minuten pressade sig tre nämligen Göran Larsson på 58,9, Hans Lindström på 59,5 samt Lars Svantesson på 59,8. För bästa damtiden antecknade sig Åsa Svensson med 1.10,4, vilket var elfsborgsflickans bästa årsresultat.

De fullständiga resultatlistorna har följande utseende:

GRUPP I.

(Bassäng av 25 yards längd eller därutöver)

Seniorer, herrar.

1.	Stockholms KK	4.038,0
2.	IF Elfsborg	4.028,8
3.	SK Poseidon	3.802,7
4.	SoIK Hellas	3.772,8
5.	Upsala SS	3.651,8
6.	Karlskoga SS	3.598,3
7.	SK Neptun	3.527,9
8.	Norrköpings KK	3.461,1
9.	Sthlms Polisens IF	3.275,7
10.	Helsingborgs SS	3.075,5

Individuellt: 1) Göran Larsson, SS 58,9; 2) Lars Svantesson, Elfsborg 59,8; 3) Jan Andsberg, Poseidon 1.00,0; 4) P. O. Östrand, Elfsborg 1.00,6; Curt Hansson, SKK 1.00,6; 6) Olle Johansson, Elfsborg 1.00,8; 7) Kristian Köning, Neptun 1.01,2; 8) K.-E. Mogren, SKK 1.01,5; 9) Bengt Rask, SKK 1.02,0; Hans Hellbrand, Elfsborg 1.02,0; 11) Björn Branelius, Hellas 1.02,2; Jan Elvin, Hellas 1.02,2; Wollmar Alm, Uppsala 1.02,2; 14) Carl-Evert Karlson, NKK 1.02,8; Håkan Westeson, Poseidon 1.02,8; 16) Bertil Ohlsson, Helsingborg 1.02,9; Jan Höög, Hellas 1.02,9; 18) Per Bergman, Karlskoga 1.03,2; Lars Sundström, Karlskoga 1.03,2; 20) Lennart Brock, Poseidon 1.03,7; 21) Sven-Folke Åsblom, Upsala 1.03,8; 22) Torsten Ringquist, Poseidon 1.04,0; Bo Eriksson, Hellas 1.04,0; 24) Owe Karlsson, Upsala 1.04,2; Rune Jansson, Neptun 1.04,2; 26) Klas Sjöberg, Karlskoga 1.05,2; Dan Jonsson, Polisen 1.05,2; 28) Göran Claesson, Uppsala 1.05,3; 29) Sven Eriksson, Karlskoga 1.05,8; 30) Stig Sjöberg, Neptun 1.06,0; Bertil Kepme, Norrköping 1.06,0; 32) Holger Ericsson, Norrköping 1.06,4; 33) Bo Lindgren, Polisen 1.06,6; 34) Olle Holmstedt, Norrköping 1.07,4; 35) Gunnar Danielsson, Polisen 1.08,6; 36) Allan Blomqvist, Neptun 1.09,2; 37) Gösta Trysberg, Polisen 1.09,5; 38) Leif Comét, Helsingborg 1.11,1; 39) Svante Kristensson, Helsingborg 1.12,6; 40) Bengt Olle Lindgren, Helsingborg 1.13,3.

A-juniorer, herrar.

1.	SK Neptun	3.760,2
2.	Jönköpings SLS	3.551,1
3.	Örebro SS	3.538,1
4.	Trelleborgs SS	3.378,1
5.	IF Elfsborg	3.352,8
6.	Karlstads SS	3.224,2
7.	SoIK Hellas	3.198,2
8.	IK Sirius	3.135,5
9.	Munksunds SS	3.129,5
10.	Bodens BK	3.068,2
11.	Upsala SS	3.045,3
12.	SK Poseidon	2.982,7
13.	Sthlms Polisens IF	2.962,0
14.	Nynäshamns SLS	2.950,2
15.	Nyköpings SS	2.885,7
16.	Karlskrona SS	2.224,4

Individuellt: 1) Hans Lindström, Neptun 59,5; 2) Bo Larsson, Neptun 1.00,8; 3) Finn Haglund, örebro 1.01,1; 4) Zune Norén, örebro 1.02,6; 5) Arne Hedén, Elfsborg 1.02,8; Nils Lundgren, Trelleborg 1.02,8; 7) Lennart Holmgren, Munksund 1.04,0; 8) Rolf Junefeldt, Jönköping 1.04,1; 9) Roy Söderberg, Elfsborg 1.04,4; 10) Rolf Friberg, Jönköping 1.04,6; 11) Clenn Junefeldt, Jönköping 1.04,8; Ove Andersson, Nyköping 1.04,8; 13) Peder Sahlin, Neptun 1.05,1; 14) Åke Hansson, Karlstad 1.05,2; 15) Anders Pettersson, Jönköping 1.05,5; 16) Leif Jönsson, Trelleborg 1.05,8; 17) Birger Redmo, Karlskrona 1.05,9; 18) Per Olof Ljungdahl, Karlskrona 1.06,0; 19) Lars Titus, Polisen 1.06,4; 20) Lars Eriksson, Hellas 1.06,7; Börje Karlsson, Hellas 1.06,7; 22) Ulf Andersson, Sirius 1.06,8; Per Wrahme, Poseidon 1.06,8; 24) Gösta Lindström, Neptun 1.07,2; 25) Lennart Forsander, örebro 1.07,6; 26) Sten Åke Nyrén, Karlstad 1.07,8; 27) Göran Lindberg, Boden 1.08,0; Kurt Nyström, Boden 1.08,0; 29) Kjell Hansson, Telleborg 1.08,3; 30) Åke Livbom, Boden 1.08,4; 31) Gunnar Friberg, Karlskrona 1.08,5; 32) Gillis Granström, Hellas 1.08,6; 33) Erik Forslund, Munksund 1.08,7; 34) Lars Söderbom, Sirius 1.08,8; 35) Frank Wilhelmsson, Elfsborg 1.08,9; 36) Björn Nagell, Upsala 1.09,1; 37) Kurt Larsson, örebro 1.09,2; Sven Lund, Trelleborg 1.09,2; Tore Persson, Sirius 1.09,2; 40) Sigvard Alm, Upsala 1.09,4; 41) Hedberg, Polisen 1.10,2; Björn Ljunggren, Bo Eriksson, Nynäshamn 1.09,9; 42) Bo Poseidon 1.10,2; Jonas Åkerstedt, Upsala 1.10,2; 45) Lennart Winck, Munksund 1.10,3; 46) Bo Jansson, Sirius 1.11,0; Per-Ola Lindström, Upsala 1.1,0; 48) Lars Axelsson, Hellas 1.11,2; Tore Skiöld, Nynäshamn 1.11,2; Nils Eriksson, Nynäshamn 1.11,2; 51) Ulf Göran Johansson, Elfsborg 1.11,5; 52 Bo Kärnekull, Nynäshamn 1.11,9; Lars Erik Axelsson, Nyköping 1.11,9; 54) Björn Wennström, Poseidon .12,1; 55) Bengt Strand, Nyköping 1.13,0; 56) Nils-Göran Bergström, Karlstad 1.13,7; 57) Ove Nyberg, Polisen 1.13,9; Ulf Karlsson, Polisen 1.13,9; 59) Erik Stenström, Munksund 1.14,0; 60) Jan Jönsson, Poseidon 1.14,1; 61) Christer Jonsson, Boden 1.14,9; 62) Tore Volinder, Nyköping 1.20,0; 63) Jan Andersson, Karlskrona 1.20,5.

B-juniorer, herrar.

1.	Stockholms KK	3.208,8
2.	SoIK Hellas	3.014,6
3.	Tunafors SK	2.847,0
4.	Karlskoga SS	2.840,5
5.	SK Neptun	2.820,3
6.	Norrköpings KK	2.800,1
7.	Karlstads SS	2.788,8
8.	Trelleborgs SS	2.670,0
9.	Jönköpings SLS	2.651,7
10.	SK Poseidon	2.511,2
11.	IK Sirius	2.445,9
12.	Karlskrona SS	2.389,0
13.	Helsingborgs SS	2.333,9
14.	Sthlms Polisens IF	2.161,6
15.	Bodens BK	1.966,5
16.	Karlslunds IF	1.916,7

Individuellt: 1) Lars Olsson, SKK 1.04,9; 2) Per Olof Eriksson, Neptun 1.06,2; 3) Willy Hemlin, Norrköping 1.07,0; 4) Håkan Malmkvist, Hellas 1.07,2; 5) Stig Åke Persson, Tunafors 1.07,8; 6) Gösta Sterne, SKK 1.08,6; 7) Bertil Kylborn, Karlskoga 1.08,8; 8) Per-Gunnar Widebäck, Neptun 1.09,0; Gunnar Gibson, Karlskoga 1.09,0; 10) Curt Lindqvister, SKK 1.09,1; 11) Runar Svensson, Tunafors 1.09,2; 13) Leif Sjögren, Trelleborg 1.09,9; 14) Hans Fjellstedt, SKK 1.10,2; 15) Ernst Rydahl, Karlstad 1.10,8; 16) Hans-Gunnar Liljenvall, Jönköping 1.11,2; 17) Per-Åke Hammarberg, Sirius 1.1,6; 18) Lars Hennix, Hellas 1.11,7; 19) Bo Trenter, Neptun 1.11,8; 20) Leif Malmsten, Trelleborg 1.11,9; 21) Hans Jönsson, Karlskrona 1.12,0; 22) Jan-Erik Petersson, Karlskrona 1.12,8; 23) Christer Junefeldt, Jönköping 1.12,9; 24) Björn Berg, Hellas 1.13,0; 25) Sören Andersson, Karlstad 1.13,1; 26) Lars Jönsson, Poseidon 1.13,9; 27) Roland Sjöberg, Karlskoga 1.14,0; Ulf Dahm, Norrköping 1.14,0; 29) Göran Eriksson, Karlstad 1.14,1; 30) Rolf Otterberg, Karlstad 1.14,4; 31) Bo Bergström, Norrköping 1.14,5; 32) Mats Jansson, Sirius 1.15,8; 33) Björn Elmér, Poseidon 1.16,5; Pekka Lukkarinen, Tunafors 1.16,5; 35) Raymo Thunberg, Helsingborg 1.16,7; 36) Rune Johansson, Helsingborg 1.16,9; 37) Lars Andersson, Tunafors 1.17,2; 38) Christer Johansson, Norrköping 1.17,4; 39) Bertil Liljenberg, Poseidon 1.17,5; 40) Bob Andersson, Jönköping 1.18,0; 41) Steven Andersson, Trelleborg 1.18,1; 42) Caj Jonsson, Jönköping 1.18,4; 43) Glenn Pettersson, Sirius 1.18,6; 44) Tommy Lindström, Polisen 1.19,0; 45) Rolf Johansson, Karlskoga 1.19,2; 46) Per Olof Håkansson, Trelleborg 1.20,2; 47) Jan Anders Mattson, Poseidon 1.20,5; 48) Kurt Jansson, Karlslund 1.21,6; 49) Sten Hansson, Helsingborg 1.22,1; 50) Ove Björnhård, Polisen 1.22,2; 51) Hans Ekström, Polisen 1.22,8; 52) Gunnar Friman, Boden 1.23,0; 53) Lennart Säwe, Boden 1.23,1; 54) Anders Holgersson, Karlslund 1.24,1; 55) Arne Pettersson, Helsingborg 1.24,6; 56) Gerth Karlsson, Karlskrona 1.26,9; 57) Bengt-Åke Christensson, Karlskrona 1.28,4; 58) Ronnie Lindström, Polisen 1.28,8; 59) Anders Timdahl, Sirius 1.29,0; 60) Bengt Fridmark, Neptun 1.29,2; 61) Ingemar Nilsson, Boden 1.30,2; 62) Björn Rüdén, Boden 1.33,0; 63) Per Yourstone, Karlslund 1.34,5; 64) Göte Lindblom, Karlslund 1.34,7.

Seniorer, damer.

1.	IF Elfsborg	3.511,9
2.	SK Neptun	3.335,4
3.	Helsingborgs SS	2.819,8

Individuellt: 1) Åsa Svensson, Elfsborg 1.10,4; 2) Ingegärd Lindfeldt, Neptun 1.13,0; 3) Maud Berglund, Neptun 1.13,9; 4) Wivi-Anne Johansson, Elfsborg 1.14,0; 5) Lise-Lotte Jonasson, Elfsborg 1.14,1; 6) Ulla Britt Eklund, Neptun 1.17,5; 7) Eva Rosdahl, Helsingborg 1.20,1; 8) Marita Hjelte, Elfsborg 1.21,6; 9) Berit Eriksson, Neptun 1.23,5; 10) Berit Nilsson, Helsingborg 1.23,9; 11) Kerstin Bohman, Helsingborg 1.24,1; 12) Kerstin Hessler, Helsingborg 1.25,7.

A-juniorer, damer.

1.	Karlskoga SS	3.411,2
2.	Norrköpings KK	3.342,2
3.	SK Neptun	3.166,9
4.	Bodens BK	2.891,2
5.	Nyköpings SS	2.724,9
6.	örebro SS	2.700,1
7.	Munksunds SS	2.645,5
8.	Jönköpings SLS	2.608,4
9.	Karlskrona SS	1.745,9

Individuellt: 1) Anita Hellström, Neptun 1.12,2; 2) Birgitta Lundquist, Karlskoga 1.13,2; 3) Birgitta Ljunggren, Norrköping 1.14,7; 4) Monica Fusch, Norrköping 1.15,0; 5) Birgitta Karlsson, Karlskoga 1.15,2; 6) Florence Johansson, Neptun 1.15,9; 7) Gudrun Bergman, Karlskoga 1.16,3; 8) Caisa Brännström, Boden 1.17,8; 9) Anita Berggren, Karlskoga 1.18,8; 10) Giggi Sundholm, Boden 1.18,9; 11) Irene Pettersson, Jönköping 1.20,1; 12) Siv Berggren, Munksund 1.21,2; 13) Lisbeth Jansson, Nyköping 1.21,8; 14) Inga Larking, Jönköping 1.22,2; Marianne Lindberg, Nyköping 1.22,2; 16) Anne-Britt Wiberg, Boden 1.22,6; 17) Ulla Linér, Norrköping 1.22,8; 18) Maj-Li Larsson, Neptun 1.23,5; 19) Berit Mattsson, örebro 1.23,6; 20) Ann-Mari Ottosson, Karlskrona 1.24,5; 21) Barbro Cederlund, Munksund 1.25,0; Ulla Nilsson, Norrköping 1.25,0; 23) Barbro Jonsson, örebro 1.25,1; 24) Kristina Segersten, örebro 1.25,2; 25) Margareta Lindwall, Neptun 1.25,3; 26) Dagmar Herbst, Nyköping 1.26,0; 27) Ulla Winck, Munksund 1.26,1; 28) Ingrid Liedström, örebro 1.27,0; 29) Ann-Marie Aghed, Karlskrona 1.28,7; 30) Kerstin Sundberg, Nyköping 1.30,0; 31) Yvette Wedholm, Jönköping 1.32,1; 32) Elisabeth Ankarcrona, Boden 1.32,2; 33) A.-L. Berggren, Munksund 1.33,3; 34. Ika Sjöstedt, Jönköping 1.35,1; 35) Anna-Maria Nordenfeldt, Karlskrona 1.45,9.

B-juniorer, damer.

1.	SK Neptun	2.958,8
2.	Stockholms KK	2.666,3
3.	IFK Stockholm	2.552,2
4.	Upsala SS	2.476,5
5.	Trelleborgs SS	2.455,6
6.	Karlstads SS	2.292,5
7.	SK Poseidon	2.188,2
8.	IK Sirius	2.188,1
9.	Karlskoga SS	2.185,9
10.	Karlskrona SS	2.164,5
11.	Jönköpings SLS	1.968,7
12.	Bodens BK	1.928,0
13.	Norrköpings KK	1.905,9
14.	Karlslunds IF	1.633,0

Individuellt: 1) Eva Edling, Neptun 1.18,5; 2) Britt Bromfeldt, Neptun 1.20,2; 3) Birgitta Johansson, SKK 1.20,4; 4) Anita Karlsson, Sirius 1.20,5; 5) Ulla Greén, Trel-

leborg 1.21,4; 6) Solveig Norman, IFK 1.22,0; 7) Ebba Haglund, Neptun 1.22,2; 8) Laila Sarvik, Trelleborg 1.22,6; 9) Marianne Persson, Upsala 1.24,2; 10) Elisabeth Nyström, Karlstad 1.24,6; 11) Birgith öhman, Neptun 1.25,1; Agneta Prellner, Poseidon 1.25,1; 13) June Skoog, Karlskoga 1.25,5; 14) Birgitta Wångberg, SKK 1.25,6; 15) Yvonne Kjellgren, SKK 1.25,8; 16) Britt Rosenkrantz, IFK 1.28,1; 17) Agneta Wiberg, Upsala 1.28,4; 18) Ragna Löfstrand, IFK 1.28,5; 19) Gun-Inger Petersson, Karlskrona 1.29,1; 20) Gun Hansson, Karlskrona 1.29,2; 21) Anita Ek, Upsala 1.30,0; 22) Kerstin Myrén, Karlstad 1.30,1; 23) Walda Freivalds, Sirius 1.30,6; 24) Kerstin Wramfors, Poseidon 1.32,0; 25) Marie-Louise Eberot, SKK 1.32,4; 26) Siv Molin, IFK 1.33,0; 27) Monika Norell, Upsala 1.34,1; 28) Lena Sjöberg, Karlskoga 1.35,4; 29) Kerstin Fager, Norrköping 1.35,9; 30) Maj-Lis Hansson, Karlskrona 1.36,2; 31) Christina Ribbing, Boden 1.37,5; 32) Birgitta Ridderstråhle, Boden 1.37,7; 33) Louise Hartzell, Karlstad 1.38,0; 34) Maud Junefeldt, Jönköping 1.38,5; 35) Gun Mårtensson, Trelleborg 1.39,0; 36) Margareta Jonsson, Jönköping 1.39,1; 37) Barbro Gustafsson, Trelleborg 1.39,2; 38) Margareta Hidén, Karlstad 1.39,6; 39) Birgitta Selin, Karlskoga 1.40,0; Birgit Johansson, Jönköping 1.40,0; 41) Britt Mari Karlsson, Karlskoga 1.40,3; 42) Ingrid Jakobsson, Norrköping 1.40,4; 43) Barbro Sundquist, Boden 1.40,5; 44) Kerstin Aveskog, Karlslund 1.41,5; 45) Anita Nilsson, Jönköping 1.41,6; 46) Greta Persson, Poseidon 1.42,0; 47) Boel Hansson, Poseidon 1.43,0; Karin Sundberg, Sirius, 1.43,0; 49) Solveig Fredriksson, Karlslund 1.44,0; 50) Kerstin Holmstedt, Norrköping 1.45,0; 51) Solveig Lindén, Norrköping 1.45,2; 52) Gunilla Forsberg, Boden 1.48,8; 53 Ingegärd Karmberg, Karlskrona 1.50,4; 54) Barbro Persson, Sirius 1.54,6; 55) Ingegärd Lundberg, Karlslund 1.57,7; 56) Birgit österberg, Karlslund 1.58,2.

GRUPP II.

(Bassäng av minimum 15 m längd)

Seniorer, herrar.

1.	SK Ran	3.293,1
2.	Malmö SS	3.147,6
3.	Katrineholms SS	3.015,9

Individuellt: 1) Bertil Persson, Ran 1.04,8; 2) Bertil Andersson, Malmö 1.05,5; 3) Stig Oredsson, Ran 1.06,2; 4) Johny Lysell, Malmö 1.07,2; 5) Harry Sund, Katrineholm 1.07,3; 6) Åke Wihlney, Ran 1.08,0; 7) Sven Martinsson, Katrineholm 1.08,9; 8) Sture Ekberg, Ran 1.10,3; 9) Birger Buhre, Malmö 1.11,5; Ingmar Nilsson, Malmö 1.11,5; 11) Bo Alm, Katrineholm 1.12,1, 12) Calle Jansson, Katrineholm 1.13,2.

A-juniorer, herrar.

1.	Limhamns SS	3.371,0
2.	Västerås SS	3.343,2
3.	Malmö SS	3.271,6
4.	Umeå SS	3.253,2
5.	SK Ran	3.165,7
6.	Katrineholms KK	3.005,5
7.	Sundbybergs IK	2.778,5
8.	Malmbergets AIF	2.749,4
9.	Motala SS	2.713,5

Individuellt: 1) Lars Edstedt, Umeå 1.00,4; 2) John Stinessen, Västerås 1.02,9; 3) Roar Olsen, Ran 1.03,0; 4) Hans Ekman, Limhamn 1.05,1; Hans Fredriksson, Limhamn .05,1; 6) Ralf Liljegren, Malmö 1.05,5; 7) Bo Hedlund, Västerås 1.06,5; 8) Sixten Nordström, Malmö 1.06,8; 9) Bo Liljeholm, Limhamn 1.07,3; 10) Stig Gustavsson, Katrineholm 1.07,4; 11) Göran Bykvist, Västerås 1.07,6; 12) Severin Ekman, Limhamn 1.08,5; 13) Jan Olof Larsson, Malmö 1.08,7; 14) Tore Håkansson, Malmö 1.09,0; 15) Karl-Owe Karlsson, Sala 1.09,5; 16) Olle Modig, Malmberget 1.09,8; John Husberg, Motala 1.09,8; 18) Ulf Strandmark, Umeå 1.09,9; 19) Sven Olof Malmström, Ran 1.10,0; 20) Sven Lindholm, Umeå 1.10,2; 21) Lennart Eriksson, Västerås 1.10,6; Karl Axel Lindfors, Katrineholm 1.10,6; 23) Charles Quick, Ran 1.11,2; Lars Inge Larsson, Ran 1.11,2; 25) Olle Westman, Malmberget 1.11,8; Bengt Andersson, Katrineholm .11,8; 27) Åke Plantin, Katrineholm 1.12,0; Olle Ekström, Sundbyberg, 1.12,0; Lars Sundström, Sundbyberg 1.12,0; 30) Jörgen Hammar, Sundbyberg 1.12,3; 31) Tim Westin, Umeå 1.13,0; 32) Bo Lind, Motala 1.13,3; 33) Curt Vanberg, Sala 1.13,4; Lennart Dahlström, Sala 1.13,4; 35) Lars Flygel, Malmberget 1.16,1 36) Gunnar Grünbaum, Motala 1.16,7; 37) Jonny Blomqvist, Sundbyberg 1.16,8; 38) Georg Andersson, Motala 1.17,2; 39) Gunnar Sundkvist, Malmberget 1.17,4; 40) Sture Wiberg, Sala 1.21,8.

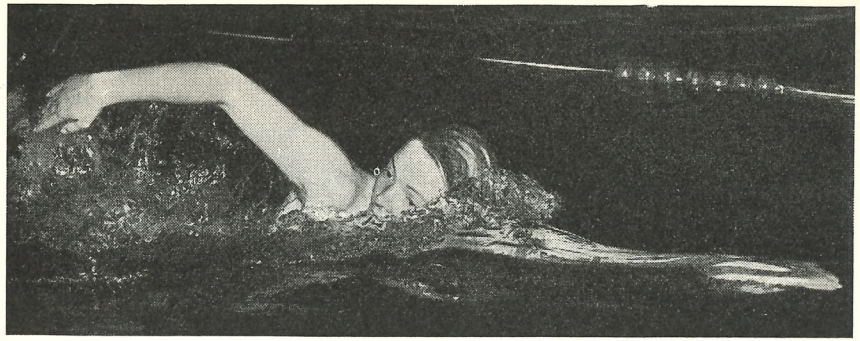

Neptunflickan Eva Edling, ung talangfull gruppsegrarinna med tiden 1.18,5.

B-juniorer, herrar.

1.	Katrineholms SS	2.545,5
2.	Limhamns SS	2.465,7
3.	Sala SS	2.465,4
4.	Umeå SS	2.414,8
5.	Malmö SS	2.242,7
6.	SK Ran	2.228,2

Individuellt: 1) Ove Andersson, Katrineholm 1.09,1; 2) Per Oskar Linneman, Limhamn 1.11,6; 3) Wolfgang Bruhn, Ran 1.12,2; 4) Ivar Jonsson, Umeå 1.12,8; 5) Karl Axel Karlsson, Sala 1.13,0; 6) Lennart Lindberg, Umeå, 1.13,2; 7) Raoul Eklund, Sala 1.14,4; 8) Ragnar de Sharengrad, Limhamn 1.16,5; 9) Bo Eriksson, Katrineholm 1.16,6; 10) Benni Svensk, Katrineholm 1.17,0; 11) Veijo Ollikainen, Limhamn, 1.17,2; 12) Sven Lenning, Malmö 1.18,0; 3) Per Wramberg, Malmö 1.18,8; 14) Lennart Lindén, Ran 1.19,4; 15) Gustav Törling, Sala 1.22,1; 16) Ingemar Bäckman, Sala 1.22,8; 17) Lars Gustafsson, Umeå 1.23,2; 18) Jan Nyman, Malmö 1.23,9; 19) Gösta Kjellström, Katrineholm 1.25,9; 20) Thomas Wennström-Gabrielsson, Malmö 1.26,0; 21) Svante Huldt, Umeå 1.28,0; 22) Arne Olsson, Limhamn 1.28,1; 23) Lennart Jönsson, Ran 1.29,5; 24) Leif Brost, Ran 1.30,0.

A-juniorer, damer.

1.	Limhamns SS	3.245,3
2.	Katrineholms SS	2.604,1
3.	Umeå SS	2.525,0
4.	Sala SS	2.481,2

Individuellt: 1) Monica Peters, Limhamn 1.11,9; 2) Birgitta Sam Persson, Limhamn 1.17,3; 3) Karin Wallgren, Limhamn 1.19,2; 4) Ulla Abrahamsson, Katrineholm 1.21,0; 5) Caisa Bundström, Umeå 1.23,0; 6) Gun Karlsson, Limhamn 1.23,9; 7) Eva Sundström, Umeå 1.24,2; 8) Ingalill Wennerstedt, Katrineholm 1.24,8; 9) Görel Brorsson, Umeå 1.25,0; 10) Monica Theuser, Sala 1.25,2; 11) Barbro Nordholm, Sala 1.26,8; 12) Ann-Margret Jangert, Katrineholm 1.30,6; 13) Monica Eklund, Sala 1.31,6; 14) Dorothy Lindhe, Katrineholm 1.32,0; 15) Britt Pettersson, Sala 1.32,7; 16) Karin Mitterrer, Umeå 1.45,0.

B-juniorer, damer.

1.	Limhamns SS	3.029,4
2.	Malmö SS	2.662,7
3.	SK Ran	2.532,6
4.	Motala SS	1.963,4
5.	Umeå SS	1.588,6

Individuellt: 1) Gertrud Lindberg, Limhamn 1.15,2; 2) Britt Marie Nilsson, Malmö 1.19,1; 3) Doris Törnegren, Limhamn 1.19,6; 4) Lena Andersson, Limhamn 1.19,8; 5) Karin Larsson, Ran 1.22,4; 6) Anita Warnholtz, Malmö 1.25,7; 7) Inger Svens-

son, Malmö 1.27,1; 8) Kristin Malmström, Ran 1.28,4; 9) Ulla Käte Persson, Limhamn 1.28,9; 10) Rigmor Olsen, Ran 1.30,0; 11) Anne-Marie Rodell, Motala 1.31,4; 12) Ann-Kristin Wermén, Ran 1.32,0; 13) Ingrid Svensson, Malmö 1.33,0; 14) Maj Ljungström, Motala 1.41,0; Mona Ljungström, Motala 1.41,0; 16) Inger Nilsson, Umeå 1.45,0; 17) Christina Arnek, Motala 1.48,5; 18) Birgitta Nystedt, Umeå 1.50,6; 19) Siv Lundström, Umeå 1.52,0; 20) Anita Andersson, Umeå 1.57,8.

GRUPP III.

(Bassäng av minimum 10 m längd)

Seniorer, herrar.

1.	S 02, Göteborg	3.658,1
2.	Kalmar SS	3.558,6
3.	Varbergs GIF	3.268,7
4.	Göteborgs KK	3.264,7

Individuellt: Reimar Arvidsson, S 02 1.01,9; 2) Arne Zidén, Kalmar 1.02,8; 3) Sören Andreasson, Kalmar 1.03,0; 4) Gert Arnsand, S 02 1.04,0; Palle Cardell S 02 1.04,0; 6) Paul Johansson, Kalmar 1.05,3; 7) Erik öhrfeldt, S 02 1.05,4; Ulf Hultin, Varberg 1.05,4; 9) Stig Wetteskog, Göteborg 1.05,7; 10) Ingvar Andersson, Göteborg 1.05,9; 11) Kurt Andersson, Varberg 1.07,4; 12) Henry Kalmevall, Kalmar 1.08,0; 13) Astor Möller, Varberg 1.08,3; 14) Ingvar Arvidsson, Göteborg 1.08,8; 15) Sture Olsson, Varberg 1.09,0; 16) Bengt Karlsson, Göteborg 1.10,0.

A-juniorer, herrar.

1.	Skellefteå SK	3.514,3
2.	Kalmar SS	3.371,8
3.	S 02, Göteborg	3.264,9
4.	Göteborgs KK	2.928,9

Individuellt: 1) Curt Furberg, Skellefteå 1.01,5; 2) Hans Erik Malmberg S 02 1.02,2; 3) Thomas Olsson, Kalmar 1.03,5; 4) Gunnar Björklund, Skellefteå 1.04,9; 5) Peter Bergengren, Skellefteå 1.05,0; 6) Åke Högsell, Kalmar 1.06,9, 7) Sven Birger Pettersson, Kalmar 1.07,0; 8) Bengt Bohman, Göteborg 1.07,4; 9) Sören Olsson, Kalmar 1.08,7; 10) Bertil öhman, S 02 1.09,0; 11) Jan Lognius, S 02 1.09,5; 12) Ernst Forsberg, Skellefteå 1.09,7; 13) Torvald Svensson, Göteborg 1.10,2; 14) Lennart Johansson, S 02 1.10,4; 15) Claes Svensson, Göteborg 1.13,0; 16) Sten Lindqvist, Göteborg 1.15,3.

B-juniorer, herrar.

1.	Kalmar SS	3.135,9
2.	Djursholms IF	2.624,7
3.	S 02, Göteborg	2.504,5
4.	Göteborgs KK	2.365,6
5.	Huskvarna SLS	2.259,8

Individuellt: 1) Ingemar öberg, Kalmar 1.05,6; 2) Roland Cras, Kalmar 1.08,0; 3) Arne Johansson, Kalmar 1.10,7; 4) Per Axel Eriksson, S 02 1.11,1; 5) Reino Engqvist, Kalmar 1.11,8; 6) Kurt Sundén, Huskvarna 1.12,2; 7) Knut Bergström, Djursholm .13,0; 8) Gunnar Andersson, Djursholm 1.15,5; 9) Göran Zachrisson, Djursholm 1.16,4; 10) Odd Oscarius, Djursholm 1.16,5; 11) Evert Lindgren, S 02 1.16,6; 2) Urban Sandheden, Göteborg 1.17,0; 13) Kent Henricsson, Göteborg 1.18,1; 14) Roland Schild, Göteborg, 1.19,4; 15) Sven Ove Lindengren, S 02 1.21,0; Kjell Hallén, S 02; 1.21,0; 17) Lars-Evert Andersson, Huskvarna 1.21,8; 18) Bernt Gustavsson, Göteborg 1.23,2; 19) Hans Junedal, Huskvarna 1.25,3; 20) Per-Arne Magnusson, Huskvarna 1.28,2.

Seniorer, damer.

1.	SK Najaden	3.287,3
2.	Varbergs GIF	2.875,6
3.	Harnäs SS	2.626,4
4.	Kalmar SS	2.504,8

Individuellt: 1) Anita Andersson, Najaden 1.11,6; 2) Birgit Berggren, Najaden 1.12,0; 3) Maj-Britt Helin, Najaden 1.20,8; 4) Kate Jobson, Varberg 1.20,9; 5) Kerstin Sundås, Kalmar 1.21,2; 6) Margareta Ekström, Harnäs 1.21,8; 7) Gunnel Ekström, Harnäs 1.23,0; Ingrid Ljunggren, Varberg 1.23,0; Greta Peterson, Varberg 1.23,0; 10) Anita Johansson, Varberg 1.23,4; 11) Kerstin Lindblad, Harnäs 1.27,5; 12) Kerstin Petersson, Najaden 1.27,8; 13) Anja Virtanen, Kalmar 1.29,0; 14) Gunvor Johansson, Kalmar 1.30,8; 15) Britta Lidblom, Kalmar 1.34,5; 16) Margareta Löfgren, Harnäs 1.35,0.

A-juniorer, damer.

1.	SK Najaden	3.173,8
2.	Kalmar SS	3.154,2
3.	Skellefteå SK	2.756,2

Individuellt: 1) Ragnhild Romell, Najaden 1.14,5; 2) Berit Gustafsson, Kalmar 1.16,3; Britt Caldner, Kalmar 1.16,3; 4) Ulla Nordén, Kalmar 1.17,0; 5) Boel Ramstedt, Najaden 1.18,6; 6) Ulla Zachrisson, Skellefteå 1.19,5; 7) Barbro Andersson, Najaden 1.20,4; 8) Sonja Sandell, Najaden 1.21,4; 9) Britta Olofsson, Skellefteå 1.25,5; 10) Eva Olofsson, Skellefteå 1.26,3; 11) Ing-Mari Andersson, Skellefteå 1.26,8; 12) Elna Söderlind, Kalmar 1.27,2.

B-juniorer, damer.

1.	Kalmar SS	2.686,4
2.	Djursholms IF	2.563,0
3.	SK Najaden	2.435,8
4.	Harnäs SS	2.039,1
5.	Huskvarna SLS	2.028,3

Individuellt: 1) Britta Högsell, Kalmar 1.18,4; 2) Gunilla Fridh, Najaden 1.19,0; 3) Barbro Carlander, Kalmar 1.22,0; 4) Mona Åkesson, Huskvarna 1.24,8; 5) Lotta Lagerman, Djursholm 1.26,2; 6) Agneta Huldt, 1.26,6; 7) Ulla öhrstedt, Djursholm 1.28,1; 8) Lis Kersti Eiritz, Harnäs 1.28,2; 9) Birgitta Fägersten, Djursholm 1.29,1; 10) Birgit Carlander, Kalmar 1.29,5; 11) Yvonne Fridh, Najaden 1.30,9; 12) Britt-Mari Carlsson, Kalmar 1.34,5; 13) Gunnel Larsson, Najaden 1.36,2; 14) Maj-Britt Nyman, Najaden 1.36,3; 15) Kerstin Törnberg, Harnäs 1.37,8; 16) Margit öberg, Harnäs 1.41,2 17) Gunilla Åkesson, Huskvarna 1.42,5; 18) Maj Fröström, Huskvarna 1.43,6; 19) Marianne Friberg, Huskvarna 1.47,5; 20) Marianne Andersson, Harnäs 1.48,2.

Blekingerekord.

Blekinge har fått två nya 50-metersrekord. Vid tävlingar i sjön Halen hade Ann-Marie Aghed, Karlskrona SS, 38,4 och Lasse Hall, Karlskrona-Flottans IK — den olympiske mästaren i modern femkamp — 28,8.

Katrineholms KK besegrade Örebro KK

Tack vare sina goda juniorer kunde Katrineholm KK den 22 nov. vinna över Örebro KK i en klubbmatch i simning. Särskilt utmärkte sig arrangörernas 13-årige Lars Erik Eriksson, som avverkade 50 m bröstsim på goda 39,8. Karlslund förlorade en hel del poäng genom att några flickor uteblev. Returmatchen går i februari i Örebro.

Resultat:

200 m bröstsim, herrar: 1) B. Pettersson, KKK 3.05,0; 2) R. Karlsson, KIF 3.12,9.

50 m frisim, damer: 1) Inger Ekström, KKK 42,8, 2) Laila Berg, KIF 49,0.

50 m bröstsim, flickor B: 1) Edda Kasche, KKK 47,1; 2) Kerstin Aveskog, KIF 50,0.

50 m frisim, pojkar B: 1) Karl Axel Lindfors, KKK 30,3; 2) Kurt Jansson, KIF 36,2.

50 m frisim, pojkar A: 1) Åke Plantin, KKK 31,7; 2) Stig Karlsson, KIF 33,6.

50 m frisim, flickor B: 1) Kerstin Aveskog, KIF 41,8; 2) Berit Berg, KIF 53,9.

50 m frisim, flickor C: 1) Ingegärd Lundberg, KIF 50,9; 2) Ann-Britt Plantin, KKK 51,3.

50 m frisim, pojkar B: 1) Lars E. Eriksson, KKK 39,8; 2) Per Yorstone, KIF 46,4.

100 m bröstsim, damer: 1) Ortrud Kasche, KKK 1.49,3; 2) Inger Ekström, KKK 1.55,0.

50 m bröstsim, pojkar A: 1) Sven-Gunnar Pettersson, KKK 39,7; 2) Lars Landin, KIF 41,3.

50 m rygg, flickor B: 1) Edda Kasche, KKK 53,1; 2) Kerstin Aveskog, KIF 56,0.

50 m frisim, herrar: 1) R. Pettersson, KKK 29,0; 2) R. Karlsson, KIF 32,0.

50 m rygg, pojkar B: 1) Stig Gustafsson, KKK 36,1; 2) Stig Ewerhart, KIF 50,4.

Björn Borg bäst i NKK:s segerlag

Hans Andersson 1.08,8 på 100 meter ryggsim

Norrköping vann överraskande 20-mannasimmet i Norrköpings simhall som ägde rum 22 nov. och passade också på att putsa rekordet med inte mindre än 12 sekunder. Tvåa blev Eskilstuna klart distanserat och Örebro fick finna sig i en fullständig utklassning trots att skostaden hade två av loppets snabbaste simmare. Som gubben i lådan dök Björn Borg upp som Norrköpings slutman och vispade på i gammal känd stil med bästa Norrköpingstiden som följd. Nu hade hemmastaden en klar ledning redan då, så han blev inte den tunga på vågen som Norrköpings ledare Gurra Andersson räknat med.

Bäst individuellt i Norrköping var som sagt den inte obekante Björn Borg på 24,4 medan »Fisken» Ericsson, lagets äldste (?) hade 24,6. Starkt! Trea blev S.-G. Karlsson och Carl-Evert Carlsson 24,8 och Sven Ferm 25,2.

Eskilstunas snabbaste var slutmannen Anders Eriksson på 24,7 medan däremot Örebro kan trösta sig med att ha två av tävlingens snabbaste i sitt lag, nämligen särklassige Lars Sundström på 23,7 och Finn Haglund 24,1.

Hans Andersson 1.08,8.

Vi kan vänta oss stora saker av Tunafors ryggsimmare Hans Andersson i fortsättningen, det är tydligt. Grabben gjorde nu ett övertygande lopp och imponerade stort med sitt härliga glid och sin fighteranda i 100 meter ryggsim, där han fick fina 1.08,8, vilket är lika med nytt sörmländskt rekord. En utmärkt tid även nationellt sett.

NKK slog Tunafors.

Då Örebro inte kunde samla fullt lag i vattenpolo blev det NKK och Tunafors som fick tampas om segern i den planerade turneringen. NKK vann med 9—5 (5—2).

Publiken uppgick till c:a 400 personer och stämningen och regin var som vanligt den bästa tänkbara.

Resultat:

20-manna: 1) NKK 8.47,6; 2) Eskilstuna 8.50,0; 3) örebro 8.56,6.

100 m frisim, juniorer: 1) Å. Arinder, ESS 1.06,2.

100 m ryggsim, herrar: 1) H. Andersson, TSK 1.08,8; 2) B. Wickholm, TSK 1.22,2.

100 m rygg, damer: 1) Birgitta Ljunggren, NKK 1.20,0; 2) Monica Fuchs, NKK 1.27,1.

50 y. frisim, pojkar, juniorer: 1) R. Svensson, TSK 25,8.

200 m bröstsim, damer: 1) Berit Mattsson, ÖSS 3.16,6; 2) Ingrid Liedström, ÖSS 3.22,6; 3) Ingrid Johansson, NKK 3.22,7.

50 y. frisim, flickor, B-juniorer: 1) Ula Linér, NKK 31,8.

100 m frisim, herrar: 1) F. Haglund, ÖSS 1.01,4; 2) S.-E. Carlsson, NKK 1.04,2.

100 m frisim, damer: 1) Birgitta Ljunggren, NKK 1.15,4; 2) Monica Fuchs, NKK 1.18,0.

Elfsborg besegrade Limhamn

Åsa Svensson bäst i damklubbmatchen

Ett rasande grant 200-meterslopp satte extra piff på den elfsborgska anrättningen i Boråsbadet den 21—22 nov. som var glest besatt trots anhopningen av stjärnor i startfälten. Frågan är väl den om inte tvådagarstävlingar av det här slaget börjat överleva sig själva och i fortsättningen kan man nog rekommendera endagars såsom nog.

Limhamns damer led ett kraftigt nederlag i klubbmatchen mot Elfsborg denna gång. Boråsflickorna vann med 46 mot 24, och Limhamn blev utan individuell seger. Säkerligen kommer dock Sture Lindbergs töser att ge elfsborgarna en hård nöt att knäcka i returmatchen till sommaren.

Världsrekord-Andsberg i »stall Nils Berglund» snurrade snabbast i det rekordjämna fältet på 200 m frisim, men det såg långt om länge ut som om kvartstränade Olle Johansson skulle dyka upp som gubben i lådan. Han kroknade dock betydligt i spurten, då den bättre tränade lundensaren oemotståndligt bröt fram efter mellantiden 1.04,8 på 800 m. Karl-Erik Mogren hade också klara segerchanser långt om länge, men saknade det rätta stinget på sluttampen. Nya fyndet Berndt-Åke Carlsson från Jönköping kom bort i spurten och såg ut att spänna sig en hel del i mötet med de stora kanonerna.

100 m frisim, damer: 1) Åsa Svensson, Elfsborg 1.11,2; 2) Lise Lotte Jonasson, do 1.13,9; 3) Gertrud Lindberg, Limhamn 1.19,3; 4) Lena Andersson, do 1.22,6.

200 m bröstsim, herrar: 1) Lennart Brock, Poseidon 2.49,3; 2) Rolf Dahl, do 2.50,7; 3) Rolf Janefeldt, Jönköping 2.54,5; 4) Göran Jaselius, Elfsborg 3.01,2.

100 m ryggsim, damer: 1) Wivi-Anne Johansson, Elfsborg 1.23,8; 2) Lise-Lotte Jonasson, do 1.29,3; 3) Barbara Peters, Limhamn 1.30,0; 4) Gertrud Lindberg, do 1.33,2.

200 m frisim, herrar: 1) Jan Andsberg, Poseidon 2.16,9; 2) Olle Johansson, Elfsborg 2.17,4; 3) Karl-Erik Mogren, SKK 2.17,8; 4) Bernt-Åke Carlsson, Jönköping 2.19,4; 5) Per Östergren, Poseidon 2.30,5.

50 m bröstsim, pojkar: 1) Christer Junefeldt, Jönköping 40,7.

100 m fjärilsim, damer: 1) Åsa Svensson, Elfsborg 1.28,5; 2) Monica Peters, Limhamn 1.34,4; 3) Karin Wallgren, do 1.34,6; 4) Kerstin Pettersson, Elfsborg 1.40,1 (diskv).

100 m frisim, herrar: 1) Arne Hedén, Elfsborg 62,7; 2) Kurt Källberg, do 62,7; 3) Roy Söderberg, do 64,4; 4) Rolf Junefeldt, Jönköping 66,0; 5) Ulf Hultin, Varberg 67,8; 6) Frank Wilhelmsson, Elfsborg 68,8.

100 m ryggsim, herrar: 1) Rolf Olander, Skellefteå 1.10,0; 2) Gustav Hellsing, Poseidon 1.12,0; 3) Per Wrahme, do 1.15,2; 4) Ulf Göran Johansson, Elfsborg 1.15,2; 5) Nils Berglund, Poseidon 1.20,3.

100 m fjärilsim, herrar: 1) Jan Andsberg, Poseidon 1.10,4; 2) Rolf Dahl, do 1.11,2; 3) Göran Jaselius, Elfsborg 1.24,2; 4) Björn Ljunggren, Poseidon 1.24,8.

4×100 m medley, damer: 1) Elfsborg 5.41,5; 2) Limhamn 6.03,7.

Elfsborg: Wivi-Anne Johansson 1.24,5; Åsa Svensson 1.31,1; Kerstin Pettersson 1.30,5; Lise-Lotte Jonasson 1.14,9.

Limhamn: Barbara Peters 1.31,5; Gertrud Lindberg 1.35,0; Karin Wallgren 1.41,5; Monica Peters.

Hellenerna vann årets 50-manna

Neptun eller SKK var frågan före årets 50-mannasimning i Forsgrénska badet. Hellas blev det överraskande svaret.

Då gamle sprintermästaren Per-Olof Olsson daskade näven i målkaklet kulminerade dryga 24 minuters jubel i rent orkanartade glädjeyttringar och de 800 åskådarna fick bevittna hur segerrusiga hellener kastade sig i vattnet och var nära att dränka sin populäre slutman i rena yran.

Det var hellenernas tredje seger i denna tävling och sluttiden blev så förnämlig som 24.15,8, d. v. s. endast 5,3 sek. över arrangörsklubben Neptuns rekord från i fjol och en medeltid av 29,1 sek. per simmare. Konkurrenterna var tätt i hälarna, SKK på 24.18,0 och Neptun på 24.23,0 efter loppet igenom hektisk uppgörelse.

Fråga är dock om inte alla tre lagen skulle ha diskvalificerats. Det opartiska måldomarkollegiet, bestående av två skåningar och en västgöte, rapporterade nämligen odiskutabla tjuvstarter på flera simmare, men tävlingsledningen tummade på reglerna och lät nåd gå före rätt. Mänskligt men diskutabelt för att inte säga felaktigt.

»Kappis» tog hand om kommandot från starten och försvarade ledningen t. o. m. 10:e sträckan. På sträckorna 11—16 avgjordes sedan tävlingen. Där hade samtliga kappissimmare över 30 sek., medan Hellas, som gick fram till klar ledning, endast hade en man över det kritiska strecket.

De fem bästa tiderna i de tre lagen var: Hellas: P. O. Olsson 26,0, Ragnar Söderqvist 27,1, Harald Englund 27,6, Arne Jutner 27,6, Bo Ericsson 27,6; SKK: Göran Larsson 25,2, Curt Hansson 26,1, Bengt Rask 26,9, Bo Amnell 27,0; K. E. Mogren 27,1; Neptun: Hans Lindström 26,1, Bo Larsson 27,1, K. König 27,4, Rune Jansson 27,4, Tore Synnerholm 27,6.

Två under minuten.

I det individuella 100-metersloppet bjöds Göran Larsson på den bästa inhemska konkurrens vi sett på år och dag. Tyvärr orkar inte Hasse Lindström ännu sträckan fullt ut. Nu slocknade han på slutlängden. Annars hade han följt Göran under 59 sek.

Utom tävlan.

100 m ryggsim, damer: Margareta Westesson, Poseidon 1.19,4.

100 m frisim, herrar: 1) Bernt-Åke Carlsson, Jönköping 59,8; 2) Jan Andsberg, Poseidon 60,8; 3) Rolf Olander, Skellefteå 61,2; 4) Olle Johansson, Elfsborg 61,8; 5) Lars Svansson, do 61,8; 6) Gustav Hellsing, Poseidon 64,0.

400 m frisim, damer: 1) Åsa Svensson, Elfsborg 5.33,4; 2) Lise-Lotte Jonasson, do 5.41,3; 3) Monica Peters, Limhamn 5.42,4; 4) Gertrud Lindberg, do 6.16,5.

100 m bröstsim, herrar: 1) Lennart Brock, Poseidon 1.14,4; 2) Rolf Dahl, do 1.17,8; 3) Rolf Junefeldt, Jönköping 1.19,0; 4) Göran Jaselius, Elfsborg 1.21,2.

50 m frisim, pojkar: 1) Frank Wilhelmsson, Elfsborg 29,7.

200 m bröstsim, damer: 1) Kerstin Pettersson, Elfsborg 3.12,7; 2) Karin Wallgren, Limhamn 3.16,7; 3) Ingert Moberg, Elfsborg 3.27,0; 4) Maj Törnkvist, Limhamn 3.35,7.

400 m frisim, herrar: 1) Karl-Erik Mogren, SKK 5.00,2; 2) Per Östergren, Poseidon 5.17,4; 3) Kurt Källberg, Elfsborg 5.17,7.

100 m ryggsim, juniorer: 1) Arne Hedén, Elfsborg 1.14,3; 2) Per Whrame, Poseidon 1.15,1; 3) Ulf Göran Johansson, Elfsborg 1.15,1; 4) Rolf Junefeldt, Jönköping 1.18,7.

200 m fjärilsim, herrar: 1) Rolf Dahl, Poseidon 2.42,2; 2) Jan Andsberg, do 2.53,4.

100 m frisim, damer: 1) Margareta Vestesson, Poseidon 1.16,6; 2) Siv Bergström, Elfsborg 1.22,4; 3) Karin Wallgren, Poseidon 1.22,6; 4) Anna-Stina Hedlund, Elfsborg 1.32,0.

4×100 m frisim, damer: 1) Elfsborg 5.01,2; 2) Limhamn 5.12,6.

Elfsborg: Lise-Lotte Jonasson 1.14,2; Wivi-Anne Johansson 1.14,4; Marita Hjelte 1.20,0; Åsa Svensson 1.13,0.

Limhamn: Birgitta Sam-Persson 1.18,2; Lena Andersson 1.21,2; Gertrud Lindberg 1.21,0; Monica Peters 1.12,3.

Slutpoäng: Limhamn 24, Elfsborg 45.

50 m frisim, flickor födda 1939 ell. senare:

1) Anita Hellström, Neptun 33,5; 2) Birgitta Johansson, SKK 34,8; 3) Birgitta Wängberg, SKK 35,0.

50 m frisim, pojkar födda 1939 ell. senare:

1) Per-Olof Lindberg, Hellas 32,2; 2) Jan-Åke Andersson, Hellas 32,9; 3) Jan Larsson, Polisens IF 34,4.

100 m frisim, herrar:

1) Göran Larsson, SKK 58,4; 2) Hans Lindström, Neptun 59,8; 3) Curt Hansson, SKK 1.01,2; 4) Bo Larsson, Neptun 1.01,7; 5) Jan Höög, Hellas och Kristian König, Neptun 1.02,7.

Skämthopp:

1) Toivo Öhman 53,5; 2) Nils Maront 49,5; 3) Nils Pettersson 48,5; 4) Gunnar Johansson 48,5; 5) Heinz Wiese 45,5; 6) Arne Liljeberg 45,5; 7) U. Sandgren 38,0.

Svikthopp, 3 m damer:

1) Gunnel Ageby, SKK 66,17; 2) Gun Ödegård, Neptun 61,18.

50×50 m frisim, herrar:

1) Hellas 24.15,8; 2) SKK 24.18,0; 3) Neptun 24.23,0.

HELLAS SEGER VAR UNGDOMENS

Det har hänt att man tvivlat på de stora lagkappsimningarna, därför att de krävt ett orimligt stort förberedelsearbete av hårt pressade ledare, men nog är propagandavärdet av ST:s 50-manna så stort att det vida överväger mödor och kostnader.

Hellas outsider-seger i Forsgrénska — söderklubbens tredje i tävlingens historia och första efter 1940 — var ett strålande bevis på fin laganda och på riktigheten i att satsa på de unga.

Aldrig har så många debutanter och juniorer inrangerats i ett 50-mannalag som i detta Hellasgäng där lagkaptenen Harald Englund sorterat upp gammalt och nytt i den rätta ordningsföljden. Och på slutsträckan kom gamle oförbrännelige Perre Olsson som en kanon och verkställde tidernas vändning, som definitivt avgjorde.

Kruxet med 50-manna är tjuvstarterna. Simoraklet Birger Buhre hade ett förslag: Gör som i gång. Riv en röd lapp för varje tjuv. Tre avrivna lappar medför lagets diskvalifikation.

(»Bom» i ST.)

VAD VI LÄST I SIMSPORT 1953

Allsvenska simserien 23, 50, 76, 108, 120, 169, 199, 243
Bröstsimrekorden 209
Ekonomi 210
Elitdomare i simhopp 239
Europamästerskapen 165, 167, 235
Europarekord 103, 128, 173
Fjärilsim 101
Föreningarna 63, 217
Förstaklassdomarna 57, 100
Göteborgarnas holländska turné 151
Holländska, simmardrottning 181
Horoskop för svensk simning 5
Inomhusmästerskapen 20, 34, 47
Instruktörerna 12, 34, 97, 224
Junioråldern 131
Instruktion för hoppdomare 107
Hopplandskampen i Regensburg 37, 137
Konstgjord andning 192
LUGI:s europaturné 148, 177
Nordiska juniorlandskampen 16, 37
Nordiska mästerskapen 138, 142
Norrländska mästerskapen 12, 34, 117, 143
Medleytriumfen över Frankrike 146
Motioner 213
Märkesredovisning 28
PM för 1953 73
Poloreglerna 48, 86
Simförbundets årsmöte 227
Simhopparmärket 13
Skolungdomens 175
Svenska mästerskapen 132, 133, 145, 171
Svenska rekord 38, 43, 49, 75, 114, 140, 207, 215
Vattenföroreningen 130
Världsrekord 49, 92, 93, 96, 110
Världsrekorddistanserna 119, 128, 162, 195
Årets bästa tider 45, 196, 232
Årsberättelsen 202

AB. Realtryck, Sthlm 1953