Takaishi, som vill att hans adept helt skall gå in för 400 meter — en distans som japanerna aldrig lyckats vinna vid de olympiska spelen. 1932 i Los Angeles blev USA:s Buster Crabbe för svår för japanerna och 1936 vann en annan amerikan Jack Medica samma sträcka.

Själv vill Furuhashi ställa upp i såväl 400 som 1.500 meter, men hur det blir med den saken kommer de japanska tränarna slutgiltigt att bestämma — står det klart för dem att det finns andra japaner som kan ta upp kampen med Ford Konno, USA, på 1.500 meter, kommer Furuhashi med all säkerhet att enbart ställa upp på 400 meter.

Ett är dock säkert, Furuhashi blir ankaret i den japanska lagkappen på 4×200 meter.

En annan japan som säkert återfinns i Helsingfors är Shiro Hasizume som nådde 4.50,8 vid de första uttagningstävlingarna. Hasizume som är försäkringsman till yrket, är ansedd som Japans främste stilsimmare.

De japanska flickorna är inte riktigt av samma klass som sina manliga kamrater, men de kommer vad det lider. Den främsta av japanskorna är Tomiko Atarashi, som håller alla sträckor mellan 100 och upp till 400 meter fritt.

*

De bästa japanska simresultaten under 1951 var:

HERRAR:

100 m fritt Horotaka Suzuki 58,4.
200 m fritt Hironoshin Furuhashi 2.07,6.
400 m fritt Hironoshin Furuhashi 4.38,8.
800 m fritt Shiro Hasizume 9.57,4.
1500 m fritt Shiro Hasizume 19.00,4.
100 m rygg Hamumasa Nishino 1.09,4.
100 m bröst Yoshitaka Kajikawa 1.10,8.
200 m bröst Massao Yamamoto 2.37,0.

DAMER

100 m fritt Tomiko Atarashi 1.11,8.
200 m fritt Misako Tamura 2.37.
400 m fritt Tomiko Atarashi 5.40,6.
100 m rygg Yukiko Noguchi 1.22,8.
100 m bröst Masayo Aoki 1.28,6.
200 m bröst Kazuko Sakamoto 3.07,0.

För kyligt i »Sportis» för japaner?

Det har talats mycket om att japanerna umgås med planer på att förlägga sin förolympiska träning till Sverige i sommar. För friidrottstruppen gjordes på tidigt stadium sonderingar i Vålådalen och för simtruppen har man hört sig för om 50-metersbassängerna i Sportpalatset och Stora Tuna. Det torde emellertid enligt vad vi nu erfarit inte bli något japanskt olympiainternat i Sverige över huvud taget. Det är kort och gott för kallt för japanska friidrottsmän i Vålådalen och japanska simmare i svenska bassänger. De förra föredrar nu kanske i stället någon mellaneuropeisk plats och simmarna reser direkt till Helsingfors, där olympiaarrangörerna kan garantera tillräckligt varmt vatten (25-gradigt) redan i juni.

AB. Realtryck, Sthlm 1952

Simsport

Meddelanden från Svenska Simförbundet

MARS—APRIL NUMMER 2 - ÅRG. 7 1952

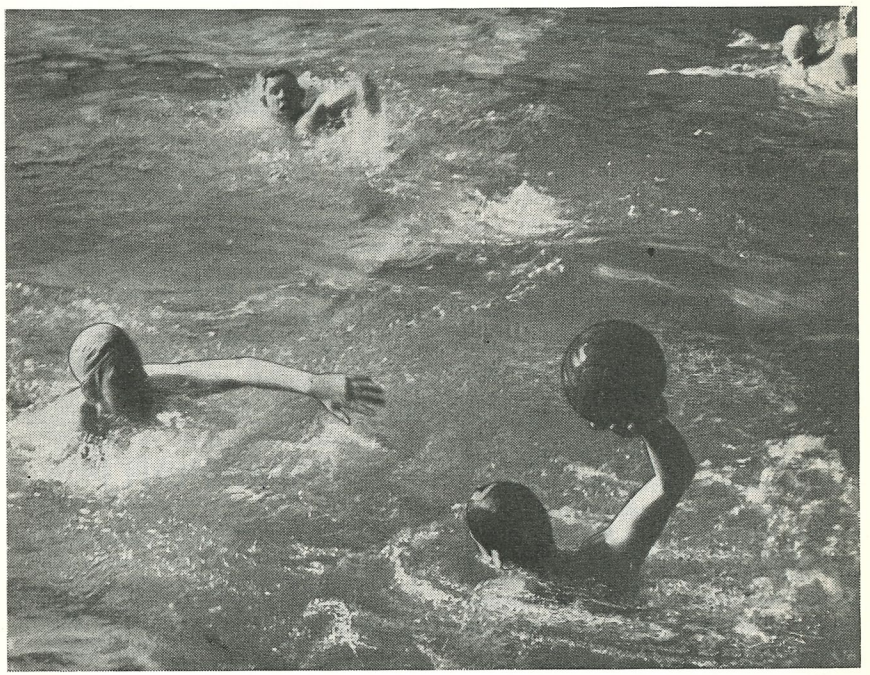

Vattenpolosporten vinner allt flera proselyter i vårt land. Så är det också en både rolig och svår idrott. Kan inte vem som helst tjusas vid anblicken av ovanstående bild, hämtad från den lyckade skolpoloturneringen i Forsgrénska badet i Stockholm.

PRESSFRONTEN

Olympisk mundering.

I början av april satte de »säkra olympierna» i gång och provade kostymer på NK. Utrustningen består av en gabardinkostym, 3 skjortor, två ställ underkläder, tre par strumpor, ett par udda grå flanellbyxor, en hatt, en träningsoverall, och en blå plastrock.

Kläderna är säkert värda närmare tusenlappen per person.

Även om våra olympier får det dåligt med kontant ersättning för förlorad arbetsförtjänst så begåvas de i alla fall med en kostym. Alltid något!

(»Allan» i AB.)

Tränarens ansvar.

Folk har en benägenhet att vilja lasta över h e l a skulden för en eventuell motgång i skolarbetet på simmaren själv. Man förbiser, att klubbledarna och tränarna har ett mycket stort ansvar. De får inte, som ofta tycks vara fallet, betrakta det som klubbens och tränarens enda uppgift att få fram bästa möjliga idrottsresultat utan hänsyn till vad de unga behöver för sin utbildning. Klubben och idrotten har många gånger större grepp om elitsimmarna än föräldrarna, och därför bör klubbledaren och framförallt tränaren vara något av en andre far för den aktive, som är lika mån om dennes framgång inom det kommande yrket som inom idrotten.

(Toivo Öhman i SKK:s medlemsblad.)

Uppmuntringspris

Simförbundets VU har på förslag från Simkommittén beslutat uppställa uppmuntringspriser på 10 meter frisim för damer enligt följande stipulationer:

Bassänglängd min. 25 m — 1.08,5.
Bassänglängd min. 33,3 m — 1.09.



Stjärnmärket, det nya ungdomsmärket, för vilket Simförbundet föreslagit följande stipulationer: a) märke med en stjärna för 50 m. simning på max. 60 sek.; b) märke med två stjärnor för 100 m. simning på max. 2 min. 30 sek.; c) märke med tre stjärnor för 100 m. simning på max. 2 min. Minimiålder 7 år för a); 8 år för b) och 9 år för c).

SIMSPORT

MEDDELANDEN
FRÅN SVENSKA SIMFÖRBUNDET

Redaktionskommitté:
HENRY RUNSTRÖMER (huvudredaktör)
GÖSTA ÖLANDER (ansvarig utgivare)
LENNART BRUNNHAGE

Adress: SVEAVÄGEN 29. STOCKHOLM

Ordföranden:

Utgångsläget sämre än 1948

Per-Olof Östrands vackra simningar på sistone har skapat en glädjande good will för simning i pressen. Vi i Svenska simförbundet är givetvis tacksamma för detta och noterar med glädje våra aktivas — och tränares — framgångsrika bemödanden att skapa förutsättningar för en god olympisk insats, framhåller förbundsordföranden Bertil Sällfors.

Men... kom ihåg, att det ännu är långt kvar till Olympiaden och att mycket kan hända innan dess. De svåra bakslagen i Oslo manar inte till någon optimism inför Helsingfors, så det är lika bra att redan från början dämpa ner entusiasmen en smula.

Det är ingen tvekan om att konkurrensen i Helsingfors kommer att bli betydligt hårdare än i London. Dels deltog inte alla simnationer 1948 och dels var många av dem som deltog ännu svaga efter krigets påfrestningar. Jag skulle, trots våra avsevärda framsteg under senaste åren, vilja påstå, att vårt utgångsläge inför Helsingfors är sämre än inför London. Då fick vi som bekant många goda placeringar men ingen enda medalj.

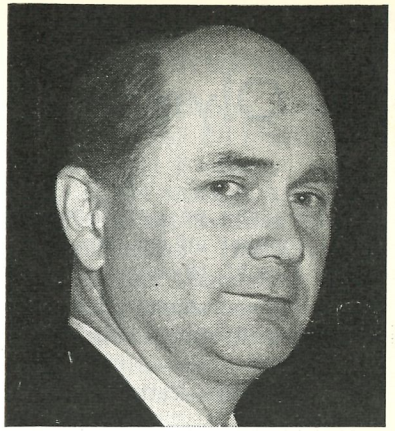

Bertil Sällfors
Förbundets ordförande.

Dubbelmatch mot Danmark

Svenska simförbundet har accepterat ett förslag från danska simförbundet om en landskamp som olympisk förprövning i Stockholm den 18 maj samt i Köpenhamn den 23 maj enligt följande tävlingsprogram:

I Stockholm: 400 m frisim, damer, 200 m. bröstsim, damer, 100 m frisim, herrar, 200 m bröstsim, herrar, 4×100 m frisim, damer.

I Köpenhamn: 100 m frisim, damer, 200 m bröstsim, damer, 100 m ryggsim, damer, 200 m frisim, herrar, 200 m bröstsim, herrar.

Poängberäkningen skall vara 5, 3, 2, 1 till de bästa två från varje land. Varje land äger rätt att ha samma deltagare i flera grenar. I lagsimningen är poängberäkningen 5, 4.

Olympiska programmet

Simgrenarna på det olympiska programmet vid Helsingforsspelen 1952 kommer att äga rum den 25 juli—3 augusti med en förmiddagsavdelning kl. 10 och en eftermiddagsavdelning kl. 17.

Detaljprogrammet (H för herrar, D för damer och finaler med fetstil) har utformats enligt följande:

25/7 (fredag): Vattenpolo fm. och em.

26/7 kl. 10: 100 m. frisim H, 200 m. bröstsim D, vattenpolo. Kl. 17: 100 m. frisim D och H, vattenpolo.

27/7 kl. 10: Trampolin H, vattenpolo. Kl. 17: 200 m. bröstsim D, **100 m. frisim H,** svikthopp H, 100 m. frisim D, vattenpolo.

28/7 kl. 10: 4×200 m. H, vattenpolo. Kl. 17: **Svikthopp H, 100 m. frisim D,** 400 m. frisim H, vattenpolo.

29/7 kl. 10: Trampolin D, 100 m. ryggsim D, 400 m. frisim H, vattenpolo. Kl. 17: **4×200 m. H, 200 m. bröstsim D,** svikthopp D, vattenpolo.

30/7 kl. 10: 100 m. ryggsim H, 4×100 m. D, vattenpolo. Kl. 17: **400 m. frisim H,** 100 m. ryggsim D, **svikthopp D,** vattenpolo.

31/7 kl. 10: Höga hopp H, 1500 m. frisim H, 400 m. frisim D, vattenpolo. Kl. 17: Höga hopp H, 1500 m. frisim H, 200 m. bröstsim H, **100 m. ryggsim D,** 100 m. ryggsim H, vattenpolo.

1/8 kl. 10: Höga hopp D, 400 m. frisim D, vattenpolo. Kl. 17: 200 m. bröstsim H, **100 m. ryggsim H, 4×100 m. D, höga hopp H,** vattenpolo.

2/8 kl. 10: Vattenpolo. Kl. 17: **200 m. bröstsim H, 400 m. frisim D, 1500 m. frisim H, höga hopp D,** vattenpolo.

3/8 På kvällen arrangerar FINA en festföreställning med interkontinentala lagkappsimningar (4×200 m. H, 4×100 m. D), konstsimning och skämthopp.

28 SIMMARE TILL SPELEN?

Specialförbundens representanter har inför olympiska kommittén dekreterat sina önskemål om respektive truppers storlek. Friidrottsförbundet nämnde dock ej något exakt antal aktiva — man räknar dock med cirka 35 man — och inte heller Gångförbundet ville före uttagningarna nämna någon siffra — vi tippar där 6 man. Om alla får som de vill skulle vi till Helsingfors sända 257 aktiva, 51 ledare och 40 instruktörer, massörer och domare. Som synes inget litet gäng.

Det kan vara av intresse att se hur de olika specialförbunden tänkt sig trupperna:

Basketboll: 14 aktiva, två ledare, två bilar.

Brottning: 16 aktiva, två reserver, två ledare, två tränare, två domare, en massör, en kongressrepresentant.

Boxning: 7 aktiva, 1—2 ledare, en sekond.

Cykling: 8 aktiva, två reserver, två ledare, en mekaniker.

Fotboll: 20 aktiva, två lagledare, en tränare, två domare, en massör, tre bilar.

Fri idrott: Obestämt antal aktiva (bestäms först efter uttagningarna), sex ledare, 1 kvinnlig ledare, två instruktörer, en massör, två chaufförer.

Fäktning: 18 aktiva, två ledare, en tränare.

Siminstruktörer

De siminstruktörer, vilka har tid och intresse till övers för reseverksamhet i sommar, uppmanas med det snaraste anmäla sig skriftligen till Svenska Simförbundet. Några riksomfattande centralkurser kommer ej att arrangeras detta år, men flera distrikt ha uttryckt önskemål om att få disponera tränare för smärre lokala kurser.

Gymnastik: 16 aktiva, två ledare, två manliga lagledare, två kvinnliga lagledare, en pianist, tre domare.

Gång: Ännu ej bestämt.

Modern 5-kamp: 3 aktiva, en reserv, en ledare, en bitr. ledare med bil.

Kanot: 13 aktiva, 9 reserver, två ledare, en instruktör, två kongressrepresentanter.

Ridning: 12 aktiva, 18 hästar, två ledare, 9 hästskötare, två domare. Två bilar. Tio hästtransportbilar.

Rodd: 16 aktiva, två ledare, en tränare och materialman.

Segling: 14 aktiva. 5 ledare.

Simning: 29 aktiva. 4 ledare, två tränare, två funktionärer. Två bilar.

Skytte: 11 aktiva. 4 ledare. Två bilar.

Tyngdlyftning: 7 aktiva. Två ledare. En ledare på egen bekostnad.

Därtill kommer olympiska kommitténs medlemmar med läkare och andra funktionärer.

Stockholm tog revansch: 92–63

Två svenska rekord:

Östrand 4.35,7 på 400
Neptunkvartett 4.43,2

Stockholm—Landsorten, den 13:e upplagan sedan starten 1942, ägde rum i Forsgrénska badet i Stockholm den 22—23 mars. Den traditionsrika simmarkampen bjöd som vanligt på högklassig idrott. Stockholm vann tipsenligt sin 10:e och hittills mest överlägsna seger. Slutsiffrorna blev 92—63 efter 51—30 första dagen.

Två svenska rekord såg dagens ljus. På 400 meter frisim för herrar dokumenterade Per-Olof Östrand, Elfsborg, sin nyförvärvade storform genom en överlägsen seger på tiden 4.35,7, vilket var 1,7 sek. bättre än hans eget veckogamla rekord. På 4×100 meter lagsim för damer segrade Stockholm, som representerades av ett rent Neptunlag (Maud Berglund, Ingegärd Lindfeldt, Ingegärd Fredin och Marianne Lundquist) med tiden 4.43,2, vilket var 3,8 sek. bättre än det rekord som Neptun satte vid fjolårets tävling i Karlskoga.

Även herrarnas lagsim 4×200 meter blev en resultatstark tävling. Landsortslaget, bestående av skåningen Håkan Westeson och elfsborgarna Lars Svantesson, Olle Johansson, Per-Olof Östrand vann på den storinternationella tiden 8.54,9, d. v. s. 10,1 sek. bättre än det landslagsrekord som det EM-segrande svenska laget noterade i Monte Carlo 1947.

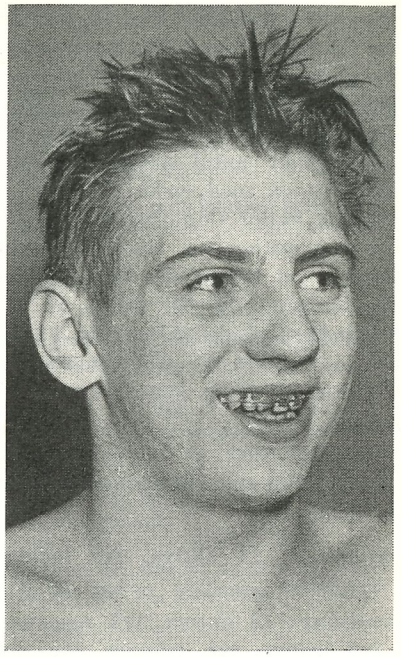

Neptunaren Bo Larsson, ännu ej 15 år fyllda, som presterat guldtiden 4.54,1 på 400 m.

Ingen av dessa prestationer var dock direkt överraskande, vilket man däremot kan säga om elfsborgsflickan Åsa Svenssons seger på 400 meter över rekordhållerskan Marianne Lundquist. Tiderna låg här nära svenska rekordet, resp. 5.35,4 och 5.35,5.

Belöningar för bästa prestationer tilldelades Per-Olof Östrand för hans 400-meterstid och Ulla-Britt Eklund för hennes 2.59,2 på 200 meter bröstsim.

Om de utmärkta individuella prestationerna i övrigt må prislistorna tala sitt tydliga språk.

RESULTATEN.

HERRAR:

100 m frisim: 1) Göran Larsson, S. 57,9, 2) Tore Synnerholm, S. 59,6, 3) Lars Svantesson, L. 59,8, 4) Bror-Ebbe Andersson, L. 61,4.

400 m frisim: 1) Per-Olof östrand, L. 4.35,7 (sv. rek.), 2) Karl-Erik Mogren, S. 4.48,8, 3) Bo Larsson, S. 5.01,0, 4) Sven Gunnar Karlsson, L. 5.09,3.

4×200 m frisim: 1) Landsorten 8.54,9 (i laget simmade Håkan Westeson 2.17,0, Lars Svantesson 2.13,7, Olle Johansson 2.14,1 och Per-Olof östrand 2.09,1), 2) Stockholm 9.06,4 (i laget simmade Tore Synnerholm 2.16,0, Bo Larsson 2.20,2, Karl-Erik Mogren 2.14,5 och Göran Larsson 2.17,0).

100 m ryggsim: 1) Martin Lundén, S. 1.12,4, 2) Bo Lundberg, S. 1.13,1, 3) Hans Andersson, L. 1.13,1, 4) Nils Lundgren, L. 1.15,8.

100 m fjärilsim: 1) Bo Larsson, L. 1.11,0, 2) Bengt Uhlin, S. 1.11,5, 3) Bo Larsson, S. 1.14,9, 4) Rolf Dahl, L. 1.15,3.

200 m bröstsim: 1) Bo Eriksson S. 2.42,5, 2) Rolf Dahl, L. 2.47,9, 3) Bengt Uhlin, S. 2.53,1, John Lysell, L., diskvalificerades för felaktiga vändningar.

4×100 m olika simsätt: 1) Stockholm 4.38,9 (i laget simmade Bo Lundberg, Bengt Uhlin, Bo Eriksson och Tore Synnerholm), 2) Landsorten 4.51,5 (i laget simmade Hans Andersson, Rolf Dahl, Bo Larsson och Lars Svantesson).

Svikthopp: 1) Frank Landqvist, L. 75,39, 2) Gunnar Johansson, S. 72,90, 3) Toivo öhman, S. 71,75, 4) Erik Hedelin, L. 58,21.

DAMER:

100 m frisim: 1) Ingegärd Fredin, S. 1.10,5, 2) Marianne Lundquist, S. 1.10,8, 3) Anita Andersson, L. 1.11,9, 4) Åsa Svensson, L. 1.12,5.

400 m frisim: 1) Åsa Svensson, L. 5.35,4, 2) Marianne Lundquist, S. 5.35,5, 3) Ingegärd Lindfeldt, S. 5.42,7, 4) Lise-Lotte Jonasson, L. 5.45,6.

4×100 m frisim: 1) Stockholm (Neptun)



Poseidons säkra syskonpar Margareta och Håkan Westeson. Båda är olympiakandidater.

4.43,2 (sv. rek.) (i laget simmade Ingegärd Lindfeldt 1.11,5, Maud Berglund 1.11,3, Ingegärd Fredin 1.10,0 och Marianne Lundquist 1.10,4), 2) Landsorten 4.52,1 (i laget simmade Lise-Lotte Jonasson 1.13,0, Wivi-Anne Johansson 1.13,8, Åsa Svensson 1.13,2 och Anita Andersson 1.12,1).

100 m. ryggsim: 1) Margareta Westeson, 1.19,8, 2) Ingegärd Fredin, S. 1.21,0, 3) Anna-Stina Wahlberg, S. 1.23,3, 4) Birgitta Ljunggren, L. 1.23,3.

100 m fjärilsim: 1) Ulla-Britt Eklund, S. 1.23,0, 2) Britt-Marie Adersson, S. 1.30,2, 3) Britta Söderlund, L. 1.31,9, 4) Maj-Britt Helin, L. 1.35,9.

200 m bröstsim: 1) Ulla-Britt Eklund, S. 2.59,2, 2) Ruth Wester, S. 3.09,9, 3) Beth Jonsson, L. 3.12,4, 4) Britta Söderlund, L. 3.21,9.

Höga hopp: 1) Gunnel Ageby, S. 38,83, 2) Käte Schierawagen, L. 38,16, 3) Anna-Stina Wahlberg, S. 37,28, 4) Britta Hedén, L. 26,70.

SLUTRESULTAT: Stockholm 92, Lands-

orten 6. I herrgrenarna: Stockholm 46, Landsorten 35. I damgrenarna: Stockholm 46, Landsorten 28.

Några presskommentarer får avsluta denna summariska översiktsartikel:

»VALL» i Sv. D.:

400-metersloppet var fascinerande. .Östrand, 86 kilo vältränade muskler, laddad som aldrig förr, blixtstartade och drog genast ifrån konkurrenterna. Mördande tempo, 1.02,9 på 100, 2.13,0 på 200, 3.25,5 på 300 m. Skenbar avmattning på tredje bassänglängden från slutet, den 14:e, men därefter en kraftfull spurt. De fyra 100-meterstiderna talar sitt eget språk: 1.02,9 — 1.10,1 — 1.12,5 — 1.10,2.

»DUKE» I GP.:

Kalman Henszelman, »Petters» tränare, var med all rätt mycket glad. Han deklarerade efter loppet, att han genomfört varje meter i perfekt stil och att han redan kan anses mogen prestera under 4.30 i duell med kvalificerad motståndare.

»BHE» i Kv.-P.:

Över huvud taget blev hela aftonen en demonstration av »den atletiska stilens» entré i svensk simning. Vilmomentet, som gör crawltaget estetiskt tilltalande, har avskaffats till förmån för kraftutveckling i varje tiondels sekund. Man upptäckte egentligen endast en frisimmare, som gled så där 1940-talstrevligt genom vattnet, nämligen Håkan Westeson, som ledigt hade erövrat ett ev. skönhetspris.

»HASSE» i BT.:

Matadorerna i olympiaklassen ursäktar säkert om en najad plockas fram i strålkastarljuset. Åsa Svensson är namnet och hon ställde i en thrillerbetonad uppgörelse rekordhållerskan Marianne Lundquist på plats på 400 m. frisim. Som en skugga följde det i Skene boende 17-åriga laboratoriebiträdet »Lunkan» för att vid 300 meter gå förbi och ganska lätt avvisa rekordhållerskans spurtförsök.

Världsrekord av fransmännen.

Frankrike blev illa kvickt berövat sitt lagkapprekord på 4×200 meter men revanscherade sig per omgående med ett nytt världsrekord, nu på 3×100 medley. Det hände i den lilla staden Troyes. Tiden var 3.09,6 och i laget simmade Gilbert Bozon ryggsim på 1.03,6 (= Alan Stacks världsrekord), Maurice Lucien bröstsim på 1.07,8 och Alex Jany frisim på 58,2.

Olander 2.16,4 på 200 m.

De stora nationella tävlingarna i Boden den 6 jan. kom genom ett missförstånd ej med i Simsport första nummer. Eftersom en rad resultat av högsta elitklass noterades ger vi nu i stället ett utdrag ur prislistan.

200 m frisim, herrar: 1) K. E. Mogren, SKK 2.16,3, 2) Rolf Olander, Skellefteå 2.16,4 (västerbottensrek.), 3) Lars Edstedt, Umeå 2.22,5. 50 m frisim, herrar: 1) Göran Larsson, SKK 25,8, 2) Rolf Olander 27,9 (västerbotensrek.). 200 m bröstsim, herrar: 1) Bengt Rask, SKK 2.42,2, 2) Buddy Sander, Boden 2.57,2 (norrbottensrek.). 100 m ryggsim, herrar: 1) Göran Larsson 1.12,5, 2) Lars Edstedt 1.17,6. 100 m frisim, damer: 1) Margareta Westeson, Poseidon 1.19,5, 2) Ulla Zachrisson, Skellefteå 1.22,5. 100 m ryggsim, damer: 1) Margareta Westeson 1.21,6, 2) Ulla Zachrisson 1.30,3.

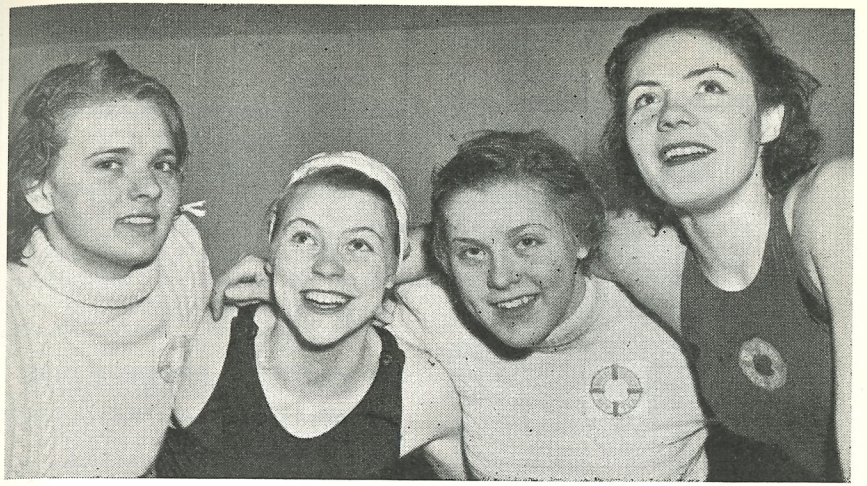

Neptunkvartetten som med tiden 4.43,2 satte svenskt rekord på 4 × 100 meter, fr. v.: Ingegärd Fredin, Maud Berglund, Marianne Lundquist och Ingegärd Lindfeldt.

— 12 rekord under första kvartalet —

Jämnt dussinet nya svenska rekord såg dagens ljus under årets första kvartal. I kronologisk ordning enligt följande:

24 jan. i Lund: Margareta Westeson, SK Poseidon: 200 meter ryggsim med tiden 2.52,8. Det tidigare rekordet var 2.56,4 och hölls sedan den 7 okt. 1950 av Marianne Lundquist, Karlskoga SS.

3 febr. i Stockholm (Forsgrénska badet): Ulla-Britt Eklund, SK Neptun: 200 yards bröstsim med tiden 2.42,7. Det tidigare rekordet var 2.47,7 och hölls sedan den 8 sept. 1942 av Maj-Britt Jansson, Limhamns SS.

3 febr. i Stockholm (Forsgrénska badet): Ulla-Britt Eklund, SK Neptun: 200 meter bröstsim med tiden 2.58,8. Det tidigare rekordet var 3.00,8 och hölls sedan den 16 nov. 1951 av henne själv.

3 febr. i Stockholm (Forsgrénska badet): Marianne Lundquist, SK Neptun: 400 yards frisim med tiden 5.35,8. Rekord har tidigare ej noterats på denna distans.

28 febr. i Lund: Margareta Westeson, SK Poseidon: 150 yards ryggsim med tiden 1.54,3. Det tidigare rekordet var 1.57,0 och hölls sedan den 22 okt. 1950 av Marianne Lundquist, Karlskoga SS.

4 mars i Hälsingborg: Margareta Westeson, SK Poseidon: 100 meter ryggsim med tiden 1.18,4. Det tidigare rekordet var 1.18,7 och hölls sedan den 4 nov. 1951 av henne själv.

15 mars i Karlskrona: Margareta Westeson, SK poseidon: 100 meter ryggsim med tiden 1.18,2. Det tidigare rekordet var 1.18,4 och hölls sedan den 4 mars av henne själv.

15 mars i Borås: Per-Olof Östrand, IF Elfsborg: 200 meter frisim med tiden 2.08,8. Det tidigare rekordet var 2.09,5 och hölls sedan den 14 sept. 1951 av Göran Larsson, SKK.

16 mars i Borås: Per-Olof Östrand, IF Elfsborg: 400 meter frisim med tiden 4.37,4. Det tidigare rekordet var 4.47,5 och hölls sedan den 26 mars 1939 av Björn Borg, NKK.

16 mars i Stockholm (Forsgrénska badet): Marianne Lundquist, SK Neptun: 400 meter frisim med tiden 5.30,1. Det tidigare rekordet var 5.32,2 och hölls sedan den 16 nov. 1951 av henne själv.

22 mars i Stockholm (Forsgrénska badet): Simklubben Neptun: Lagsimning 4×100 meter frisim, damer, med tiden 4.43,2. Laget bestod av Maud Berglund, Ingegärd Lindfeldt, Ingegärd Fredin och Marianne Lundquist. Det tidigare rekordet var 4.47,0 och hölls sedan den 31 mars 1951 av SK Neptun (Anna-Stina Wahlberg, Ingegärd Lindfeldt, Ulla-Britt Eklund, Maud Berglund).

23 mars i Stockholm (Forsgrénska badet): Per-Olof Östrand, IF Elfsborg: 400 meter frisim med tiden 4.35,7. Det tidigare rekordet var 4.37,4 och hölls sedan den 16 mars av honom själv.

Presskamp i polo.

Simförbundets polokommitté ämnar trimma pololandslaget så hårt som möjligt inför olympiska spelen och tänker bl. a. få till stånd en match mellan landslaget och pressens lag. Evenemanget är tänkt att äga rum i slutet av april eller i början av maj — troligen i Stockholm.

OLYMPIAKANDIDATER TRIMMADE PÅ KURS

I träningslägret för olympiaaspiranterna i hopp den 29 febr. till 2 mars i Stockholm deltog från Göteborg Käte Schierwagen och Knut Lidén, från Karlskoga Frank Landquist, från Lund Börje Nilsson samt från Stockholm Anna-Stina Wahlberg, Toivo Öhman, Gunnar Johansson och Astrid Olsson. De två sistnämnda var inte med hela tiden.

Som tränare deltog Tage Lindström, Stockholm, Erik Hjern, Göteborg och Claes Dahlgren, Karlskoga.

Hoppträningen bedrevs i Forsgrénska badet fredag 9—12, 14—17, lördag 9—16, söndag 8.45—9.45 samt i Sportpalatset söndag 11—15 (även torrsvikt). Fredag kväll visade Tage Svanberg förbundets amerikanska hoppfilm. Därefter diskuterades hopparnas tävlingsserier.

På lördagen filmade E. Nordemar ett trettiotal hopp av deltagarna med avsikt att visa hopparna deras svagheter.

På söndag kväll avslutades lägret med 2 tävlingar i svikthopp, herrar, 1:sta avd. vilka gav följande resultat:

Tävling I: 1) Frank Landquist 76,31 p., 2) Gunnar Johansson 73,87, 3) B. Nilsson 72,93, 4) Svante Johansson 70,45, 5) T. Öhman 69,37.

Tävling II: 1) Svante Johansson 76,82 p., 2) Gunnar Johansson 76,38, 3) T. Öhman 75,34, 4) B. Nilsson 73,07, 5) K. Lidén 58,80. (Landquist hade då rest hem.) **M. ö.**

John Marshall hit efter olympiaden

Australien tävlar här 5-10 augusti

Svenska Simförbundets ansträngningar att få till stånd så högklassiga efterolympiska tävlingar som möjligt har nu krönts med framgång, sedan det australiska simförbundet accepterat en inbjudan för den olympiska truppen att tävla i Sverige den 5—10 augusti.

Den australiska truppen inrymmer två världsrekordsimmare, dels dels frisimmaren John Marshall, dels fjärilssimmaren John Davies. Även de övriga 10 aktiva är av högsta klass. Det är frisimmarna Agnew Garie, Rex Aubrey o. Frank O'Niell, bröstsimmaren Dawid Hawkins, frisimmerskorna Judy Joy Davies, Nancy Lyons och Denise Norton samt hopparna Ron Faulds och Frank Murphy.

*

John Marshall anses vara världens främste simmare — i konkurrens med amerikanen Ford Konno och japanen Konoshin Furuhashi — och innehar de gällande världsrekorden på 200, 400 och 500 meter, 220, 440, 500 och 880 yards samt 1 eng. mil. Tiderna på 200 och 400 meter är resp. 2.04,6 och 4.26,9. Som jämförelse må nämnas Per-Olof Östrands färska svenska rekord, som lyder på resp. 2.08,8 och 4.35,7. Den 21-årige australiern studerar sedan några år tillbaka vid Yaleuniversitetet i USA och tränas av Bob Kiputh. Marshalls landsman John Davies studerar vid Michiganuniversitetet och tränas av Matt Mann, som utnämnts till chefstränare för den amerikanska olympiatruppen. Davis satte vid universitetsmästerskapen i förra veckan nytt världsrekord på 200 yards bröstsim med tiden 2.12,9, vilken notering är fullt jämförbar med tysken Herbert Kleins världsrekordstid 2.27,3 på 200 meter.



John Marshall och Jimmy McLane.

Simmärkesaffisch

Simförbundet låter f. n. trycka en ny klatschig affisch för sommarens märkespropaganda. Prov på densamma kommer att tillställas föreningarna och kan sedan beställas på Simförbundets kansli.

ÖSTRAND NÄRMAR SIG VÄRLDSTOPPEN

REKORDGALA I BORÅS - ROS ÅT HENSZELMAN

Per-Olof Östrand, 21-årig exnorrlänning från Hofors, acklimatiserad boråsare sedan ett halvår tilbaka, gav i veckoskiftet den 15—16 mars ett vackert bevis för att han ännu har mycket ogjort i elitsimväg. Elfsborgs tvåfaldige europamästare — i lagkappsimning 1947 och 1950 — satte då i Boråsbadet två nya svenska rekord av världsklass. På lördagen förbättrade han Göran Larssons 200-metersrekord från 2.09,5 till 2.08,8 och på söndagen klipptes Björn Borgs 15 år gamla 400-meterstid med hela 10,1 sek. från 4.47,5 till 4.37,4.

För lördagstävlingen hade Per-Olofs och elfsborgarnas i övrigt tränare Kalman Henszelman gjort upp ett tidsschema som slutade på 2.08. »Petter» anslog en väl försiktig utgångsfart 27,8 på 50 och 60,2 på 100 m men kom i stället med en mäktig spurt och hade så när lyckats simma ikapp tidsschemat. 150 m passerades på 1.34,0. De fyra 50-meterstiderna var alltså i följd: 27,8—32,4—33,8—32,8.

Svantessons genombrott.

För en minst lika stor överraskning svarade emellertid klubbkamraten Lars Svantesson, som hängde med mästaren förvånansvärt gott och tvingades ge sig först i spurten. Lasses tid blev nu 2.11,5, den fjärde bästa svenska genom tiderna. Hans tidigare bästa löd på 2.17,3.

— Det är Henszelmans förtjänst, deklarerade den nye rekordhållaren efter loppet. Han lägger upp träningen idealiskt så att man alltid tycker det är roligt i vattnet. Sedan i januari har jag tränat varje dag och summit minst 3.000 meter varje gång jag gått i vattnet, omväxlande i hårt och löst tempo. Min stil har finslipats sedan förra sommaren och särskilt har armföringen förbättrats. Min matchvikt är just nu 86 kilo, min högsta hittills. 2.13,1 var min bästa tid på 200 tidigare. I Monte Carlo 1947 hade jag dock 2.11,8 i lagkapp.

2.13,3 mellantid på 400.

Söndagens 400-meterssimning var dock en än mäktigare prestation. »Petter» krediterades för 4.37,4 och det innebar att han simmade fram som världsfemma genom tiderna.

Mellantiderna var ytterst intressanta. 30,0 på 50, 63,2 på 100, 2.13,3 på 200 (!), 3.26,0 på 300 meter. Den sistnämnda tiden är notabel, ty den är drygt 2 sek. bättre än Arne Borgs inofficiella svenska rekord på distansen.

— När vi kommer fram till Spelen måste Östrand göra åtskilliga sekunder bättre tid, om han skall komma bland de 10 bästa, deklarerade simförbundsordföranden Bertil Sällfors, tidtagare och en av de få klarsynta på bassängkanten efter det bejublade rekordloppet, som bevittnades av 1.000-talet entusiastiska boråsare.



Per-Olof Östrand »forsar» mäktigt fram.

— »Petter» kan göra bättre! Nedåt 4.30 är jag optimistisk att tro, replikerade Henszelman.

Världstoppen. På 200 meter: 1) Marshall, Australien, 2.04,6 (världsrekord), 2) Jany, Frankrike 2.05,4, 3) Smith, USA 2.06,2, 4) Konno, USA 2.06,6, 5) Medica, USA och Hamaguchi, Japan 2.07,2, 7) Moore, USA 2.07,3, 8) Furuhashi, Japan 2.07,6, 9) Flanagan, USA 2.07,9, 10) Weismüller, USA 2.08,0, 11) Nyeki, Ungern 2.08,1, 12) Girdes och McLane, USA 2.08,4, 14) Usakov, Sovjet och Östrand, Sverige 2.08,8. På 400 meter 1) Marshall, Australien 4.26,9 (världsrekord), 2) Konno, USA 4.29,0, 3) Moore, USA 4.32,5, 4) Boiteux, Frankrike 4.33,3, 5) Östrand, Sverige 4.35,7.

Resultat i Borås.

Herrar: 100 m frisim: 1) Lars Svantesson, Elfsborg 1.00,1, 2) Olle Johanson, Elfsborg 1.02,2, 3) Bror-Ebbe Andersson, Elfsborg 1.02,3, 4) Berndt-Åke Carlsson, Jönköping 1.03,4, 5) Ingemar Signäs, S 02 1.04,4. 200 m frisim: 1) Per-Olof Östrand, Elfsborg 2.08,8 (svenskt rekord), 2) Lars Svantesson 2.11,5, 3) Olle Johansson 2.17,3, 4) Arne Hedén, Elfsborg 2.21,7, 5) Sture Antonsson, Elfsborg 2.29,4. 400 m frisim: 1) Per-Olof Östrand 4.37,4 (svenskt rekord), 2) Björn Branelius, Hellas 5.06,8, 3) Sture Antonsson 5.20,2. 200

Allsvenska simserien

Kalmar i toppen efter ryggsimmet

Den tredje omgången i allsvenska simserien bjöd inte på några stora omsvängningar i serietabellerna. Ryggsimmet är tyvärr alltjämt en eftersatt gren i vårt land, ett omdöme, som inte ruckas av ett och annat elitresultat.

För tävlingarnas bästa resultat svarade Per-Olof Östrand, Elfsborg, som utan specialträning men tack vare sin goda kondition presterade 1.11 »blankt». Klubbarna höll som ovan sagts i stort sett sina positioner. Enda förändringen i toppen stod Kalmars seniorer för genom att i grupp III tränga sig förbi Simklubben, Göteborg. Vi hänvisar i övrigt till de protokoll, vilka tillställts seriedeltagande klubbar, samt nedanstående summariska utkast ur prislistorna:

ALLSVENSKA SIMSERIEN.

GRUPP I:

Seniorer: Elfsborg vann grenen med 151,5 p. till godo på Hellas, som alltjämt skuggar boråsklubben. 349 p. skiljer efter tre grenar. Upsala SS gjorde en fin uppryckning, passerade Jönköping och hotar Helsingborgs tredjeplats. Individuellt triumferade Per-Olof Östrand på 1.11,0 med altmeister Per-Olof Olsson närmast på 1.12,2.

A-juniorer: Hellas vann grenen med 8,4 p. till godo på Elfsborg och 9,2 p. på Poseidon, som ännu ligger i topp 248 p. före Elfsborg och 466 p. före Hellas. Enda förändringen i lagtävlingen är, att Trelleborg passerat Neptun. Individuellt delade hellenen Björn Branelius och trelleborgaren Nils Lundgren tätplatsen med 1.14,2.

B-juniorer: Ny triumf för Jönköpings SLS, som vann grenen med 157,3 p. till godo på Neptun. Jönköping leder nu totalt med 632 p. över stockholmsklubben. Elfsborg ryckte upp från femte till tredje plats. Individuellt bokas en ny seger för den talangfulle neptunaren Bo Larsson, som hade 1.19,6.

Seniordamer: Neptun, som inte har någon konkurrent, nöjde sig med två resultat. Ingegärd Lindfeldt bäst med 1.30,4.

B-flickor: Ny triumf för Norrköping. 159,6 p. till godo på Neptun. Totalt skiljer 573 p. mellan klubbarna. Elfsborg knappade in på Hälsingborg, som dock försvarar sin tredjeplacering. Individuellt segrade NKK:s Birgitta Ljunggren före Elfsborgs Vivi-Anne Johansson. Tiderna resp. 1.20,2 och 1.24,2.

C-flickor: Ny överlägsen neptunseger. 477,1 p. till godo på Nyköping. Totalt skiljer 1.736 p. Ängby passerade Karlskrona, som nu ligger på sjätte och sista plats. Individuellt ny triumf för neptunnajaden Ebba Haglund, som i kölvattnet hade klubbkamraterna Kerstin Åkerlind och Kersti Abrahamsson. Tiderna resp. 1.31,8, 1.32,0 och 1.40,2.

GRUPP II:

A-juniorer: Ny överlägsen seger för Limhamn. 217 p. till godo på Sala. Totalt leder skåneklubben med 1.800 p. till godo på Motala. Individuellt segrade Jan Höög, Motala, på 1.15,5, hela 5,7 sek. bättre tid än närmaste man.

B-juniorer: Västerås igen. 370,3 p. till godo på Katrineholm. Totalt leder västmanlandsklubben med 988 p. till godo på Ran, som i denna omgång passerade Umeå. Individuellt överlägsen seger för den 15-årige umetalangen Lars Edstedt på 1.11,7 och 18,3 sek. bättre tid än tvåan.

A-flickor: Limhamn igen. 439,9 p. bättre än Umeå. Totalt 1.431 p. bättre än tvåan Katrineholm. Individuellt segrade Monica Peters, Limhamn före Margareta Nystedt, Umeå. Tiderna resp. 1.25,2 och 1.26,0.

B-flickor: Limhamn försvarar sin tätplats och tog revansch på Västerås för förlusten i bröstsim. Nu grenseger med 209 p. marginal. Totalt skiljer 710 p. Individuellt seger för limhamnsflickan Gertrud Lindberg på 1.34,6.

GRUPP III:

Seniorer: Kalmar slog Simklubben, Göteborg med 153,1 p. och gick därmed upp i ledningen totalt med med 92 p. till godo på göteborgsklubben. Individuellt dubbelt Kalmar genom Evert Johansson och Sören Andreasson på resp. 1.11,8 och 1.12,8.

A-juniorer: Ny överlägsen seger för Skellefteå. 797,5 p. till godo på Göteborgs KK, som gick upp på andra plats totalt med 1.681 p. bakom norrlandsklubben, sedan S 02 missat resultatgivningen. Individuellt Skellefteå genom Bengt Zachrisson och Curt Furberg på. resp. 1.11,2 och 1.12,1.

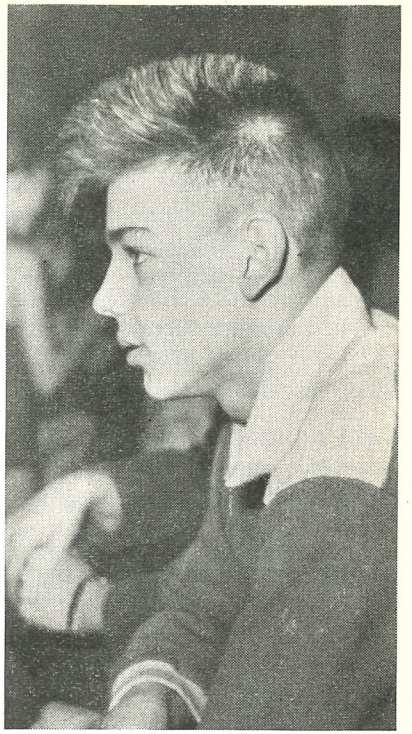

Äpplet faller inte långt från päronträdet — Björn Pettersson, gamle mästersimmaren »Sven-Pelles» ättelägg är en av våra mest lovande juniorer.

B-juniorer: Kalmar. 499 p. till godo på Huskvarna. Totalt 1.186 p. på Varberg. Individuellt Kalmar genom Thomas Olsson och Ingemar Öberg på resp. 1.23,1 och 1.24,5.

Seniordamer: Najaden. 134,9 p. till godo på Kalmar, som totalt dis-

---

m bröstsim: 1) L.-O. Nilsson, Elfsborg 2.59,0. **Damer:** 100 m. ryggsim: 1) Wivi-Ann Johansson, Elfsborg 1.21,4, 2) Anita Andersson, Najaden 1.23,8. 200 m bröstsim: 1) Solveig Skoog, Najaden 3.17,4, 2) Maj-Britt Helin, Najaden 3.20,7. 400 m frisim: 1) Åsa Svensson, Elfsborg 5.42,4 (nytt västgötarek.), 2) Wivi-Anne Johansson 5.51,2.

Finsk rapport

Vid de första olympiska uttagningstävlingarna i simning den 6 april noterade Pentti Ikonen nytt finskt rekord på 400 m. frisim med tiden 5.00,2. Bröstsimmaren Juha Tikka simmade 200 m. ortodoxt bröstsim på 2.44,6. Damernas frisim 100 m. vanns av Ritva Järvinen på 1.12,8 och 200 m. bröstsim av Kaija Mäkelä på 3.07,5.

*

Två finländska hoppare har varit över och tränat i USA. Birger Kivelä, flerfaldig mästare i trampolinhopp har legat i New York, och svikthoppsmästaren Helge Vasenius 3 månader vid universitetet i Yale.

*

Förhandsteckningen av OS-biljetterna till simtävlingarna har haft god åtgång. Speciellt har efterfrågan på biljetter till tävlingarna den 2 augusti varit livlig. Det är den sista av simtävlingsdagarna och då äger 5 finaler rum, nämligen 200 m. bröstsim, herrar, 400 m. frisim, damer, 1.500 m. frisim, herrar, trampolinhopp damer och herrar.

Saxberg.

---

tanserats med 774 p. Individuellt Maj-Britt Helin, Najaden 1.32,3.

A-flickor: Najaden. 420,6 p. till godo på Skellefteå. Totalt 910 p. till godo på Kalmar. Individuellt Anita Andersson, Najaden 1.22,0.

B-flickor: Kalmar. 213,3 p. till godo på Djursholm. Totalt 841 p. till godo på Najaden. Individuellt Kerstin Rosenberg, Hofors 1.37,4.

Efterolympiska simtävlingar

Simförbundet har genom sin ordförande sedan månader tillbaka fört förhandlingar om internationella simbesök efter sommarens olympiska spel.

Amerikanarna har förklarat, att de ordnat resan för sina deltagare med flyg fram och åter och i viss mån kunnat nedbringa sina stora reseutgifter genom att få respektive idrottsgrenar samlade å gemensamt färdsätt. Skulle några deltagare kvarstanna efter Spelen i Sverige, beräknade det amerikanska simförbundet, att arrangörerna skulle få vidkännas en kostnad av c:a 200 dollar per person. Detta gör, att det för svenskt vidkommande ställer sig mycket svårt att ekonomisera ett amerikanskt deltagande.

Från Japan har ännu ej erhållits något klart svar. Nya kontakter har däremot tagits med Sydamerika, Australien och Frankrike. Simförbundets ledning hyser gott hopp om att få publikdragande simmare till Sverige, även om amerikanarna inte kan komma. Med detta får de klubbar som hos förbundet förhört sig om efterolympiska tävlingar t. v. låta sig nöjas.

USA-flickorna har inte gjort stort väsen omkring sig i simning under senaste åren, men tycks komma i behaglig tid till OS. Vid inomhusmästerskapen i Daytona Beach satte sålunda ett chikagolag nytt världsrekord på 4×100 yards med tiden 4.05,3. Danskorna höll det gamla rekordet.

Charles Soldin:

KRETSMÄSTERSKAP EFTER NYTT SYSTEM

Vid simmarnas årsmöte diskuterades kretsmästerskapen, särskilt de norrländska. Artikelförfattaren vill här framföra några synpunkter och förslag i anledning av ovanstående och ser gärna att flera ledare ute i distrikten uttalar sig för eller emot dessa, för att på så sätt få en bild av stämningen i simmarkretsarna.

Då de gamla kretsmästerskapen hade nyhetens behag var de också eftersökta av arrangörerna — jag syftar i detta fall på Mellansvenskan — och heaten för de olika distanserna var också fulla. I flesta fall fick man även köra med försök. Denna konkurrens stod sig till kriget bröt ut, då allting blev osäkrare, inte minst deltagareantalet på grund av inkallelserna. Resorna blev besvärligare och dyrare, till sist försvann intresset helt för dessa mästerskap.

Jag har inte den åsikten att vi skall återupptaga kretsmästerskapen som tidigare, men jag vill ändå behålla kretsarna geografiskt för att tävla på annat sätt.

De årligen återkommande landskapsmatcherna är för distrikten en mycket stor ekonomisk börda. Många gånger är det även svårt att få ihop ett hyggligt lag, därför att man är hopplöst underlägsen i någon gren, men likväl måste ställa upp där. Programmet är fastställt sedan år tillbaka. Jag tror att man skulle kunna arrangera landskapsmatcher kretsvis på följande sätt.

Ett distrikt får i uppdrag att arrangera en sådan landskapsmatch inom sin krets och utser då någon förening som arrangör. Tävlingen genomföres i likhet med kretsmästerskapen, men skillnaden ligger däri, att distrikten tävlar mot varandra. Poängberäkningen blir en annan, förslagsvis från 10 till 1. I så fall måste tiden i försöken bli avgörande för den som ej kommer till finalen. Ex.: Har vi sex banor så får den som har bästa tiden av de utslagna 4 poäng nästa 3 o. s. v. Finalisterna erhåller 10, 9, 8 o. s. v. Möjligen kan man börja på en högre poängsumma för att ge flera simmare poängchans.

Denna form av tävling har den fördelen att, de olika simdistrikten kan mäta sina krafter på en gång mot flera distrikt, vidare kan man göra sig gällande även om det haltar på en del distanser och de distrikt som har vandringspriser kvar att tävla om kan göra en inbördes poängberäkning. Distriktsstyrelsen anmäler de simmare som de önskar sända samt svarar för deras resekostnader, högst två deltagare i varje gren. Skulle någon förening vilja sända ytterligare någon deltagare blir det på egen bekostnad, men måste anmälan gå igenom distriktsstyrelsen, då deltagareantalet bör begränsas till tre per distans från varje distrikt. I annat fall ger man hemmadistriktet större chans till poängplockning i sådana grenar som ev. skulle bliva dåligt besatta, ex. hopp. Utöver denna poängberäkning kan man givetvis även få fram bästa förening, vilket också skulle sporra simklubbarna till att satsa en del på sina förmågor som ej blir uttagna av distriktsstyrelsen.

Beträffande ekonomiska bestämmelser så bör det räcka vad som sagts tidigare om representanterna. Distriktet betalar resorna, men att uppehälle bestrides av den anmälande föreningen. Båda har ju intresse för tävlingen. Distrikten skulle på så sätt slippa ifrån de dyra kamratfesterna efter tävlingarna, som arrangerande förening kan ordna efter eget förslag. Dessa tillställningar har dock sitt värde, då både

Stig Lindahl:

POLOCUPERNA OCH VÅRSERIEN

I de nu avslutade polocuperna, västra resp. norra, har inga direkt påtagliga styrkeförändringar kunnat noteras mellan de deltagande lagen, utan resultaten har blivit ungefär de väntade.

Således har Elfsborg varit alltför starkt i den västra cupen, medan Ran och S 02 liksom tidigare spelat jämnt och Jönköping haft den otacksamma rollen av strykpojke. Här gäller det för lagledningen för de tre sistnämnda lagen att var det brister och specialträna dessa detaljer, så att det blir jämnare i fortsättningen, för trots allt är säkerligen största delen en tränings- och taktiksak.

I norra cupen visade sig de tre lagen Karlstads SS, Upsala SS och Eskistuna SS vara jämnspelta, medan fjärde laget, Karlskoga SS, agerade målkvotsförstärkare för de övriga tre. Karlskogas unga garde visade dock gryende anlag och med tanke på att det var deras första turnering kan man med säkerhet förutspå betydligt bättre resultat i fortsättningen.

Vårserien är i skrivande stund ännu icke slutspelad. De sista matcherna äro planerade till 18:e och 20:e april. Här har Hellas komfortabelt vunnit sina matcher och bör väl med take på den goda målkvoten, trots att matchen mot SKK, serietvåan återstår, även vinna serien. Många av seriematcherna har varit ytterst jämna och trevliga. Tunafors SK började bra men har mot slutet inkasserat litet för kraftiga nederlag. Laget är dock ungt och kommer säkert igen. I övrigt får nedanstående resultatlista och tabell tala för sig själv.

För att överhuvud taget kunna arrangera liknande serier i fortsättningen måste deltagande föreningen absolut arrangera tävlingar i samband med matcherna. Att som nu under våren i flera fall arrangerande förening förlägger sina matcher till egen träningskväll är absolut icke ägnat att stimulera intresset för polo hos publiken. Det duger icke att säga att publiken icke kommer, för gör man inget, så händer heller ingenting, för det är publiken många gånger som stimulerar till

---

simmare och ledare bekantar sig mera där än under själva tävlingen. Arrangerande förening delar nettot med distriktet och arrangemangen alternerar mellan distrikten. På så sätt kan simdistriktet återfå en del av sina kostnader för resorna.

Jag tror att denna tävling skulle ge mera än en vanlig landskapsmatch och samtidigt skulle den bli billigare särskilt för de distrikt som kostar på sig två landskapsmatcher per år. Vidare kan man få tävlingsdagar lediga då allt klaras på en söndag. Då så gott som samtliga distrikt har simhallar kan man i flesta fall lägga tävlingen inomhus under september. I år då det är olympiaår kan frågan stå öppen, men om förslaget anses värt att diskutera kan det vara lämpligt att börja nästa år.

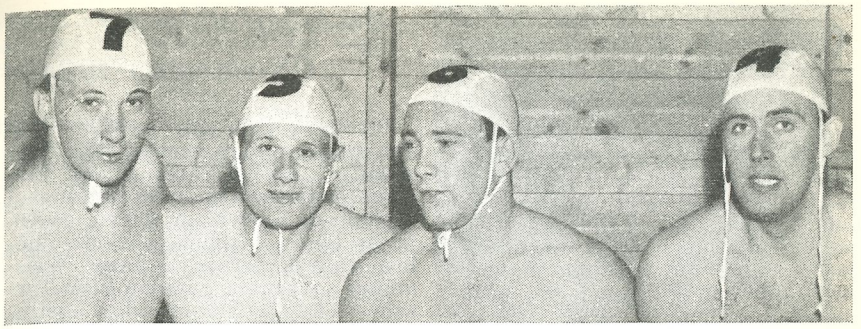

Fem kandidater på olympiskt polospel, fr. v. Lasse Flink, Sirius, Arne Jutner, Polisen, samt Bo Lexander och Roland Spångberg, Hellas.

såväl målmedveten träning som prestationer, och sist men absolut inte minst hjälpa till att finansiera vår sport.

VÄSTRA CUPEN.

1:a omgången: S 02—Jönköping 10—4, Elfsborg—Ran 13—2, Elfsborg—Jönköping 14—1, S 02—Ran 5—6, Ran—Jönköping 11—4, Elfsborg—S 02 12—4.

2:a omgången: Elfsborg—S 02 10—3, Ran—Jönköping 9—4, Elfsborg—Jönköping 17—0, S 02—Ran 5—5, Elfsborg—Ran 10—1, Jönköping—S 02 7—7.

Elfsborg	6	6	0	0	76—11	12
Ran	6	3	1	2	34—41	7
S 02	6	1	2	3	34—44	4
Jönköping	6	0	1	5	20—68	1

NORRA CUPEN.

1:a omgången: Eskilstuna—Uppsala 6—4, Karlstad—Karlskoga 11—0, Karlskoga—Uppsala 1—5, Karlstad—Eskilstuna 6—4, Eskilstuna—Karlskoga 9—1, Karlstad—Uppsala 5—3.

2:a omgången: Eskilstuna—Uppsala 5—2, Karlstad—Karlskoga 11—4, Karlskoga—Uppsala 5—3, Karlstad—Eskilstuna 4—5, Eskilstuna—Karlskoga 10—0, Karlstad—Uppsala 4—3.

Eskilstuna	6	5	0	1	39—17	10
Karlstad	6	5	0	1	41—19	10
Uppsala	6	2	0	4	23—25	4
Karlskoga	6	0	0	6	9—52	0

NORRA SERIEN.

(Ej slutspelad).

Omgång 1: Västerås—Hellas 3—8, Neptun—Sirius 5—8, SKK—Polisen 4—4, Tunafors—NKK 6—7.

Omgång 2: Hellas—Neptun 7—2, Sirius—SKK 3—5, NKK—Västerås 7—4, Tunafors—Polisen 3—4.

Omgång 3: Polisen—Hellas 4—7, Västerås—Neptun 2—2, SKK—NKK 2—2, Tunafors—Sirius 3—8.

Omgång 4: Hellas—Sirius 7—3, NKK—Neptun (—), SKK—Tunafors 4—0, Polisen—Västerås 7—6.

Omgång 5: Tunafors—Hellas 1—13, Neptun—Polisen 3—4, Sirius—NKK 3—4, Västerås—SKK 2—4.

Omgång 6: NKK—Hellas 2—9, Neptun—SKK 2—5, Sirius—Polisen 3—5, Västerås—Tunafors (—).

Omgång 7: Hellas—SKK (—), Neptun—Tunafors 7—0, Polisen—NKK (—), Sirius—Västerås 4—4.

Hellas	6	6	0	0	51—15	12
SKK	6	4	2	0	24—13	10
Polisen	6	4	1	1	28—26	9
NKK	5	3	1	1	22—24	7
Sirius	7	2	1	4	32—33	5
Neptun	6	1	1	4	21—26	3
Västerås	6	0	2	4	21—32	2
Tunafors	6	0	0	6	13—43	0

Optimism i Eskilstuna

Polospelet står i centrum för intresset i Eskilstunas simmarläger. Att det finns lovande ämnen belyses bäst genom att ta Tunafors SK unga sjua som objekt. Yngsta grabben fyller 18 år och äldsta 32 i år, genomsnittsåldern är 21 år. Likväl har klubben gjort jämna matcher mot NKK och Polisen i den pågående poloserien. Av Sirius fick den en »hyra» på 8—3 varav tre självmål, men man ser ändå rätt ljust på framtiden.

Som ett litet kuriosum kan nämnas, att de unga DM-segrarna av 1951, som till 6/7 var ett nytt gäng för året, omedelbart efter finalen fick en utmaning av 1948 års tunaforslag, som var ofint nog att trycka dit distriktsmästarna med 4—3. Lindahl i polokommittén gjorde hat trick vid detta tillfälle.

Simningen är på frammarsch igen i »Smestaden» och glädjande nog har stadens myndigheter de tre senaste åren anslagit medel till all idrott, varav simningen fått cirka tusenlappen per år som placerats dels i simkurs för skolbarn och dels i klubbarnas junioravdelningar. Vidare har fru Astrid Drange, mera känd som bröstsimmerska från Nässjö under namnet Astrid Karlsson, varit ledare för en instruktörskurs i crawl. Detta gjort med tanke på att alla bör lära efter samma recept. Kursen uppskattades livligt och erhöll de bästa lovord av eleverna. För övrigt kan nämnas att fru Drange skrivit en bok om de elementära grunderna för crawl, vilken troligtvis utkommer i år.

De största simmarämnena för närvarande är Anders Eriksson, TSK med 1.03 på 100 frisim, bra tid för en 18-åring uppnådd i Simhallen där inte ens Per Olof Olsson och Göran Larsson kommit under minuten. Hans Andersson, TSK är ett ryggsimmarlöfte som gjort 1,14 på 100 ryggsim i år. Han aspirerar på en plats till juniorlandskampen, och vi tror, att han på en kortare bana kan prestera betydligt bättre tid. Ja, det är inga »stora» tider som grabbarna gjort, men det är hopp om att simningen kommer i Eskilstuna, då det är flera simmare som konkurrerar med de båda ovannämnda.

C. S.

14-åring utklassar OS-vinnaren 1924

Idrottens puls slår hastigt — tiden rinner undan snabbt. För 28 år sedan — 1924 i Paris — var hela simmarvärlden i spänning inför den olympiska finalen på 400 m, då 20-talets bästa frisimmare skulle mötas, amerikanernas Johnny Weismüller — senare populär Film-Tarzan — Boy Charlton, »den australiska sälhunden» och det svenska fenomenet Arne Borg. Weismüller vann drabbningen på nya olympiska rekordtiden 5.04,2, Arne blev tvåa på 5.05,6 och Boy trea på 5.06,6.

Man satt och tänkte på detta vid Sv. D:s och Neptuns trevliga skolsimningar Marie beb., då den 14-årige folkskolegrabben Bo Larsson sam distansen på 4.56,4 utan hård pressning. Tiden är exakt densamma som Per-Olof Östrand blev svensk mästare på i somras och den har bara överträffats två gånger i SM sedan 400 fritt 1939 infördes som SM-distans. Nu var ju detta i 25-metersbassäng, men i alla fall.

Bo är inte ny och behöver inte presenteras, men när man första gången såg gossen förvånades man över den kolossala kraft han utstrålar i vattnet. Han har inte Arne Borgs korta armklipp, som skar vattnet i nästa rät vinkel, han liknar mest Jany med de tunga björnramarna famnande så långt fram han når, bendrivet är lugnt och kraftigt och han simmar utan fjäsk, men oerhört ekonomiskt. Bos dagsträning 4.000 m.!

Stor 14-åring.

Han går som nämnts ännu i skolan — är C-junior och vann A-seniornernas 400!! — men det är en av de största 14-åringar man sett, 182 cm lång och vägande 77 kg. Det blir en stadig bit då han är utväxt och en enastående simmare. Så mycket kan man sia om. Hade han nu inte tagit det så lugnt, att han vid varje vändning kunnat föra ett kortare samtal hade Karl Erik Mogrens rekord 4.55,2 inte överlevt kvällen. Bos mellantider: 1.07 — 2.21,5 — 3.40. Simsporten verkar ha det förspänt.

(»Emson» i S.-T.)

11-årigt stjärnfynd ——→

Det verkliga stjärnfyndet gjordes i den yngsta flickklassen, där 11-åriga Anita Hellström från Skanskvarns folkskola inte bara utklassade konkurrenterna utan också de förutvarande rekorden. 50 meter bröst »fjärilade» hon i så perfekt stil att t. o. m. »butterflyprofessorn» Darko Prvan drog efter andan. Tid 44,3. I frisimmet var den Sten Hellqvist-trimmade neptunflickan inte stort sämre. 50 meter på 36,7. Vad månde bliva?

Ungern och Holland har överenskommit om en landskamp i Budapest den 23—24 maj. Programmet kommer att omfatta alla olympiska grenar med undantag för 1500 m frisim och hopp.

Josette Jany, som för någon månad sedan välsignade pappa Alex med en son, döpt till Jean-Louis, har återupptagit träningen med sikte på Helsingfors.

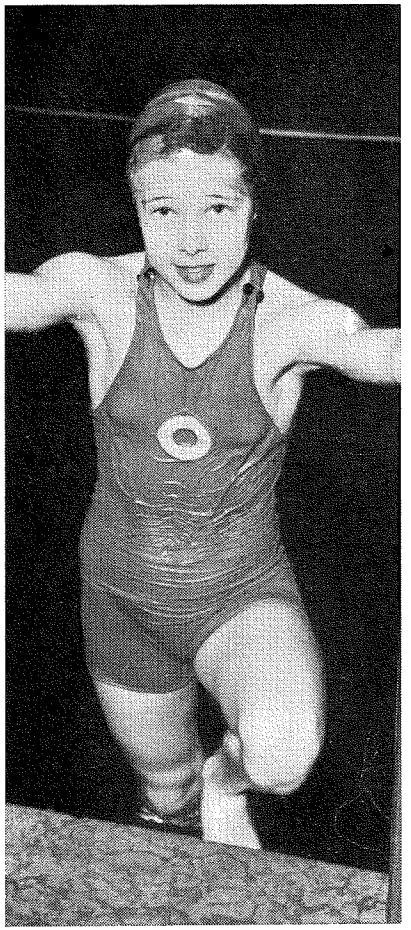

Anita Hellström, 11-årig skolflicka, som simmat 50 m frisim på 36,7 och 50 m fjärilsim på 44,3

Vid telefonrekvisition

av simmärken av skilda slag från Simförbundet liksom när det gäller förfrågningar angående dessa märken bör användas telefon nr 10 63 92.

SIMSPORT VÄRLDEN RUNT

Ford Konno i högform

De amerikanska studentmästerskapen i simning gav en hel bukett fenomenala tider. Framför allt visade Ford Konno högform. I den snabba 25-yardsbassängen i East Lansing presterade han 2.06,6 på 220 yards. John Marshalls världsrekord lyder på 2.05,5. På 440 yards hade Konno 4.35,9 och på 1500 m 18.11,5. Den sistnämnda tiden underskrider Furuhashis världsrekord med 7,5 sek. men kan inte godkännas på grund av den för korta bassängen.

Dick Cleveland fick sensationellt se sig slagen av Clark Scholes på 100 yards. Båda fick dock samma tid 49,8. I stafetten hade världsrekordinnehavaren sedan 48,6.

Tävlingarnas stora sensation var dock australiensaren John Davies, som fjärilsimmade 100 yards på 1.00,2 och 200 yards på 2.15,3. Tiderna är fullt i klass med tysken Kleins världsrekord på meterdistanserna.

I ryggsim var Jack Taylor överlägsen. Han vann 100 yards på 58,2 och 200 yards på 2.07,6.

»LASSE LÄR SIG SIMMA.»

Rubriken är namnet på en verkligt tjusig simpropagandafilm, som iordningställts av Simfrämjandet och Skolöverstyrelsen. Premiärvisningen på Royalbiografen i Stockholm hälsades med applådåska. Främjandevännerna Folke Thunborg och Sven Wallbom gratuleras tilll framgången. Filmen har nu kopierats för såväl 35 mm som 16 mm. Det finns vidare både stumfilm och ljudfilmversioner. Visningstiden för den förra är 30 min., för den senare 23 min. Filmerna uthyres av Simfrämjandet.

5.30 med bara armtag.

För att illustrera den franske mästersimmaren Jean Boiteux' framsteg under den hårda olympiaträningen har hans tränare Minville avslöjat följande i L'Equipe:

— I fjol avverkade Jean 400-metersdistansen på 6.24 med bara armtag. Nu gör han utan ansträngning 5.30.

Världsrekordhållaren Klein har i Solingen simmat 200 m fjärilsim på 2.31,7. Hans landsman Klinge var tvåa på 2.41,6.

Amerikanen Bowen Stassforth har satt nytt nationsrekord på 400 m fjärilsim i 50-metersbassäng med 5.46,1. Bengt Rasks svenska rekord, satt i 25-metersbassäng, lyder på 5.44,3.

Fransmannen Maurice Lusien har fjärilsimmat 100-meterssträckan på 1.07,8. Nytt nationsrekord. Samtidigt hade hans syster Odette Lusien 3.01,4 på 200 m fjärilsim.

Nytt holländskt fenomen.

Vid tävlingar i Amsterdam överraskade den nya 15-åriga frisimmerskan sina landsmän med att avverka 100 meter på 1.08,9. Vid samma tillfälle vann Geertje Wielema 400 m på 5.27,3 och 100 m ryggsim på 1.12,8.

Canadensaren Jerry MacNamee är årets stora fynd på frisimsträckorna. Vid tävlingar i Fullerton vann han 220 och 440 yards på resp. 2.07,9 och 4.37,9. En man av Östrands klass som synes!

Österrikaren Koppelstätter har satt nytt nationsrekord på 100 m. frisim med 1.00,8.

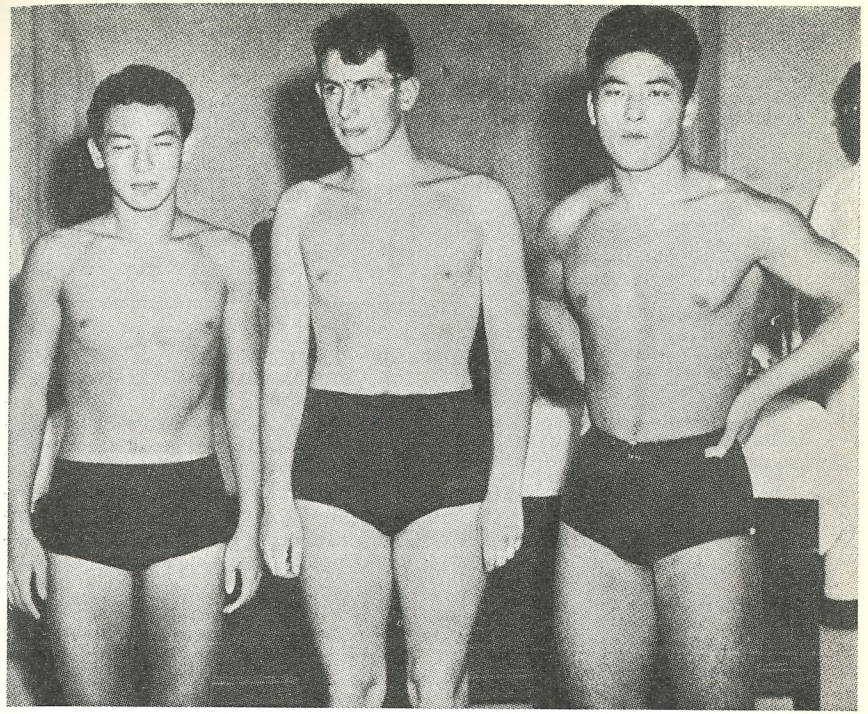

Världens bästa frisimmare: Ford Konno, USA, John Marshall, Australien, Konoshin Furuhashi, Japan.

Bra ryska tider: 100 m frisim, herrar: Edaszi 58,8, Drapij och Szukonyikov 59,4, Libelj 59,6.

Österrike överraskade angenämt i en vattenpolokamp mot Jugoslavien med att spela oavgjort 3—3.

Joao Concalves Filho är namnet på en 16-årig brasiliansk ryggsimmare, som vid mästerskapstävlingarna i Belo-Horizonte presterade så fin tid som 1.09,2 på 100 m. Fjärilsimmaren Otavio Mobiglia hade vid samma tillfälle 2.43,5 på 200 m. Frisimstjärnan Okamoto är tydligen ännu ej i full form. Bättre än 2.21,5 på 400, 5.00,9 på 400 och 20.33,4 på 1500 m kan han.

Boiteux, den unge fransmannen, simmade häromdagen 200 m i Toulouse på 2.11,4. Hans landsman Bernardo hade 2.16,2. Det var lite sämre än väntat.

Sydafrika har fått en ypperlig simmerska i den 17-åriga Joan Harrison, som vann fem titlar i Kapstaden: 100 m 1.07,5, 200 m 2.30,5, 400 m 5.30,6, 800 m 11.13,7 och 100 m rygg 1.15,7. I herrarnas tävlingar noterades bl. a.: 100 m J. Durr 58,8, D. Ford 59,9, 200 m P. Duncan 2.14,5, Ford 2.14,8, 100 m rygg Marina 1.08,9. 400 m fritt P. Duncan 4.49,6. 1500 m Duncan 19.38,1. Den sistnämnde är bara 16 år.

Argentina 9.03,4
Mobiglia 2.37,5

Sydamerikanska mästerskapen i simning hölls i Lima, där Brasilien och Argentina, som tidigare dominerat totalt, fick hård konkurrens. Bästa resultatet nådde brasilierna Mobiglia på 200 m fjäril med 2.37,5.

Bästa resultat: 200 m fritt P. Galvao, Arg. 2.14,4, A. Yantorno, Arg. 2.16, A. Boginossian, Bras. 2.16,6. 800 m T. Okamoto, Bras. 10.20, S. K. Dos Santos, Bras. 10.21,4. 200 m fjäril Mobiglia 2.37,5, O. Cossani, Arg. 2.40,4, A. Grijo, Bras., 2.41,6, D. Memo, Arg. (vanligt bröstsim) 2.44,3. 4×200 m Argentina 9.03,4, Brasilien 9.07, Peru 9.09,8, Chile 9.10,1. De två sistnämnda överraskade mycket. Damer: 400 m A.-M. Schultz, Arg. 5.26,5, P. Continho, Bras. 5.28,4. 200 m rygg E. Groba, Bras. 2.48,5. 4×100 m Argentina 4.42, Brasilien 4.51,6.

Tidigare hade Argentina-simmarna bl. a. uppnått: 100 m. Guardo 58,2, 100 m rygg Galvao 1.06,1 (en av de bästa tiderna i världen), 200 m bröst Cossani 2.35,8, medan Anna-Maria Schultz haft fina 1.08 på 100, 2.36,3 på 200 och 5.32,7 på 400 m fritt och del Boscio 1.18,3 på 100 rygg.

Dansken Knud Gleie satte vid Spartas och Tritons tävlingar i Fredriksbergshallen den 3 mars nytt nationsrekord på 200 m bröstsim med 2.42,8. På samma sträcka för damer simmade den unga lovande talangen Eileen Ward Petersen på 3.02,0. Tvåa var här DKG:s nya fynd Hanne Nymann med 3.05,5 och trea Birthe Møller Jensen från samma klubb på 3.08,4.

Australiensaren Hawkins har i 50-metersbassäng avverkat 220 yards bröstsim på 2.41,1. Han är näst bäst! I USA har man en herre vid namn John Davies. Två australiensare i den olympiska finalen?

Barry Darke, den 16-åriga australienske skolpojken som var fjolårets stora fynd och bl. a. slog rekord som innehades av Arne Borg och John Marshall, kommer troligen inte att återfinnas i det olympiska laget. Det är hans tränare Tom Penny, som vill spara sin adept ännu något år med motivering att kraftiga nederlag i Helsingfors skulle få menligt inflytande på hans fortsatta utveckling.

Världsrekord

Amerikas och troligen också världens snabbaste simmare Dick Cleveland, tränad av Bob Kiputh vid universitetet i Yale, har förbättrat Alan Fords världsrekord på 100 yards från 49,7 (1944) till 49,2. Tre klockor visade denna tid, en fjärde 49,1.

Tyskan Herrbruck har i år som bästa resultat 1.15,2 på 100 och 2.48,8 på 200 m ryggsim.

Japanska tider: Hiroyama 2.42,4 på 200 m fjärilsim, Yasuoka 4.45,4 på 400 samt Kbuta och Aoki resp. 19.25,0 och 19.27,8 på 1500 m frisim. Allt i 50-metersbassäng.

Nytt danskt rekord: Mette Ove Petersen 1.23,7 på 100 m fjärilsim. Vid samma tillfälle 1.07,8 på 100 m frisim.

Engelska mästerskapen.

Årets engelska mästerskap kommer att äga rum i den lilla staden Hove i grevskapet Sussex den 24—27 september.

Det engelska simförbundet kommer inte att skicka någon stor trupp till Helsingfors. Troligen blir det endast två manliga simmare, John Brockway i ryggsim och John Wardrop i frisim, och tre kvinnliga, Daphne Wilkinson i frisim, Margaret Dowall i ryggsim och Helen Orr-Gordon i bröstsim.



Ungerskan Eva Szekely, världens bästa fjärilsimmerska.

Danskan Gerda Olsen, bästa nordiska ryggsimmerskan under senare år, har återupptagit träningen och redan gjort så god tid som 1.16 på 100 meter.

Fransmannen Dumesnil har simmat 200 m ortodoxt bröstsim på 2.38,7, vilket är världens till dato bästa tid. Närmast kommer ryssen Marenko med 2.39,6 och holländaren Kelder med 2.39,8.

Ungerskan Judith Temes är världens bästa allroundsimmerska. Under 1951 var hennes bästa tider: 1.06,2 på 100 m frisim, 1.15,0 på 100 m ryggsim och 1.21,8 på 100 m bröstsim.

Nya argentinska tider.

Argentina har startat sina olympiska prov. På 50-metersbana noterade A. Yantorno 4.58,5 på 400 och 20.14,5 på 1500 m frisim, Cossani 2.47,5 på 200 m »fjäril» och Nimo 2.48,0 på 200 m ortodoxt bröstsim.

På 25-metersbana har noterats följande tider: Herrar: 100 m: Guardo 59,3. 200 m: Vogt 4.53,9. 100 rygg: Sors 1.09,5. 100 »fjäril»: Cossani 1.12,0. Damer: 100 m: Ana-Maria Schultz 1.10,1. 200 m: Schultz 2.35,2. 400 m: Schultz 5.30,1. 100 rygg: Del Roscio 1.18,3.

Marshall slagen.

Konno årets man.

Utomordentliga resultat nås i simning i Sverige, och man gläder sig åt de stora framstegen — men man skall inte frestas att tro, att man »stampar på stället» i utlandet heller.

Ett par fenomenresultat från amerikanska studentmästerskapen i Ohio har tidigare meddelats: australiern John Davies' världsreokrd på 200 yards bröstsim med 2.12,9 och de utomordentliga tiderna på 1.500 fritt: hawaiiern Ford Konno, USA 18.15,5, McLanes 18.18,1 och australiern John Marshall 18.25,1, tider som ligger halvannan minut under vad Östrand kan göra!

Mästerskapen blev ledsamma för Marshall, som inte kunde försvara sina titlar från i fjol och visade svagare form än då. De bästa noteteringarna (utom de ovanämnda) i Ohios 25-yardsbassäng:

50 yards fritt: D. Cleveland 22,3, D. Hill, C. Scholes.

100 yards: C. C. Scholes 49,9, Cleveland, B. Nugent, D. Sheff.

220 yards: W. Moore 2.06,8, J. Marshall 2.07,2, F. Konno 2.07,2, J. McLane 2.08,5.

440 yards: Konno 4.30,3, Moore, McLane, Marshall.

100 yards rygg: J. Taylor 57,3, D. Thomann 57,5, Y. Oyakawa.

200 yards rygg: Oyakawa (liksom Konno från Hawaii) 2.07,2 (USA-rekordet tangerat), Thomann 2.07,8, Taylor 2.07,9.

100 yards bröst: Davies 56,8, B. Brawner.

150 yards medley: L. B. Jones 1.29,8 (USA-rekord), R. Gawboy.

4×100 yards: Michigan 3.25,7, Michigan State, Ohio, Yale.

Ohio slog till allmän överraskning Yale i striden mellan universiteten men hade förstås fördel av hemmabana: 94—81 blev det. Michigan trea på 49.

Skåneglimtar

Skånsk — och kanske i synnerhet lundensisk — simning har rekordfeber just nu. Inte en tävling går utan att nya rekord ser dagens ljus. Än är det syskonen Westeson, än Rolf Dahl och bröstsimmargardet, som putsar rekorden.

Den sistnämnde är det allra starkaste skånska kortet f. n. Dagen efter det han definitivt fått sitt svenska medborgarskap, pressade han sin bröstsimstid på 200 m till 2.45,1 för att vid Poseidons tävlingar den 9 mars efter ett taktiskt strålande lopp ytterligare sänka rekordnoteringen till 2.43,4, den tredje tiden i Sverige genom tiderna. Han är en av dem, som bäst anammat de prvanska lärdomarna och simmar nu ett ganska fulländat fjärilsim. Fina skalper har han också hängt vid sitt bälte. Förutom den skånska elitens även danske mästaren Gleies och hellaspojken Bosse Erikssons. Dessa noterade 2.44,9 och 2.46,1. Poseidon satte vid dessa tävlingar även ett annat fint rekord nämligen på 4×100 m bröstsim, där noteringen sänktes till 5.09,2. Dahl hade som slutman 1.14,4.

Två andra pålitliga rekordbrytare ur stall Malander är givetvis syskonen Westeson. Margareta har nu även lagt sig till med noteringen på 150 y, där hon noterade 1.54,3 och passade sedan på att ytterligare fila ett par tiondelar på sitt 100 meters rekord uppe i Hälsingborg. 1.18,4 blev den nya noteringen och bl. a. Rita Nielsen totalt utklassad. Och i Karlskrona strax efteråt var det klippt igen 1.18,2. Det lovar gott i fortsättningen. Håkan tränar som aldrig tidigare och resultaten börjar redan visa sig. På 200 m frisim noterade han för en tid sedan totalt opressad 2.16,4, en tid som visar, att han säkert vill ha ett ord med, när det gäller olympialaget på 4×200 m. Distriktets ryggsimmare har även rört på sig. Nisse Lundgren, Trelleborg har gjort come back och nått 1.12,0 medan minst lika lovande poseidonjunioren Jan Andsberg noterat 1.14,1, Gustav Hellsing 1.15,2 och Håkan Westeson 1.16,1. På 200 m har Andsberg summit på förstklassiga 2.45,8 och Nils Berglund på 2.49,4.

Hälsingborgarna har tyvärr inte låtit höra av sig mycket i vår och flera av deras bästa kommer troligtvis att göra ett uppehåll under vårsäsongen. Detta gäller Axel Billing, Lennart Bergum och Karin Nilsson, som alla tre i första hand måste inrikta sig på skolan, samt Leif Gellberg, som håller på att lägga om sin fjärilsimsstil enligt jugoslaviska metoder. Malmösimmarna har sitt krux att vara utan simhall, men Johnny Lysell, MS, har glatt med en så fin tid som 2.47,9 på 200 m ortodoxt bröstsim medan Monica Peters, som noterade 1.13,8, på 100 m frisim vid lundatävlingarna ännu blott får betraktas som ett löfte.

N. B.

Polosuccé i Boden.

Polosporten är f. n. mycket poputerskapet» melan följande fem lag: lär i Boden och i Bodens nya förlats en dubbelserie om »Bodenmäs-Unga BBK, I 19:s IF, Gamla BBK, Yrkesskolan och Läroverket. Unga BBK blev mästare med följande spelare: Bo Rydberg, Björn Lindholm, Rolf Baudin, Sven Larsson, Åke Livbom, Olle Lindkvist, Nils Silver. Laget erhöll speciella mästerskapsmedaljer.

Till hösten planeras en större ponämliga badhus har det i vinter speloserie med bl. a. deltagande från Munksund och Luleå.

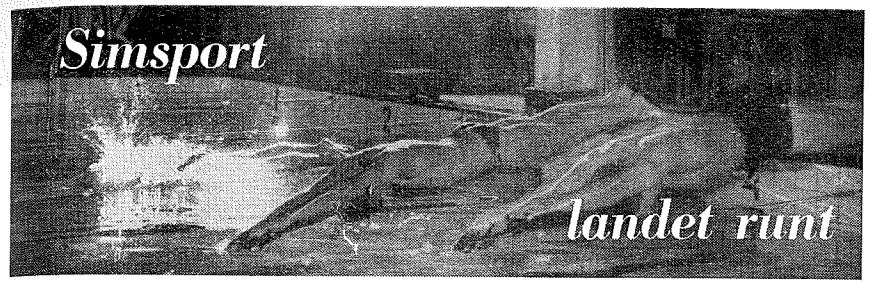

Rolf Dahl 2.43,4 i fjäril.

Trots att Lunds rekorddam Margareta Westeson var förkyld och ur slag vid Poseidons tävlingar den 9 mars bjöds publiken ändå på högklassig sport. Två skånska rekord såg dagens ljus och för det förnämsta svarade arrangörsklubbens lovande fjärilsimmare Rolf Dahl, som på 200 meter slog danske rekordhållaren Knud Gleie och fick den fina tiden 2.43,4.

200 m bröstsim, damer: 1) K. Mickelsen, Frem 3.17,9. 100 m ryggsim, damer: 1) Margareta Westeson, Poseidon 1.20,6, 2) B. Brandt, Frem 1.30,6. 100 m frisim, damer: 1) Greta Andersen, DKG, Köpenhamn 1.09,5, 2) Monica Peters, Limhamn 1.13,0, 3) M. Westeson 1.15,7. 100 m ryggsim, herrar: 1) Nils Lundgren, Trelleborg 1.14,4. 200 m bröstsim, herrar: 1) Rolf Dahl, Poseidon 2.43,4 (skånskt rek.), 2) Knud Gleie, Köpenhamn 2.44,9, 3) Bo Eriksson, Hellas 2.46,1. Svikthopp, herrar: 1) Börje Nilsson, Poseidon 67,32, 2) H. Hansen, Frem 66,76. 4×10 m bröstsim, herrar: 1) Poseidon 5.09,2.

Ryggrekord i Karlskrona.

Margareta Westeson förbättrade sitt 11 dagar gamla rekord på 100 m ryggsim vid Karlskrona SS tävlingar den 15 mars. Tiden blev 1.18,2.

Resultat: 100 m frisim, herrar: 1) Göran Larsson, SKK 59,2, 2) Håkan Westeson, Poseidon 1.02,0, 3) Torsten Ringkvist, Poseidon 1.04,4. 100 m ryggsim, herar: 1) Göran Larsson, SKK 1.14,2, 3) J. Törnblad, Poseidon 1.17,2, 3) N. Berglund, Poseidon 1.18,4. 200 m frisim, herrar: 1) H. Westeson 2.19,7, 2) T. Ringkvist 2.27,1, 3) Lasse Hall, Karlskrona 2.31,9. 200 m bröstsim, herrar: 1) Rolf Dahl, Poseidon 2.49,4, 2) Åke Liljekvist, Poseidon 2.51,9, 3) Stig Pettersson, Karlskrona 3.15,8. 100 m fjärilsim, herrar: 1) Lennart Brock, Poseidon 1.15,0, 2) Å. Liljekvist 1.17,8, 3) G. Friberg, Karlskrona 1.24,8. 100 m ryggsim, damer: 1) Margareta Westeson, Poseidon 1.18,2 (sv. rek.). 100 m. frisim, damer: 1) Siv Pettersson 1.20,0.

Lundgren 1.12,0 på rygg.

Vid Trelleborgs SS tävlingar den 16 mars klockades arrangörsföreningens Nils Lundgren för tiden 1.12,0 på 100 m ryggsim. Monica Peters' attack mot det skånska rekordet på 100 m frisim misslyckades totalt och hon fick nöja sig med 1.14,0.

Resultat: 100 m frisim, herrar: 1) Jan Andsberg, Poseidon 1.02,4, 2) Torsten Ringkvist, Poseidon 1.04,0, 3) Uno Widén, TSS 1.04,3, 4) Nils Lundgren, TSS 1.06,0. 100 m ryggsim, herrar: 1) Nils Lundgren 1.12,0, 2) Jan Andsberg 1.14,1, 3) Nils Berglund, Poseidon 1.19,4. 100 m bröstsim, herrar: 1) Percy Olsson, TSS 1.19,8, 2) Leif Petterson, Limhamn 1.20,7. 100 m frisim, damer: 1) Monica Peters, Limhamn 1.14,0, 2) Anna-Karin Landgren, MS 1.16,3, 3) Doris Törnegren, Limhamn 1.18,2.

Neptunsegrarinnor.

Vid simtävlingar i Hälsingborg den 30 mars noterades en del goda tider. På 400 m frisim för damer klockades Marianne Lundqvist, Neptun, Stockholm, för 5.32,3, och tvåa var Inge Petersen, Danmark 5.35,5. Trea blev Monica Peters, Limhamn 5.54,0. På 200 m bröstsim för damer stod Ulla-Britt Eklund, Neptun, i särklass och vann på 3.04,2. Och lika överlägsen var Margareta Westesson, Poseidon, Lund på 100 m ryggsim, där hon fick tiden 1.19,6. 200 m bröstsim herrar vanns av Rolf Dahl, Poseidon 2.47,9 före Åke Liljekvist, samma klubb 2.49,6.

Rekordkväll för Westesons.

Vid SK Poseidons tävlingar i Lunds simhall den 28 febr. såg fyra rekord dagens ljus. Margareta Westeson slog svenskt rekord på 150 yards ryggsim med 1.54,3, vilket var exakt tre sekunder bättre än Marianne Lundquists tidigare notering. Första 50 m gick på 37,5 och 100 m passerades på 1.21,5. Brodern Håkan Westeson attackerade sitt eget skånerekord på 200 m frisim och lyckades. 2.18,3 kunde strykas och 2.16,4 skrivas. Mellantiden på 100 m var 1.06. Tvåan i loppet Torsten Ringqvist hade 2.28,2 och trean Per Östergren 2.29,5, personliga rekord för båda. Skånskt rekord blev det även på 200 m bröstsim, där Rolf Dahl underskred Bo Larssons gamla notering med 1,2 sek., klockad för 2.45,1. Huvudkonkurrenten Johnny Lysel, MS, följde got och fick personliga rekordtiden 2.47,4. Trea blev Lenart Brock, Poseidon, på 2.55,5 och fyra Bo Liljeholm, Limhamn. Punkt och slut för den lyckade tävlingskvällen satte Jan Andsberg genom att fastställa nyt poseidonrekord på 200 m ryggsim med 2.45,8. Tvåan Nils Berglund hade 2.49,4 och trean, det nya lundafyndet Per Wrahme, 2.57,2.

Jugoslaviskt rekord.

Den jugoslaviska simmartruppen från P. K. Mornar i Split deltog den 31 mars i simklubben Poseidons internationella simtävlingar i Lund, varvid Pandur satte nytt jugoslaviskt rekord i 200 m bröstsim för herrar med tiden 2.41,8. Hans landsman Nikola Trojanovic blev tvåa på 2.44 och Rolf Dahl, Poseidon, trea på 2.49,5.

I 100 m ryggsim för herrar vann Boris Skanata på den utmärkta tiden 1.09 med Gustav Helsing, Poseidon, som tvåa på 1.14,9.

Håkan Westesson, Poseidon, vann både 100 m och 200 m frisim för herrar. På 100 m nådde han tiden 1.01,3 med jugoslaven Trojanovic som tvåa på 1.02,4 och Boris Skanata trea på 1.03,6. Westessons tid på 200 m blev 2.17,4.

Margareta Westesson var mycket överlägsen i damernas 100 m ryggsim, som hon vann på 1.20,5.

Slutligen vann jugoslaverna en vattenpolomatch över Simklubben Ran, Malmö, med 12—3.

Två under minuten.

Vid det jugoslaviska simmarbesöket i Jönköping den 2 april av klubben Mornar från Split noterades en hel del goda resultat. På 100 m frisim vann Lars Svantesson, Elfsborg, på 59,7. Tvåa blev Per-Olof Olsson, Hellas 59,8 och trea B. Å. Karlsson, Jönköping 1.01,5 (nytt smålandsrekord).

200 m bröstsim: 1) Nicola Trojanovic, J. 2.43,3, 2) Dusan Pandur, J. 2.44,1, 3) L .O. Nilsson, Elfsborg 2.57,4.

400 m frisim: 1) Zuvela Liljan, J. 5.07,3, 2) Jan Höög, Motala 2.16,8, 3) Vidar Martin, J. 5.17,6.

100 m ryggsim: 1) Boris Skanata, J. 1.08,3, 2) B. Å. Karlsson, Jönköping 1.17,6.

I vattenpolomatchen mellan jugoslaverna och Jönköping SLS vann gästerna med 14—0.

Skanata 1.06,9.

Två jugoslaviska rekord blev kontentan vid IK Attacks simtävlingar i Hälsingborg den 1 april. Bästa prestationen gjordes av Boris Skanata, som på 100 m ryggsim nådde världstiden 1.06,9. Det andra jugoslaviska rekordet kom på 200 m bröstsim, där Dusan Pandur nådde tiden 2.40,9. 100 m frisim för damer blev en uppvisning av de danska fickorna, där Mette Ove-Pedersen segrade på 1.09,6, knappt segrande över Rita Nielsen, som var två tiondelar efter. Håkan Westesson, Poseidon, Lund, segrade i herrarnas 100 m frisim på 1.01,1 före P. Frankovic, Jugoslavien, som nådde 1.02,2.

Det jugoslaviska pololaget PK Morna utklassade Ran från Malmö med 11—1.

Östrand 58,7 på 100

Elfsborgs internationella simtävlingar, som ägde rum inför ett så gott som fullsatt Boråsbad, bjöd på strålande resultat. Ett svenskt rekord noterades, på 200 meter ryggsim för damer, där Margareta Westesson, Lund, sänkte sin tidigare notering på 2.52,8 till 2.47,5.

300 m fritt för herrar blev också ett synnerligen stilfullt lopp. Per-Olof Östrand, som är i kanonform, noterade 3.22,8 på distansen, den bästa tid som uppnåtts av någon svensk. Tidigare hade Björn Borg 3.28,1. Lars Svantesson blev tvåa på 3.36. Ett göteborgsrekord sattes på 100 m fritt för damer av Anita Andersson, Najaden, som noterade 1.10,8. Hennes gamla rekord löd på 1.11,6.

På 100 m frisim för herrar noterade Per Olof Östrand den ypperliga tiden 58,7 och tvåa var Lars Svantesson, också Elfsborg, med 59,1, vilket utgör personligt rekord för den unge borås simmaren.

Margareta Westesson, Lund, tangerade sitt rekord på 100 m rygg för damer och fick alltså tiden 1.18,2. Tvåa var Vivi-Anne Johansson, Elfsborg 1.21,3. På 400 m fritt damer visade sig Åsa Svensson ännu en gång vara starkare än klubbkamraten Liselotte Jonasson. För Åsa Svensson noterades tiden 5.36,9.

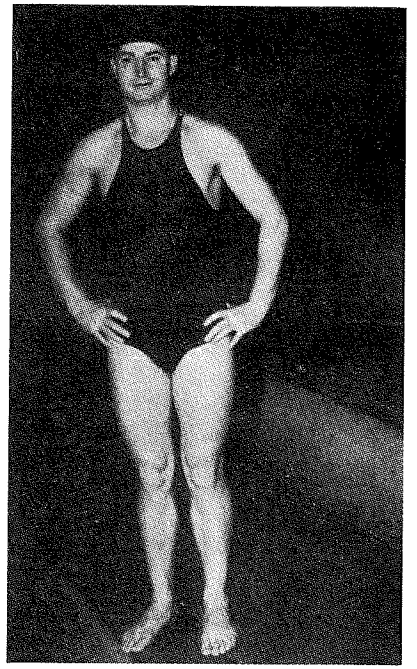

Ryssen Leonid Meshkov, en av Bengt Rasks svåraste fjärilsimkonkurrenter i Helsingfors.

Även de deltagande jugoslaverna hade framgångar. 200 m bröstsim vanns sålunda av Trojanovic på 2.41,6 före klubbkamraten Pandur 2.48,0. 100 m ryggsim blev också en triumf för gästerna. Segrare blev Skanata med tiden 1.06,9 och tvåa var här Arne Heden, Elfsborg 1.17,9.

I vattenpolo vann jugoslaverna första dagen med 7—6 (3—3) över ett kombinerat lag och andra dagen med 8—5 (3—2) över Elfsborg.

5 under minuten på 100

Oaktat inomhussäsongen är långt ifrån avslutad, då detta skrives, har såsom framgår av tävlingsrapporter i årets två första nummer av Simsport bjudits på glädjande goda resultat. Våra simmare och deras energiska tränare är all aktning värd för sina insatser hittills. Simmaråret 1952 har faktiskt redan överglänst simmaråret 1951.

Nedanstående toppstatistik grundar sig på de av oss kända resultaten i reglementsenliga bassänger, d. v. s. sådana som håller en banlängd av minst 25 yards. Fjolårets bästalista publicerad i förra numret, var behäftad med en del felaktigheter, beroende på bristfälliga rapporter från tävlingsarrangörerna. Vi hoppas, att arrangörerna i fortsättningen tillställer oss rapporter om resultat, som kan tänkas behövas för en tillförlitlig statistik.

HERRAR

100 m frisim.

Göran Larsson, SKK	57,9
Per-Olof östrand, Elfsborg	58,7
Lars Svantesson, Elfsborg	59,1
Tore Synnerholm, Neptun	59,6
Per Olof Olsson, Hellas	59,8
Håkan Westeson, Poseidon	60,3
Martin Lundén, Neptun	60,7

200 m frisim.

Per-Olof östrand, Elfsborg (sv. rek.)	2.08,3
Lars Svantesson, Elfsborg	2.11,5
Karl-Erik Mogren, SKK	2.14,6
Tore Synnerholm, Neptun	2.15,4
Håkan Westeson, Poseidon	2.16,4
Rolf Olander, Skellefteå	2.16,4

400 m frisim

Per-Olof östrand, Elfsborg (sv. rek.)	4.35,7
Karl-Erik Mogren, SKK	4.48,0
Bo Larsson, Neptun	4.54,1
Bo Amnell, SKK	5.00,9
Björn Branelius, Hellas	5.06,8

100 m bröstsim

Bo Larsson, Västerås	1.11,0
Bengt Uhlin, SKK	1.11,5
Bo Eriksson, Hellas	1.14,9
Lenart Brock, Poseidon	1.15,0
Rolf Dahl, Poseidon	1.15,3

200 m bröstsim.

Bengt Rask, SKK	2.42,2
Bo Eriksson, Hellas	2.42,5
Rolf Dahl, Poseidon	2.43,4
Johnny Lysell, MS, Malmö	2.47,4
Bengt Uhlin, SKK	2.49,6

100 m ryggsim.

Per-Olof östrand, Elfsborg	1.11,0
Nils Lundgren, Trelleborg	1.12,0
Martin Lundén, Neptun	1.11,7
Per-Olof Olsson, Hellas	1.12,2
Göran Larsson, SKK	1.12,5
Bo Lundberg, SKK	1.12,8
Hans Andersson, Tunafors	1.13,1

DAMER

100 m frisim.

Marianne Lundquist, Neptun	1.09,1
Ingegärd Fredin, Neptun	1.10,5
Anita Andersson, Najaden	1.10,8
Ulla-Britt Eklund, Neptun	1.11,3
Maud Berglund, Neptun	1.11,4
Ingegärd Lindfeldt, Neptun	1.11,6

400 m frisim.

Marianne Lundquist, Neptun (sv. sek.)	5.30,1
Åsa Svensson, Elfsborg	5.35,4
Ingegärd Lindfeldt, Neptun	5.42,7
Lise-Lotte Jonasson, Elfsborg	5.46,6
Ingegärd Fredin, Neptun	5.48,2

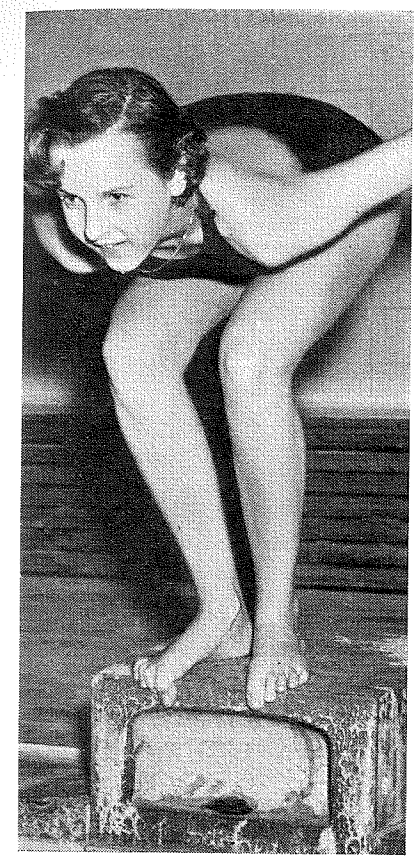

Birgitta Frisack, SKK, 15-årigt stjärnskott i bröstsim.

100 m ryggsim.

Margareta Westeson, Poseidon	1.18,2
Birgitta Ljunggren, NKK	1.20,2
Ingegärd Fredin, Neptun	1.21,0
Wivi-Ann Johansson, Elfsborg	1.21,4
Anna-Stina Wahlberg, Neptun	1.23,3

100 m bröstsim.

Ulla-Britt Eklund, Neptun	1.23,0
Britt-Marie Andersson, Neptun	1.30,2
Birgitta Frisack, SKK	1.31,0
Britta Söderlund, Najaden	1.31,9
Jane Suhr, Neptun	1.35,8

Smålands simmare fick eget förbund

Smålands simförbund bildades vid ett sammanträde i Nässjö, där 13 klubbar var representerade. En livlig diskussion utspann sig kring det nya förbundet, som först efter omröstning gick igenom.

Simstyrelseledamoten av svenska simförbundet, häradsskrivare Lars Schött, Kalmar, som ledde mötet blev det nya förbundets förste ordförande, där dessutom verkställande utskottet skall utgöras av kalmariterna Björn Brändström och Halvard Olsson och ha sitt säte i Kalmar. Övriga styrelseledamöter blev: Axel Blom, Nässjö, Einar Sjöstedt, Jönköping, Arthur Hjalmarsson, Västervik och Benno Andrén, Växjö.

Några simkurser kommer inte att anordnas denna säsong, men i stället hoppas man få besök av någon instruktör. Vidare bestämdes det, att stora DM skall förläggas till Jönköping, medan Kalmar får junior-DM. Till polo-DM är följande klubbar anmälda: Jönköping, Kalmar, Växjö och Nässjö. En simmatch skall gå mot Östergötland och så hoppas man inom förbundet att få fram telefonmatcher mellan klubbarna. Man räknar med att 54 föreningar skall ansluta sig till det nya förbundet, därav 26 specialföreningar.

200 m bröstsim

Ulla-Britt Eklund, Neptun (sv. sek.)	2.58,8
Ruth Wester, Neptun	3.07,2
Beth Jonsson, Karlstad	3.12,4
Birgitta Frisack, SKK	3.16,4
Britt-Marie Andersson, Neptun	3.17,4

Bengt Uhlin

På vallande färd i Mullsjö

I anslutning till s. k. skollov eller rättare sagt träningslov samlade Simförbundet OS-aspiranter till en veckas avkoppling från den dagliga simträningen — förmodligen till Prvans sorg — vid Mullsjö friluftsgård. Vi var nio förhoppningsfulla »sportfånar» med tillsyningsman som embarkerade tåg med III klass biljett i näven söndagen den 16 februari och vi reste naturligtvis II klass.

Neptun representerades som sig bör av 4 flickor Ulla Britt Eklund, som helst åkte skidor uppför backarna; Maud Berglund, god utförsåkerska med spårvidd på 1 1/2 meter, Marianne Lundqvist perfekt diagonalåkerska, som fann träd och buskar felplacerade i terrängen, och Ruth Wester, som räknade backars längd efter »sitt» och var den moderna snöplogen för gänget. Internationellt inslag kom söder ifrån med Monica Peters från Limhamn. Detta samlingsläger var hennes första kontakt med ett par skidor, vilket ej behöver påpekas för dem som sett henne i aktion.

Manliga inslaget var 3 Kappisgossar: bredaxlade, tyste och försynte Göran Larsson, en hejare på skidor då det gällde att åka ned till Mullsjö för att fika, annars försagd köman i spåret, Bengt Uhlin, släkt med Mora-Nisse genom sin y-bindning och toppluva, synnerligen sprinterbetonad till måltiderna och Karl-Erik Mogren även han skidkunnig, ytterst »morgonpigg» och riddare i dansens virvlar. Härtill kom med bejublad entré till friluftsgården Neptuns Tore Synnerholm iförd »Snoddas»-keps, unika skidstavar och vidhängande skidor. Vid en företagen utredning lär den ena staven ha använts av Kain då han slog ihjäl Abel, under det att den andra s. k. tävlingsstaven förmodligen har varit i bruk vid stavhoppstävlingen i Athen 1906. Tores specialskidor löpte bäst sidleds. När vi andra åkte milen åkte Tore säkert fyra, konstaterade åtminstone Göran då han provade »laggen». Undra sen på att Tore skaffade sig kondis. Populära ledare var Tage Svanberg och Märta Ölander.

Programmet under konditionsveckan var trevligt och väl avvägt. Först och främst mat tre gånger om dagen vilka tider vi noga höll — eller hur Tage? — min egen viktökning var 5 1/2 kg. och tätt efter följde »Lunkan» med 4 kg., vilket kanske var mindre överraskande... Mellan frukost och lunch skidåkning i spår på 1 och 1 1/2 mils banor och tiden mellan lunch och middag ägnades åt hopp- och slalombackarna, vilka nu väl se ut som konstigt plöjda åkrar dock ej efter vår vilda framfart. Det fanns väl också andra turister på friluftsgården. På kvällarna var det för oss mest lekar, dans och även ägnade sig flickorna åt sömnad och broderi under det att de verkliga skid-

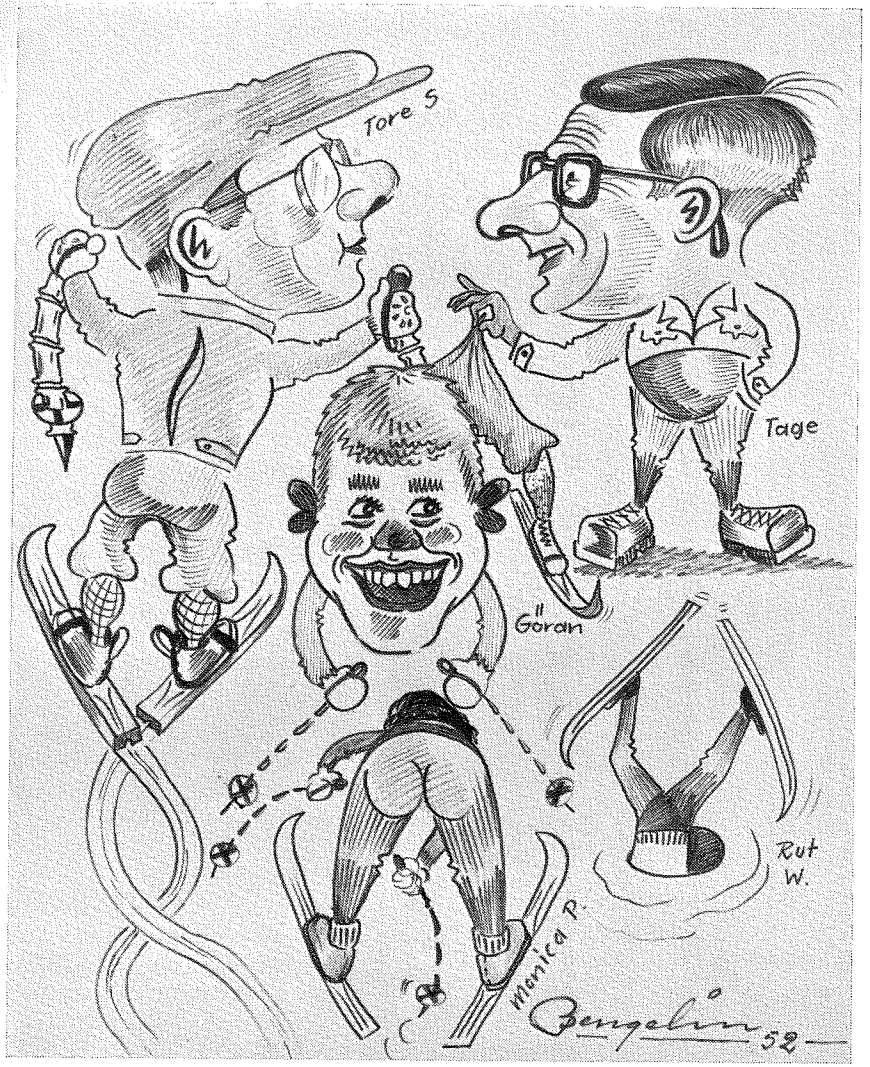

åkarna ägnade sig åt wistmäster skap. Mästare korades. Själv är jag för blygsam för att närmare presentera honom. Han finns dock i mitt skissblock under psedonym Bengelin.

En dag bar det i väg till Habo kyrka, vilken låg hemskt långt från hemorten. Kyrkan är vida känd, för inuti var den fullklottrad med målningar direkt på trävirket. Tage var guide och hade som vanligt sett till

att det ej gick att åka buss hem utan det blev en nätt promenad s. k., konditionsluff på en och en halv mil. Tackar! En av de sista dagarna gjordes husesyn i två trikåfabriker men trots all visning från råvarans tillkomst till färdigt plagg lyckades vi ej få tag i ett par badbyxor och ännu mindre simdräkt åt jäntorna.

Till slut ett tack till Simförbundets styrelse från oss alla som fick denna förmån att deltaga. Lägret framstår som ett av de mest lyckade och ett tack till Tage Svanberg, som tidigare av oss betraktats som den korrekte kamrern nu framstod som grabben som avgav den fria obundna stämningen i gänget. Ett tack till Friluftsgårdens bas, Hjalmar Fagerström, som var rörande i all sin välvilja för vår trivsel. Extra bastu på e. m. dans på kvällarna, slädfärd till fackelsken och bjällerklang och sista dagen skidtävling mellan eliten från Västergötland och Småland till vår ära.

IDROTTSBOKEN 1952.

Idrottsboken 1952, den åttonde länken i den kedja av gedigna årsböcker som Svenska Sportförlaget hunnit smida, är sina föregångare lik. Hedersnamnet »Idrottens egen årsbok» är visserligen självtaget men väl på sin plats. I bilder, översikter, prislistor, koncentrerade referat och biografier glider SM-idrotterna förbi. Simsporten är som alltid i gamle simhopparmästaren Lennart Brunnhages böcker väl tillgodosedd. En bättre överblick över vad som sig i vår sport tilldragit haver under ett långt år kan man näppeligen få. Vi rekommenderar boken varmt. —*er.*

Ungerntrupp kommer i maj

Det ungerska simförbundet har nu bekräftat till det svenska förbundet, att det skickar en 15 man stark trupp till internationella tävlingar i Stockholm den 4 maj. Truppen kommer att inrymma ett pololag samt fyra ännu ej utsedda simmare men om möjligt frisimmaren Geza Kadas, fjolårets världsetta på 100 m frisim.



Geza Kadas.

Norrlandsmästerskap

Simförbundets styrelse har sedan berörda parter fått tillfälle att yttra sig beslutat tillstyrka, att Norrlandsmästerskap i simning arrangeras i sommar som försökstävling. Som en idrottshistorisk händelse kan man beteckna, att Dalarna i detta sammanhang räknas som norrlandsprovins.

BREVSKOLAN HAR ÖPPNATS

Svenska Simförbundets brevskola för funktionärer och domare i simidrott börjar från och med den 20 april 1952 åter sin verksamhet. Skolan har utarbetats av Sven Wallbom i Simfrämjandet och detta borgar för att största möjliga sakkunskap anlitats. Sigge Heyner, förbundets kassör, har fått i uppdrag att leda brevskolan. Tillsammans med sakkunniga medhjälpare kommer Heyner att granska insända brevsvar och besvara alla frågor.

Brevskolan kommer att omfatta sex brev, varav fem stycken komma att färdigställas före den 15 april 1952. Breven komma att behandla Svenska Simförbundets tävlingsregler och märkesbestämmelser. Det sjätte brevet avser att behandla simhoppning. Då emellertid denna gren kommer att bli föremål för stora ändringar i samband med FINA:s kongress i Helsingfors 1952, har det ansetts lämpligt att färdigställa brevet om simhoppning först under hösten 1952.

I avsikt att vänja deltagarna vid att lätt hitta de olika avsnitten i regelboken hänvisas i regel ej till vissa paragrafer.

Naturligtvis är det inte nödvändigt att följa hela brevskolan. Endast i undantagsfall ha väl damer intresse för vattenpoloregler och många anse säkert, att hoppningen är för svårt för dem. Deltagare i brevskolan kunna sålunda redan vid anmälningen uttala en önskan, att de endast önska följa viss simgren.

Givetvis står det var och en fritt att fråga om saker och ting, som inte anses fullt klara.

Anmälan om deltagande i brevskolan insändes till Svenska Simförbundets brevskola, Sveavägen 29, 4 trappor, Stockholm. **Avgiften för hel kurs** är 4: — kronor och insändes enklast i samband med anmälningen per postgiro å konto 25 03 92. Önskas endast deltagande i viss simgren, bör detta meddelas vid anmälningen. **Avgiften för sådan specialkurs** är 2:— kronor.

Det första brevet är en allmän inledning till kursen. Brev n:r 2 behandlar vattenpolo, medan breven n:r 3 och n:r 4 komma att handla om reglerna i simning. Brev n:r 5 behandlar märkesbestämmelserna och det sista brevet, brev n:r 6 kommer som nämnts att handla om simhoppen.

Varje brev utom det första åtföljes av ett frågeformulär, som skall besvaras och insändas till Svenska Simförbundets brevskola, Sveavägen 29, 4 tr., Stockholm. Även i studiecirklarna bör naturligtvis svaren utformas individuellt.

Så snart de insända svaren granskats och registrerats, återsändas skrivningarna till avsändaren tillsammans med nästa brev.

Obs! Glöm ej bort att allra först

skriva namn och adress på frågeformuläret.

Det är förbundsstyrelsens förhoppning, att den nya brevskolan kommer att omfattas med intresse av distrikten, föreningarna och dessas enskilda medlemmar. Meningen är att — om intresset finns — brevskolan skall bli en stående institution, varvid styrelsen alltid kommer att tillse att innehållet i breven anpassas efter gällande regler och stadgar samt vunna erfarenheter under kursverksamheten. Brevformatet är sådant, att förbundets pärmar för stadgarna och tävlingsreglerna, de s. k. ringpärmarna, med fördel kunna användas. Dessa pärmar tillhandahållas av förbundet — rekvisition insändes tillsammans med anmälan — till ett pris av 2:— kronor för kartongpärmen och 3:50 för läderpärmen.



Rolf Dahl, Poseidon, och Bo Eriksson, Hellas, två 19-åriga bröstsimmare som gjort glädjande framsteg denna säsong.

SÖDERBERG & HAAK AB, Göteborg

TRÄSKYDDA
badbryggan och hoppställningen
med
HÅBINOL
det högeffektiva träkonserveringsmedlet

SÖDERBERG & HAAK AB, Göteborg

1952 års röstlängd

Svenska Simförbundets röstlängd för 1952 föreligger nu. Vi konstaterar icke utan tillfredsställelse att antalet nollor i kanten minskat något. Men därmed är icke sagt att det är bra som det är — det är tvärtom överraskande många föreningar som icke förmått betala årsavgiften eller insända stadgeenlig rapport. Den här gången går det inte heller att skylla på glömska, då påminnelser utgått från såväl Simförbundet som respektive distriktsförbunds simsektioner.

Denna röstlängd skall användas vid distriktsförbundens sammanträden. Vi vill erinra om att i vissa distriktsfrågor som gäller simning endast de föreningar som ha rösträtt enligt denna röstlängd äro berättigade deltaga i beslut i dessa frågor.

Teckenförklaring:

*) Har ej erlagt årsavgift eller insänt rapport till Simförbundet.
**) Har ej erlagt årsavgift eller insänt rapport till Riksidrottsförbundet.
***) Ej upptagen i Riksidrottsförbundets röstlängd.

1. **Blekinge distrikt** (13 fören.):	Antal röster
Frisksportarklubben Kallingeringen	1
Gränums Skolidrottsförening	1
IF Kamraterna, Karlshamn	1
IF Kamraterna, Ronneby	1
Karlskrona Folkskolas GoIF	1
Karlskrona Läroverks IF	1
Karlskrona Simsällskap	3
K. Blekinge flygflottilj, Kallinge	2
K. Flottans IF, Karlskrona	3
K. Karlskrona Kustartillerireg:s IF	1
Nättraby Folkskolas GIF *)	0
Olofströms Idrottsförening	2
Sölvesborgs GoIF	1

2. **Bohuslän-Dals distr.** (25 fören.):	Antal röster
Bengtsfors Boll- och IS	1
Bengtsfors Friksportscouters IF*)	0
Billingsfors Idrottsklubb	1
Bovallsstrands Simklubb	1
Eds Skolidrottsförening	1
Färgelanda Skolidrottsförening	1
Grebbestads Idrottsförening	1
Gräskärrs Skolidrottsförening, Uddevalla	1
Hogdals Sportklubb	1
Hunnebostrands Simsällskap	3
Högsäters Röda Korskrets***)	0
K. Bohusläns Reg:s IF, Uddevalla	1
Lysekils Simsällskap	3
Långeds IF	1
Melleruds Skidklubb	1
Munkedals folkskolas IF	1
Skärets Simsällskap	1
Smögens Idrottsförening	1
Stenungsöns Segel- o. Motorb.-kl.***)	0
Stigens Skidklubb	1
Tanumshede Idrottsförening	1
Uddevalla Simförening	3
Ulvesunds Sportklubb, Nyköping	1
Åmåls Simsällskap	3
ödeborgs Idrottsförening	1

3. **Dalarnas distrikt** (35 fören.):	Antal röster
Avesta Simsällskap	1
Borlänge folkskolors IF	1
Borlänge Simsällskap	3
Brunna Skolidrottsförening, Hedemora	1
By Kyrkby Idrottsklubb*)	0
Dala-Floda IF, Holsåker	1
Dalbyns Folkskolas IF, Furudal	1
Falu Simsällskap	3
Fors Idrottsklubb	1

Gagnefs Skolidrottsförening	1
Garpenbergs SS, Dalafinnhyttan	1
Grycksbo Idrottsförening	1
Hedemora Simsällskap	3
IK Heros, Smedjebacken	1
Horndals Idrottsförening	1
Husby Skolidrottsförening, Långshyttan	1
Häradsbygdens Simsällskap	2
Idre Sportklubb	1
IK Jarl, Rättvik	1
IF Kamraterna, Grängesberg*)	0
IF Kamraterna, Mora	3
Krylbo Simsällskap	2
Kungl. Dalreg:s IF, Falun	2
Ludvika Förening för idrott	1
Leksands Idrottsförening	2
Lima IF, Limedsforsen	1
Malungs Idrottsförening	1
Nusnäs Idrottsförening	1
Orsa Idrottsförening	2
Stora Tuna Idrottsklubb	1
Svärdsjö Idrottsförening	1
Säters Idrottsförening	1
Söderbärke GoIF	0
Vikmanshyttans IF	1
Älvdalens Idrottsförening**)	0

4. Gotlands distrikt (12 fören.):

	Antal röster
Bunge Skol. IF	1
Eksta IF, Stjärnarve	1
Etelhems Idrottsförening	1
Etelhems Skolidrottsförening	1
Kungl. Gotlands Art.-kårs IF, Visby	1
Kungl. Gotlands Inf.reg:s IK, Visb. slätt	1
K. Gotlands Kust.-reg:s IF, Fårösund	1
Rone Gymn. & IK, Ronehamn	1
Rute Skolidrottsförening	1
Slite Idrottsförening	1
Visby Idrottsförening*)	0
Visby Simsällskap	1

5. Gästriklands distr. (11 fören.):

	Antal röster
Godtemplarnas IK, Järbo	1
Gästrike-Hammarby IF, Storv. Ham.-by	1
Harnäs Simsällskap	3
Hedesunda Idrottsförening	1
Hille Skolidrottsförening, Oppalaby	1
Hofors AIF	3
Idrottsklubben Huge, Gävle	1
Hästbo Skidklubb	1
Ockelbo Idrottsförening	1
Sandvikens Simklubb	2
Skutskärs Idrottsförening	3

6. Göteborgs distrikt (24 fören.):

	Antal röster
Badföreningarnas Simskola, Näset	1
Bohus-Malmöns Simsällskap *)	0
Borgens Sportklubb, Surte	1
Chalmers IF, Göteborg	1
Friluftsklubben Pan, Göteborg*)	0
Göteborgs-Damernas SS, Göteborg	1
Göteborgs Folkskolesem:s GoIF	1
Göteborgs Kappsimningsklubb	3
Göteborgs Polismäns IF	1
Göteborgs Simsällskap	1
Göteborgs Spårvägars GoIF	1
Jonsereds IF *)	0
Kungl. Göta Flygflottiljs IF, Gbg	1
Landvetters Idrottssällskap	1
Lerkils Sim- o. Badgästförening ***)	0
Lerums Simsällskap	1
Mölndals Simsällskap	3
Mölnlycke Simsällskap	1
Redbergslids Idrottsklubb, Göteborg	1
Simklubben Najaden, Göteborg	3
Simavdelningen 1902, Göteborg	3
Simklubben, Göteborg	3
Stegerholm. Badför. upa, Näset***)	0
Sävedalens Allm. Idrottsklubb	1
Simklubben öge, Göteborg*)	0

7. Hallands distrikt (8 fören.):

	Antal röster
Fagareds yrkesskolas IF	1
Falkenbergs Idrottsklubb	1
OK Gläntan, Vessigebro*)	0
Halmstads Simsällskap	3
K. Hallands Flygflottiljs IF, Halmstad	1
Järbo Godtemplares IK	1
Simklubben Laxen, Halmstad	3
Varbergs GoIF	3

8. Hälsinglands distr. (13 fören.):

	Antal röster
Alfta GoIF	1
Arbrå Idrottsklubb	1
Bollnäs GoIF	1
Brobergs IF, Söderhamn	3
Edsbyns IF, Norredsbyn	1
Forsa IF, Näsviken	1
Hudiksvalls Simsällskap	2
Iggesunds Idrottsklubb	3
Jättendals Idrottsförening	1

Ljusne AIK	3
Ström/Stocka IF, Strömsbruk	1
Stugsunds Idrottsklubb*)	0
Söderhamns Skärgårds IF	1

9. Jämtland-Härjedalens distrikt (23 fören.):

	Antal röster
Alsens Idrottsförening	1
Bispgårdens Simsällskap	1
Brunflo Idrottsförening	1
Bräcke Sportklubb	1
IF Castor, östersund	3
Föllinge Idrottsklubb	1
Gällö Idrottsförening	1
Hammerdals Idrottsförening	1
IF Helags, Storsjö Kapell *)	0
IF Kamraterna, Strömsund	1
Krokoms Sportklubb*)	0
K. Norrlands Art.-reg:s IF, östersund	2
Laxsjö Idrottsförening	1
Långåskans Idrottsförening	2
Marieby GIF, Lillmarieby	1
Orrvikens IK	1
Stugubyns Skol IF, Stugun	1
Svegs Idrottsklubb*)	0
Trångsvikens Idrottsförening	1
Vemdalens Idrottsförening	1
Ytterhogdals Folkskolestyrelse***)	0
östersunds Läroverks IF	1
östersunds Simsällskap	3

10. Medelpads distrikt (4 fören.):

	Antal röster
Lidens Simsällskap	1
Sundsvalls Lvdetachements IF	1
Sundsvalls Simsällskap	1
Ånge Simsällskap	1

11. Norrbottens distr. (15 fören.):

	Antal röster
Arvidsjaurs Allm. IK	1
Bodens Bandyklubb	2
Hietaniemi SK, Hedenäset	1
Koskullskulle Simsällskap	1
Kungl. Bodens Art.-reg:s IF	1
Kungl. Norrbottens Reg:s IF, Boden	1
Lainio Idrottsförening	1
Luleå Simsällskap	3
Malmbergets AIF	1
Munksund-Skuthamns Sportklubb*)	0
Munksunds Simsällskap	0
Nederkalix Simsällskap, Kalix*)	0
Piteå Simsällskap*)	0
Tuolluvaara Idrottsförening	1
övertorneå Simsällskap *)	0

12. Närkes distrikt (26 fören.):

	Antal röster
Askersunds Simsällskap	1
Aspa Idrottsklubb	1
Fellingsbro Skolungdoms IF	1
Glanshammars Idrottsförening	2
Guldsmedshyttans Simsällskap*.***)	0
Hällefors Folkskolas IF	1
IOGT:s Idrottsavdelning, Hällefors*)	0
Karolinska Läroverkets IF	1
IF Kamraterna, Nora*)	0
Karlslunds Idrottsförening, örebro	1
Kopparbergs SS	1
Kumla Simklubb*)	0
Kvarntorps Korporations IF*)	0
Lindesbergs Simsällskap	1
Friksportarkl. Ramund, Laxå***)	0
Sikfors AIF	1
Skyllbergs Idrottsklubb, Lerbäck	1
Ställdalens AIK	1
Wedevågs Idrottsförening	1
Yxhults Idrottsklubb, Hällabrottet	1
örebro Allm. Flicklärov. IF	1
örebro Kappsimningsklubb	1
örebro Folkskolors IF	1
örebro Prakt. Mellanskolas GIF	1
örebro Simsällskap	3
östansjö Idrottsförening	1

13. Skånes distrikt (48 fören.):

	Antal röster
IK Attack, Hälsingborg	1
Baskemöllas Simsällskap	1
Branteviks Simsällskap	1
Bälinge Simsällskap, örkelljunga	1
Degeberga GoIF	1
Frenninge-Vollsjö GF, Vollsjö	1
Friksportkl. Havsörnen	1
Glimåkra IF	1
Glimåkra Simsällskap	1
Hälsingborgs Simsällskap	3
Höganäs Simsällskap	1
Högre Flickskolans IK, Hälsingborg *)	0
Hörby Simsällskap*)	0
Höörs Simsällskap	1
IF Kamraterna, Hälsingborg	1
IF Kamraterna, Knislinge	1
KFUM:s GoI-avd., Kristianstad	1
Kiviks AIF	1
Kristianstads SLS	1
K. Flygkrigssk. IF, Ljungbyhed	1

K. Skånska Flygflottiljens IF, Ängelh.*) 0
K. Södra Skånska Inf.-Reg:s IF, Ystad*) 0
K. Wendes Art.-Reg:s IF, Kristianstad*) 0
Landskrona Simsällskap 3
Limhamns Simsällskap 3
Ljungbyheds Boll- o. Idrottssällskap .. 1
Ljungens Villaäg.-för., Höllviken ***) .. 0
Lunds Universitets GoIF 1
IF Lödde, Löddeköping 1
Lönsboda SS 1
Malmö Simsällskap 3
Näsby Skolidrottsförening, Klasaröd .. 1
Sankt Olofs Idrottsförening 1
Simklubben Poseidon, Lund 3
Simklubben Ran, Malmö 3
Simrishamns Simsällskap 3
Skillinge Simklubb 1
Skivarps GoIF 1
Skånes Fagerhults SS 1
Spjutstorps Idrottsförening 1
Svensköps SK*) 0
Torekovs Simsällskap 1
Trelleborgs Simsällskap 3
Trolle-Ljungby IF, Gualöv 1
Vinslövs SS 1
Ystads Simsällskap 1
Åstorps Gymnastikförening 1
Ängelholms Simsällskap 3

14. **Smålands distrikt** (53 fören.): Antal röster

Alstermo IF, Hohultsslätt 1
Alvesta Simsällskap 1
Berga Samhällsförening***) 0
Bergslunds GoIF *) 0
Blomstermåla Idrottsklubb 1
Bredaryds Skolidrottsförening 1
Dannäs Simklubb***) 0
Eksjö Sim- o. Livräddningssällskap .. 1
Figeholms AIK 1
Frisksportklubben Framåt, Bodafors .. 1
Gamleby Simklubb 1
Gnosjö Idrottsförening 1
Gränna AIS 1
Hestra Skid- & Sportklubb 1
Huseby IF, Vislanda 1
Huskvarna SoLS 2
Jönköpings SoLS 3
Kalmar Simsällskap 3
IF Kamraterna, Borgholm 1
IF Kamraterna, Lamhult*) 0
Kröns Simklubb, Vimmerby 1
K. Kalmar Flygflottiljs IF, Kalmar 1
K. Norra Smålands Reg:s IF, Eksjö .. 1
Lessebo GoIF 1
Ljungby Simsällskap 2
Mariannelunds AIS 1
Markaryds Simsällskap 1
Misterhults Skolidrottsf., Figeholm 0
Mörbylånga GoIF*) 0
Mörbylånga SS 1
Norrahammars GoIS 1
Nybro Idrottsförening 2
Nybro Simsällskap 1
Nässjö SoLS 3
Oskarshamns Simsällskap 1
Rörviks Idrottsförening 1
Skillingaryds Simsällskap 1
Skruvs Idrottsförening 1
Stora Rörs Simsällskap 1
Sävsjö Folkskolas IF 1
Tranås Simsällskap*) 0
Traryds Simsällskap 1
Vaggeryds Simsällskap 1
Vetlanda Simsällskap 2
Vimmerby Simfrämjande 1
Vissefjärda GoIF 1
Vrigstads Idrottsförening*) 0
Värnamo Simsällskap*) 0
Västerviks Simsällskap 3
Växjö Simsällskap 3
Åsedas Kom. Mellanskolas IF, Åseda .. 1
Åseda Skol. IF 1
Älmhults Simsällskap 1

15. **Stockholms distr.** (52 fören.): Antal röster

Sim- och IS Allians 0
Bromma-Spånga SS 0
Dalaföreningens IK 1
Simklubben Delfinen, Ektorp 1
Djursholms IF 1
Enskede Läroverks IF, Stockholm 1
Essinge Idrottsklubb 1
Friluftsföreningen, Stockholm***) 0
Gribbylunds Ungdom, Viggbyholm ***) 0
Hammargårdens Skol-IF, Drottningh.**) 0
Sim- o. IK Hellas 3
Huddinge Skolors IF 1
Hushållstekn. Mellanskol. IF, Sthlm .. 1
Hässelby Sportklubb, Hässelby vst 1
IF Kamraterna, Lidingö 1 1
IF Kamraterna, Stockholm 3
Klara Skollovskolonis IF, Sthlm**) 0
K. Flottans IF, Stockholm 1
K. Krigsskolans IoSF, Stockholm 1
K. Svea Ingenjörskårs IF, Stockholm .. 1
K. Waxh. Kustart. reg:s IF, Osk. Fredr. 1

Långsjö Simsällskap, Älvsjö 1
Lännersta Simsällskap 1
Mälarhöjdens Simsällskap 1
Nacka Simsällskap, Saltsjö-Nacka 1
Simklubben Neptun, Stockholm 3
Idrotts- o. Skyttekl. NK, Stockholm 1
Nynäshamns SoLS 1
Simklubben Plask, Saltsjöbaden 1
S:t Görans Samrealskolas GIF »Snabb» 1
Solviks Simsällskap 1
Spånga Folkskolors IF ***) 0
Stockholms Folkskolors GoIF 1
Stockholms Kappsimningsklubb 3
Stockholmspolisens IF 1
Stockholms Simhopparklubb 3
Stockholms Simsällskap 1
Stockholms Spårvägars GoIF 2
Stockholms Studenters IF*) 0
Sundbybergs Folkskolas IF**) 0
Sundbybergs IK 0
IF Tell, Stockholm 1
IK Tower 1
Turebergs IF 1
Upplands-Väsby Simsällskap*) 0
Viggbyholms Bad- o. Simsällskap 1
Västerhaninge Simsällskap 1
Ärsta Havsbads Stugägareförening***) 0
Älvsjö Simsällskap *.**) 0
Ängby Läroverks GoIF, Riksby **) .. 0
Ängby Simsällskap 2
östra Real IF, Sthlm 1

16. **Södermanlands distrikt** (25 fören.): Antal röster

Eskilstunaflickornas GK, Eskilst. ***) 0
Eskilstuna Simsällskap 3
Flens Simsällskap 3
Godtemplarnas UoIF, Eskilstuna 1
Järna Gymnastikförening 1
IF Kamraterna, Gnesta*) 0
IF Kamraterna, Strängnäs 1
Katrineholms KK 1
Katrineholms Simsällskap 3
K. Söderm. Flygflottiljs IF, Nyköping *) 0
K. Söderm. Pansarreg:s IF, Strängnäs 1
Löthens GoIF, Ludgo 1
Lövsta Idrottsförening, Vagnhärad 1
Malmköpings Idrottsförening 1
Nyköpings Simsällskap 3
Nävekvarns GoIF 1
Oxelösunds Sportklubb 1
Runnvikens Simsällskap 1
Solbacka Läroverks IF, Stjärnhov 1
Sparreholms Sportklubb 1
Stigtomta IF 1
Södertälje GoSF 3
Tunafors Sportklubb, Eskilstuna 3
Västerljungs Kyrkskolas IF 1
östertälje skolidrotts- o. simförening .. 1

17. **Upplands distrikt** (25 fören.): Antal röster

Edsbro Skolungdoms IF 1
Enköpings AIF 3
Gimo Simsällskap, Gimo 1
Gårdskärs GoIF 1
Heby AIF 1
Inf.-skjutskolans IF, Rosersberg 1
K. Flygkadettskolans SoIF, Uppsala*) 0
K. Göta Pansarlivgardes IF, Enköping*) 0
K. Upplands Flygflottiljs IF, Uppsala .. 1
K. Upplands Reg:s IF, Uppsala 1
Hallsta Idrottsklubb 0
Marielunds Simsällskap, Uppsala 1
Morgongåva Sportklubb 1
Norrtälje Folkskolors IF 1
Norrtälje Simklubb 1
Sigtunaskolans IF 1
Sigtunastiftelsens Hum. Lärov. GIF 1
IK Sirius, Uppsala 3
Strömsbergs Skolidrottsförening*) 0
Sunnerdals IF, Bro 1
Uppsala Simsällskap 3
Uppsala Studenters IF 1
Väddö Simsällskap**) 0
österby Simsällskap, österbybruk 3
östhammars Sportklubb 1

18. **Värmlands distrikt** (36 fören.): Antal röster

Arvika Simsällskap 1
Aspeds Skol IF, Vitsand 1
Degerfors Simsällskap 3
Filipstads Folkskolas IF 1
Filipstads Idrottsförening 1
Frykeruds Skolors IF 1
Gettjärns IF *) 0
Grava skolas GIF, Hynboholm 1
Karlskoga Simsällskap 3
Karlstads Kanotförening 1
Karlstads Simsällskap 3
Karsbols Skolidrottsför. 1
Kristinehamns Simsällskap 3
Köla AIK, Adolfsfors *) 0
Lesjöfors IF *) 0
Lundsbergs skolas IF 1
Lysviks Idrottsförening 1

Malsjö Simsällskap	2
Molkoms Simsällskap	1
Munkfors Simsällskap	1
Nedre Ulleruds Simsällskap	1
Nykroppa AIK	1
SK Sifhälla	3
Silleruds IF*)	0
Stens Simförening	1
Stora Kils Skol-IF	1
Storfors Fotbollsförening	1
Sunne Simsällskap	1
Finnskoga IF, Bograngen	1
Torsby Simsällskap	1
Transtrands Skolas GIF	1
Töcksfors Idrottsförening*)	0
IK Viking	1
Vitsands skolors SF	0
Åmotfors Idrottsförening	1
Ärjängs Idrottsförening	1

19. Västerbottens distrikt (14 fören.):

	Antal röster
Bolidens förening för Idrott	1
Bureå Idrottsförening *)	0
Burträsks Idrottsklubb	1
Hörnefors Simsällskap	1
IF Kamraterna, Kristineberg*)	0
IF Kamraterna, Rundviksverken	1
Lycksele Idrottsförening	1
Nordmalings Idrottsförening	1
Sandviks IK, Holmsund	2
Sandåkers Sportklubb, Umeå	1
Skellefteå Simklubb	3
Umeå Simsällskap	3
Vilhelmina IK *)	0
Vännäs AIK	1

20. Västergötlands distrikt (33 fören.):

	Antal röster
Alingsås SoLS	3
Amnehärads Skol IF, Otterbäcken	1
Dahlsjöfors GoIF	1
Dövstumsskol, IF Viljan, Vänersborg	1
IF Elfsborg, Borås	3
Forsviks Idrottsförening *)	0
Fritsla Simsällskap	1
Gräfsnäs Idrottsförening	2
Herrljunga Sportklubb	1
Hyssna Simsällskap *)	0
IF Kamraterna, Hjo	1
IF Kamraterna, Vänersborg *)	0
K. Karlsborgs Lv-Regementes GoIF	1
K. Västgöta Flygflottiljs IF, Karlsborg	1
K. Älvsborgs Regementes IF, Borås *)	0
Lidköpings GoSS	3
Limmareds Idrottsförening	1
Marbäcks Idrottsförening, Åsunden	1
Mariestads Simsällskap	2
Mullsjö Idrottsförening	1
Målsryds IF	1
Månstads IF *)	0
Nääs IF, Floda station	1
Rydals GoIF	1
Skara Idrottsförening	1
Skene Sim- och Idrottssällskap	2
Skövde Simsällskap	3

MEDALJER  PLAKETTER

FÖRENINGSMÄRKEN MED OCH UTAN EMALJ
SKISSFÖRSLAG FRITT PÅ BEGÄRAN

SPORRONG & CO. BOX 7060 STOCKHOLM 7

Simsällskapet Sälen, Vegby	1
Tidaholms GoIF	2
Tidans Idrottsförening *)	0
Trollhättans SS	3
Ulricehamns Simsällskap	1
Frisksportarklubben örnen, Alafors	1

21. Västmanlands distrikt (16 fören.):

	Antal röster
Arboga Simsällskap	2
Betels Skolidrottsförening, Skultuna	1
Bångbro Idrottsklubb	1
Hallstahammars Sportklubb	2
Kolsva Idrottsförening	1
K. Västmanl. Flygflottiljs IF, Västerås*)	0
Kungsörs Simsällskap	2
Köpings Simsällskap	1
SF Mörtarna, Fläckebo ***)	0
Norbergs AIF	1
SS Nymfen, Västanfors	1
Rytterns IS, Strömsholm *)	0
Sala Simsällskap	3
Strömsholms IF	1
Surahammars IF	3
Västerås Simsällskap	3

22. Ångermanlands distrikt (12 fören.):

	Antal röster
Brännans Idrottsförening, Härnösand	1
IF Friska Viljor, örnsköldsvik	1
Härnösands Simsällskap	2
IF Kamraterna, Härnösand *)	0
Kramfors Idrottsförening	1
K. Norrlands Trängkårs IF, Sollefteå	1
Nordingrå Sportklubb	1
IF Sandvikarna, Dynäs	1
Simsällskapet, Sim, överhörnäs	1
Sollefteå GoIF	2
Vemyra Skolidrottsförening, Skellefteå	1
örnsköldsviks Simsällskap	1

23. Östergötlands distrikt (27 fören.):

	Antal röster
Björkebergs Idrottsförening *)	0
Björsäters Sportklubb	1
Borensbergs ASS	1
IF Borgen, östra Husby	1
Boxholms ASS	1
Finspångs Simsällskap	3
Grytgöls Idrottsklubb	1
Hovetorps Skol IF *)	0



Simförbundets nya promotormärke, vilket inom närmaste tiden kan rekvireras från kansliet. Ett trevligt minnesmärke att överlämna till promotor.

Ungdomslogen nr 458 Ljus av IOGT, Ljusfallshammar ***)	0
IF Kamraterna, Wreta-Kloster	1
K. Livgrenadjärreg:s IF, Linköping	1
K. östgöta Flygflottiljs IF, Malmslätt	1
Levene Rödakorskrets	0
Linköpings ASS	3
Linköpings KK	1
Simklubben Lore, Lotorp	2
Mjölby Simsällskap	2
Motala Simsällskap	3
Norrköpings Kappsimningsklubb	3
Norrköpings Simsällskap	1
Stärnorps Sportklubb *)	0
Tjällmo Idrottsförening	1
Vadstena GIF	1
Valdemarsviks Simsällskap	1
Yxningens SS, Gusum *)	0
Åtvidabergs Simsällskap *)	0
ödeshögs Simsällskap	1

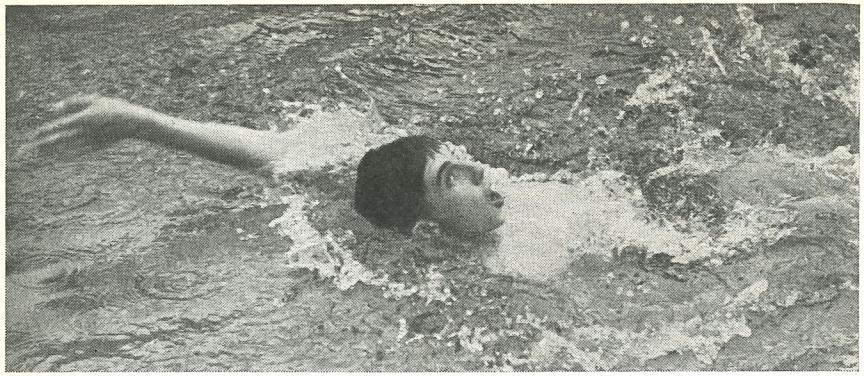

Fransmannen Gilbert Bozon under sitt rekordlopp på 100 m ryggsim i textilstaden Troyes vid Seine. Med tiden 1.04,3 förbättrades landsmannen Georges Vallereys europarekord 0,6 sek. Världsrekordet håller amerikanen Stack med 1.03,6.

Darko Prvan:

Kraftsim är tidens lösen!

Ett studium av simträningens utveckling ger vid handen, att vi snabbt kan glida över från den första tidens tävlingssimning, då naturtalangen betydde mest, till den s. k. tekniska metoden, som var ett led i utvecklingen mot det fulländade. Tyngdpunkten i den tekniska träningen låg på *innötning* av *tekniska detaljer* och målet var den *perfekta* tekniken. Den regelbundna förberedelse som hade fysisk kondition till mål var av sekundär betydelse. Redan före 1936 stod det klart, att toppsimmarna inte stannat vid denna träning.

Nästa etapp blev att fullända den fysiska konditionen och det är i detta skede vi nu befinner oss. Vår nutida träning syftar inte så mycket till att utbilda och uppöva tekniken som till att år från år bygga upp den *fysiska* prestationsförmågan. Den har helt enkelt till mål att utveckla vår organism, göra den kapabel för storverk. *Tekniken är grunden till och konditionen huvudvillkoret för framgång.* Dessutom får vi inte glömma, att tekniken ständigt utvecklas. Tillsammans med konditionen är den det dynamiska medel som varje simmare måste vinnlägga sig om att föra till fulländning.

Bättre teknik söker bättre kondition och bättre kondition söker utvinna större effekt ur tekniken. Detta är orsaken till att vi kallar modern elitsimning för *kraftsim.*

AB. Realtryck, Sthlm 1952

Simsport

Meddelanden från Svenska Simförbundet

MAJ–JUNI NUMMER 3 - ÅRG. 7 1952

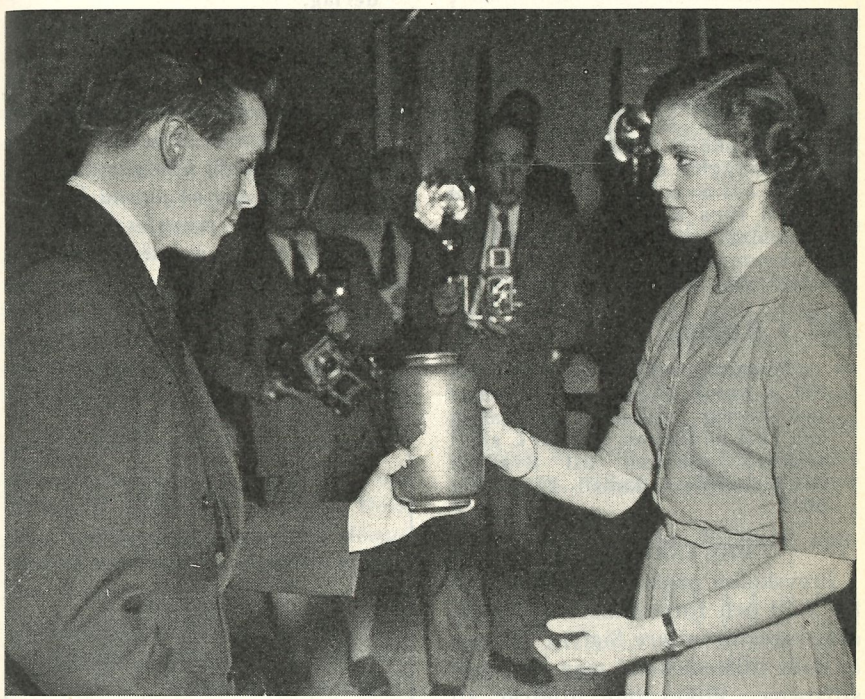

EN HISTORISK BILD — Prinsessan Birgitta förrättar sin första prisutdelning och överlämnar en ståtlig keramikurna till Per-Olof Östrand, Elfsborg, som vunnit 400 meter frisim på den nya svenska rekordtiden 4.35,7.