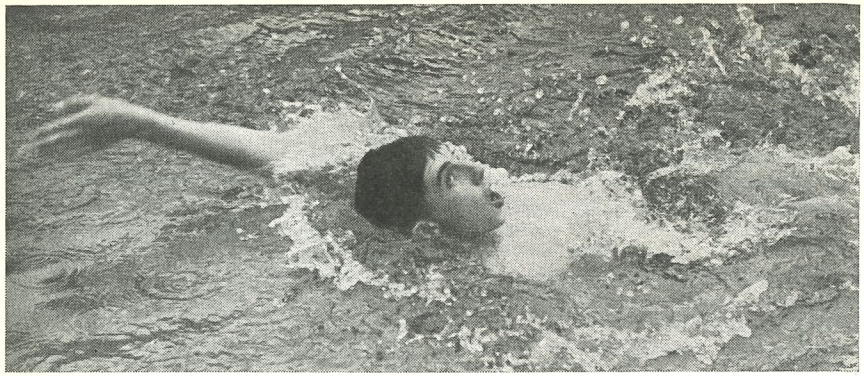

Fransmannen Gilbert Bozon under sitt rekordlopp på 100 m ryggsim i textilstaden Troyes vid Seine. Med tiden 1.04,3 förbättrades landsmannen Georges Vallereys europarekord 0,6 sek. Världsrekordet håller amerikanen Stack med 1.03,6.

Darko Prvan:

Kraftsim är tidens lösen!

Ett studium av simträningens utveckling ger vid handen, att vi snabbt kan glida över från den första tidens tävlingssimning, då naturtalangen betydde mest, till den s. k. tekniska metoden, som var ett led i utvecklingen mot det fulländade. Tyngdpunkten i den tekniska träningen låg på *innötning* av *tekniska detaljer* och målet var den *perfekta* tekniken. Den regelbundna förberedelse som hade fysisk kondition till mål var av sekundär betydelse. Redan före 1936 stod det klart, att toppsimmarna inte stannat vid denna träning.

Nästa etapp blev att fullända den fysiska konditionen och det är i detta skede vi nu befinner oss. Vår nutida träning syftar inte så mycket till att utbilda och uppöva tekniken som till att år från år bygga upp den *fysiska* prestationsförmågan. Den har helt enkelt till mål att utveckla vår organism, göra den kapabel för storverk. *Tekniken är grunden till och konditionen huvudvillkoret för framgång.* Dessutom får vi inte glömma, att tekniken ständigt utvecklas. Tillsammans med konditionen är den det dynamiska medel som varje simmare måste vinnlägga sig om att föra till fulländning.

Bättre teknik söker bättre kondition och bättre kondition söker utvinna större effekt ur tekniken. Detta är orsaken till att vi kallar modern elitsimning för *kraftsim.*

AB. Realtryck, Sthlm 1952

Simsport

Meddelanden från Svenska Simförbundet

MAJ–JUNI NUMMER 3 - ÅRG. 7 1952

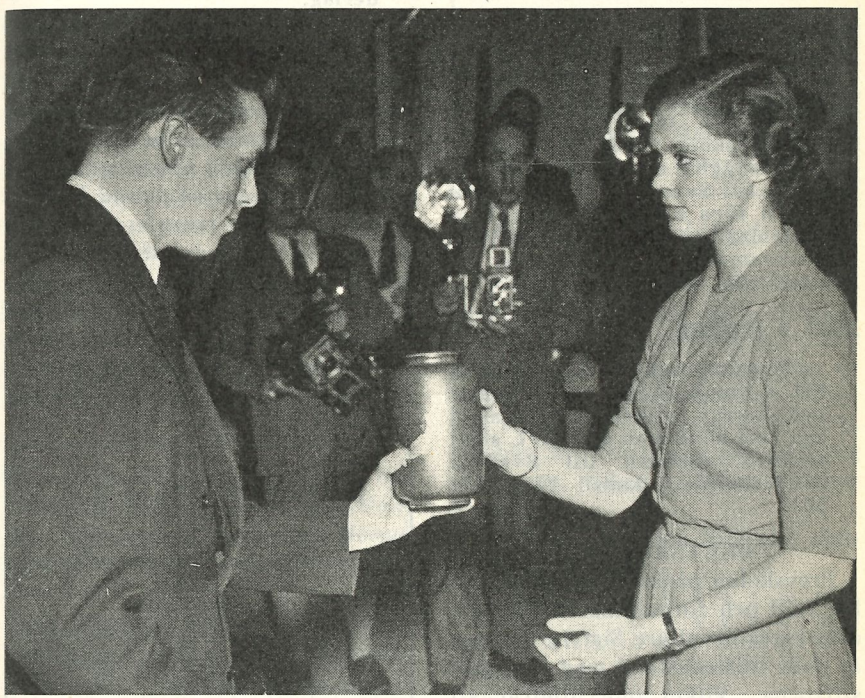

EN HISTORISK BILD — Prinsessan Birgitta förrättar sin första prisutdelning och överlämnar en ståtlig keramikurna till Per-Olof Östrand, Elfsborg, som vunnit 400 meter frisim på den nya svenska rekordtiden 4.35,7.

UTMÄRKELSE FÖR SIMMARE

Dubble nordiske juniormästaren Rolf Olander, Skellefteå Simklubb, har korats till april månads nordsvenska idrottsstjärna efter en hård strid med gymnasten Gun Röring, Umeå, löparen Severt Dennolf, Nordmaling, skidlöparen Ivan Westerlund, Arvidsjaur, brottaren Rune Jonsson, Lycksele och slalomåkaren Nils Martinsson, Bygsiljum.

Rikstränaren

Föreningar, som önskar utnyttja förbundets rikstränare Erik Adlerz för tid 19/8 fram till 20/12, skola insända ansökan med uppgift om önskad tid för besök till Svenska Simförbundets kansli före den 15/7. Förbundet bestrider samtliga instruktörens omkostnader med undantag av utgift för bostad.

SM i hopp

Förening, som önskar anordna SM i komb. höga hopp, damer och herrar, vilken tävling skall äga rum söndagen den 20/7, skall insända ansökan till Svenska Simförbundets kansli före den 20/6.

BREVSKOLAN.

Brevskolan pågår sedan någon tid för fullt och föreståndaren, förbundets kassaförvaltare Sigfrid Heyner, är fullt tillfredsställd med deltagarsiffrorna. Vilket inte hindrar att flera är välkomna. Sekretariatet står till tjänst med upplysningar.

Nu undras

om det inte är alltför stor undfallenhet av Sv. Simförbundet att nu två landskamper i följd låta den andra parten välja grenarna med påföljd att det blev rent danskbetonade program. Inte större framgångar än våra simmare haft de senaste åren skulle det väl ett olympiskt år inte ha skadat med stimulansen av en normal landskamp med ett internationellt standardprogram. I en dylik hade de nämligen inte behövt ställa upp till ett givet nederlag.

(IB den 26 maj).

*

IB-skribenten är dåligt informerad. Programmet utarbetades gemensamt av båda länderna. Avsikten var att få två så jämna kamper som möjligt. De svenska utsikterna till seger föreföll relativt ljusa och hade kanske kunnat förverkligas, om Bengt Rask varit fullt kurant och som sig bör slagit Knud Gleie, om Margareta Westeson inte insjuknat och tvingats lämna återbud till stockholmsmatchen samt om Ulla-Britt Eklund slagit Jytte Hansen. Huvudsaken var dock denna gång ej vem som vann utan en jämn match med olympisk sikt. Om matchen omfattat hela det olympiska programmet hade Sverige givetvis vunnit, men det hade blivit betydligt ojämnare och ointressantare tävlingar. Segern är inte alltid huvudsaken!

SIMSPORT

MEDDELANDEN
FRÅN SVENSKA SIMFÖRBUNDET

Redaktionskommitté:
HENRY RUNSTRÖMER (huvudredaktör)
GÖSTA ÖLANDER (ansvarig utgivare)
LENNART BRUNNHAGE

Adress: SVEAVÄGEN 29. STOCKHOLM

SIMNINGENS DAG FIRAS DEN 6 JULI

Fjolåret blev trots det kyliga vädret det näst bästa året i simborgarmärkets historia i det att inte mindre än 53.662 märken såldes av de 981 märkesarrangörerna. Detta visar bättre än något annat, att simborgarpropagandan har blivit en fast institution i Sverige, vars cirklar väder och vind ej kan rubba.

I år firas simningens dag söndagen den 6 juli och den 19:e simborgarsommarens provtagningsperiod infaller sålunda den 6—20 juli, alltså två veckor inbegripet tre söndagar. Då gäller det för alla simborgararrangörer landet runt att göra en verklig insats. Simmärkena är ett av våra bästa propagandamedel och betyder dessutom mycket för simförbundets ekonomi. Det bör därför vara en hederssak för föreningarna ute i landet att göra sitt bästa för ett gott resultat. Starta förberedelserna i god tid — om det inte redan är gjort!

SIMSPORTCUPERNA TILL LANDSORTEN

Simsports cuper för god prenumerationsanskaffning har strykande åtgång. Som bekant utgår minsta cupen till den som värvar 20 prenumeranter, nästa cup i storleksordning för 35 o. s. v. för 50, 75 och 100 prenumeranter.

Hittills leder landsorten i stor stil. Efter första kvartalet var ordningsföljden i täten:

Harden Junefeldt, Jönköping	**36**
Lars Sundman, Karskoga...	**35**
Rune Öjdahl, Uppsala	**35**
Olof Böhlmark, Borås	**30**
Nils Blom, Hofors	**27**
Charles Soldin, Tunafors	**23**
Ingvar Bergqvist, Hälsingborg	**22**
Gustaf Andersson, Norrköping	**20**

Rättelse — Karlstad vann!

Genom ett beklagligt missförstånd hade ett fel insmugit sig i resultatlistan från norra polocupen, vilken var införd i föregående nummer av Simsport. Matchen Eskilstuna—Uppsala slutade ej 6—4 utan 4—6. Detta innebär, att Eskilstuna går förlustig slutsegern, vilken i stället tillfaller Karlstad.

Tabellen skall ha följande slutgiltiga utseende:

Karlstad	6	5	0	1	41—19	10
Eskilstuna	6	4	0	2	37—19	8
Uppsala	6	3	0	3	24—22	6
Karlskoga	6	0	0	6	9—51	0

Vi gratulerar värmlänningarna i efterskott och tillönskar dem fortsatt framgång!

PM för 1952

Officiella organ

för Svenska Simförbundet är oförändrat Svensk Idrott och Idrottsbladet.

SM i vattenpolo

Spelas enligt seriesystem, Div. I och II. Segraren i Div. I får titeln svensk mästare.

Med anledning av att de olympiska simtävlingarna i Helsingfors pågår 25/7—2/8 har Div. I förlagts till tiden 29/6—20/7. Olägenheten med denna tidiga och hopträngda serie får väl uppvägas av att polospelarna träna och kvalificera sig för OS. Div. II spelas under tiden 1/7—10/8.

Anmälningstiden för Div. I utgick den 30/5 och för Div. II den 10/6. Fullständiga matchordningen återges på annan plats i detta nummer av Simsport.

Förutom Div. I och II ordnas genom distriktens försorg, på förslag från Simförbundet, Div. III-serier, där segraren i varje grupp äger rätt att kvalificera sig för deltagande i 1953 års Div. II-serie.

SM i kombinerade höga hopp

för såväl damer som herrar har fastställts att äga rum den 20/7 enligt program som framgår av meddelande i Simsport nr 1 i år, sid. 14.

Föreningar som önska arrangera dessa mästerskapstävlingar skall senast den 20/6 göra ansökan härom till förbundet.

Reseersättning utgår efter ansökan enligt samma normer som vid stora SM.

SM i simning och hopp

— stora SM — är förlagda till Kalmar den 15—17 augusti. Den sena tidpunkten är också föranledd av OS.

Fullständiga tävlingsprogrammet återges i nästa nummer av Simsport i samband med inbjudan till tävlingarna.

Kretsmästerskapen.

Dessa mästerskap är tills vidare inställda.

Norrländska simmästerskapen

anordnas i år, sedan de berörda norrländska distrikten hörts, den 3/8 i Kramfors med Kramfors IF som arrangör. Programmet vid dessa mästerskap blir detsamma som vid tidigare Kretsmästerskap (se Mästerskapsbestämmelserna sidan 104).

Anmälan om deltagande sändes till Kramfors IF, som utfärdar inbjudan till tävlingarna i förbundets officiella organ före den 20/7.

Svenska Simförbundet betalar efter ansökan reseersättning tur och retur III. klass från hemorten för 3 deltagare från vardera distrikt. Ev. reseersättning utöver detta prövas av förbundet efter tävlingarna.

Distriktsmästerskapen.

Distriktsförbunden äger skyldighet att själva eller genom ansluten förening anordna DM i de grenar, i vilka svenskt mästerskap är instiftat. Önskar distrikt icke anordna någon eller några av där upptagna grenar skall ansökan om dispens göras hos Svenska Simförbundet.

Att observera är att viss avvikelse fastställts i förhållande till SM-programmet. Försåvitt distrikt icke anser att DM i lagsim 4×200 meter kan genomföras lämnar Simförbundet efter ansökan dispens att i stället ordna DM i lagsim 4×100 meter.

Distrikt äger efter avgörande anordna DM i hopp enligt de förenklade programmen, vilka finnas införda i Simsport nr 1, sid. 14.

Förening som anordnar DM eller JDM erinras om att enligt Simförbundets stadgar tävlingsledaren vid DM och JDM ovillkorligen måste vara godkänd I klass funktionär i simning.

Distriktstävlingarna bör äga rum under andra hälften av juli. Tävlingsprotokoll, undertecknade av tävlingssekreterare, skall insändas till Svenska Simförbundet före augusti månads utgång.

DM för juniorer (JDM).

Distriktsmästerskapstävlingar skall anordnas för såväl flickor som pojkar i följande grenar:

100 m. frisim, 400 m. frisim, 100 m. ryggsim, 200 m. bröstsim, lagsim 4×100 m. frisim eller 3×100 m. olika simsätt enligt beslut av DF, kombinerade höga hopp (samma program som för DM), sviktbopp från 1 m. (se Simsport nr 1, sid. 13), samt för pojkar dessutom vattenpolo.

Distrikt, som icke önskar anordna någon av dessa grenar, skall hos Simförbundet söka dispens härför.

Lågsviktstävlingen är mycket viktig med tanke på uppbyggandet av simhoppningen på bredden i landet. Propagera därför gärna för träning i grenen bland ungdomen.

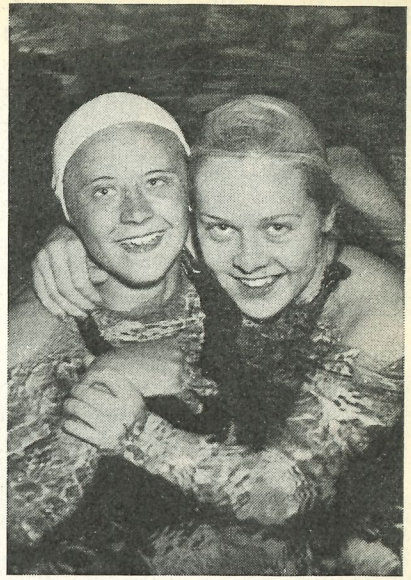

Judit Temes och Marianne Lundquist kramar om varandra efter duellen i Sportpalatset, som ungerskan vann. Några veckor senare fann svenskan storformen på 400 meter.

Kungörelser.

Det erinras om att förening eller simdistrikt, som arrangerar DM eller JDM, i enlighet med RF:s be-

stämmelser ovillkorligen är skyldiga att i rätt tid kungöra dag, tid och plats för dessa tävlingar i RF:s officiella kungörelseorgan, Svensk Idrott.

Distriktsrekord.

Föreningar och simdistrikt erinras om bestämmelserna för godkännande av distriktsrekord (se regelboken).

Funktionärer och domare.

Alla funktionärer och domare skall vara godkända för att få tjänstgöra vid simtävling.

Ansökan om sådant godkännande skall göras varje år hos distriktssimorganisationen och godkännandet gäller från 1 juni till 31 maj året därpå.

Simningens dag och simborgarmärket.

Simningens dag är fastställd till söndagen den 6 juli. Administrationen handhas liksom tidigare av Simfrämjandet, vilken organisation i god tid kommer att tillställa föreningarna (tidigare arrangörer) allt material, som erfordras för reklam, rekvisition av simborgarmärket etc.

Föreningarna rekommenderas emellertid redan nu att börja planera för simborgarmärkesprov.

Olympiska spel.

OS i Helsingfors har sitt simprogram förlagt till tiden 25/7—3/8.

Olympiska uttagningstävlingar.

Förbundets olympiauttagningstävlingar arrangeras som följer:

I. 20/6:

Forsgrénska badet, Stockholm:
- Höga hopp, herrar, mästerskapsprogrammet;
- Svikthopp, herrar, mästerskapsprogrammet;
- Svikthopp, damer, mästerskapsprogrammet.

22/6 och 24/6 Gimo resp. Österbybruk:
- Höga hopp, herrar, mästerskapsprogrammet;
- Svikthopp, herrar, mästerskapsprogrammet;
- Svikthopp, damer, mästerskapsprogrammet.

II. 28/6 Sportpalatset Stockholm:
200 m. frisim, herrar;
200 m. bröstsim, herrar;
100 m. frisim, damer;
100 m. ryggsim, damer;
200 m. bröstsim, damer.

29/6 Sportpalatset, Stockholm:
(för ev. komplettering).
100 m. frisim, herrar;
400 m. frisim, herrar;
100 m. fjärilsim, herrar;
100 m. fjärilsim, damer;
200 m. frisim, damer;
400 m. frisim, damer;
200 m. ryggsim, damer.

Reseersättning utgår enligt 3 kl. järnväg tur och retur till samtliga deltagare som kvalificerar sig till OS. I övrigt kan resebidrag utgå efter särskild prövning. Skriftliga anmälningar skall vara Svenska Simförbundet tillhanda senast I) den 16/6 resp. II) den 25/6.

UNGRARNA KOM, SÅG OCH SEGRADE

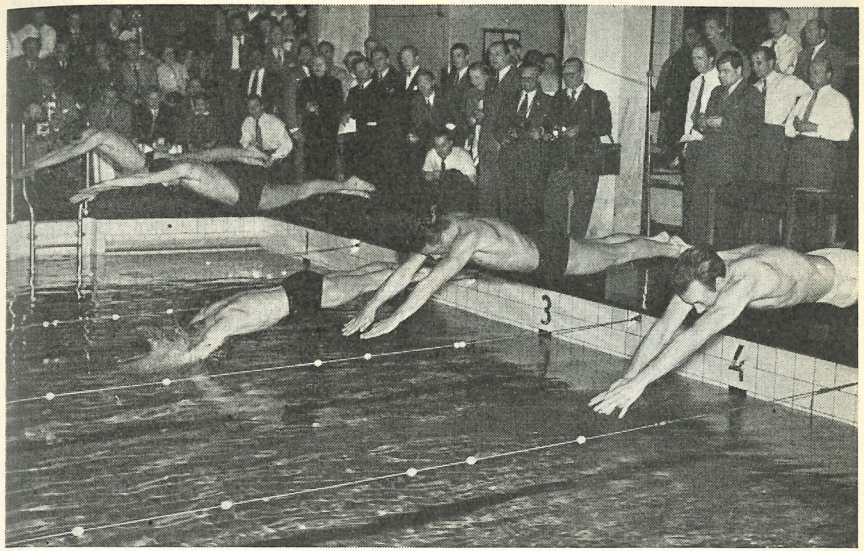

Starten har gått för simmaårets hittills intressantaste duell, 100-metersloppet mellan Géza Kádás och Göran Larsson. Det är som synes trångt på startplatsen. De tävlande är fr. v.: Håkan Westeson, Poseidon, Tumpek, Ungern, Göran Larsson, SKK, Kádás, Ungern och Tore Synnerholm, Neptun.

DE UNGERSKA SIMMARNA kom, såg och segrade. Drygt 1.500 personer inramade Sportpalatsets mäktiga 50-metersbassäng söndagskvällen den 4 maj och Forsgrénska badet var fyllt till »sprängningsgränsen» tisdagskvällen den 6 maj. Om de kommit för att få se simning av högsta världsklass fick de sitt lystmäte .

LANDSKAMPEN i vattenpolo vann Ungern med 7—2 i »Sportis» efter överlägset spel. Sveriges olympiska chanser föreföll inte så värst ljusa efter den matchen, men det blev avgjort bättre i Forsgrénska, där svenska sjuan vann efter en kämpastark match med 5—4.

HUVUDDUELLEN mellan Géza Kadas och Göran Larsson vann ungraren med två klara decimeter, trots att vårt svenska olympiahopp gjorde sin hittills bästa tid i Sportpalatset.

LAGSIMNINGEN 4×200 meter resulterade i en klar ungersk triumf, men en svensk ljusglimt var Per-Olof Östrand, som svarade för den bästa individuella tiden, 2.10,8.

Ungerskan Judit Temes vann såväl 100 meter fritt som 100 meter ryggsim med landsmaninnor i kölvattnet, och världsrekordhållarinnan Eva Novák gav Ulla-Britt en nyttig lektion på 200 meter bröstsim. Ryggsimmaren Gyöngyössi var totalt överlägsen svenskarna. Enda svenska triumfen hemfördes i sviktopp av Gunnar »Krusse» Johansson, men där deltog ingen ungrare men väl dansken Gjerding.

Göran Larsson gjorde sin vana trogen ett kämpastarkt lopp, men saknade ork för hela sträckan. Man får hoppas, att han trots den senaste tidens forcerade studiearbete och trots kontroversen med tränaren Prvan kan återfinna fjolårsformen. Starten var som vanligt perfekt och klart bättre än ungrarens. Konkurrenten kom dock snart upp jämsides med svensken och gick in i vändning vid 50 meter med klart försprång. Svensken vände bättre och båda låg lika efter 60 meter. Vid 75 föreföll Göran ligga aningen före, vid 85 var det åter jämn kamp. Det var nu som svenskens krafter tröt och armtag för armtag pressade sig Kádas före. Svensken sluggade, ungraren stilsimmade. Dryga två decimeter skilde vid målkaklet.

I kölvattnet på de stora kämpade Tore Synnerholm tappert mot ungrarna Ipacs och Tumpek. Han slog Ipacs i spurten men lyckades inte trots berömvärd ansträngning nå Tumpek.

Polot i »Sportis».

Ungrarna var klart överlägsna såväl i teknik som kondition och segern var inte för stor i »Sportis». Man såg alltid en mening bakom de ungerska anfallen, vilka i motsats till de svenska ledde fram mot motståndarmålet. Varje man var dessutom sim- och skottsnabb, vilket man tyvärr ej kan säga om svenskarna. Planens klart dominerande spelare var den ungerska centern Szivós. Bevakaren »Lillen» Holm har inte haft så mycket att göra på år och dag och tvingades många gånger ta till väl hårda tag mot ungraren, vilken dock själv inte var lammunge utan gav igen med samma mynt. Den verkliga »vattenbusen» var dock den ungerska backen Vizvári, som knappast skulle fått vara kvar i vattnet, om matchen haft en annan domare.

I det svenska laget gjorde målvakten Rune Öberg en god insats, även om han var rena amatören jämfört med det ungerska fenomenet Antal. Bertil Kempe var för grön och Roland Spångberg på gott och ont. Hellenen är teknisk men på tok för långsam. I kedjan klarade sig centern Bosse Larsson fint i debuten, även om han hade stor otur med målskotten. Yttrarna Julin och Jutner visade endast glimtvis sitt verkliga kunnande.

De ungerska målen gjordes av Szivós 3, Karpati och Martin 2. De svenska av Spångberg och Jutner.

Resultaten i »Sportis»:

Herrar:

100 m. fritt: 1) Géza Kadas, Ungern 58,5; 2) Göran Larsson, SKK 58,6; 3) Tumpek, Ungern 60,2; 4) Tore Synnerholm, Neptun 61,2; 5) György Ipacs, Ungern 61,8; 6) Håkan Westeson, Lund 62,9.

100 m. rygg: 1) Laszlo Gyöngyösi, Ungern 1.11,0; 2) Hans Andersson, Tunafors 1.13,2; 3) Bo Lundberg, SKK 1.14,5.

Damer:

100 m. fritt: 1) Judit Temes, Ungern 1.07,6; 2) Margit Littomeriszky, Ungern 1.09,2; 3) Marianne Lundquist, Neptun 1.09,5; 4) Ingegärd Lindfeldt, Neptun 1.10,6; 5) Maud Berglund, Neptun 1.11,3; 6) Agota Sebö, Ungern 1.12,8.

200 m. bröstsim: 1) Eva Novak, Ungern 2.58,2; 2) Ulla-Britt Eklund, Neptun 3.03,1; 3) Ruth Wester, Neptun 3.11,7; 4) Birgitta Frisack, SKK 3.20,4.

Vattenpolo: Sverige—Ungern 2—7 (1—3).

100 m. rygg: 1) Judit Temes, Ungern 1.17,0; 2) Magda Huniyadfi, Ungern 1.17,7; 3) Ilonka Novak, Ungern 1.19,9; 4) Margareta Westeson, Lund 1.20,9; 5) Birgitta Ljunggren, Norrköping 1.23,8; 6) Vivianne Johansson, Elfsborg 1.26,9.

Sviktopp, herrar: 1) Gunnar Johansson, SKK 157,9; 2) Jacob Gjerding, Danmark 145,5; 3) Frank Landqvist, Karlskoga 137,45.

4×200 m. fritt: 1) Ungern 8.58,4; 2) Sverige 9.03,8.

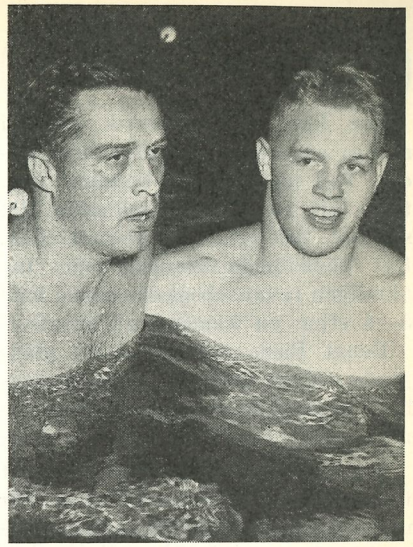

Géza Kádás, den ungerska sprintersimmaren med 1951 års världsbästa tid på 100 meter slog Göran Larsson i deras första möte. Revanschloppet i Helsingfors lovar att bli intressant.

Husqvarna

SVERIGELOPPSPRÖVAD

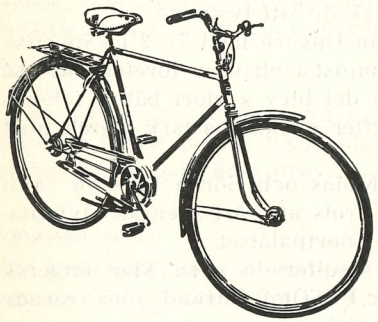

Den kan bli Er - i dag!

Sverigeloppscykeln, idealisk för vardags- och långfärdsåkning, väntar Er hos cykelhandlaren.

REKORD I LAGKAPPEN

Det blev en minnesrik kväll i många avseenden i Forsgrénska badet. Vad man främst kommer ihåg trots att man borde glömma det snarast möjligt var polomatchen. Det dödsdömda svenska laget tog nämligen revansch på ungrarna med 5—4 efter en kämpastark insats.

Bengt Rask var också en glädjande svensk ljuspunkt i det annars helt ungerskdominerande programmet.

Neptunflickorna hade som väntat inte mycket att hämta mot det ungerska landslag, som nyligen satte världsrekord i Moskva. Svenskorna kämpade emellertid tappert och fick som belöning ett nytt svenskt rekord med 4.39,4. Det skulle inte förvåna, om de kvalificerar sig för olympisk start, eggade av denna framgång. I laget simmade Marianne Lundquist 1.10,0 — ungerskan Novak hade 1.07,5 — Ingegärd Lindfeldt 1.10,0 — ungerskan Szöke hade 1.07,9 — Maud Berglund 1.09,4 — — ungerskan Székely hade 1.09,5 — och Ingegärd Fredin 1.10,0 — ungerskan Temes hade 1.07,2.

Göran Larsson hade i Kádas frånvaro ingen svårighet att vinna 100-metersloppet.

400-metersloppen bjöd på överlägsna ungerska triumfer. Eva Novák presterade årets världsbästa tid 5.18,1 på damsidan efter ett överlägset lopp, där hon simmade säkert som ett precisionsur. 100 m 1.11,8, 200 m 2.31,3, 300 m 3.52,5.

Poloslagsmål.

Man var beredd på en ruffig poloduell eftersom den trånga bassängen faktiskt inbjuder till den för spelet så farliga trängseln. Det blev långt värre än vad man väntat, beroende på att domaren inför det hårda trycket tappade koncepterna.

Det svenska laget var en positiv överraskning. Främst då försvaret, där Roland Spångberg gjorde en jätteinsats. Han revanscherade sig stort för sina tidigare tama insatser i vår och var i särklass planens bästa spelare. Även Stig Johansson gjorde en charmant match och »Lillen» Holm, som dock spelar på gränsen till det regelvidriga, höll fint. Källqvist i målet kan inte lastas för de ungerska fullträffarna. Kedjan klaffade inte särskilt bra.

Målen: Stig Johansson 2, Spångberg, Bo Larsson, Branelius. Ungern: Azivos 2, Sveda, ett svenskt självmål av Branelius.

Resultat:

4×100 m fritt, damer: 1) Ungern 4.32,3, 2) Sverige I 4.39,4 (nytt svenskt rekord), 3) Sverige II 4.55,0. I Sverige I simmade neptunflickorna Marianne Lundquist, Ingegärd Lindfeldt, Maud Berglund och Ingegärd Fredin i nämnd ordning.

100 m fritt, herrar: 1) Göran Larsson, SKK 57,6, 2) Lars Svantesson, Elfsborg 59,5, 3) György Ipacs, Ungern 59,6; 4) Tore Synnerholm, Neptun 60,8, 5) Laszlo Gyöngyösi, Ungern 60,8.

200 m bröst, herrar: 1) Bengt Rask, SKK 2.41,5, 2) György Tumpek, Ungern 2.42,0,

Göran Larsson slog Östrand.

Svenska Simförbundet hade den 17 maj ett olympiskt prov på 100 meter frisim för herrar och 100 meter frisim för damer i Sportpalatset. På den förra sträckan inträffade den sensationen, att den färske rekordslagaren Per-Olof Östrand, Elfsborg, fick se sig spurtbesegrad av Göran Larsson, SKK. Tiderna var av högsta internationella klass eller resp. 2.10,9 och 2.11,6. De närmaste platserna belades av Lars Svantesson, Elfsborg, Karl-Erik Mogren, SKK, och Tore Synnerholm, Neptun. Tiderna var resp. 2.16,7, 2.16,9 och 2.17,0. I damloppet segrade Ingegärd Fredin, Neptun, före klubbkamraterna Maud Berglund och Ingegärd Lindfeldt. Tiderna var resp. 1.09,6, 1.10,8 och 1.12,8.

3) Sander Utassi, Ungern 2.42,2, 4) Bo Eriksson, Hellas 2.48,2, 5) Bengt Uhlin, SKK 2.48,3, 6) Åke Lind, Enköping 2.56,2.

200 m bröst, damer: 1) Eva Szekely, Ungern 2.51,6, 2) Ulla-Britt Eklund, Neptun 3.02,8, 3) Magda Huniyadfi, Ungern 3.07,3, 4) Ruth Wester, Neptun 3.08,0, 5) Birgitta Frisack, SKK 3.17,6.

400 m fritt, damer: 1) Eva Novak, Ungern 5.18,1 (hennes mellantid på 300 m, 3.53,6 är nytt ungerskt rekord), 2) Ageta Sobö, Ungern 5.26,6, 3) Marianne Lundqvist, Neptun 5.31,9, 4) Åsa Svensson, Elfsborg 5.38,7, 5) Liselott Johansson, Elfsborg 5.39,5.

400 m fritt, herrar: 1) György Czordas, Ungern 4.48,0, 2) Imre Nyeki, Ungern 4.49,3, 3) Gusztav Kettecy, Ungern 4.53,3, 4) Håkan Westeson, Lund 5.02,0, 5) Bo Larsson, Neptun 5.03,1.

Höga hopp, herrar: 1) Toivo öhman, SKK 134,90, 2) Jacob Gjerding, Danmark 134,61.

Vattenpolo: Sverige—Ungern 5—4 (3—1).

Poloserierna

Division I.

29/6	Neptun—SKK
1/7	Neptun—Hellas
3/7	Polisen—SKK
5/7	Elfsborg—Neptun
6/7	Ran—Neptun
6/7	SKK—Hellas
8/7	Elfsborg—Polisen
10/7	Polisen—Hellas
10/7	Ran—Elfsborg
12/7	Hellas—Ran
13/7	Polisen—Ran
16/7	Neptun—Polisen
19/7	SKK—Elfsborg
20/7	Hellas—Elfsborg
20/7	Ran—SKK.

Division II.

1/7	Sirius—NKK
4/7	Hofors—Västerås
5/7	NKK—Jönköping
6/7	Tunafors—Jönköping
6/7	NKK—S 02
8/7	Sirius—Hofors
11/7	Hofors—Tunafors
11/7	Västerås—NKK
12/7	S 02—Sirius
13/7	Jönköping—Sirius
15/7	Tunafors—NKK
16/7	S 02—Jönköping
18/7	Sirius—Tunafors
19/7	S 02—Västerås
20/7	Jönköping—Västerås
2/8	Hofors—S 02
3/8	Tunafors—S 02
5/8	Västerås—Tunafors
8/8	Västerås—Sirius
9/8	NKK—Hofors
10/8	Jönköping—Hofors

DANSKORNA FORTFARANDE BÄST...

Årets första svensk-danska simlandskamp i Forsgrénska badet i Stockholm den 18 maj slutade med en klar dansk seger. Gästerna lade sålunda beslag på 41 poäng mot 32 och tillät blott svensk seger i en av de sex grenarna, herrarnas 100 m frisim, där Göran Larsson noterade fina 57,2 och där även Lars Svantesson slog nävén i kaklet före bäste dansken. I övrigt var det som sagt danskt i täten, men svenska glädjeämnen saknades dock ej, bl. a. i form av två svenska damrekord på 400 m. frisim och 4×100 m. samma simsätt. För kvällens tredje rekordnotering svarade den unge dansken Knud Gleie, som åter förbättrade sin bästa tid på 200 m. bröstsim.

Det började med svensk ledning, 8—3, i herrarnas 100 m. frisim, och Sverige höll täten också över andra grenen, trots att Mette Ove-Petersen

Marianne Lundquist slog olympiaettan.

var snabbast på 400 m. frisim. Marianne Lundquist släppte dock inte danskan före sig förrän på allra sista tampen och sedan hon bättrat sitt personliga och svenska rekord med 8,4 sek., vilket räckte till en andraplats, före bl. a. olympiska segrarinnan Greta Andersen. Damernas 200 m. bröstsim vanns av Jytte Hansen, vars ortodoxa simsätt visade sig ge bättre tid än Ulla-Britt Eklunds fjärilsim, och därmed var Danmark framme i ledningen, som man sedan aldrig släppte ifrån sig. Damernas ryggsim gav dubbelseger för gästerna, och även i herrarnas 200 m. bröstsim blev det triumf för den ortodoxa stilen, demonstrerad av Knud Gleie, som slog det svenska hoppet Bengt Rask med sju tiondelar. Landkampens sista gren, damernas 4×100 meter frisim, blev

(Forts. å sid. 101)

SÖDERBERG & HAAK AB, Göteborg

TRÄSKYDDA

badbryggan och hoppställningen

med

HÅBINOL

det högeffektiva träkonserveringsmedlet

SÖDERBERG & HAAK AB, Göteborg

...MEN SVENSKORNA KOMMER

Margareta Westeson slog Gerda Olsen.

Det blev ingen svensk sim-revansch i Frederiksbergs Svømmehal på Kristi Himmelfärdsdag (22 maj). Danmark vann åter, men segermarginalen krymptes från söndagens nio poäng till fem, d. v. s. facit blev 39—34, och mot en svensk seger i Stockholm blev det nu två. Samt ytterligare två svenska rekord, det ena genom Margareta Westeson, som för första gången kom under 1.18 på 100 m. ryggsim och vann grenen, det andra genom Ulla-Britt Eklund, som dock icke lyckadse ta revansch på »ortodoxa» Jytte Hansen i det inledande bröstsim 200 m. 2.57,5 hade danskan, medan Ulla-Britt, som fick dålig start, kom jämt sekunden efter, sänkande sitt eget rekord med tre tiondelar.

I damernas ryggsim, som följde därnäst, var Margareta Westeson nu med, och mot henne räckte inte i Stockholm segrande Gerda Olsen. Så mycket mindre som den 16-åriga lundatösen pressade sitt eget svenska rekord med en jämn halv sekund till 1.17,7. Sedan var det emellertid danskt igen med dubbelseger för Ragnhild Hveger och Mette Ove-Petersen på 100 m. frisim, tredje platsen delade Marianne Lundquist och Greta Andersen, samt ny dansk triumf på 4×100 m., där inget av lagen kom i närheten av tiderna i Forsgrénska badet.



Danskan Jytte Hansen och svenskan Ulla-Britt Eklund tackar varandra för god kamp. Jytte var bäst denna gång trots att Ulla-Britt pressade sitt svenska rekord på 200-metersdistansen.

Herrgrenarna delades åter lika, och det blev sålunda dubbelt svenskt på 400 m. frisim, trots att P. O. Östrand inte var med, men i bröstsim 200 m. var det ingenting att göra åt Knud Gleie, som i sjukskrivne Bengt Rasks frånvaro vann en ganska komfortabel seger före de båda svenskarna. Landskampen bjöd även på ett danskt rekord, i det att Erik Christophersen underskred den 16 år gamla toppnoteringen i 400 m. frisim med en jämn sekund. Vilket, som redan sagts, dock inte räckte till mer än tredje plats.

(Forts. å sid. 101)

—— ALLSVENSKA SIMSERIEN ——

GRUPP I.

Seniorer 200 m frisim.

1.	IF Elfsborg	4.179,5	15.310,3
2.	Sim- & IK Hellas ..	3.541,4	14.323,0
3.	Upsala SS	3.461,5	13.216,9
4.	Helsingborgs SS	3.250,7	13.192,6
5.	Jönköpings SLS	3.446,8	12.866,3

Individuellt: 1) Per Olof Östrand, IF Elfsborg 2.09,4; 2) Olle Johansson, IF Elfsborg 2.15,8; 3) Bror Ebbe Andersson, IF Elfsborg 2.18,9; 4) Hans Hellbrand, IF Elfsborg 2.20,8; 5) Leif Gellberg, Helsingborgs SS 2.23,6; 6) Per Olof Olsson, Sim- & IK Hellas 2.25,5; 7) Lennart Svensson, Jönköpings SLS 2.26,9; 8) Rune Gustavsson, Sim- & IK Hellas 2.27,1; 9) Göran Claesson, Upsala SS 2.27,3; 10) Karl-Otto Modin, Upsala SS 2.28,3.

A-juniorer 200 m frisim.

1.	SK Poseidon	3.689,8	14.377,0
2.	IF Elfsborg	3.737,3	14.175,9
3.	Sim- & IK Hellas ..	3.531,2	13.752,3
4.	Helsingborgs SS ..	3.148,4	12.239,0
5.	östersunds SS	3.057,2	11.543,3
6.	IF Castor	2.718,6	11.206,6
7.	Jönköpings SLS ..	2.780,1	11.081,0
8.	SK Neptun	2.697,8	10.708,1
9.	Trelleborgs SS	2.289,5	10.454,0
10.	Bodens BK	2.663,9	10.073,0
11.	Karlskrona SS	1.289,0	6.527,8
12.	Sthlmspolisens IF.	486,9	1.856,8

Individuellt: 1) Lars Svantesson, IF Elfsborg 2.15,2; 2) Håkan Westesson, SK Poseidon 2.17,4; 3) Arne Hedén, IF Elfsborg 2.22,3; 4) Bertil Ohlsson, Helsingborgs SS 2.23,8; 5) Björn Branelius, Sim- & IK Hellas 2.24,3; 6) Jan Andsberg, SK Poseidon 2.24,6; 7) Allan Blomqvist, SK Neptun 2.25,6; 8) Bernt-Åke Carlsson, Jönköpings SLS 2.25,6; 9) Sture Antonsson, IF Elfsborg 2.26,2; 10) Lennart Brock, SK Poseidon 2.27,5.

B-juniorer 100 m frisim.

1.	Jönköpings SLS ..	3.105,6	11.837,6
2.	SK Neptun	3.194,6	11.294,5
3.	IF Elfsborg	3.056,8	10.788,0
4.	Karlstads SS	3.185,3	10.614,3
5.	Helsingborgs SS ...	2.835,0	10.548,9

NEPTUN BÄSTA KLUBB

6.	Trelleborgs SS	2.886,4	10.456,6
7.	Sim- & IK Hellas ..	2.944,7	10.341,3
8.	Nyköpings SS	2.910,1	10.185,3
9.	Karlskrona SS	2.746,5	9.889,9
10.	Bodens BK	2.152,4	7.136,6
11.	Sthlmspolisens IF.	1.997,4	7.117,8
12.	Ängby SS	1.062,4	5.448,3

Individuellt: 1) Bo Larsson, SK Neptun 1.03,2; 2) Hans Lindström, SK Neptun 1.05,2; 3) Åke Hansson, Karlstads SS 1.05,9; 4) Clenn Junefelt, Jönköpings SLS 1.06,0; 5) Jan Torstensson, IF Elfsborg 1.06,0; 6) Sten-Åke Nyrén, Karlstads SS 1.06,6; 7) Ove Andersson, Nyköpings SS 1.06,9; 8) Roy Söderberg, IF Elfsborg 1.08,0; 9) Lars Nilsson, Sim- & IK Hellas 1.08,4; 10) Sune Lundgren, Nyköpings SS 1.08,6.

Damer, seniorer 400 m frisim.

1.	SK Neptun	1.478,5	10.195,2

Individuellt: 1) Britt-Marie Andersson, SK Neptun 6.41,0; 2) Anita Lindwall, SK Neptun 6.41,5.

Flickor, A-juniorer 400 m frisim.

1.	SK Neptun	3.279,3	12.345,0
2.	Norrköpings KK ..	2.702,7	12.341,4
3.	IF Elfsborg	3.233,2	11.312,4
4.	Helsingborgs SS	2.022,3	10.229,4
5.	Bodens BK	2.508,8	8.842,5
6.	Karlskrona SS	661,3	2.501,7

Individuellt: 1) Lise-Lotte Jonasson, IF Elfsborg 5.50,0; 2) Vivi-Anne Johansson, IF Elfsborg 5.52,0; 3) Birgitta Ljunggren, Norrköpings KK 6.05,6; 4) Ebba Haglund, SK Neptun 6.16,4; 5) Kerstin Andersson, SK Neptun 6.16,8; 6) Kerstin Åkerlind, SK Neptun 6.19,5; 7) Eva Rosdahl, Helsingborgs SS 6.31,3; 8) Florence Johansson, SK Neptun 6.32,0; 9) Ingrid Björk, IF Elfsborg 6.49,8; 10) Giggi Sundholm, Bodens BK 6.58,0.

Flickor, B-juniorer 50 m frisim.

1.	SK Neptun	2.762,3	11.775,1
2.	Nyköpings SS	2.383,5	9.660,1
3.	Jönköpings SLS	2.306,3	9.190,9
4.	Karlskrona SS	2.072,5	7.009,0
5.	Ängby SS	1.731,5	6.903,5
6.	Bodens BK	—	5.601,8

Individuellt: 1) Kersti Abrahamsson, SK Neptun 0.35,2; 2) Iréne Pettersson, Jönköpings SLS 0.35,4; 3) Marianne Lindberg, Nyköpings SS 0.35,6; 4) Louise Fougstedt, SK Neptun 0.35,8; 5) Inga-Britt Hedström, SK Neptun 0.35,8; 6) Anita Hellström, SK Neptun 0.38,0; 7) Dagmar Herbst, Nyköpings SS 0.38,3; 8) Anne Mari Aghed, Karlskrona SS 0.38,5; 9) Gunilla Fridh, Karlskrona SS 0.39,5; 10) Sonja Gustavsson, Jönköpings SLS 0.40,7.

GRUPP II.

Herrar, A-juniorer 200 m frisim.

1.	Limhamns SS	2.745,9	11.751,7
2.	Motala SS	2.629,0	9.834,8
3.	SK Ran	2.225,2	8.974,2
4.	Katrineholms SS ..	2.200,9	8.690,1
5.	Sala SS	2.708,3	8.152,8
6.	Umeå SS	2.082,4	6.287,3

Individuellt: 1) Jan Höög, Motala SS 2.21,3; 2) Karl-Ove Karlsson, Sala SS 2.30,5; 3) Hans Ekman, Limhamns SS 2.31,1; 4) Sven Lindholm, Umeå SS 2.35,9; 5) Leif Petersson, Limhamns SS 2.43,9; 6) Bo Conradsson, Umeå SS 2.47,2; 7) Lennart Dahlström, Sala SS 2.52,0; 8) Bertil Persson. SK Ran 2.52,0; 9) Raul Eklund, Sala SS 2.58,4; 10) Bo Liljeholm, Limhamns SS 2.59,8.

Herrar, B-juniorer 100 m frisim.

1.	Västerås SS	3.106,5	11.492,4
2.	Umeå SS	3.118,0	10.435,2
3.	SK Ran	2.857,5	10.255,2
4.	Limhamns SS	2.832,4	10.031,9
5.	Katrineholms KK ..	2.452,2	9.414,8
6.	Motala SS	2.226,3	8.274,2
7.	Sala SS	2.060,2	7.931,3

Individuellt: 1) Lars Edstedt, Umeå SS 1.01,7; 2) Roar Olsen, SK Ran 1.04,9; 3) Gert Lundin, Västerås SS 1.07,0; 4) John Stinesson, Västerås SS 1.08,0; 5) P. O. Hjerpe, Västerås SS 1.10,2; 6) K. I. Jonsson, Umeå SS 1.10,2; 7) Jan Axel Ohlsson, Limhamns SS 1.10,8; 8) Charles Quick, SK Ran 1.11,9; 9) Jan Borg, Västerås SS 1.12,0; 10) Jan Olof Eden, Limhamns SS 1.12,0.

Motalabelöning

En sällsynt utmärkelse erhöll studeranden Bo Lindén vid Motala Simsällskaps årsmöte. Han tilldelades då sällskapets stora silvermedalj för den vackra räddningsbragd han utförde i Hårstorpssjön den 24 januari. Vid årsmötet omvaldes Gösta Rodell till ordförande. Sällskapet redovisar f. n. 212 medlemmar.

Flickor, A-juniorer 400 m frisim.

1.	Limhamns SS	3.290,5	12.108,0
2.	Katrineholms SS ..	2.335,4	9.721,0
3.	Umeå SS	2.193,3	7.477,1
4.	Sala SS	—	2.133,8

Individuellt: 1) Monica Peters, Limhamns SS 5.54,0; 2) Doris Törnegren, Limhamns SS 6.08,1; 3) Margareta Nystedt, Umeå SS 6.24,0; 4) Gertrud Lindberg, Limhamns SS 6.36,0; 5) Dorothy Lindhe, Katrineholms SS 6.42,0; 6) Görel Brorsson, Umeå SS 6.49,0; 7) Barbara Peters, Limhamns SS 6.51,3; 8) Carin Sundström, Umeå SS 7.00,0; 9) Ulla Abrahamsson, Katrineholms SS 7.33,3; 10) Birgitta Malmqvist, Katrineholms SS 7.35,0; 11) Monica Claesson, Katrineholms SS 7.46,0.

Flickor, B-juniorer 50 m frisim.

1.	Limhamns SS	2.734,7	10.687,7
2.	Västerås SS	2.497,2	9.740,7
3.	Motala SS	1.637,1	7.599,9

Individuellt: 1) Majvi Jönsson, Limhamns SS 0.34,6; 2) Gunilla Sam Persson, Limhamns SS 0.35,8; 3) Lena Andersson, Limhamns SS 0.36,0; 4) Eva Haeffner, Västerås SS 0.36,2; 5) Anita Hammarbäck, Västerås SS 0.37,2; 6) Jane Jansson, Västerås SS 0.39,3; 7) Astrid de Sharengrad, Limhamns SS 0.39,4; 8) Barbro Gustafsson, Västerås SS 0.39,7; 9) Anne-Marie Rodell, Motala SS 0.42,1; 10) Mona Ljungström, Motala SS 0.45,2; 11) Maj Ljungström, Motala SS 0.51,1; 12) Margareta Fohlin, Motala SS 0.51,2.

GRUPP III.

Herrar, seniorer 200 m frisim.

1.	Kalmar SS	3.736,3	14.200,6
2.	SK Göteborg	3.634,7	14.006,9
3.	Göteborgs KK	3.022,6	12.550,8
4.	Varbergs Gym- & IF	3.054,2	11.709,5
5.	Sundsvalls SS	1.450,2	9.570,4
6.	Enköpings Allm. IF	—	4.571,0
7.	Landskrona SS	—	2.452,9

Individuellt: 1) Per Asklund, SK Göteborg 2.16,6; 2) Evert Johansson, Kalmar SS 2.16,9; 3) Arne Zidén, Kalmar SS 2.24,2; 4) Ingvar Arvidsson, Göteborgs KK 2.24,5; 5) Paul Johansson, Kalmar SS 2.24,6; 6) Milles Cleasson, SK Göteborg 2.24,8; 7) Bo Zachrisson, SK Göteborg 2.29,0; 8) Sören Andreasson, Kalmar SS 2.30,6; 9) Karl Olof Weddig, Varbergs GoIF 2.31,8; 10) Eje Hansson, Sundsvalls SS 2.32,7.

Herrar, A-juniorer 200 m frisim.

1.	Skellefteå SK	3.863,3	14.544,3
2.	Göteborgs KK	3.068,2	12.068,7
3.	Kalmar SS	2.893,2	10.793,9
4.	Sundsvalls SS	1.227,0	9.116,9
5.	Landskrona SS	—	5.735,1
6.	Enköpings Allm. IF	—	4.788,5

Individuellt: 1) Rolf Olander, Skellefteå SK 2.11,0; 2) Bengt Zachrisson, Skellefteå SK 2.20,7; 3) Ingvar Andersson, Göteborgs KK 2.24,9; 4) Curt Furberg, Skellefteå SK 2.26,4; 5) Gunnar Björklund, Skellefteå SK 2.29,9; 6) Peter Wahledow, Kalmar SS 2.40,0; 7) Lars Erik Paulsson, Göteborgs KK 2.41,2; 8) Åke Högsell, Kalmar SS 2.42,3; 9) Ove Floberg, Göteborgs KK 2.43,4; 10) Sören Olsson, Kalmar SS 2.45,0.

Herrar, B-juniorer 100 m frisim.

1.	Kalmar SS	3.056,7	11.366,8
2.	Varbergs GoIF	2.699,6	9.823,9
3.	SK Göteborg	2.574,0	9.156,9
4.	Hofors Allm. IF ..	2.498,4	9.131,1
5.	Göteborgs KK	2.321,5	8.557,6
6.	Brännans IF	2.232,4	8.412,0
7.	Huskvarna SLS	1.930,6	8.279,6
8.	Djursholms IF	2.372, 5	7.878,9
9.	Sundsvalls SS	2.004,8	7.622,5
10.	Landskrona SS	—	5.490,0
11.	Enköpings Allm. IF	—	4.542,0

Individuellt: 1) Sven-Birger Peterson, Kalmar SS 1.08,2; 2) Astor Möller, Varbergs GoIF 1.08,4; 3) Sigvard Lindström, Hofors AIF 1.08,7; 4) Ingemar öberg, Kalmar SS 1.09,1; 5) Rolf Friberg, Huskvarna SLS 1.09,6; 6) Göran Hall, SK Göteborg 1.09,8; 7) Thomas Olsson, Kalmar SS 1.10,0; 8) Kent Schönström, SK Göteborg 1.11,9; 9) Roland Cras, Kalmar SS 1.12,0; 10) Lars-Olof Andersson, Varbergs GoIF 1.14,3; 11) Magnus Lagerman, Djursholms IF 1.14,3.

Flickor, seniorer 100 m frisim.

1.	SK Najaden	2.810,8	11.990,0
2.	Kalmar SS	2.854,2	11.259,8
3.	Brännans IF	2.286,5	9.889,3
4.	Landskrona SS	—	1.945,3
5.	Enköpings Allm. IF	—	1.356,8

Individuellt: 1) Siv Petersson, Kalmar SS 1.16,9; 2) Ellen Hedlund, Brännans IF 1.17,1; 3) Maj-Britt Helin, SK Najaden 1.22,6; 4) Ingela Carlsson, SK Najaden 1.23,0; 5) Kerstin Pettersson, SK Najaden 1.23,1; 6) Siv Persson, Kalmar SS 1.24,1; 7) Kerstin Sundås, Kalmar SS 1.25,0; 8) Solveig Skog, SK Najaden 1.25,4; 9) Britta Lidblom, Kalmar SS 1.26,6; 10) Marja Karlström, Brännans IF 1.35,4; 11) Elisabeth Elfström, Brännans IF 1.42,3; 12) Ingrid Hyttsten, Brännans IF 1.43,7.

Flickor, A-juniorer 100 m frisim.

1.	SK Najaden	3.037,1	12.681,8
2.	Kalmar SS	3.120,6	11.855,2
3.	Skellefteå SK	2.603,3	10.652,3
4.	Varbergs GoIF	2.592,3	10.603,2
5.	Huskvarna SLS	1.790,7	6.153,4
6.	Landskrona SS	—	1.289,7
7.	Enköpings Allm. IF	—	390,6

Individuellt: 1) Anita Andersson, SK Najaden 1.10,0; 2) Birgit Berggren, SK Najaden 1.13,6; 3) Britt Kaldner, Kalmar SS 1.17,9; 4) Elisabeth Millbourn, Kalmar SS 1.18,5; 5) Berit Gustafsson, Kalmar SS 1.20,0; 6) Anita Johansson, Varbergs GoIF 1.20,2; 7) Stina Bergengren, Skellefteå SK 1.20,4; 8) Ulla Zachrisson, Skellefteå SK 1.20,4; 9) Ulla Nordén, Kalmar SS 1.20,7; 10) Ingrid Ljunggren, Varbergs GoIF 1.22,3.

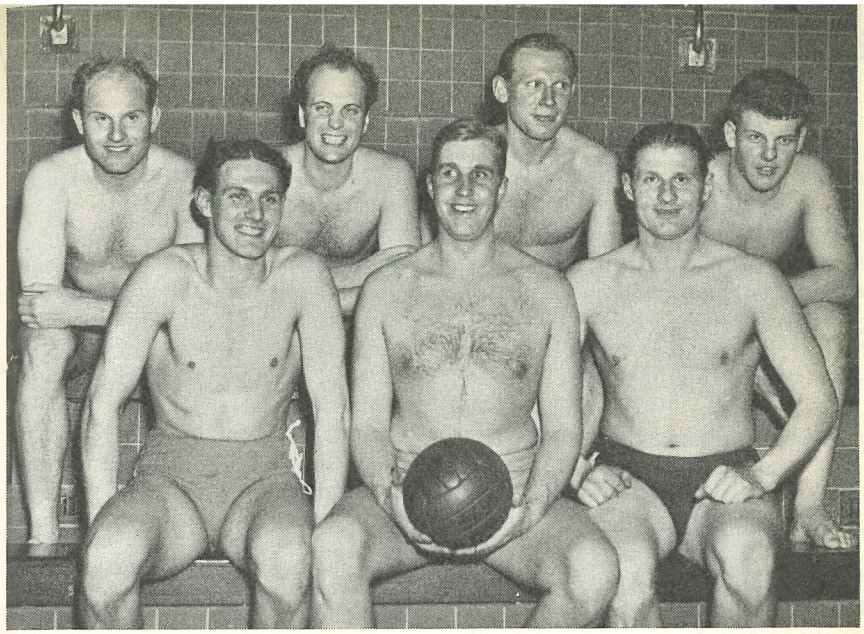

Pressens pololag, som besegrade landslaget vid den med stort intresse motsedda duellen i Sportpalatset, fr. v.: Bo Larsson, Västerås, Bertil Kempe, Norrköping, Hans Hellbrand, Elfsborg, Rune Öberg, Hellas, Thor Henning, Neptun, Arne Jutner, Polisen, Björn Branelius, Hellas.

Flickor, B-juniorer 50 m frisim.

1.	Kalmar SS	2.676,6	10.865,1
2.	SK Najaden	2.457,9	9.805,4
3.	Djursholms IF	2.620,4	9.437,5
4.	Hofors Allm. IF ..	2.134,4	8.782,9
5.	Brännans IF	1.307,3	6.371,5
6.	Landskrona SS	—	4.678,4
7.	Huskvarna SLS	—	2.158,5
8.	Enköpings Allm. IF	—	995,7

Individuellt: 1) Gullan Frosth, Kalmar SS 0.34,8; 2) Kicki Fredberg, Djursholms IF 0.36,1; 3) Britta Högsell, Kalmar SS 0.36,9; 4) Kerstin Rosenberg, Hofors AIF 0.37,0; 5) Berit Long, SK Najaden 0.37,1; 6) Barbro Mannerström, SK Najaden 0.37,1; 7) Kerstin Kruse, Djursholms IF 0.37,3; 8) Lotta Lagerman, Djursholms IF 0.37,5; 9) Lilian Söderman, Kalmar SS 0.37,5; 10) Agneta Huldt, Djursholms IF 0.37,7.

Elfsborg vann tysk lagsimning.

Elfsborgssimmarna försvarade på söndagen den 8 juni fjolårsegern i den internationella lagkappsimningen 4×200 meter om Hamburgs vattenverks vandringspris och vann med tiden 9.14,0.

Det blev aldrig fråga om någon egentlig strid. Konkurrenterna var alltför underlägsna. Tvåan DMG Köpenhamn distanserades med 50 sek. I det svenska laget startade Lars Svantesson med 2.20,4. Bror-Ebbe Andersson fortsatte med 2.22,1, Olle Johansson med 2.17,4 och Per-Olof Östrand avslutade med 2.13,4.

POLOFÖRLUST MOT TYSKARNA

4—2 i Hannover, ruffigt spel.

Det svenska vattenpololandslaget åsamkades sitt första nederlag under sin tyska turné, då de den 8 juni drabbade samman med det tyska landslaget, som vann med 4—2 (3—0). Matchen bjöd på genomgående dålig polo, vilket till stor del kan skyllas på den tyske domaren, som tillät alltför hårt spel.

Tyskarna har oftast kompenserat sin underlägsna snabbhet med hårt spel och gjorde det denna gång ostraffat matchen igenom. Svenskarna kom aldrig loss från sina bevakare och var efter matchen så sönderrivna att de mest liknade zebror. I spelet på planen hade svenskarna ett klart övertag men de sköt illa medan tyskarna speciellt under första perioden fick 75-procentig utdelning på sina skott mot mål — tre av de fyra resulterade nämligen i mål.

Det stod 4—0 till tyskarnas favör innan svenskarna började sin reducering. Centern Bosse Larsson gjorde två smarta mål och ett tredje trodde man var ett faktum då Hasse Hellbrand kom fri och sköt ur idealläge — decimetern vid sidan om målet.

En stor del av den svenska förlusten hade backen Stig Johansson, som inte stod att känna igen från sin granna segermatch i Wupperthal, då han var bäste man på planen. Nu spelade elfsborgaren nervöst och ryckigt samt släppte den farlige tysken Pancke fri vid flera tillfällen. Bäst i laget var Roland Spångberg, »Lillen» Holm och Bo Larsson. Kedjemännen Hellbrand och Jutner tappade tyvärr periodvis det rätta spelhumöret och kunde inte visa sitt verkliga kunnande.

*

— Svenskarna hade varit förtjänta av minst oavgjort resultat, men min uppfattning är, att de är mycket långsammare nu än under tidigare år, framhöll den förre tyske landslagsspelaren Gunst.

— Pojkarna knöt sig i kväll och speciellt Stig Johansson var en besvikelse, ansåg den svenske pololedaren Stig Lindahl.

Synd att vi inte har bröderna Julin med i laget. De behövs, hävdade Gösta Ölander, den svenske förbundssekreteraren.

*

Den första matchen under tysklandsturnén spelades den 6 juni i Bremen, då det svenska landslaget slog en nordtysk kombination med 4—3 (1—2).

Den 7 juni triumferade svenskarna med 7—3 (3—1) över ett stadslag i Wupperthal.

Vid telefonrekvisition

av simmärken av skilda slag från Simförbundet liksom när det gäller förfrågningar angående dessa märken bör användas telefon nr 10 63 92.



Pololandslaget, sådant som det såg ut före det oväntade nederlaget mot Pressen, fr. v.: Åke Julin, Kappis, Erik »Lillen» Holm, Hellas, Roland Spångberg, Hellas, Bertil Jansson, Sirius, Bo Lexander, Hellas, Stig Johansson, Elfsborg, Olle Johansson, Elfsborg.



Sex svenska mästerskap i Oslo

Rolf Olander vann två grenar.

Årets nordiska juniormästerskap i simning, som ägde rum i Oslo den 26—27 april, blev i första hand en dansk-svensk uppgörelse. Alla de 14 titlar som stod på spel gick nämligen till dessa båda länder och fördelningen var så jämn som möjligt, sex individuella segrar till vardera landet och vardera en vinst i lagkapp, för Danmark i herrarnas medley, för Sverige i damernas. Av de individuella titlarna tog flickorna flickorna och pojkarna vardera tre, och det blev alltså 4—3 för Sverige på svärdssidan och samma siffror för Danmark på spinnsidan.

I landskampen, där Finland inte ställde upp, blev det emellertid dansk revansch för fjolårets nederlag i Hälsingborg, och den slutliga rangordningen blev, sedan Danmark första dagen tagit ledningen med 52 poäng mot 47 för Sverige och 23 för Norge, följande: 1) Danmark 100 p.; 2) Sverige 94; 3) Norge 56.

Av första dagens sju grenar vann Sverige fyra och första man på segrarpallen var Bo Larsson, som triumferade i herrarnas 400 m. frisim, där finnen Pentti Ikonen dock länge låg i ledningen, men fick ge sig i spurten. Trots att han åstadkom ett nytt finskt rekord. Svenskt blev det också i damernas fjäril- och ryggsim, där Ulla-Britt Eklund och Margareta Westeson vann klara segrar, men sedan följde dansk dubbelviktoria i herrarnas 200 m. bröstsim, och sedan Frank Landqvist vunnit »en kneben Sejr» i svikthoppet avslutades kvällen med ytterligare två danska segrar, av vilka den första var dubbel. Närmast Mette Ove-Petersen i damernas frisim placerade sig nämligen Rita Larsen, och sporrade härav drog de danska pojkarna en smula överraskande åstad med vinsten i lagkappen.

Söndagen gav omvänt resultat, d. v. s. fyra danska segrar mot tre svenska. Mette Ove-Petersen visade sig snabbast även i damernas långa frisim, där Åsa Svensson dock trängde sig mellan danskorna, och sedan Rolf Olander vunnit det manliga sprintersimmet följde ännu en dansk dubbelseger på 200 m. bröstsim. Även damernas svikthopp gick i dansk favör, och i herrarnas 100 m. bröstsim kom den fjärde och sista danska dubbelsegern. Det var Knud Gleie som säkrade sin andra förstaplats under de båda dagarna, och till kategorien dubbelsegrare sällade sig sedan också Rolf Olander med vinst även i ryggsimmet. Varpå följde damernase avslutande lagkapp, där kvartetten Margareta Westeson (ryggsim 1.20), Ulla-Britt Eklund (fjärilsim 1.24,2), Ruth Wester (bröstsim 1.29,7) och Maud Berglund (frisim 1.10,2) höll undan för danskorna, trots att dessa hade den fruktade Mette Ove-Petersen på sista sträckan.

Flickor:

100 m. frisim: 1) Mette Ove-Petersen, Danmark 1.09,2; 2) Rita Larsen, Danmark 1.11,7; 3) Maud Berglund, Sverige 1.11,8; 4) Anita Andersson, Sverige 1.12,8; 5) Åse Skaslien, Norge 1.14,2; 6) Anneli Haaranen, Finland 1.14,7; 7) Anne Marie Kraby, Norge 1.18,4.

400 m. frisim: 1) Mette Ove-Petersen, Danmark 5.28,7; 2) Åsa Svensson, Sverige 5.39,1; 3) Folby Madsen, Danmark 5.44,6; 4) Ingegärd Lindfeldt, Sverige 5.45,8.

100 m. fjärilsim: 1) Ulla-Britt Eklund, Sverige 1.23,1; 2) Mette Ove-Petersen, Danmark 1.26,5; 3) Britt Marie Andersson, Sverige 1.30,6; 4) Eileen Ward Petersen, Danmark 1.33,7; 5) Alfhild Jacobsen, Norge 1.37,8; 6) Greta Balche, Norge 1.41,1.

200 m. bröstsim: 1) Kirsten Hedegaard, Danmark 3.04,5; 2) Eileen Ward Petersen, Danmark 3.07,3; 3) Ruth Wester, Sverige 3.08,3; 5) Ulla-Britt Eklund, Sverige 3.12,1.

100 m. ryggsim: 1) Margareta Westeson, Sverige 1.18,8; 2) Anneli Haaranen, Finland 1.21,4; 3) Kari Hjorth, Norge 1.22,7; 4) Jette Alkjærsig, Danmark 1.22,8; 5) Rita Nielsen, Danmark 1.23,1; 6) Vivi-Anne Johansson, Sverige 1.25,6; 7) Sölvi Arnesen, Norge 1.28,6.

4×100 m. olika simsätt: 1) Sverige 5.24,1; 2) Danmark 5.27,9; 3) Norge 5.50,2.

Svikthopp: 1) Bende Velin, Danmark 51,98; 2) Gunnel Ageby, Sverige 47,48; 3) Ninna Sörensen, Danmark 47,04; 4) Gudrun Lundvall, Sverige 32,08.

Pojkar:

100 m. frisim: 1) Rolf Olander, Sverige 1.00,3; 2) Pentti Ikonen, Finland 1.01,3; 3) Petur Kristjansson, Island 1.01,9; 6) Jan Andsberg, Sverige 1.02,8.

400 m. frisim: 1) Bo Larsson, Sverige 4.58,6; 2) Pentti Ikonen, Finland 4.59,4 (nytt finskt rekord); 3) Lars Larsson, Danmark 5.05,7; 4) S. G. Carlsson, Sverige 5.06,9; 5) Per Olsen, Norge 5.08,9; 6) Erik Eriksen, Norge 5.09,3; 7) Tage Hald, Danmark 5.16,3.

100 m. fjärilsim: 1) Knud Gleie, Danmark 1.15; 2) Björn Jul. Christiansen, Danmark 1.16,1; 3) Per Olsen, Norge 1.18,7; 4) S. G. Karlsson, Sverige 1.18,9; 5) Glenn Juncfeldt, Sverige 1.20,9.

200 m. bröstsim: 1) Knud Gleie, Danmark 2.45,4; 2) Björn Jul. Christiansen, Danmark 2.51,3; 3) Åke Lind, Sverige 2.53,0; 4) Erik Guldbrandsen, Norge 2.53,1; 5) Jarmo Soinenen, Finland 2.55,6; 6) Buddy Sander, Sverige 3.01,9; 7) Svein Thorstensen, Norge 3.08,7.

100 m. ryggsim: 1) Rolf Olander, Sverige 1.11,4; 2) Rom Pettersen, Norge 1.11,5; 3) Hans Andersson, Sverige 1.13,6.

4×100 m. olika simsätt: 1) Danmark 4.49,0; 2) Norge 4.53,2; 3) Sverige 4.58,9.

Svikthopp: 1) Frank Landqvist, Sverige 58,45; 2) Helge Hansen, Danmark 58,18; 3) Palle Nimb, Danmark 56,59; 4) Per Monsen, Norge 43,58; 5) Erland Hedelin, Sverige 39,92.



MEDALJER PLAKETTER

FÖRENINGSMÄRKEN MED OCH UTAN EMALJ
SKISSFÖRSLAG FRITT PÅ BEGÄRAN

SPORRONG & CO. BOX 7060 STOCKHOLM 7

VÅRA FÖRSTAKLASSDOMARE

Listan över 1-klassfunktionärer och domare för tiden 1 juni 1952 —31 maj 1953 är nu färdig, sedan Simförbundet prövat inkomna ansökningar.

BLEKINGE DISTRIKT:

		Simning	Hopp	Polo
Lantz, Sven, K.	Flottan	1	1	1
Olsson, Gösta	»	1	1	—
Friberg, N., Karlskr.	SS	1	1	—
Hall, Ivar E.,	»	1	1	—
Lindblad, Nils	»	1	1	—
Söderström, K. E.	»	1	1	1
Tigerhielm, R. S.	»	1	—	—

BOHUSLÄN-DALS DISTRIKT:

		Simning	Hopp	Polo
Andersson, B., Uddevalla		1	1	—
Bohlin, Ebbe	»	1	—	—
Bohlin, Elis	»	1	—	1
Bohlin, Eric	»	1	1	1
Dahlström, Lars	»	1	1	—
Dahlström, Torsten	»	1	1	—
Larsson, Douglas	»	1	—	1
Ström, Harry	»	1	1	1

DALARNAS DISTRIKT:

		Simning	Hopp	Polo
Wickholm, K., Borl.	SS	1	—	—
Adamsson, Erik, Falu	SS	1	—	—
Gren, Erik	»	—	1	—
Skog, Herman	»	1	—	—
Yngve, Alf	»	1	1	—
Axelsson, E., Hedem.	SS	1	—	—
Bergstrand, S.-E.	»	1	—	—
Hedstrom, Per	»	1	—	—
Källberg, Arne	»	1	—	—
Anberg, Arne, Krylbo	SS	1	—	—

GOTLANDS DISTRIKT:

		Simning	Hopp	Polo
Lindström, K., Etelh.	IF	1	—	—
Berglund, Arne, KA 3	IF	1	—	—
Germundsson, Evert	»	1	—	—
Hobro, Mats	»	1	—	—
Stagh, Folke	»	1	—	—
Theorin, O. B. E., Slite	IF	1	—	—

GÄSTRIKLANDS DISTRIKT:

		Simning	Hopp	Polo
Blom, Nils, Hofors	AIF	1	1	—
Strandell, Georg	»	1	—	—
Larsson, B., Harnäs	SS	1	—	—
Larsson, Henry	»	1	—	—
Lindblom, Olle	»	1	1	—
Strandkvist, Anders	»	1	1	—
östlund, Curt	»	1	1	1
Ellström, Evert, Skutskär		1	1	1
Ellström, Rune	»	1	1	—
Hedman, Harald	»	1	1	—
Sterner, Gösta	»	1	1	—
Sterner, Lennart	»	1	1	—
Westergren, Herbert	»	1	1	—
Strandkvist, A., Harnäs	SS	1	—	—
Strandkvist, S.	»	1	—	—
östlund, Curt	»	1	1	—
Strandell, Georg	»	—	—	—

GÖTEBORGS DISTRIKT:

		Simning	Hopp	Polo
Andreasson, I. Göteb.	KK	1	—	—
Aronsson, Arvid	»	1	—	—
Nygren, Roy	»	1	—	—
Peterson, Stig	»	1	1	—
Carlsson, Torsten	»	1	1	—
Carlsson, P.-A., Mölnd.		1	—	—
Carlsson, Valter	»		—	—
Kjellman, Folke	»	1	—	—
Bäcklund, Elof	S 02	1	—	—
Cardell, Palle	»	1	—	—
Carlsson, Rune	»	1	—	1
Ekstrand, Gunnar	»	1	—	—
Hedlund, Einar	»	1	—	—
Hirschfeldt, Rolf	»	1	1	1
Hjern, Erik	»	1	1	—
Karlsson, Gösta	»	1	—	1
Morelli, Gösta	»	1	—	1
Odell, Reine	»	1	—	1
Ranelf, Gösta	»	1	1	—
Sandquist, Bengt	»	1	—	—
Signäs, Lars-Erik	»	1	—	—
Skoglund, Sven	»	1	—	—
Smedius, Bertil	»	1	1	1
Strandberg, Lennart	»	1	—	—
Wallman, Arvid	»	—	1	—
Weinås, L.-E.	»	1	1	—

Cederblom, P.	Simklub.	1	1	1
Fridén, Stig	»	1	1	—
Lindqvist, Per	»	1	1	—
Lorentzon, Per	»	1	1	1
Lorentzon, Stig	»	1	1	—
Warberg, Axel	»	1	—	—
Carlsson, Ingela,	Najaden	1	—	—
Karlsson, Kerstin,	Najaden	1	—	—
Lorentzon, Thyra	»	1	—	—
Palm-Håkansson, St.	»	1	—	—
Schierwagen, K.	»	—	1	—

HALLANDS DISTRIKT:

		Simning	Hopp	Polo
Andersson, Jan, SK	Laxen	1	—	—
Aremar, Sven	»	1	—	—
Torkel, Ingmar	»	1	—	—
Andersson, F., Varb.	GIF	1	—	—
Bengtsson, Åke B.	»	1	—	—
Carlsson, Helge	»	1	—	—
Larsson, Egon	»	1	—	—
Ohlsson, Evald	»	1	—	—
Ohlsson, Gunnar	»	1	1	—
Ohlsson, Sture	»	1	1	—

HÄLSINGLANDS DISTRIKT:

		Simning	Hopp	Polo
Johansson, T., Hudiksv.	SS	1	—	—
Sundin, Anders	»	1	—	—
Danielsson, R., Ljusne	AIK	1	—	—
Rothelius, C. H.	»	1	—	—
Stenholm, Gunnar	»	1	—	—
Strandell, Axel	»	1	—	—
Bergman, G., Söderhamns Skärgårds	IF	1	—	—
Zidén, Curt	»	1	—	—
Zidén, Th.	»	1	—	—

JÄMTLAND-HÄRJEDALENS DISTRIKT:

		Simning	Hopp	Polo
Andrén, Erik, IF	Castor	1	1	—
Byström, Ola	»	1	1	—
Hammarstedt, Ragn.	»	1	—	—
Hallström, P., östers.	SS	1	—	—
Jonsson, Esse	»	1	1	1
Lindgren, Torsten	»	1	1	—
Pettersson, Börje	»	1	1	—
Piculell, Bengt	»	1	1	—
Strömqvist, Gunnar	»	1	1	1
Thelin, Börje, IF	Castor	1	—	—

MEDELPADS DISTRIKT:

		Simning	Hopp	Polo
Lidvall, G., Sundsvalls	SS	1	—	—
Nyman, Sven	»	1	—	—
Rönström, K. H.	»	1	—	—
öberg, Georg	»	1	—	—

NORRBOTTENS DISTRIKT:

		Simning	Hopp	Polo
Forslund, H. Munk-Skuth		1	—	—
Andersson, S., Bodens	BK	1	—	—
Hermansson, Erik, Boden		1	—	—
Strandquist, Sven	»	1	1	—

SKÅNES DISTRIKT:

		Simning	Hopp	Polo
Borgström, S., IK	Attack	1	1	1
Stigborg, Gert	»	1	—	—
Bergum, H., Hälsingb.	SS	1	—	—
Ekeroot, Johan	»	1	—	—
Eriksson, Göte	»	1	1	1
Lindhquist, Berndt	»	1	—	—
Nihlvall, Sten	»	1	1	—
Prawitz, Helge	»	1	1	—
Skagert, Holger	»	1	1	—
Bresky, H., Landskr.	SS	1	—	—
Bresky, P. G.	»	1	1	—
Bengtsson, Ella	»	1	1	—
Ljunggren, Hans	»	1	1	—
Ljungqvist, Elly	»	1	—	—
Petersson, Enar	»	1	1	—
Petrén, Alfhild	»	1	1	—
Wahlström, Erik		1	1	—
Borg, Erik, Trelleb.	SS	1	—	—
Ericsson, Gösta	»	1	—	—
Lundberg, Egon	»	1	—	1
Lundqvist, Sune	»	1	—	—
Nehlin, Hans	»	1	—	1
Ohlin, Anni-May	»	1	—	—
Jönsson, K., SK	Poseidon	1	—	—
Ahlgren-Borglin, E.	»	1	—	—
Berglund, Nils	»	1	—	—
Malander, Eric	»	1	1	1
Persson, Gunnar	»	1	1	—
Persson, Oskar	»	1	—	—
Persson, Per	»	1	1	—
Widmark, P. H.	»	1	1	—
Ziegler, Åke, Höganäs	SS	1	—	—
Jonasson, B., Limh.	SS	1	—	—
Nilsson, Stellan, Limh.	SS	1	—	—
Norén, Sven Erik	»	1	—	—
Ohlin, Curt	»	1	—	—
Olin, Per-Åke	»	1	—	—
Olofsson, Einar	»	1	—	—

Persson, Hans	»	1	—	—
Feldt, Åke,	Malmö SS	1	1	—
Krakau, C. G.	»	1	1	—
Ottosson, Märta	»	1	—	—
Paulsson, N. E.	»	1	1	—
Persson, Gösta	»	1	—	1
Persson, P. G.	»	1	—	—
Blomstervall, N.,	SK Ran	1	—	1
Ekberg, Sture	»	1	—	1
Erlandsson, Evert	»	1	—	—
Holmberg, Reina	»	—	1	—
Lundh, Walter	»	1	—	—
Malmfält, Sven	»	—	—	1
Malmgren, Curt	»	1	1	—
Malmström, Bengt	»	1	—	—
Malmström, Carl	»	1	—	—
Malmström, Olof	»	1	—	—
Malmström, Sven J.	»	1	—	—
Mineur, Elisabeth	»	1	—	—
Nilsson, Alve	»	—	1	—
Oredsson, Stig	»	1	—	1
Råberg, Tor	»	1	1	1
Sjö, Fritjof	»	1	—	1
Soergel, Kjell	»	—	1	—
Staffansson, Carl	»	1	—	—
Tengvall, Sverre	»	1	—	—
Wåhlin, Tryggve	»	—	1	—
Åkerlind, Bertil	»	1	—	1
Berggren, H.,	Ängelh. SS	1	1	—
Holmgren, Per	»	1	1	—
Holmgren, Kurt	»	1	1	—
Johansson, Kaj-Åke	»	1	—	—
Kihlgren, Claes	»	1	1	—
Nilsson, Janne	»	1	—	—
Krabbe, Holger	»	1	1	—

SMÅLANDS DISTRIKT:

		Simning	Hopp	Polo
Holmgren, I.,	Alvesta SS	1	1	—
Holmgren, Lars	»	1	1	—
Garmelius, E.,	Jönk. SLS	1	—	—
Junefeldt, Harden	»	1	1	—
Junefeldt, Hugo	»	1	—	—
Mattus, Gerhard	»	1	—	—
Randau, Lars	»	1	—	—
Ruberg, Lars	»	1	—	—
Sjöstedt, Einar	»	1	1	1
östman, östen	»	1	—	—
Ahlin, Gösta,	Kalmar SS	1	—	—
Brändström, Björn	»	1	—	—
Englund, Sture	»	1	—	—
Höckne, Astrid	»	1	—	—
Jonsson, Frank	»	1	—	—
Johansson, Evert	»	1	—	—
Johansson, Paul	»	1	—	—
Johansson, Börje	»	1	—	—
Ohlsson, Halvard	»	1	—	—
Persson, Bengt	»	1	—	—
Rindsäter, Tom	»	1	1	—
Schött, Lars	»	1	1	—
Westerlund, Stig	»	1	—	—
Ahlberg, L.-E.,	Nässjö SLS	1	—	1
Blom, Axel	»	1	1	—
Larsson, Bertil	»	1	—	1
Norder, Bertil	»	1	1	1
Sixtfors, L.,	Nässjö SLS	—	—	1
Bengtsson, B.,	Västerv. SS	1	—	—
Danielsson, Karl J.	»	1	—	—
Flink, Birger	»	1	—	—
Hellström, Salvi	»	1	—	—
Hjalmarsson, Artur	»	1	—	—
Andrén, Benno,	Växjö SS	1	—	—
Dahl, Åke	Växjö SS	1	1	1

STOCKHOLMS DISTRIKT:

		Simning	Hopp	Polo
Liljeros, L.,	SK Delfinen	1	—	—
Lundberg, Arne,	Hellas	—	1	—
Maront, Nils	»	—	1	—
Annebro, Arne,	IFK	1	—	—
Fredin, Karl	»	1	—	—
Gjöres, Kerstin	»	1	—	—
Nilsson, Kristina	»	1	—	—
Pontell, Britt	»	1	1	—
Sandström, Yngve	»	1	—	—
Tengquist, Barbro	»	1	—	—
Trulsson, Margit	»	1	—	—
Wennström, Ann-C.	»	1	—	—
Adamsson, G.,	Neptun	1	—	1
Andersson, Cletus	»	1	—	1
Backlund, Nils	»	1	1	1
Bergvall, Bengt	»	1	—	1
Dunér, Nils	»	1	—	—
Gissle, Åke	»	1	—	—
Hagander, Frank	»	1	—	—
Hamilton, Henning	»	1	—	—
Lindström, Lennart	»	1	—	—
Ljungqvist, Tore	»	1	—	1
Nyberg, Lars-Olov	»	1	—	—
Paulsson, S.-H.	»	1	—	—
Pettersson, Sven	»	1	—	—
Reimar, Lennart	»	1	—	—
Robähr, Nils	»	1	—	—
Runströmer, Henry	»	1	1	—
Sandström, Runar	»	1	—	1
Svensson, Tore	»	1	—	1
Ullborn, Ragnar	»	1	—	1
Wahlberg, A.-S.	»	—	1	—

Andersson, Harry,	Hellas	1	1	—
Björklund, Paul	»	1	—	—
Brunnhage, Lennart	»	—	1	—
Carlsson, Sven	»	—	1	—
Hultman, Erik	»	1	—	—
Liljekvist, Ivar	»	1	—	—
Löfgren, Rune	»	1	—	1
Löfgren, Tage	»	1	—	—
Mellin, Olle	»	1	1	—
Qvickström, Erik	»	—	1	—
Wallbom, Sven	»	1	1	—
Hauffman, C.,	Mälarh. SS	1	—	—
Runestedt, Gunnar	»	1	—	—
Bergqvist, B.,	Solviks SS	1	—	—
Hägglund, Otto	»	1	—	—
Heyner, S.,	Sthlms-Polisen	1	—	—
Jutner, Arne	»	1	—	1
Jutner, Gunnel	»	1	—	—
Ohlsson, Stig	»	1	—	1
Friman, Bengt,	SKK	—	1	—
Hansson, Harald	»	—	1	—
Hansson, Holger	»	—	1	—
Johansson, Gunnar	»	—	1	—
Johansson, Svante	»	—	1	—
Kajert, Lola	»	—	1	—
Lindmark, Edmund	»	—	1	—
Lindström, Tage	»	—	1	—
Ljungqvist, Arne	»	—	1	—
Olsson, Ann-Margret	»	—	1	—
Olsson, Astrid	»	—	1	—
Petersen, Eva	»	—	1	—
Pettersson, Kurt	»	—	1	—
Svanberg, Tage	»	—	1	—
Tegfors, Börje	»	—	1	—
Zuckerman, Sam	»	—	1	—
öhman, Toivo	»	—	1	—
Höglund, N.,	Sthlm SHK	—	1	—
Wiese, Heinz	»	—	1	—
öberg, Helge	»	—	1	—
ölander, Gösta	»	1	1	1
ölander, Märta	»	1	1	—
Ajnefelt, Erik,	Ängby SS	1	—	—
Hultgren, Gustaf	»	1	—	—
Pettersson, Algot	»	1	—	—
Pettersson, Nils	»	1	—	—

UPPLANDS DISTRIKT:

		Simning	Hopp	Polo
Millqvist, S.,	Enköp. AIF	1	—	—
Roberg, Torsten	»	1	—	—
Törnberg, Bengt	»	1	—	—
Törnberg, Olle	»	1	—	—
Andersson, G.,	IK Sirius	1	—	1
Dahlqvist, Olle	»	1	—	1



Ungerskan Eva Szekely är en av världens bästa allroundsimmerskor. Här demonstrerar hon sin imponerande prissamling.

Eriksson, Arne	»	1	—	1
Finndahl, Henry	»	1	—	—
Lindberg, Curt	»	1	—	—
Lindskoog, Eric	»	1	—	—
Lindstedt, Hugo	»	1	—	—
Ax, Sven,	Upsala SS	1	—	—
Andersson, L. O.	»	1	—	—
Fondelius, Lars	»	1	—	—
Karsvik, Einar	»	1	1	—
Kastenholm, Anders	»	1	—	—
Kungsman, Edvin	»	1	1	—
Levin, Olle	»	1	—	—
Ryberg, Lars	»	1	—	—
Svensk, Karl	»	1	1	—
Wærnborg, Olle	»	1	1	—
öjdahl, Rune	»	1	—	—

VÄRMLANDS DISTRIKT:

		Simning	Hopp	Polo
Bergö, Erik,	Degerfors SS	1	—	—
Comstedt, Curt	»	1	—	—
Starck, Gunnar	»	1	—	—
Werner, Bertil	»	1	—	—
Göransson, Arne	»	1	—	—
Ohlson, Olle	»	1	—	—
Sundman, Lars	»	1	—	—
Wistling, Emil	»	1	—	—
Björk, E.,	Karlstads SS	1	1	—
Carlström, Axel	»	1	1	—
Forsberg, Torsten	»	1	1	—
Irwall, Bo	»	1	—	—
Jonsson, Gösta	»	1	—	—
Liljeberg, B.	»	1	—	—

Magnusson, A.	»	1	1	—
Stolpe, Hans	»	1	—	—
Sturegård, S.	»	1	—	—
Widén, B.	»	1	—	—
Abrahamsson, Kristineh.		1	—	—
Waerme, Per	»	1	—	—
Carlsson, T., SK Sifhälla		1	—	—
Högberg, K. A.	»	1	—	—

VÄSTERGÖTLANDS DISTRIKT:

		Simning	Hopp	Polo
Andersson, S., Alingsås		1	1	1
Håkansson, A.-M.	»	1	—	—
Larson, Kerstin	»	1	—	—
Nilsson, G. A.	»	1	1	1
Nilsson, Harry	»	1	—	—
Nilsson, Sven	»	1	1	1
Tössberg, Anders	»	1	1	—
Andersson, K., IF Elfsborg		1	1	—
Andersson, Sture	»	1	—	—
Böhlmark, Olle	»	1	—	1
Eliasson, Åke	»	1	—	—
Gadd, Knut	»	1	1	1
Hellbrand, Hans	»	1	—	1
Johansson, Stig	»	1	—	1
Nilsson, Rune	»	1	1	—
Pålsson, Filip	»	1	—	1
Pålsson, Pål	»	1	—	1
Rask, Per-Axel	»	1	—	1
Skoglund, Rune	»	1	—	—
Sällfors, Bertil	»	1	1	—
Wessman, Ragnar	»	1	—	—
Lundgren, N., Gräfsnäs IF		1	1	—
Persson, Nils	»	1	1	—
Andersson, N., Lidköping		1	—	—
Andersson, Sven	»	1	1	—
Garström, Bertil	»	1	—	1
Strömberg, Einar	»	1	—	—
Strömberg, Erik	»	1	1	—
Wetterlind, K.-I.	»	I	1	—
Karlsson, G., Skene SIS		1	—	—
Lindkvist, Knut	»	1	—	—
Fredriksson, N., Skövde		1	—	—
Fredriksson, Roger	»	1	—	—
Hagström, Bengt	»	1	—	1
Montgomery, C.-H.	»	1	1	1
Smedman, Sven	»	1	1	—
Björnberg, R., Trollh. SS		1	1	—
Carlsson, Arne	»	1	1	—
Sahlin, Bert Åke	»	1	—	—
Svahn, Bengt	»	1	—	—
Svahn, Hans	»	1	—	—
Svennberg, Tore	»	1	—	—
Örtendahl, Arne	»	1	—	—

VÄSTMANLANDS DISTRIKT:

		Simning	Hopp	Polo
Lutteman, L., Arboga SS		1	—	—
Peterson, Folke	»	1	—	—
Rydberg, Olle	»	1	—	—
Loinder, Bertil, Sala SS		1	—	—
Nyberg, Hilmer	»	1	—	—
Rannby, Waldemar, Sala		1	—	—
Åström, John	»	1	—	—
Nordström, Bengt, Surah.		1	—	—
Frändberg, E, Västerås SS		1	—	—
Juhlin, Einar	»	1	—	—
Thafvelin, K. G.	»	1	—	1

ÅNGERMANLANDS DISTRIKT:

		Simning	Hopp	Polo
Baumgren, R., Brännan		1	—	—
Törner, Styrbjörn	»	1	1	1
Hörnblad, P. A., Resele IF		1	1	—

ÖSTERGÖTLANDS DISTRIKT:

		Simning	Hopp	Polo
Andersson, S., Finsp. SS		1	—	1
Ferm, Stig	»	1	—	1
Johansson, Harry	»	1	—	—
Danell, L., Linköp. ASS		1	1	—
Gustavsson, Axel	»	1	—	—
Gustafsson, Lennart	»	1	—	1
Johansson, C. G.	»	1	—	—
Lindholm, Folke	»	1	1	—
Lundkvist, V.	»	1	—	—
Lönning, Sven	»	1	—	—
Sandberg, Elisabeth	»	1	—	—
Sandberg, Sven Olov	»	1	—	—
Lindberg, R., Linköp. KK		1	—	—
Johansson, Sune	»	1	—	—
Larsson, Lars, SK Lore		1	—	—
Pettersson, A. Mjölby SS		1	—	—
Fernebrink, G., Motala SS		1	—	—
Höög, Rolf, Motala SS		1	—	—
Rodell, Gösta	»	1	1	—
Almtoft, Torsten, NKK		1	—	—
Andersson, Gustav	»	1	1	—
Andersson, I.	»	1	—	—
Ellison, Lennart	»	1	—	—
Eriksson, Holger	»	1	—	1
Fagerström, Nils	»	1	—	—
Ferm, Sven	»	1	1	1
Hellgren, Rune	»	1	—	1
Jansson, Ivar	»	1	1	—
Carlsson, Carl-Evert	»	1	—	1
Nilzén, Göte	»	1	1	1
Sjöberg, Erik	»	1	1	—
Åkervall, Rune	»	—	—	1

SIMSPORT VÄRLDEN RUNT

Nytt europarekord.

Fransmannen Gilbert Bozon vilar inte på lagrarna. Efter sitt världsrekord på 100 meter ryggsim prövade han den 29 april åter i Troyes sin kondition på dubbla distansen. Världsrekordet klarade sig, men landsmannen Georges Vallereys europarekord på 200 meter förbättrades med 1,7 sek. till 2.21,0.

Spanjoren Granados har i Barcelona satt nytt nationsrekord på 1.500 meter med 19.59,5. Passertiden på 400 var 4.57,9, d .v. s. endast 0,9 sek. över gällande rekord.

Tysken Hitziger har simmat 100 meter frisim på årsbästa tiden 59,2 i Berlin.

Världstider i Lima.

De elfte sydamerikanska simmästerskapen ägde rum i Lima. De bjöd genomgående på goda resultat. Tävlingarnas starkaste simmare var Pedro Galvao, Argentina, och Tetsuo Okamoto, Brasilien, på herrsidan samt Ana-Maria Schultz, Argentina på damsidan. Segerresultaten: Herrar: 100 fritt: Ismael Merino, Peru 59,8; 200 fritt: Pedro Galvao, Argentina 2.14,4; 200 rygg: Galvao 2.29,4; 400 fritt: Tetsuo Okamoto, Brasilien 4.49,1; 800 fritt: Okamoto 10.20; 1.500 fritt: Okamoto 19.56,9; 100 bröst: Orlando Cossani, Argentina 1.09,7; 200 bröst: Octavio Mobiglia, Brasilien 2.37,5, (Cossani 2.38,8); Lagsim 4×100 m. Argentina 4.01,4; Lagsim 4×200 m. Argentina 9.02,5. Damer: 100 fritt: Ana-Maria Schultz, Argentina 1.08,3, 200 fritt: Schultz 2.33,7; 400 fritt: Schultz 5.26,5; 100 rygg: Edith Groba, Brasilien 1.18,4; 200 rygg: Groba 2.48,5; 100 bröst: Beatrix Rodhe, Argentina 1.26,3; 200 bröst: Rohde 3.10; Lagsim 4×100 m: Argentina 4.42,5.



Eva Novak, Ungern, världens bästa bröstsimmerska — världsrekord 2.48,5 på 200 m — visade i Sportpalatset att det går att ta sig fort fram med den gamla ortodoxa stilen.

Danskorna förlorar...

Danmark har under våren förlorat två av sina finaste världsrekord. Vid de amerikanska mästerskapen i Daytona Beach förbättrade en amerikansk damkvartett rekordet på 4×100 yards från 4.05,7 till 4.05,3 och vid tävlingar i Moskva var det en ungersk kvartett som förbättrade rekordet på 4×100 meter från 4.27,6 till 4.27,2.

Herbert Klein noterade vid tävlingar i Pirmasens 1.07,0 på 100 m. och 2.34,5 på 200 m bröstsim. Tvåa på båda distanserna var Klinge med resp. 1.10,3 och 2.43,0.

Per Olsen har satt nytt norskt rekord på 200 m. frisim med 2.18,9. Även tvåan i loppet, Woldum, gick med 2.19,7 under Tandbergs gamla rekord, som lydde på 2.20,7.

Skåneglimtar

Allsvenska simserien medförde flera skånska triumfer. Poseidon vann A-juniorernas klass i grupp I, en seger som alldeles speciellt gladde tränare Malander, medan Limhamn vann inte mindre än tre klasser i grupp II. Dessutom placerade sig Hälsingborgs SS högt uppe i ett par klasser, så skåneklubbarna har all anledning till belåtenhet med den nu avslutade serien.

Tidigare på säsongen lyckades Poseidon åter vinna MS tjugomannasimning klart före Hälsingborgs SS, men rekordet stod sig den här gången. Damernas 10×50 m såg fyra lag praktiskt taget på linje och fjolårssegrande Poseidon blev jumbo tätt efter Hälsingborgs SS, Limhamn och MS.

Skånsk polo, som länge legat i lägervall, om man bortser från Ran, har på sistone visat glädjande livstecken, även om det än så länge endast är Ran, som är av någorlunda klass. Ranarna har härjat ganska respektlös med såväl det danska landslaget som med det finska, som gästade Skåne för några matcher och även fick stryka på foten för Trelleborgs SS men vann en storseger över Attack i Hälsingborg. Trelleborgs SS har annars lyckats bäst i ultimapolon och vunnit såväl Rans juniorserie i Malmö som en blixtturnering i Lund, där f. ö. även Poseidon överraskade med att placera sig före ranjuniorerna.

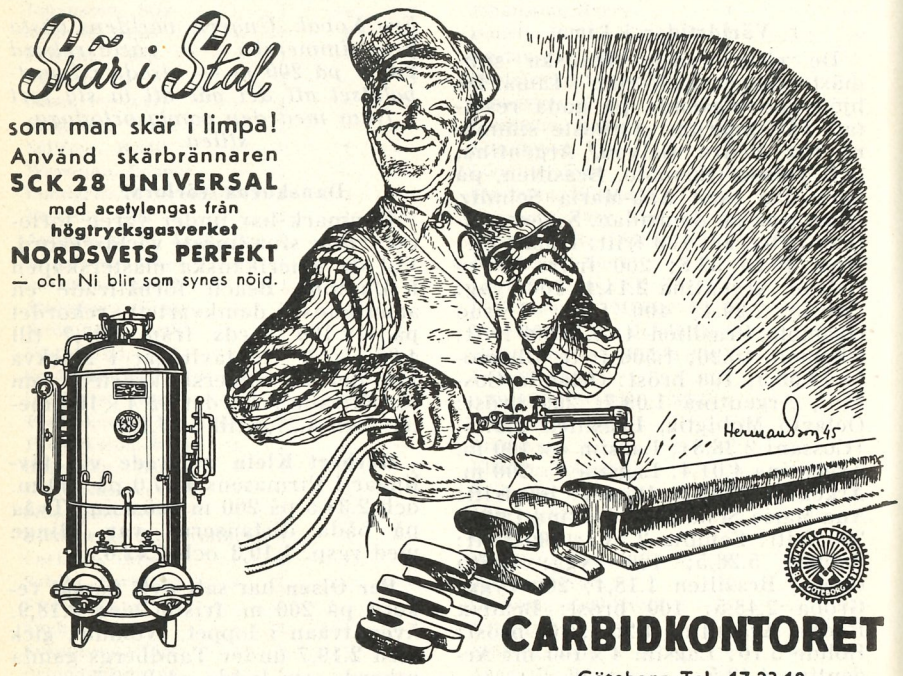

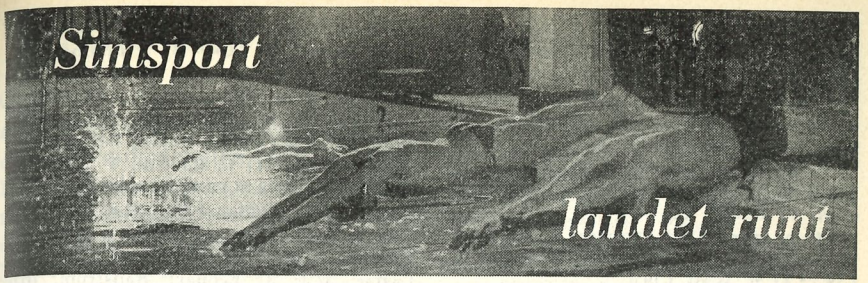

NEPTUN VANN HÅRD 20-MANNA.

I Forsgrénska badet bjöds den 20 april på den traditionella 20-mannasimningen, den 33:dje i ordningen. En, som det för det mesta brukar vara, jämn och hård tävling, där fjolårssegrande Hellas och Neptun låg praktiskt taget på linje över de första 14 sträckorna. Varpå Hellas började att dra ifrån. När 15 av de 1.000 meterna återstod var ställningen dock åter lika och på vad som var kvar säkrade Neptun segern med tre tiondelar tillgodo på Hellas.

Det var jämnheten, som fällde utslaget — bara 2,1 sekunder skilde Neptuns snabbaste man från den långsammaste — och Neptun kan nu ståta med lika antal segrar, 14, som årets svikande favorit SKK. Resterande fem har gått till Hellas.

Resultat:

20-manna: 1) Neptun 9.22,3, 2) Hellas 9.22,6, 3) SKK 9.25,5, 4) Uppsala 9.41,1.

50 m frisim, flickor: 1) Anita Hellström, Neptun 35,1 ,2) Barbro Eriksson, IFK 36,6.

50 m. frisim, pojkar: 1) Björn Berg, Hellas 32,2, 2) Gösta Svensson, Hellas 35,8.

100 m frisim, damer: 1) Ulla-Britt Eklund, Neptun 1.10,8, 2) Ingegärd Lindfeldt, Neptun 1.10,9, 3) Berit Eriksson, Neptun 1.17,3.

100 m frisim, herrar: 1) Olle Johansson, Elfsborg 1.01,1, 2) Tore Synnerholm, Neptun 1.01,3, 3) Curt Hansson, SKK 1.02,6, 4) Bo Larsson, Neptun 1.02,9, 5) Bo Amnell, SKK 1.03,8, 6) Jan Elwin, Hellas 1.03,9.

200 m bröstsim, herrar: 1) Bo Eriksson, Hellas 2.46,0, 2) Bengt Uhlin, SKK 2.46,0, 3) Åke Lind, Enköping 2.49,8 (nytt upplandsrekord).

Vattenpolo: Hellas—SKK 8—2 (4—1).

EDSTEDT SLOG OLANDER.

Jämtland tog stor revansch på Västerbotten i årets länsmatch, vilken ägde rum i Östersunds 25-metersbassäng den första majsöndagen. Siffrorna blev 75—50. Gästerna hade denna gång ett alltför ihåligt lag och då hjälpte det föga, att Rolf Olander vann 100 fritt och 100 rygg, att Lasse Edstedt slog distriktsrekord på 400 med 5.13,4 i ett lopp, där även Olander fick se sig besegrad, att det blev rekord och segrar även för flickorna Margareta Nystedt — 1.19 på 100 fritt — och Ulla Zachrisson — 1.26,9 på 100 rygg.

Resultaten:

100 m. fritt: 1) Rolf Olander, V. 1.01,0; 2) Hasse Trygg, J-H 1.02,1; 3) Bengt Zachrisson, V. 1.04,5; 4) Olle Pihl, J-H 1.05,7.

200 m. bröst, damer: 1) Görel Brorsson, V. 3.25,0; 2) I.-M. Andersson, V. 3.33,0.

100 m. fritt, juniorer: 1) L. Edstedt, V. 1.04,0; 2) C. Furberg, V. 1.06,7; 3) B. Höög, J-H. 1.07,0; 4) B. Flygare, J-H. 1.07,2.

50 m. fjäril: 1) J. Nilsson, J-H. 34,4; 2) G. Björklund, V. 34,4; 3) R. Dahlin, J-H. 36,6; 4) S. Dahlberg, V. 36,6.

100 m. frisim, damer: 1) M. Nystedt, V. 1.19,0; 2) I. Pihl, J-H. 1.10,0; 3) S. Bergengren, V. 1.20,6.

100 m. rygg: 1) R. Olander, V. 1.12,2; 2) P. Hudberg, J-H. 1.17,0; 3) C. Furberg, V. 1.18,7; 4) B. Wall 1.19,0.

4×100 m.: 1) Västerbotten (Dahlberg, Edstedt, Zachrisson, Olander) 4.24,0; 2) Jämtland-Härjedalen (Björklund, Pihl, Nilsson, Hudberg) 4.39,8.

4×50 m. damer: 1) Västerbotten (Brorsson, Zachrisson, Bergengren, Nystedt) 2.27,0; 2) Jämtland-Härjedalen (Lindgren, Laurell, Jörgensen, Pihl) 2.36,8.

200 m. bröst: 1) H. Trygg, J-H. 2.56,8; 2) Björklund, V. 3.00,9; 3) S. Lindholm, V. 3.01,2; 4) B. Eriksson, J. H. 3.07,2.

100 m. rygg, damer: 1) U. Zachrisson, V. 1.26,9; 2) M. Nystedt, V. 1.31,9; 3) I. Pihl, J-H. 135,4; 4) S. Unger, J-H. 1.58,7.

400 m. fritt: 1) L. Edstedt, V .5.13,4; 2) R. Olander, V. 5.24,1; 3) L Björklund, J-H. 5.40,8; 4) L. Sjölin, J-H. 6.22,0.

50 m. fritt, pojkar f. 1938 e. s.: 1) Lasse Björklund, ÖSS 31,2; 2) Håkan Andersson, Castor, 32,3; 3) Lennart Rådström, dito 34,6.

Östersundaren Hasse Trygg satte tisdagen den 27 maj nytt distriktsrekord för Jämtland—Härjedalen på 100 m. frisim med tiden 1.01,7. Det tidigare rekordet lydde på 1.02,0 och hölls av Olle Pihl.

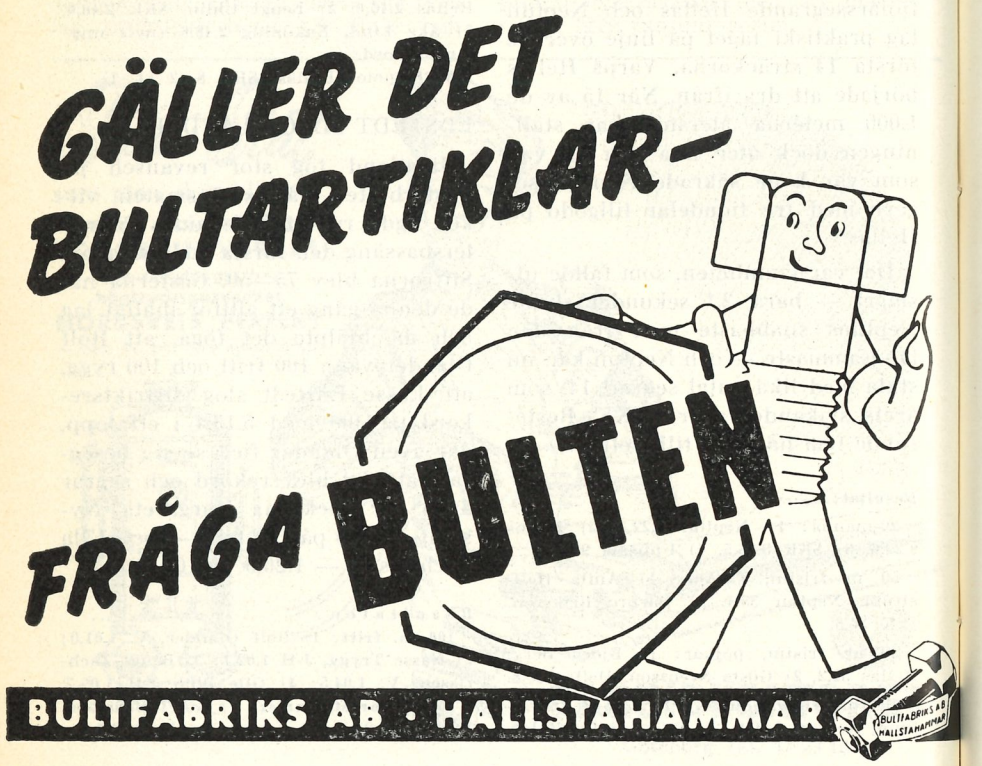

DANSKORNA...

(*Forts. från sid. 82*)

en synnerligen rafflande historia, där Neptunkvartetten bjöd strid på kniven ända till sista sträckan. Marianne Lundquist startade med 1.08,4 och slog Rita Larsen med två meter. Maud Berglund överraskade med att hålla Greta Andersen stången och hade storfina 1.08,5. Ingegärd Lindfeldt kämpade fint med Ragnhild Hveger. Danskan hade dagens bästa 1.07,3 och nådde växlingen samtidigt med svenskan, som hade 1.09,4. På slutsträckan spände sig Ingegärd Fredin och var därmed slagen till slant mot Mette Ove-Petersen. Tiderna 1.11,0 och 1.08,2. Det svenska rekordet strök flagg för tredje gången detta år. Det gamla »filades» med 2,1 sek.

Som extranummer bjöds på 200 m. frisim herrar, där Göran Larsson gladde med fina 2.09,9, och sviktopp, damer, vunnet av Anna-Stina Wahlberg.

Damer:

400 m. frisim: 1) Mette Ove-Petersen, Danmark 5.20,3; 2) Marianne Lundquist, Sverige 5.21,7 (svenskt rekord); 3) Inge Pedersen, Danmark 5.27,8; 4) Greta Andersen, Danmark 5.29,0; 5) Åsa Svensson, Sverige 5.41,5; 6) Liselotte Jonasson, Sverige 5.47,0.

4×100 m. frisim: 1) Danmark (Rita Larsen, Greta Andersen, Ragnhild Hveger, Mette Ove-Petersen) 4.33,5; 2) Sverige (Marianne Lundquist, Maud Berglund, Ingegärd Lindfeldt, Ingegärd Fredin) 4.37,3 (svenskt rekord).

200 m. bröstsim: 1) Jytte Hansen, Danmark 2.57,9; 2) Ulla-Britt Eklund, Sverige 2.58,9; 3) Kirsten Hedegaard, Danmark 3.03,2; 4) Eilin Ward Pedersen, Danmark 3.03,6; 5) Britt-Marie Andersson, Sverige 3.16,0.

SVENSKORNA...

(*Forts. från sid. 83*)

Damer:

100 m. frisim: 1) Ragnhild Hveger och Mette Ove-Petersen, Danmark 1.08,2; 3) Marianne Lundquist, Sverige och Greta Andersen, Danmark 1.08,8.

4×100 m. frisim: 1) Danmark (R. Larsen, G. Andersen, R. Hveger, M Ove-Petersen) 4.32,6; 2) Sverige (M. Lundquist, I. Lindfeldt, I. Fredin, M Berglund) 4.38,5.

200 m. bröstsim: 1) Jytte Hansen, Danmark 2.57,5; 2) Ulla-Britt Eklund, Sverige 2.58,5 (nytt svenskt rekord); 3) Eilen Ward Petersen, Danmark 3.02,6; 4) Ruth Wester, Sverige 3.10,3.

100 m. ryggsim: 1) Margareta Westeson, Sverige 1.17,7 (nytt svenskt rekord); 2) Gerda Olsen, Danmark 1.17,9; 3) Inge Petersen, Danmark 1.20,8; 4) B. Ljunggren, Sverige 1.22,5.

Herrar:

400 m. frisim: 1) Karl Erik Mogren, Sverige 4.51,2; 2) Håkan Westeson, Sverige 4.55,0; 3) Erik Christophersen, Danmark 4.57,8; 4) L. Larsson, Danmark 5.07.

200 m. bröstsim: 1) Knud Gleie, Danmark 2.40,5; 2) Rolf Dahl, Sverige 2.44,5; 3) Bo Eriksson, Sverige 2.44,9; 4) T. Barnbob, Danmark 2.46,8.

---

100 m. ryggsim: 1) Gerda Olsen, Danmark 1.18,2; 2) Ragnhild Hveger-Andersen, Danmark 1.19,1; 3) Birgitta Ljunggren, Sverige 1.22,0; 4) Rita Nielsen, Danmark 1.24,7; 5) Vivianne Johansson, Sverige 1.25,6.

Herrar:

100 m. frisim: 1) Göran Larsson, Sverige 57,2; 2) Lars Svantesson, Sverige 59,8; 3) Görgel Nielsen, Danmark 60,9; 4) Tore Synnerholm, Sverige 60,9; 5) Egon Olesen, Danmark 1.03,0.

200 m. bröstsim: 1) Knud Gleie, Danmark 2.39,0 (danskt rekord); 2) Bengt Rask Sverige 2.39,7; 3) Bo Eriksson (utom tävlan) 2.45,7; 4) Bengt Uhlin, Sverige 2.47,4; 5) Torkhild Barnkob, Danmark 2.48,8.

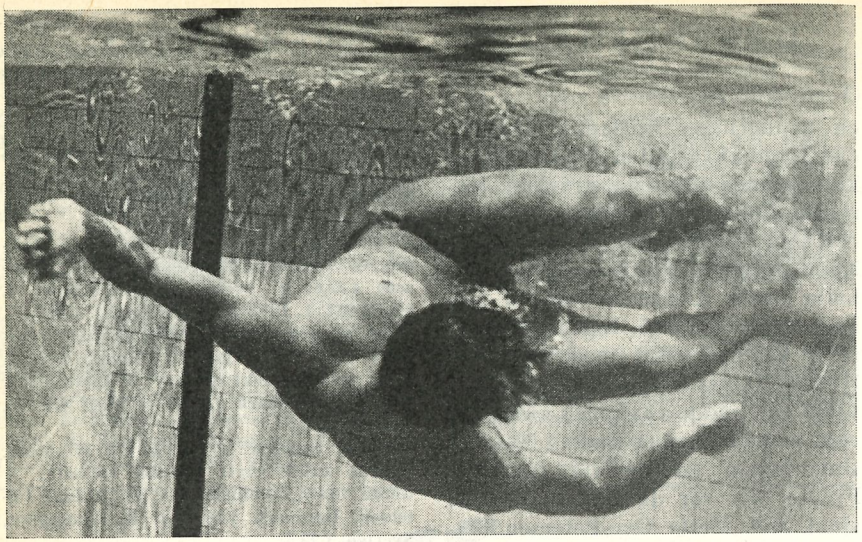

En perfekt Kiefervändning demonstreras här av ungraren Lásló Gyöngyösi, en av de olympiska favoriterna i ryggsim. (Undervattensfotografi.)

Härmed inbjudes

till

OLYMPISKA UTTAGNINGSTÄVLINGAR

den 20/6 i Forsgrénska badet, Stockholm
» 22/6 i Gimo
» 24/6 i Österbybruk
» 28/6 i Sportpalatset, Stockholm
» 29/6 i Sportpalatset, Stockholm

enligt program som framgår av PM för 1952 på annan plats i detta nummer.

AB. Realtryck, Sthlm 1952

Simsport

Meddelanden från Svenska Simförbundet

JULI NUMMER 4 - ÅRG. 7 1952

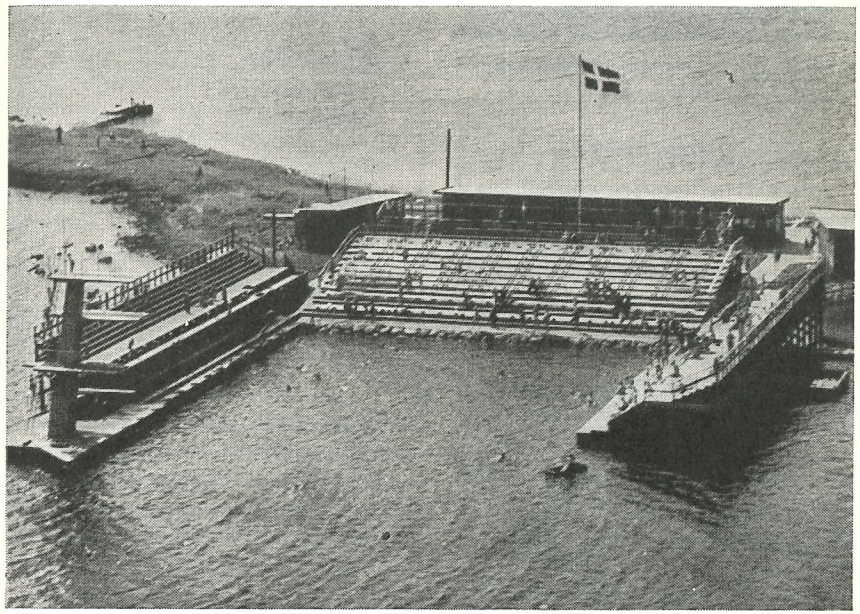

LÅNGVIKSBADET I KALMAR — SM-arena den 15—17 augusti. Badet ligger utomordentligt till vid Kalmarsund med Kalmar slott som nära granne. Här ägde också 1946 års SM rum. Badet har åtta 25-metersbanor, en trampolin av ny populär typ och åskådarplatser för ca 2.000 åskådare.