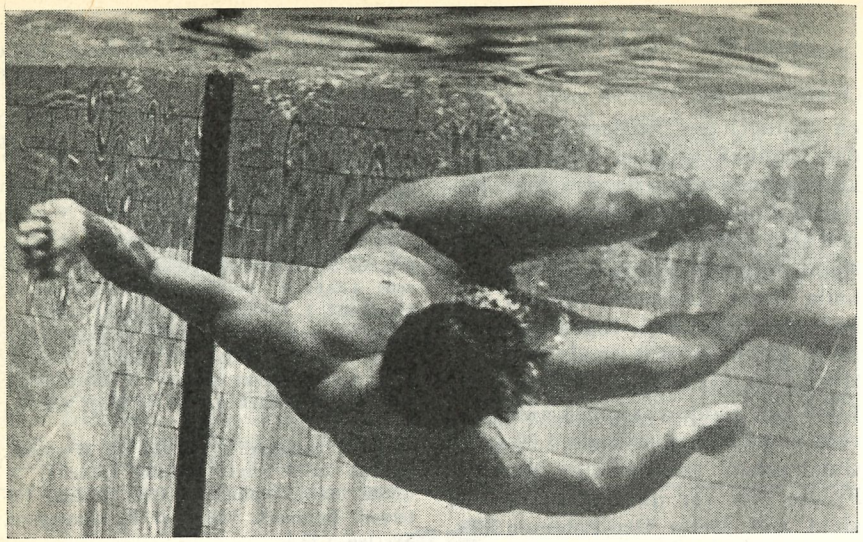

En perfekt Kiefervändning demonstreras här av ungraren Lásló Gyöngyösi, en av de olympiska favoriterna i ryggsim. (Undervattensfotografi.)

Härmed inbjudes

till

OLYMPISKA UTTAGNINGSTÄVLINGAR

den 20/6 i Forsgrénska badet, Stockholm
» 22/6 i Gimo
» 24/6 i Österbybruk
» 28/6 i Sportpalatset, Stockholm
» 29/6 i Sportpalatset, Stockholm

enligt program som framgår av PM för 1952 på annan plats i detta nummer.

AB. Realtryck, Sthlm 1952

Simsport

Meddelanden från Svenska Simförbundet

JULI NUMMER 4 - ÅRG. 7 1952

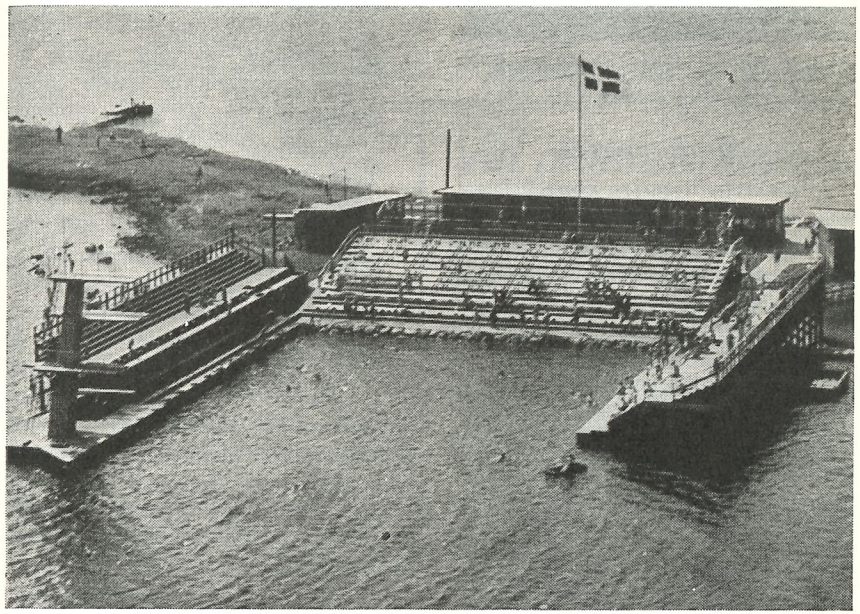

LÅNGVIKSBADET I KALMAR — SM-arena den 15—17 augusti. Badet ligger utomordentligt till vid Kalmarsund med Kalmar slott som nära granne. Här ägde också 1946 års SM rum. Badet har åtta 25-metersbanor, en trampolin av ny populär typ och åskådarplatser för ca 2.000 åskådare.

SIMSPORT
MEDDELANDEN
FRÅN SVENSKA SIMFÖRBUNDET

Redaktionskommitté:
HENRY RUNSTRÖMER (huvudredaktör)
GÖSTA ÖLANDER (ansvarig utgivare)
LENNART BRUNNHAGE

Adress: SVEAVÄGEN 29. STOCKHOLM

Rikstränaren

Föreningar som önska disponera rikstränaren Erik Adlerz efter tiden 1/9 ombedes att insända ansökan till vårt kansli, Sveavägen 29.

Dylik ansökan med angivande av önskad tid för detta besök skall vara oss tillhanda senast den 4/8.

Simhoppare!

Alla aktiva hoppare uppmärksammas härmed på skyldigheten att i samband med tävling i hopp i stadgeenlig tid inlämna förteckning på sina hopp. Uraktlåtenhet kan medföra uteslutning.



← *Holländskan Hanni Termeulen som i år gjort en uppmärksammad come back, simmat 100 m fritt på 1.07 och kvalificerat sig för OS.*

Något om polodomaren

Simklubben Atletico i Barcelona utger en liten, månatlig och trevlig klubbtidning, ur vilken jag tagit detta om polodomarens kombination av vissa saker, som han absolut måste besitta för att bli en god dylik. Vad en polodomare måste vara »uppbyggd» av, för att komma idealet så nära som möjligt. Tidningen har på varje sak satt ett värde i procent för att visa de ungefärliga proportionerna mellan dessa saker.

Här nedan följer nu en uppställning över detta.

Prestige	25 %
Auktoritet (pondus)	25 %
Kunna tolka spelets regler rättvist	20 %
Erfarenhet av att döma i praktiken	15 %
Teoretisk kännedom	13 %
Tåla rättvis kritik	10 %
Säkerhet på sig själv	5 %
Snabb reaktion	5 %
Personlig erfarenhet av spelet	5 %
Sinne för humor	2 %

*

(Icke desto mindre, är det nog möjligt att även finna bra domare, som inte just besitta dessa egenskaper eller äro sammansatta exakt på detta vis. Ha precis dessa proportioner).

Tore Svartengren.

Välkomna till Kalmar!



Kalmarhövdingen Wagnsson.

Vår nordiska sommar är kort och ännu kortare är för de flesta badsäsongen.

Efter en ovanligt kall försommar återstår nu endast en vecka till Simningens Dag, då provtagningen för simborgarmärket tar sin början. Därefter följer några intensiva veckor för våra tävlingssimmare. Säsongens kulmen blir för ett fåtal av dem de olympiska tävlingarna i Helsingfors, men för hela den svenska simeliten blir det SM i Kalmar den 15—17 augusti.

Som landshövding och simfrämjare vill jag uttala min stora glädje över att Kalmar län, inom vilket simintresset sedan gammalt är stort och där landets första länsavdelning av Simfrämjandet sedan ett år är verksam, åter hedrats med de förnämliga mästerskapstävlingarna.

Jag hälsar Er alla, simmare och simmarvänner, varmt välkomna till länet och residensstaden i förhoppning om att 1952 års SM i Långviksbadet i Kalmar skall bli en värdig länk i kedjan av tidigare vällyckade SM-tävlingar och bli den propaganda för en sund och samhällsnyttig simidrott, som det är avsett att vara.

Kalmar den 29 juni 1952.

Ruben Wagnsson.

Väl mött i Kramfors!

Norrländska mästerskapen i simning anordnas i sommar för första gången och för värdskapet står Kramfors IF:s simsektion. Tävlingarna går av stapeln i det naturskönа Flogstabadet, omtyckt för sitt lättsumna vatten och finfina hopptorn, med höjderna 5 och 10 m. Bassängen har sju stycken 25-metersbanor. Badanläggningen är så gott som ny och är belägen några minuters cykelväg från stadens centrum, i en dalsänka mellan för Ångermanland så karakteristiska berg. Vid utformningen av badet har man så mycket som möjligt försökt bevara den ursprungliga

naturprakten och Flogstabadet flyter därför samman med doftande »klöverlägdor» och backsluttningen som endast några hundra meter från badet övergår i mäktig barrskog. Inom badområdet finns vidare för tävlande och badgäster omklädningshytter, och i anslutning till dessa en trevlig servering. För tävlingsdeltagare som vilja taga tillfället i akt att se sig omkring i Kramfors med omnejd vilja vi rekommendera en tur med buss ut till Sandöbron, som med sitt enda brospann, det största i världen, sträcker sig över Ångermanälven. Ödsberget bjuder på en hänförande utsikt över hela nedre Ådalen, eller en tripp till sommarparadiset Finnmarken som med sina sjöar uppe i »storskogen» utgör ett idealiskt utflyktsmål.

För deltagare som medföra tält finns inom badområdet tältplats, och för dem som ha sovsäckar kan primitiv med trivsam förläggning ordnas. För den mera komfortabla inkvarteringen stå Kramfors två moderna och förstklassiga hotell till tjänst.

För att inkvarteringsfrågan skall lösas så smidigt som möjligt vore det önskvärt att föreningarna i god tid sätter sig i förbindelse med Kramfors IF:s simsektion med uppgift om antal önskade sovplatser samt vilken av de nämnda möjligheterna man vill använda sig av.

För övrigt pekar allt på att tävlingarna komma att gå i trivsamhetens tecken och då publikintresset är stort artar sig dessa tävlingar med deltagare från Lappland i norr och Gästrikland—Dalarna i söder till att bli en folkfest av stora mått.

Olle Danielsson.

INBJUDAN
till
Norrländska Simmästerskapen i Kramfors

söndagen den 3 augusti kl. 15
enligt följande program:

1. Lagsim 3×100 m olika simsätt, herrar (ryggsim, ort. bröst- el. fjärilsim, frisim).
2. Lagsim 3×100 m olika simsätt, damer (ryggsim, ort. bröst- el. fjärilsim, frisim).
3. Kombinerade höga hopp, damer.
4. 200 m bröstsim, herrar (ortodoxt eller fjärilsim).
5. 100 m frisim, herrar.
6. 200 m bröstsim, damer (ortodoxt eller fjärilsim).
7. 100 m ryggsim, herrar.
8. 100 m frisim, damer.
9. Kombinerade höga hopp, herrar.
10. 400 m frisim, damer.
11. 100 m frisim, damer.

Anmälningar skall vara Kramfors IF, Simsektionen, Kramfors, tillhanda senast den 28 juli tillika med fastställd anmälningsavgift av kr. 25:— per förening. Angiv i anmälan bästa under året uppnådda resultat.

Samtidigt anhålles, att föreningarna anmäler sådana funktionärer och domare, vilka ämnar övervara tävlingarna och är villiga att tjänstgöra.

Kombinerade höga hopp omfattar fastställt program enligt Simsport 1/1952, sid. 14.

Berörda distriktsimsektioner anmodas, att senast den 30/7 till Svenska Simförbundet, Sveaväg. 29, Stockholm, inbetala fastställt bidrag (för tävlingarnas genomförande) à kr. 200:— per distrikt.

Beträffande resebidrag hänvisas till *PM för 1952* i Simsport 2/1952, sid. 74. Reseersättning kan utgå till fler än 3 deltagare per distrikt, men separat ansöka nmåste då sändas till Simförbundet, som prövar sådan ersättning efter tävlingarna.

Respektive distrikts simsektioner bestämmer vilka tre deltagare som skall åtnjuta ovannämnda reseersättning och sänder skriftligt besked därom till Simförbundet.

Eventuella försökstävlingar hålles på förmiddagen.

I övrigt hänvisas till artikel om Kramfors på annat ställe i detta nummer.

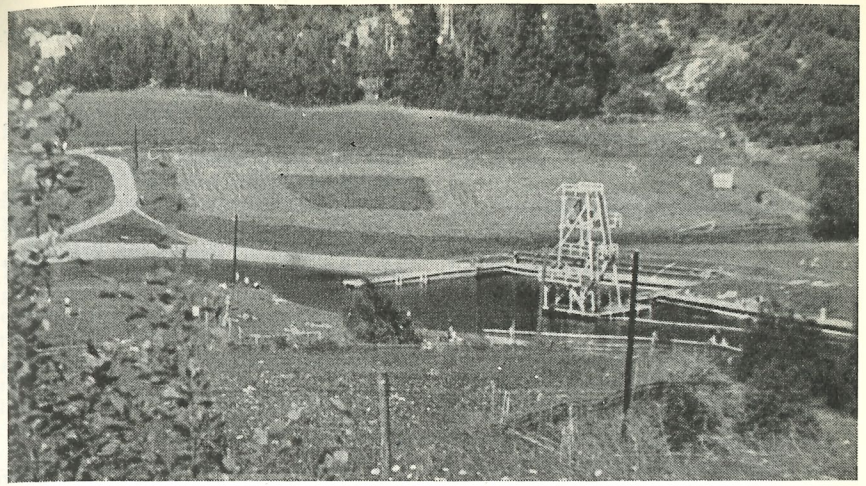

Flogstabadet i Kramfors där årets norrländska simmästerskap äger rum.

Australien har tydligen ännu en hel del att lära i vattenpolo. Under gästspelet i Italien har det gått mycket illa. Australiensarna är simstarka men ännu så länge mycket otaktiska i speluppläggningen, påstår de italienska tidningarna. I Rom förlorade australiensarna mot klubblaget Lazio med 2—5 och i Florens blev det 1—5 på baken mot ett kombinerat lag.

Jugoslaverna Ive Braljevic och Slobodan Matulic, vilka var med i det vattenpololag som gästade Sverige i påskas, återvände ej hem efter landsakampen i Paris. De har begärt asylrätt i Frankrike.

Inbjudan till SM

Svenska Simförbundet inbjuder härmed till 1952 års Svenska Mästerskap i simning och hopp enligt följande program:

LÅNGVIKSBADET, Kalmar.

FREDAGEN DEN 15 AUGUSTI.

Klockan 13.15:
Upprop och lottning.

Klockan 14.00:
1) 100 m ryggsim, damer, försök.
2) Höga hopp, damer, första avdeln.
3) 200 m fjärilsim, herrar, försök.
4) 100 m fjärilsim, damer, försök.

Klockan 17.00:
Upprop och lottning.

Klockan 17.30:
1) Lagsim 4 × 200 m, hrr, final.
2) 100 m ryggsim, damer, final.
3) Höga hopp, damer, andra avdeln.
4) 200 m fjärilsim, hrr final.
5) 100 m fjärilsim, damer, final.
6) 400 m frisim, damer, final.
7) 400 m frisim, hrr, final.

LÖRDAGEN DEN 16 AUGUSTI.

Klockan 10.00:
Upprop och lottning.

Klockan 11.00:
1) 100 m ryggsim, hrr, försök.
2) 100 m frisim, damer, försök.
3) 200 m bröstsim, ortodoxt, hrr. försök.
4) 200 m frisim, hrr, försök.
5) Livräddning, damer, djupdykning, final.

Klockan 16.30.
Upprop och lottning.

Klockan 17.00:
1) 100 m frisim, damer, final.
2) Svikthopp, hrr, första avdeln.,
3) 100 m ryggsim, hrr, final.
4) Livräddning, damer, simning, final.
5) 200 m bröstsim, ortodoxt, hrr,
6) Svikthopp, hrr, andra avdeln.,
7) 200 m frisim, hrr final.
8) Lagsim 4×100 m olika simsätt (ryggsim, fjärilsim, bröstsim, frisim), damer, final.

SÖNDAGEN DEN 17 AUGUSTI.

Klockan 8.30:
Upprop och lottning.

Klockan 8.45.
1) Höga hopp, hrr, första avdeln.,
2) Svikthopp, damer, första avdeln.

Klockan 9.45:
Upprop och lottning.

Klockan 10.15:
1) 100 m frisim, hrr försök.
2) 100 m fjärilsim, hrr, försök.
3) 200 m bröstsim, damer, försök.
4) Livräddning, hrr djupdykning, final.
5) 1.500 m frisim, hrr, final.

Klockan 13.30:
Upprop och lottning.

Klockan 14.00:
1) Lagsimning 4 × 100 m, damer, final.
2) 100 m frisim, hrr, final.
3) 100 m fjärilsim, hrr, final.
4) Höga hopp, hrr, andra avdeln.,
5) 200 m bröstsim, damer, final.
6) Livräddning, hrr, simning, final.
7) Svikthopp, damer, andra avdeln.
8) Lagsim 4 × 100 m olika simsätt (ryggsim, fjärilsim, bröstsim, frisim), herrar, final.

Speciell PM för SM-tävlingarna:

Anmälan till tävlingarna i Kalmar skall göras senast den 7 aug. Efteranmälningar kan göras mot en avgift av 3 kr. per deltagare och gren senast tisdagen den 12 aug.

Anmälningarna insändas under adress: Svenska Simförbundet, Stockholm.

Vi erinrar om beslut av årsmötet 1948, att styrelsen äger rätt att åläggа förening, som anmält simmare eller lag till mästerskapstävling men som utan av tävlingsledaren godtagbar anledning återtar sin anmälan senare än vad tävlingsreglerna tillåter, en straffavgift.

Deltagare i hopp erinras om skyldigheten att insända förteckning över de valfria hoppen senast två dagar före tävlingsdagen. Uraktlåtenhet härutinnan kan medföra uteslutning.

De i SM ingående hopptävlingarna har följande omfattning:

Svikthopp, herrar:
6 valfria hopp ur 5 olika grupper med en sammanlagd svårighetsgrad av högst 11 samt dessutom 6 valfria hopp ur 5 olika grupper med valfri svårighetsgrad. Det sjätte hoppet får i båda fallen tas ur valfri grupp.

Svikthopp, damer:
5 valfria hopp ur 5 olika grupper med en sammanlagd svårighetsgrad av högst 9 samt dessutom 5 valfria hopp ur 5 olika grupper med valfri svårighetsgrad.

Höga hopp, herrar:
6 valfria hopp ur 6 olika grupper med en sammanlagd svårighetsgrad av 11 samt dessutom 4 valfria hopp ur 4 olika grupper med valfri svårighetsgrad.

Höga hopp, damer:
4 valfria hopp ur 4 olika grupper med en sammanlagd svårighetsgrad av 7 samt dessutom 2 valfria hopp ur 2 olika grupper med valfri svårighetsgrad.

INBJUDAN

till SM i kombinerade höga hopp, herrar och damer, i Stora Tuna.

Lördagen den 9/8 (herrar).
Söndagen den 10/8 (damer).

Hoppen omfattar fastställt program enligt Simsport 1/1952 sid. 14.

Tidpunkt tillkännages senare i annons i Svensk Idrott.

Reseersättning tur och retur från hemort III klass beviljas 1:a, 2:a och 3:e pristagare. Halv sådan ersättning utgår till hoppare, som belägger 4:e, 5:e eller 6:e plats.

Anmälan skall vara Stockholms Kappsimningsklubb, Stockholm (som tillsammans med Stora Tuna IK svarar för arrangemangen) tillhanda senast den 4 augusti.

Vid anmälan skall tävlande i simning uppge bästa under året uppnådda tid på resp. distans, noterad på en minst 25 meter lång bana.

På 100 och 200 meter verkställes sidning på vedertaget sätt. Kvalificering till final sker på grundval av de i försöksheaten uppnådda tiderna och oberoende av placering.

På 400 och 1500 meter samt i lagsimningarna, där finalerna går utan försökstävlingar, sidas de tävlande med ledning av vid anmälan lämnade tider och övriga för tävlingsledningen kända resultat på så sätt, att de tävlande resp. lag, som tidigare noterat bästa tiderna, placeras

KALMAR — SM-staden

KALMAR — namnet ger strax en fläkt av historia! Var och en minns från skoltidens historiebok »Kalmarunionen» och »Kalmarkriget», och den som trängt längre in i svensk historia kommer ihåg »Kalmar recess» och »Kalmare stadgar». Överallt på den nordiska historiens blad möter oss kalmarnamnet — — Kalmar är en av vår historias vallfartsorter.

---

i ett heat, de näst bästa i ett annat heat o. s. v.

Bröstsimmerskorna äger rätt att använda sig av fjärilsim på 200-metersdistansen.

Som priser utdelas svenska mästerskapstecken samt Simförbundets silver- och bronsmedaljer.

Vid upprop och lottning skall ansvarig klubbledare svara för de från hans klubb anmälda deltagarna.

Simförbundet anhåller, att klubbarna anmäler sådana funktionärer och domare som ämnar övervara SM-tävlingarna och är villiga att tjänstgöra vid dessa.

Resebidrag.

Inga resebidrag beviljas i förskott, men simmare, som i individuell tävling belägger 1:a, 2:a eller 3 plats, erhåller full reseersättning från hemorten till tävlingsplatsen och åter, III klass järnväg jämte snälltågsbiljett men ej sovvagn. Simmare, som belägger 4:e, 5:e eller 6:e plats, erhåller halv ersättning enligt samma grunder. Medlemmar i lag, som belägger 1:a, 2:a eller 3:e plats i lagtävling, erhåller full reseersättning enligt samma grunder. Ingen kan dock erhålla mer än ett resebidrag.

Och än i dag ger denna sköna, gamla Östersjöstad en doft av historia — det ligger i den luft som sveper kring Slottet och gamla staden, kring barockstadens vallar och stadsportar, torg och gamla gator. Den histoiska miljön är här starkare utpräglad än i flertalet svenska städer, där den nya tiden gått hårdare fram. Hela denna miljöstämning är Kalmar stads största tjusning — ingen kan förbli oberörd därav.

KALMAR — är staden vid vattnet. Den sträcker ut sig längs stranden av det leende Kalmarsundet, vilket dessutom i form av kanaler och vikar famnar hela staden. Grönskan står vacker längs stränderna och hägnar gamla gråa murar. Kalmar är en sommarstad, där varje främling trivs. Den äger den soliga ro, som ger vila, och den äger överallt monument och minnen, som skänka fantasien flykt eller ger näring åt kunskapstörsten. Kalmar som helhet är värd Edert intresse!

KALMAR — är staden med de monumentala byggnadsminnena. Främst står det vitt berömda Slottet, ett av Nordens märkligaste byggnadsverk. Anläggningen påbörjades på 1100-talet, växte under följande sekler ut och fullbordades under Vasakungarna. Interiörens rika svit av yppigt dekorerade kungagemak står utan like i Sverige: Gyllene salen och Kung Eriks gemak måst ses av var svensk! Och exteriören med sin festliga klunga av sirliga renässanstorn, det hela inom de mäktiga fästningsvallarnas skydd, är av en stark och imposant verkan. Helt omgivet av vatten ligger numera slottet, sedan genom de sista årens omfattande utgrävningsarbeten även den forna vallgraven återuppstått. Icke långt från Slottet ligger »Sankt Eriks Skans», en 1500-tals bastion, som restaurerats under de sista åren, och även i övrigt ger en promenad med utgångspunkt från Slottet många kunskaps- och skönhetsvärden.

KALMAR — har sitt City, det är Kvarnholmen — handels-, kommunikations- och sjöfartscentrum. Vid mitten av 1600-talet flyttades staden hit från sitt ursprungliga läge invid slottet: denna nya stad fick en utpräglad barackform med rika gator och stora torg. Den omgavs med för sin tid oerhört starka befästningar, varav åtskilligt återstår: präktiga vallmurar med tre stadsportar, av vilka Högvakten och Kavaljeren äro mycket goda arkitekturskapelser. Nu utgöra vallarna härliga av grönskan hägnade promenader, med utblick mot hamn och sund. Vid stadens Stortorg reser sig i majestät en väldig monumentalbyggnad: Domkyrkan. Den är ett verk av Nikodemus Tessin d. ä. och byggd i typiska barockformer — barockens största kyrkobyggnad i Sverige. Dess inre ger med sin enhetliga, fullödiga dekoration en sällsynt stark stämning av storhetstid. Mitt emot kyrkan reser sig Rådhuset, också en 1600-talsbyggnad av monumentalt snitt: Lagens höghet kan icke ha en värdigare tolkare än denna ädla fasad.

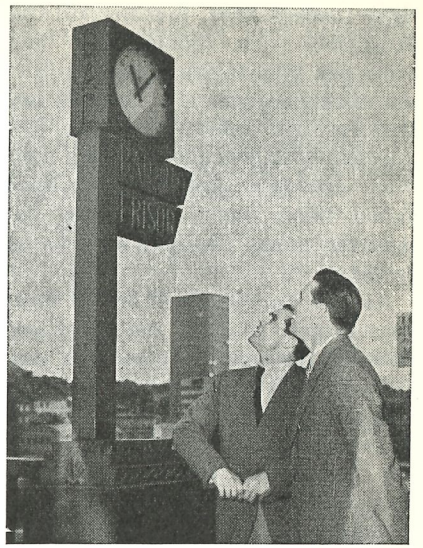

Herbert Klein och Per-Olof Östrand räknar minuterna fram till OS på Sportpalatsets klocka.

Vid Stortorget ligger också den 100-åriga forna läroverksbyggnaden — också en byggnad som utmärkt representerar den klassiska linjen i vår arkitektur. Dessa offentliga byggnader vid Stortorget sekunderas av många gamla borgarhus, som knyta det hela samman och bidraga att av torget skapa Sveriges kanske vackraste torgbild — en torgbild som bör ses mot bakgrunden av en torgdags folkliv och torgståndens stilleben av frukt och grönt.

Helt nära Stortorget, nära vallen och hamnen, ligger Lilla torget, stilla, idylliskt och förnämt: där

ligga Länsresidens, Biskopsgård (nu prostgård) och Sjömanshus, idel 1600- och 1700-talshus. Med den forna biskopsgården är minnet av skalden Erik Johan Stagnelius förknippat — han bodde här i sin ungdom, och här sågo flera av hans sköna dikter dagen. Stagnelius' romantiska poesi hör hemma i denna torgidyll.

Kalmar har också ett tredje torg: Larmtorget. Här ha stadens Vasaminnen fått sitt monument i den 1926—27 tillkomna Vasabrunnen, en skapelse av Nils Sjögren. Mellan Larmtorget och Stortorget sträcker sig Storgatan, ett affärscentrum. Den skäres på mitten av ett annat affärscentrum, Kaggensgatan. Denna gata äger en rad borgarhus av sten från 1600-talet, som bilda en sevärdhet av rang — ingen svensk stad utanför Stockholm äger en så väl bevarad borgerlig barockmiljö. Och här och där staden runt blicka ständigt gamla husfasader fram mellan nya.

Förestående presentation av Kalmar är hämtad ur en turistbroschyr och författad av slottsintendenten, doktor Manne Hofrén.

Den är förnämlig men har ett fel. Den är skriven före sommaren 1943 och innehåller därför ingenting om den sevärdhet, som heter Långviksbadet!

Detta trivsamma sportbad tillkom det året. Det är vackert beläget på en udde, som skjuter ut i Kalmarsund någon km söder om slottet, och från badet har man i blickfältet både denna stadens historiska klenod med dess välkända silhuett och »solens och vindarnas ö», Öland.

De främsta evenemang, som hittills ägt rum i Långviksbadet är SM 1946 samt landskamperna Sverige—Danmark 1947 och Sverige—Österrike 1949. Och nu rustas och fejas det för fullt i badet för nästa stortävling — årets SM den 15—17 aug.

Kalmar Simsällskap hoppas, att tack vare värdefull hjälp av Kalmar stad kunna arrangemangen för detta sommarens stora simevenemang, som i år ger Kalmar — en alltid lockande turiststad — en extra dragningskraft.

Lars Schött.

PM för Kalmar-SM

Idrottsgudstjänst
anordnas i Slottskyrkan söndagen den 17 augusti kl. 9.00.

Rum och sovplatser
som föreningarna önska för sina tävlande och funktionärer, bör beställas skriftligen snarast möjligt och s e n a s t d e n 5 a u g u s t i under adress: »S k o h a l l e, K a l m a r».

Efter denna tidpunkt sändes ev. beställning till Kalmarbygdens Turistförening, Box 23, Kalmar.

I båda fallen skall på kuvertet antecknas »SM-rum», då ledningen måste känna alls bostadsadresser.

Förbundets styrelseledamöter och revisorer samt de sportredaktörer, som komma till SM, bör senast den 1 augusti insända sina rumsbeställningar till SM-kommitténs ordf. Lars Schött, Kalmar.

I samtliga fall skall tydligt anges ankomst- och avresedag.

Rumsbeställning per telefon mottas ej. Beställ rum i tid!

SM-byrå
är anordnad i Frimurarhotellets veranda (mittemot Centralstationen) onsdagen den 13—söndagen den 17 augusti (tel. 172 80). Här skall samtliga deltagare omedelbart efter ankomsten till Kalmar hämta sina deltagarkort med program, uppgift om bostadsadress m. m.

Kamratfesten
blir på Teatervallen söndagen den 17 augusti kl. 17.30. Liksom föregående år uttar Simförbundet av deltagarna en avgift av kr. 3:—. Biljett till festen skall lösas på SM-byrån, då deltagarkuvertet hämtas.

Biljetter
till tävlingarna kan rekvireras per post under tiden 1—12 augusti under adress Kalmar Simsällskap, Kalmar, och därefter under adress SM-byrån, Kalmar. Biljetter utsändes ej mot postförskott utan pengar måste insändas samtidigt med rekvisitionen.

Biljetterna kostar varje dag: vid försöken: för alla platser kronor 1:50 (barn och skolungdom 1:—); vid finalerna: för alla sittplatser kr. 3:50, för ståplatser kr. 2:50 (barn och skolungdom kr. 1:50).

Cykel
är en stor tillgång i det vidsträckta Kalmar och bör därför medtagas av så många som möjligt.

Hemresan
sker för stockholmssimmarna lämpligast söndag kl. 20.48 med tåg över Alvesta och direkt sovvagn till Stockholm och ankomst dit måndag kl. 8.10.

Långviksbadets
telefonnummer är 140 55 och under tiden 11—18 augusti även 172 70.



VÄRLDSTID AV ÖSTRAND I OS-PROV

De olympiska uttagningstävlingarna i Sportpalatset den 28—29 juni bjöd på en rad utomordentliga resultat. Allt tyder på att våra simmare och simmerskor skött vårträningen på bästa sätt och man har all anledning att se fram mot Helsingforsspelen med ljus optimism.

För de främsta resultaten svarade inte oväntat Göran Larsson och Per-Olof Östrand. Den förre avverkade 100-metersloppet i kraftfull force på 58,2, den senare stod i särklass på 200 meter med 2.12,2 och 400 meter med 4.41,2. Det senaste resultatet är världens näst bästa på 50-metersbana i år.

Ingegärd Fredin gladde också med come back i internationell toppklass. Hon avverkade nämligen 100-metersdistansen på 1.08,2. Som även Marianne Lundquist och Maud Berglund pressade sig under 1,10 börjar man se riktigt optimistiskt på damlagets olympiska möjligheter. Om fjärdeplatsen tvingades förbundet dock arrangera ytterligare en uttagning mellan Ingegärd Lindfeldt och Anita Andersson, göteborgsflickan, vilken på grund av skada var oförmögen att starta i den ordinarie uttagningen.

Herrlaget på 4×200 meter blev klart på en gång. Göran Larsson och Östrand var redan förut klara och nu tog Olle Johansson och Rolf Olander hand om de återstående platserna. Som förste reserv kvalificerade sig Lars Svantesson efter en extra uppgörelse med Håkan Westeson och Karl-Erik Mogren.

Rolf Olander blev olympier

Mest glädjande var Olle Johassons pånyttfödda form och skellefteågrabben Rolf Olanders inhopp i landslaget.

Resultat:

100 m frisim, damer: 1) Ingegärd Fredin, Neptun 1.08,1 (mellantid 32,7 på 50); 2) Marianne Lundquist, Neptun 1.09,1; 3) M. Berglund, Neptun 1.09,3; 4) Ingegärd Lindfeldt 1.1,9.

200 m frisim, herrar: 1) P.-O. Östrand, Elfsborg 2.12,2 (mellantid 27,5 på 50, 1.01,5 på 100, 1.38,0 på 150); 2) Olle Johansson, Elfsborg 2.14,3; 3) Rolf Olander, Skellefteå 2.15,3; 4) Lars Svantesson, Elfsborg 2.16,2; 5) Karl-Erik Mogren, SKK 2.16,3; 6) Håkan Westeson, Poseidon 2.16,4; 7) Tore Synnerholm, Neptun 2.19,4; 8) Martin Lundén, Neptun 2.19,8; 9) Curt Hansson, SKK 2.21,3; 10) Bo Larsson, Neptun 2.22,3; 11) Kristian König, Neptun 2.25,1.

200 m bröstsim, herrar: 1) Bengt Rask, SKK 2.45,3 (mellantid 1.16,0 på 100); 2) Bo Eriksson, Hellas 2.47,3; 3) Rolf Dahl, Poseidon 2.49,2; 4) Bengt Uhlin, SKK 2.58,3.

200 m bröstsim, damer: 1) Ulla-Britt Eklund, Neptun 3.02,9 (mellantid 1.28 på 100); 2) Rut Wester, Neptun 3.17,3; 3) Britt-Marie Andersson, Neptun 3.26,7.

100 m ryggsim, damer: I) Ulla Zachrisrisson, Skellefteå 1.29,3.

100 m fritt: 1) Göran Larsson, SKK 58,2; 2) Olle Johansson, Elfsborg 60,4; 3) Rolf Olander, Skellefteå 60,7; 4) Curt Hansson, SKK 61,8.

400 m. fritt: 1) P. O. östrand, Elfsborg 4.41,7; 2) K. König, Neptun 5.15,4.

200 m fritt: 1) Lars Svantesson, Elfsborg 2.16,0; 2) Håkan Wesesson, Lund 2.16,7; 3) K. E. Mogren, SKK 2.17,6.

100 m fjäril: 1) Bengt Rask, SKK 1.12,9; 2) Bengt Uhlin, SKK 1.15,4; 3) Rolf Dahl, Lund 1.17,9; 4) Bo Eriksson, Hellas 1.18,9.

400 m fritt, damer: 1) Marianne Lundquist, Neptun 5.32,9; 2) Ingegärd Fredin, d:o 5.34,9; 3) Maud Berglund, d:o 5.49,9; 4) Ingegärd Lindfeldt, Neptun 5.59,3.

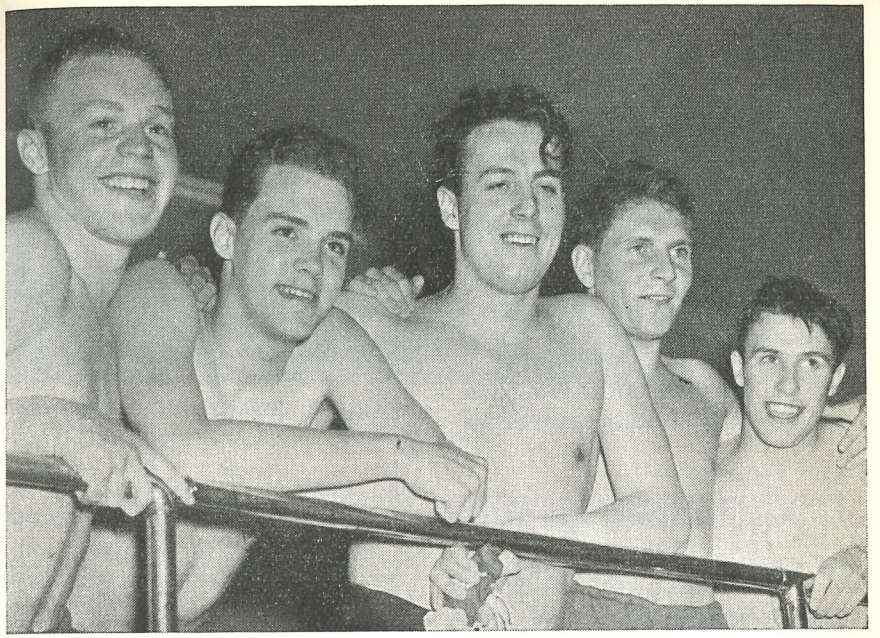

Det svenska olympialaget på 4×200 meter, fr. v.: Göran Larsson, Rolf Olander, Olle Johansson och reserven Lars Svantesson.

Det svenska olympialaget

Olympiska kommitténs meddelande att Simförbundet på olympiskt anslag får sända 27 aktiva representanter till Helsingfors, inklusive ledare medförde inte någon förändring i Simförbundets dispositioner på annat sätt än att några reserver i pololaget kommer att hållas i beredskap i Sverige i stället för att följa med truppen.

Truppen får följande utseende:

Herrar:

100 m frisim: Göran Larsson, Olle Johansson, Lars Svantesson.

400 m frisim: Per-Olof Östrand.

4×200 m: Larsson—Johansson—Östrand—Rolf Olander.

200 m bröstsim: Bengt Rask.

Höga hopp: Toivo Öhman.

Svikthopp: Gunnar Johansson.

Damer:

100 m frisim: Ingegärd Fredin, Marianne Lundquist, Maud Berglund.

400 m frisim: Fredin, Lundquist.

4×100 m: Fredin—Lundquist—Berglund samt Ingegärd Lindfeldt eller Anita Andersson, vilka simmar uttagning i Sportpalatset den 13 juli.

200 m bröstsim: Ulla-Britt Eklund.

Ingegärd Fredin svenskt rekord

Ingegerd Fredin, som lagom till de olympiska uttagningssimningarna kommit i form, noterade på söndagen den 29 juni svenskt rekord på 200 m fritt i Vanadisbadet. Tiden blev 2.30,9 eller 4,6 sekunder under Marianne Lundquists notering från i höstas. Fredin lämnade konkurrenterna efter sig redan från början och hade som mellantid på 50 m 32,8 samt på 100 m 1.10,2. Hon simmade mycket löst och elegant crawl.

Resultat:

100 m fjärilsim: 1) Herbert Klein, Tyskland 1.09,1; 2) Bengt Rask, SKK 1.11,4; 3) Bosse Eriksson, Hellas 1.14,6.

200 m frisim, damer: 1) Ingegärd Fredin, Neptun 2.30,9 (nytt svenskt rekord); 2) Marianne Lundquist, d:o 2.35,8; 3) Maud Berglund, d:o 2.43,6; 4) Ingegärd Lindfeldt, d:o 2.45,6.

100 m bröstsim, damer: 1) Ulla-Britt Eklund, Neptun 1.24,1; 2) Ruth Wester, d:o 1.30,1; 3) Ebba Haglund, d:o 1.39,2.

50 m frisim: 1) Håkan Westeson, Poseidon 27,3; 2) Kurt Hansson, SKK 27,4; 3) Rolf Olander, Skellefteå 27,7.

---

100 m ryggsim: Margareta Westeson.

Svikthopp: Anna-Stina Wahlberg.

Vattenpolo:

Rune Öberg, Rune Källqvist, Erik »Lillen» Holm, Stig Johansson, Roland Spångberg, Arne Jutner, Hans Hellbrand, Bo Larsson, Åke Julin.

Ledare:

Bertil Sällfors, Gösta Ölander, Per-Olof Olsson, Stig Lindahl, Märta Ölander, Erik Adlerz, Kálman Henszelman, Darko Prvan.

Bort från startplatsen!

Uppmaningen i rubriken gäller allt »löst folk» som inte gör någon nytta utan bara står och hänger bakom startpallarna. Varför skall de vara där, undrar någon. Jo, saken är den, att diverse slocknade stjärnor av världs- eller blott lokalformat anser sig ha privilegium på att hindra dem som skall svara för att tävlingarna går i lås. De har tydligen helt glömt hur nervösa de själva var en gång, när de stod färdiga för start och hade en skock folk som trängdes kring startpallen. Men där finns nu också en flock ledare och tränare av mer eller mindre officiell karaktär, som leker klängrosor kring den tävlande. Anledningen är förmodligen den, att de vill för publiken framhålla att just han/hon är det som står bakom stjärnans framgångar. Men snälla ni, kan er förmåga som ledare eller tränare inte framhävas på annat sätt, så är det bra dåligt ställt med auktoriteten! Hjälp i stället tävlande och funktionärerna genom att försvinna från startplatsen! Detta gör ett mycket bättre intryck på publiken. Kan vi sedan bli av med alla som »måste» titta i resultatlistor eller höra tiderna blir det rent fridfullt kring startpallarna. Men så långt får man väl inte hoppas komma genast? Jag är tacksam om jag med denna lilla blänk kan förmå diverse (han- och) honoratiores att visa aktning för tävlingen och de tävlande.

Arne Annebro.

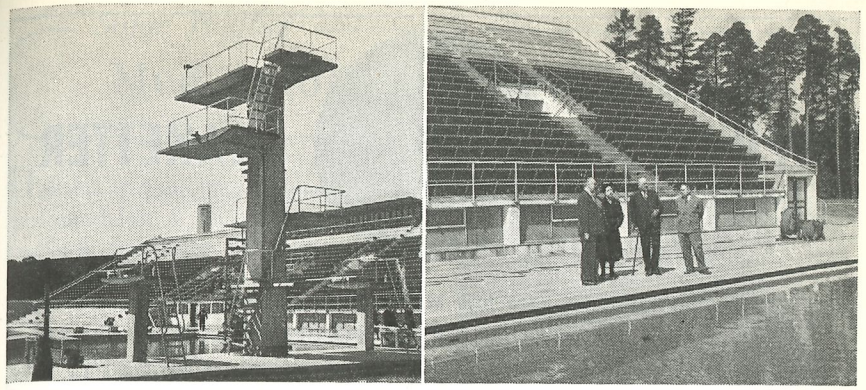

Helsingfors olympiska simstadion inspekteras av IOK-presidenten J. S. Edström.

Det olympiska simprogrammet

Fredag 25 juli.
Kl. 10: Vattenpolo.
» 17: Vattenpolo.

Lördag 26 juli.
Kl. 10: 1) 100 m frisim, herrar, försöksheat; 2) 200 meter bröstsim, damer, försöksheat; 3) Vattenpolo.
Kl. 17: 1) 100 m frisim, damer, försöksheat; 2) 100 m frisim, herrar, mellanheat; 3) Vattenpolo.

Söndag 27 juli.
Kl. 10: 1) Svikthopp, hrr, I hoppserien; 2) Vattenpolo.
Kl. 17: 1) 200 m bröstsim ,damer, mellanheat; 2) 100 m frisim, hrr, final; 3) Svikthopp, hrr, II hoppserien; 4) 100 m frisim, damer, mellanheat; 5) Vattenpolo.

Måndag 28 juli.
Kl. 10: 1) 4×200 m, hrr, försöksheat; 2) Vattenpolo.
Kl. 17: 1) Svikthopp, herrar, final; 2) 100 m frisim, damer, final; 3) 400 m frisim, hrr, försöksheat; 4) Vattenpolo.

Tisdag 29 juli.
Kl. 10: 1) Svikthopp, damer, I hoppserien; 2) 100 m ryggsim, damer, försöksheat; 3) 400 m frisim, hrr, mellanheat; 4) Vattenpolo.
Kl. 17: 1) 4×200 m, hrr, final; 2) 200 m bröstsim, damer, final; 3) Svikthopp, damer, II hoppserien; 4) Vattenpolo.

Onsdag 30 juli.
Kl. 10: 1) 100 m ryggsim, hrr, försöksheat; 2) 4×200 m, da-

MEDALJER  **PLAKETTER**

FÖRENINGSMÄRKEN MED OCH UTAN EMALJ
SKISSFÖRSLAG FRITT PÅ BEGÄRAN

SPORRONG & CO. BOX 7060 STOCKHOLM 7

mer, försöksheat; 3) Vattenpolo.

Kl. 17: 1) 400 m frisim, hrr, final; 2) 100 m ryggsim, damer, mellanheat; 3) Svikthopp, damer, final; 4) Vattenpolo.

Torsdag 31 juli.

Kl. 10: 1) Trampolinhopp, hrr, I hoppgruppen; 2) 1.500 m frisim, hrr, försöksheat; 3) 400 m frisim, damer, försöksheat; 4) Vattenpolo.

Kl. 17: 1) Trampolinhopp, hrr, II hoppgruppen; 2) 1.500 m frisim, hrr, försöksheat; 3) 200 m bröstsim, hrr, försöksheat; 4) 100 m ryggsim, damer, final; 5) 100 m ryggsim, hrr, mellanheat; 6) Vattenpolo.

Fredag 1 augusti.

Kl. 10: 1) Trampolinhopp, damer, I hoppgruppen; 2) 400 m frisim, damer, mellanheat; 3) Vattenpolo.

Kl. 17: 1) 200 m bröstsim, hrr, mellanheat; 2) 100 m ryggsim, hrr, final; 3) 4×100 m, damer, final; 4) Trampolinhopp, hrr, final; 5) Vattenpolo.

Lördag 2 augusti.

Kl. 10: Vattenpolo, semifinaler.

Kl. 17: 1) 200 m bröstsim, hrr, final; 2) 400 m frisim, damer, final; 3) 1.500 m frisim, hrr, final; 4) Trampolinhopp, damer, final; 5) Vattenpolo.

Österrikisk poloskräll

Österrikes vattenpololag blir tydligen den stora sensationen i den olympiska vattenpoloturneringen. För någon tid sedan besegrade Jugoslavien i Wien med klara siffror och vid returmötet i Agram gick det lika illa för de favorittippade jugoslaverna, som fick se sig besegrade med 6—7.

Sigge Heyner

Med pololaget på tysk turné

Den 5—16 juni 1952 turnerade vårt pololandslag i Tyskland och avverkade härunder sammanlagt åtta matcher mot starka tyska motståndare.

Det blev ansträngande dagar för våra polopojkar, allrahelst som vattentemperaturen under så gott som hela resan höll sig så låg, att de flesta av våra simmare skulle ha dragit sig för ett kort bad. Pojkarna hoppade emellertid i utan knot och avverkade sina 45-minuters matcher på ett sätt, som väckte allmän beundran icke blott hos oss ledare utan framförallt hos den tyska publiken, som vid varje match infunnit sig i många tusental. Varje match blev sålunda en fest av ett slag, som vi sällan få uppleva i Sverige, därför att publiken här hemma alltför ofta lyser med sin frånvaro. För oss var det t. ex. ofattbart, hur en stad som Herne med ett innevånareantal av c:a 100.000 kunde åstadkomma 4.000 åskådare drygt, som i hällande regn med paraplyer och regnrockar kommit för att under 1½ timmes tid åse två polomatcher.



Ledarna Sigge Heyner och Stig Lindahl.

Resultatet gott.

Det sportsliga resultatet av denna resa blev för vår del mycket gott. Tyvärr lyckades vi icke vinna de båda landskamperna, men lagen vroo så jämna, att det inte skulle ha varit någon orättvisa, om vi vunnit åtminstone en av landskamperna. I övrigt vann laget de andra matcherna, däribland en icke officiell landskamp dagen efter landsmatchen i Schwäbisch Gmünd. Som vanligt, då det icke gäller något, blev denna match den vackraste under hela turneringen, kanske delvis beroende på att tyskarna släppte av en del av sitt många gånger väl hårda spel.

Fin laganda.

Laget under denna resa visade, att konditionsträningen över lag

skötts ordentligt och bollbehandlingen var även mycket god hos de flesta lagmedlemmarna. En del återstår emellertid och man får hoppas att den detaljen bättras på till olympiaden. I övrigt är det väl bara att konstatera, att denna resa från början till slut gick i det goda kamratskapets tecken och att var och en helt gick in för laget. Med en sådan laganda, där varje deltagare, om i vattnet eller på bassängkanten, arbetar och offrar sig för laget och segern, tror jag inte vi behöver ha några bekymmer för pololandslagets framtid. Vi ha många unga spelare, som om de i fortsättningen få del av tysklandsresans erfarenheter och laganda, säkerligen ska kunna föra vår polosport framåt.

Rörande gästfrihet.

Våra tyska värdar visade en gästfrihet och hjärtlighet, som många gånger var rent rörande. Vi ska aldrig glömma trädgårdsmästaren i Herne, som för den hjälp han fått från Sverige efter kriget, skänkte var och en av oss 20 rosor som ett tack till vårt land. Eller textilfabriken i Heubach, som efter den uppvisning vi gjorde där i den lilla byn — 3.000 invånare och med ett bad, vars make vi aldrig sett i detta land — skänkte var och en av oss tre stycken stora frottéhanddukar av bästa kvalitét.

Fina badanläggningar.

Att tyskarna redan före det stora kriget hade fina badanläggningar kände vi ju till. Det som nu förvånade oss mest var emellertid, att dessa bad blivit om möjligt ännu bättre och att man även efter kriget byggt såväl nya utomhusanläggningar som även nya simhallar, t. o. m. på platser som före kriget saknade simhallar. Man frågade sig hur detta är möjligt i ett land, där bostadsnöden fortfarande är mycket stor. När vi frågade de kommunala myndigheterna härom — borgmästare och andra högre myndighetspersoner voro överallt med i organisationen för våra tävlingar och vid de olika mottagningarna — så svarades det alltid, att stat och kommun har ansvaret för ungdomen, och då denna behöver idrotten, bör myndigheterna sörja för att den kan utöva sin sport ordentligt. Förnuftiga ord — och handlingar — som tyvärr allt för ofta saknas i vårt välmående land.

Tyska turnéns tävlingsfacit

BREMEN 6/6.
Nordtyskland—Sverige 3—4 (1—2).
Målgörara: Bo Larsson 2, R. Spångberg 1, S. Johansson 1.

WUPPERTAL 7/6.
Wuppertal—Sverige 2—7 (1—3).
Målgörare: Bo Lexander 2, R. Spångberg 2, A. Jutner 1, H. Hellbrand 1, E. Holm 1.

HANNOVER 8/6 (landskamp).
Tyskland—Sverige 4—2 (3—0).
Målgörare: Bo Larsson 2.

HEILBRONN 10/6.
Wrtemberg—Sverige 6—11 (3—5).
Målgörare: Bo Lexander 4, H. Hellbrand 3, P. Pålsson 2, A. Jutner 1, S. Johansson 1.



Fem glada olympiaflickor, fr. v.: Marianne Lundquist, Ingegärd Lindfeldt, Ingefärd Fredin, Ulla-Britt Eklund och Maud Berglund.

SCHWÄBISCH—GMÜND 11/6 (landskamp).
Tyskland—Sverige 5—4 (2—3).
Målgörare: Bo Larsson 2, H. Hellbrand 1, R. Spångberg 1.

HERNE 14/6.
Tyska ungdomslandslaget—Sverige 1—5 (1—3).
Målgörare: H. Hellbrand 1, A. Jutner 1, P. Pålsson 1, R. Spångberg 1, B. Kempe 1.

HAMM 15/6.
Västtyskland—Sverige 1—9 (0—4).
Målgörare: Bo Lexander 3, A. Jutner 2, P. Pålsson 2, S. Johansson 1.

Resultat:
Spelade matcher 7; Vunna matcher 5; Förlorade matcher 2; Gjorda mål 42; insläppta mål 20.

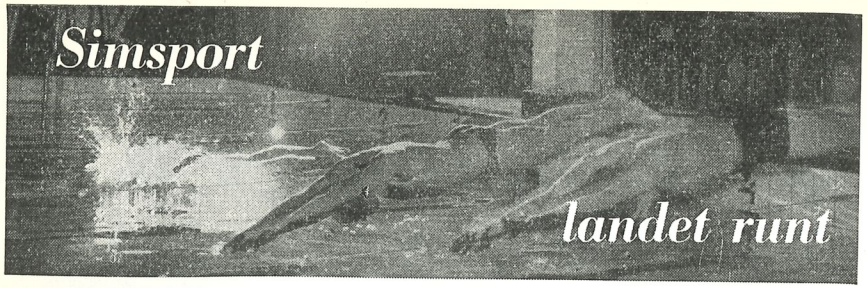

DM I STOCKHOLM.

Ulla-Britt Eklund sam på rekordtid.

Stockholms simförbund fick i år liksom i fjol dispens för att hålla sina DM-tävlingar inomhus. Dessa ägde rum i Sportpalatset 26 maj och i Forsgrénska badet den 27—30 maj med idel toppresultat, varom resultatlistorna talar sitt tydliga språk.

Ulla-Britt Eklund svarade för ett nytt svenskt rekord genom att simma 100 meter i fjäril på 1.22,1.

Herrar:

100 m fritt: 1) Göran Larsson, SKK 58,9; 2) Tore Synnerholm, Neptun 61,3.

200 m fritt: 1) Göran Larsson 2.09,7; 2) T. Synnerholm 2.17,5; 3) K.-E. Mogren, SKK 2.18,5; 4) Bo Larsson, Neptun 2.19,9.

400 m fritt: 1) G. Larsson 4,50,8; 2) Bo Larsson 4.56,6; 3) K.-E. Mogren 4.57,0; 4) T. Synnerholm 4.57,1.

1500 m fritt: 1) K.-E. Mogren 20.03,0; 2) G. Larsson, 20.49,4; 3) Bo Larsson 20.50,3.

100 m ryggsim: 1) G. Larsson 1.16,8.

100 m fjäril: 1) Bengt Uhlin, SKK 1.12,6; 2) Bo Eriksson, Hellas 1.15,9.

200 m fjäril: 1) B. Uhlin 2.50,8.

200 m bröstsim: 1) Bo Eriksson 2.50,6.

4×100 m medley: 1) SKK II, 4.43,3; 2) SKK I 4.44,9; 3) Hellas 4.51,8.

4×200 meter: 1) SKK 9.19,8; 2) Neptun 9.23,2.

Svikthopp: 1) Gunna Johansson, SKK.

Höga hopp: 1) Toivo öhman, SKK.

Livräddning: 1) Gunnar Johansson, SKK 1.44,4; 2) Bengt Uhlin, SKK 1.46,6.

ROLF OLANDER 2.13,7.

En veckolång träningskurs i Bodens simhall under Sven Strandquists erkänt skickliga ledning avslutades söndagen den 15 juni med tävlingar, varvid ett flertal utomordentliga resultat noterades. Främst får man då nämna nordiske juniormästaren Rolf Olanders nya västerbottensrekord på 200 meter frisim med den internationellt goda tiden 2.13,7. Ytterligare två västerbottensrekord såg dagens ljus och för dem svarade Ing-Marie Andersson med 1.32,9 på 100 m bröstsim och Gunnar Björklund med 1.19,1 på samma distans. Alla tre är hemmahörande i Skellefteå, varför prisutdelaren, simförbundsledamoten doktor Zachrisson från västerbottensmetropolen hade all anledning att vara belåten. Men även Norrbotten fick ett nytt rekord, då lilla energiska 14-åringen Cajsa Brännström gjorde 1.18,8 på 100 m frisim.

Damer:

100 m fritt: 1) Marianne Lunduist, Neptun 1.09,8; 2) Ingegärd Fredin, Neptun 1.10,9; 3) Ingegärd Lindfeldt, Neptun 1.11,3; 4) Maud Berglund, Neptun 1.12,1; 5) Ulla-Britt Eklund, Neptun 1.13,0.

400 m fritt: 1) M. Lundquist 5.29,9; 2) I. Fredin 5.31,5; 3) I. Lindfeldt 5.47,8.

100 m ryggsm: 1) M. Lundquist 1.19,2; 2) I. Fredin 1.23,8; 3) A.-S. Wahlberg, Neptun 1.23,8.

100 m fjäril: 1) U.-B. Eklund 1.22,1 (Sv. rekord); 2) Britt-Marie Andersson, Neptun 1.29,4.

200 m bröstsim: 1) U.-B. Eklund 3.00,8; 2) Ruth Wester, Neptun 3.11,0.

4×100 m medley: 1) Neptun I, 5.37,2; 2) Neptun II, 5.42,8.

4×100 m: 1) Neptun I, 4.43,6; 2) Neptun II, 5.09,9.

Svikthopp: 1) Anna-Stina Wahlberg.

Höga hopp: 1) Gunnel Ageby, SKK.

Livräddning: 1) Berit Eriksson, Neptun 2.10,8; 2) Ebba Haglund, Neptun 2.14,2.

Resultat:

100 m bröst: 1) Ing-Mari Andersson, S. 1.32,9; 2) Görel Brorson, Umeå 1.36,3.

200 m fritt: 1) Rolf Olander, S. 2.13,7; 2) Lars Edstedt, U. 2.22,1; 3) Lennart Halmgren, Munksund 2.28,9.

100 m bröst: 1) Gunnar Björklund, S. 1.19,1; 2) Lennart Wink, M. 1.31,4.

100 m fritt, jun.: 1) Lennart Holmgren, M. 1.09,6.

100 m fritt: 1) Cajsa Brännström, B. 1.18,8; 2) Ing-Mari Andersson, S. 1.29,0.

100 m rygg: 1) Rolf Olander 1.11,8; 2) Lars Edstedt 1.12,8; 3) Kurt Furberg, S. 1.14,0; 4) Gösta Johansson, M. 1.16,9.

100 m rygg: 1) Cajsa Brännström, B. 1.29,6; 2) Ulla Lundberg, M. 1.34,4.

Géza Kádas 58,0.

Efter hemkomsten från turnén till Moskva och Stockholm har de ungerska simmarna visat, att formen inte tagit någon skada av utflykten. På 50-metersbana i Budapest rapporteras bl. a. följande resultat: Herrar: 100 m. fritt: Kádas 58,0, Tumpek 59,2; 200 m fritt: Nyeki 2.13,2; 400 m fritt: Csordas 4.51,0; 1.500 m fritt: Csordas 19.09,8, Vaborski 19.57,2; 100 m rygg: Gyongyösi 1.10,9; 200 m bröst: Utassy 2.46,8. Damer: 100 m fritt: Novak 1.07,2, Szöke 1.08,3; 400 m fritt: Gyenge 5.16,2, Novak 5.17,6, Szekely 5.22,8; 100 m rygg: Hunyadfi 1.18,4; 200 m bröst: Szekely 2.54,6, Novak 2.56,4.

Tilläggslista Förstaklassdomare

1:sta klass funktionärer och domare.

		Simning	Hopp	Polo
BOHUSLÄN—DALS DISTRIKT:				
Bartram, Thor, Åmåls SS		1	—	1
DALARNAS DISTRIKT:				
Harnesk, H.	Falu SS	1	—	—
Harnesk, I.	»	1	—	—
Bjerneld, Einar	»	—	—	1
Axelson, E., Hedemora	SS	1	—	1
Bons, Sven	»	1	—	1
Wickholm, K., Borlänge	SS	1	—	1
Hellström, B., IFK Mora		1	—	—
GOTLANDS DISTRIKT:				
Andersson, Å., Wisby	SS	1	—	—
Attner, Anders	»	1	—	—
Lindén, Åke	»	1	—	—
Lindström, Karl	»	1	—	—
NORRBOTTENS DISTRIKT:				
Andersson, S., Bodens BK		1	1	1
Hermansson, Erik	»	1	1	—
Strandsquist, Sven	»	1	1	1
STOCKHOLMS DISTRIKT:				
Curt Abrahamsson, SKK		1	—	—
Bengt Ahlberg	»	1	—	—
Gösta Blomqvist	»	1	—	—
Gunnar Crone	»	1	—	—
Bengt Friman	»	1	—	—
Åke Göransson	»	1	—	—
Lars-Ola Granesäter	»	1	—	1
Gunnar Johansson	»	—	1	—
Rolf Julin	»	1	—	1
Åke Julin	»	1	—	—
Ellen Kumfeldt	»	1	—	—
Karl Kumfeldt	»	1	—	—
Edmund Lindmark	»	—	1	—
Tage Lindström	»	—	1	—
Arne Ljungqvist	»	1	1	—
Ann-Margret Olsson	»	1	1	—
Olle Onemar	»	1	—	—

J. G. Oxenstierna	»	1	—	—	**VÄRMLANDS DISTRIKT:**				
Nils Raft	»	1	—	—	Swedberg, S., Degerfors	1	—	—
John Rothman	»	1	—	—	Jonheden, Å. Karlstad	1	—	—
Olle Strandberg	»	1	—	1	Melin, Bo	»	1	—	—
Tage Svanberg	»	1	1	—	Nilsson, S., Kristinehamn	1	—	—
Börje Tegfors	»	1	1	—	Nyberg, Torsten	»	1	—	—
Gunnar Werner	»	1	—	1	Svanström, Elis	»	1	—	—
Olle Westin	»	1	—	1					
Sam Zuckerman	»	1	1	1	**ÅNGERMANLANDS DISTRIKT:**				
Toivo Öhman	»	—	1	—	Ståhle, Klas, Sollefteå GIF	1	1	1
Ingrid Wallin	»	1	—	—	Wennberg, Wille	»	1	1	1
					Wiik, Erik	»	1	—	—
SMÅLANDS DISTRIKT:					Wiik, Helge	»	1	1	—
G. Andersson Huskv. SIS	1	—	—		Danielsson, O., Kramfors	1	1	—
Gunnar Lundgren	»	1	—	—	Frånlund, Erik D.	»	1	1	—
L.-E. Randau, Jönköping	—	—	1		Lundberg, Rune	»	1	—	—
Erik Höijer, Oskarsh. SS	1	—	—		Sundquist, Tore	»	1	1	—

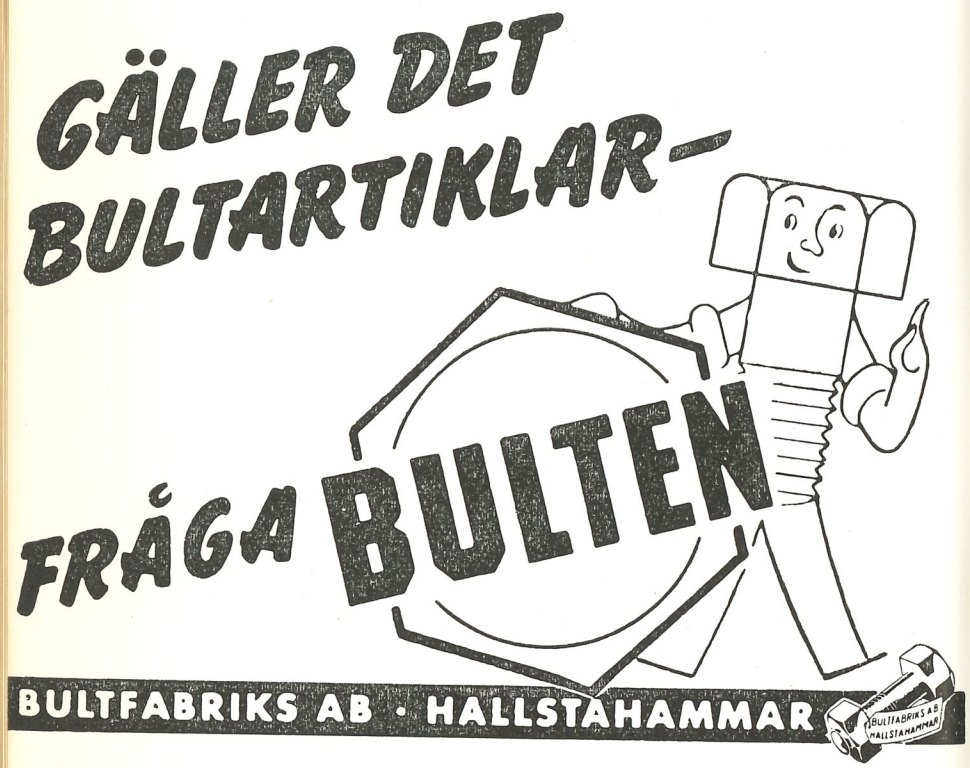

OS-proven i simhopp

Till olympiaproven i hopp inbjöds från Tyskland en hoppare och en hopperska för att hoppkommittén skulle få jämförelsematerial. Tyvärr kunde blott en hoppare komma, Werner Sobek från Berlin, som ju dock har fina meriter; EM-tvåa i höga hopp och EM-trea i svikthopp. Dessutom inbjöds Jacob Gjerding från Danmark.

Tävlingarna började den 20 juni i Forsgrénska badet, där svikthopp, herrar och damer, samt höga hopp, herrar, stod på programmet. Tävlingarna präglades av stor nervositet hos de aktiva, och då ingen publik fanns, som kunde uppmuntra dem med applåder, hade de svårt att hitta sitt bästa jag.

I herrarnas svikthopp fick Gunnar »Krusse» Johansson se sig knappt besegrad av Sobek, sedan han dock lett tävlingen efter första avdelningen. »Krusses» serie var ungefär så bra som väntat medan Frank Landqvist inte hade någon lyckad dag. Anna-Stina »Stintan» Wahlberg glänste som vanligt med sin fina höjd, men verkade ganska osäker. Nerverna?

Toivo Öhman som hoppade mot Jacob Gjerding hade ingen svårighet att besegra honom, men hoppade nog något sämre än väntat. 2½ volter framåt, som han nu gjorde för första gången på tävling, klarades emellertid galant.

Den 22 juni i Gimo och den 24 juni i Österbybruk tävlades det igen i samma grenar, och trots svårigheter med väder och vattendjup blev resultaten hoppfulla. Sålunda gjorde »Stintan» i Gimo sin hittills bästa serie, och med förståndigt valda hopp i första avdelningen har hon chans att komma till finalen i Helsingfors.

»Krusse» glänste också med en serie fina hopp. Att poängen inte blev bättre förklaras av att de båda sista (och svåraste) hoppen utfördes i en kolossal blåst. Frank fick i andra avdelningen se sig passerad av Gjerding, sedan han presterat flera fina hopp i den första.

I Gimo var det c:a 16 grader i vattnet och 14 i luften, men regnet väntade snällt tills herrarnas svikthoppstävling just var slut. I Österby däremot var det mest regn och tävlingsledningen blev tvungen att skära ned höga hopptävlingen till 6 hopp, d. v. s. första avdelningen. Här gladde Toivo med att slå båda utlänningarna klart efter en hygglig och bra serie.

Vi hoppas att »Stintan», Toivo och »Krusse» får resa till Helsingfors. Kan det sedan beredas tillfälle för Frank att komma med, så skulle denna talangfulla grabb säkert lära sig massor.

Resultat:
Stockholm den 20 juni 1952.

Svikthopp, damer: (1:a avd.)
1) A.-S. Wahlberg, Neptun 116,90 p. (58,23)
2) Gunnel Ageby, SKK 93,23 (45,38)

Svikthopp, herrar:
1) W. Sobek, Tyskland, 160,95 p. (75,27)
1) G. Johansson, SKK 157,66 p. (77,40)
3) F. Landqvist, Karlskoga 144.73 (67,81)

SIMSPORT VÄRLDEN RUNT

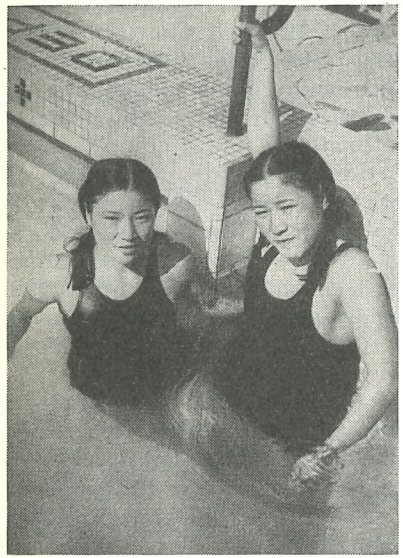

De japanska simmarflickorna har inte gjort något väsen omkring sig efter kriget, men blir måhända en överraskning i Helsingfors. Ovan ses systrarna Teshike och Tomiko Ogura båda ryggsimmerskor.

Höga hopp, herrar:

1) Toivo Öhman, SKK 130,22 p. (75,38)
2) G. Gjerding, Danmark, 118,58 (68,53)

Gimo den 22 juni 1952.

Svikthopp damer:

1) A.-S. Wahlberg, Neptun 125,72 (62,19)
2) Gunnel Ageby, SKK 97,70 (47,67)

Svikthopp, herrar:

1) G. Johansson, SKK, 157,00 p. (77,93)
2) J. Gjerdin, Danmark, 148,54 p. (68,71)
3) F. Landqvist, Karlskoga, 136,38 (72,59)

Österbybruk den 24 juni 1952.

Höga hopp, herrar (1:a avd.):

1) Toivo Öhman, SKK 75,06 poäng.
2) Werner Sobek, Tyskland, 72,78 poäng.
3) Jacob Gjerding, Danmark, 70,43 poäng.

Furuhashi slagen i Japan.

De japanska simmästerskapen, som ägde rum i Meijibadets 50-metersbassäng i Tokio gav långa raden glansresultat, som ger vid handen, att de japanska simmarna kommer att spela en dominerande roll vid olympiatävlingarna i Helsingfors.

Världsrekordhållaren Hironoshin Furuhashi ställde endast upp på 400 m frisim, där han sensationellt fick hålla till godo med en tredjeplacering. Toppen betecknar 1500-metersloppet, där de fyra främsta hade bättre tid än landsmannen Kitamuras olympiarekord från 1932, som lyder på 19.12,4.

Resultat: Herrar: 100 m frisim: 1) Y. Goto 58,2, 2) Y. Hamaguchi 58,2, 3) T. Tanikawa 58,8. 200 m frisim: 1) Y. Goto 2.08,0, 2) T. Tanigawa 2.08,8, 3) fjolårsmästaren Y. Hamaguchi 2.11,4. 400 m frisim: 1) S. Hashizume 4.40,2, 2) Y. Tanaka 4.41,2, 3) H. Furuhashi 4.41,2. 1500 m frisim: 1) S. Hashizume 18.39,4, 2) Y. Kitamura 18.52,5, 3) Y. Aoki 18.58,4, 4) M. Asane 19.04,2, 5) Y. Kawaguchi 19.17,2. 100 m ryggsim: 1) Y. Nishino 1.10,0, 2) N. Hurushashi 1.10,2, 3) M. Uemura 1.10,4. 100 m bröstsim: 1) T. Kajikawa 1.08.8, 2) S. Hirayama 1.09,6, 3) W. Takeuchi 1.09,8, 4) M. Tanaka 1.09,8. 200 m bröstsim: 1) J. Nagasawa 2.37,6, 2) M. Tanaka 2.39,0, 3) T. Kajikawa 2.40,2. Damer: 100 m frisim: 1) S. Yamashita 1.10,0, 2) M. Tamura 1.11,8, 3) Y. Oishi 1.13,9. 200 m frisim: 1) S. Yamashita 2.35,8 (rek.), 2) M. Tamura 2.38,4, 3) M. Saito 2.46,4. 400 m frisim: 1) R. Miyazaki 5.48,6. 100 m ryggsim: 1) S. Katoka 1.24,0. 200 m bröstsim: 1) K. Sakamoto 3.01,4, 2) M. Aoki 3.03,8, 3) N. Isu 3.09.

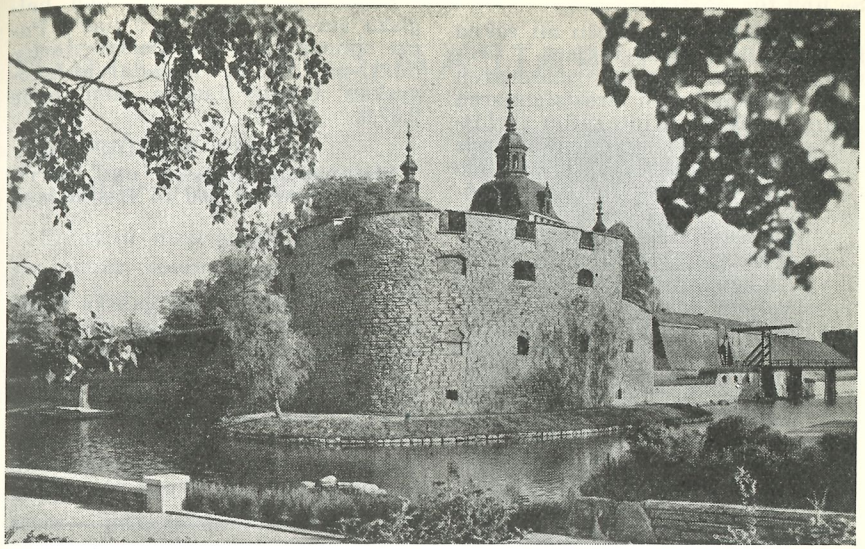

Kalmar slott som blir ett vardagligt blickfång för våra SM-simmare.

Geza Kádas fick ge sitt allra yttersta för att hålla undan för landsmannen Ipacs på 100 m fritt vid de ungerska OS-proven i Budapest. Båda klockades för 58,2 på 50-metersbanan. På 200 hade Nyeki 2.10,4. Damernas 100-meterslopp vanns av Judit Temes på 1.07, medan Eva Novak hade 1.07,8.

Silve Kelly Santes, en ny brasiliansk komet, har satt nytt sydamerikanskt rekord på 1.500 meter med 19.07,9. På 400 meter noterade hans japanskfödde landsman Tetsuo Okamoto på 50-metersbana i hemstaden Marilla 4.42,6 i ett sololopp.

Italienskan Caligaris har satt nytt nationsrekord på 100 m fritt med 1.09,4 och på 4×100 meter för herrar noterade kvartetten Pedersoli—Massaria—Romani—Buonocore rekordtiden 3.59,8.

Eminente 59,2.

Vid uttagningstävlingar i Paris för landskampen mot Jugoslavien nåddes bl. a. följande resultat: Herrar: 100 meter fritt: Eminente 59,2, Blioch 60,2, Vandamme 60,6, 200 m fritt: Blioch 2.14,8, Eminente och Vandamme 2.16,2; 100 m rygg: Zins 1.10,6; 200 m bröst: Lusien 2.42,8. Damer: 100 m fritt: Arène 1.09,0.

Daphne Wilkinson har satt nytt brittiskt rekord på 440 yards frisim för damer med tiden 5.16,8.

Walther Pavlicek har nått årets bästa österrikiska tid på 100 m bröstsim med 1.15,7.

Alphonse Bierbeek är namnet på den nye belgiske medeldistanssimmaren. Han har i år satt rekord på 400 m frisim med 4.55,4.

Se upp för Australien!

Australien blir tydligen att räkna med på allvar i Helsingfors. I USA studerar som bekant frisimmaren John Marshall och bröstsimmaren John Davies, då de inte sätter världsrekord. På hemmakontinenten finns det emellertid också uppsjö av goda talanger. I Brisbane simmade sålunda unga Nancy Leons ortodoxt bröstsim på de nya rekordtiderna 1.23,7 på 110 och 2.57,7 på 200 yards — på 55-yardsbana! Vid mästerskapen i Melbourne — också 55 yards — noterades bl. a. följande bättre resultat: Herrar: 110 y. fritt: Aubrey 59,2 (rek.); 220 y. fritt: O'Neill 2.17,2; 440 y. fritt: Beard 5.02,2 (Darke blev juniormästare på 4.49,0); 220 y. bröst: Hawkins 2.42,3. Damer: 110 y. fritt: McQuade 1.09,5; 400 y. fritt: Norton 5.29,4; 110 y. rygg: Davies 1.18,0.

Raymonde Vergauwen, den belgiska europamästarinnan har i Paris simmat 200 m bröstsim (ortodoxt) på 2.54,8 och slog därvid fransyskan Odette Lusien som hade 2.57,6.

Steinwender har satt nytt österrikiskt rekord på 400 m frisim med 4.53,5.

Nytt franskt hopp.

Tre man torde vara ganska givna i det franska olympialaget på 4×200 meter, nämligen Boiteux, Bernardo och Jany. Om fjärde platsen konkurrerar i främsta hand Blioch (2.11,6 i år!), Eminente, Vandamme samt kanske i främsta rummet René Million från Algér, som nyligen satte nordafrikanskt rekord på 400 meter med 4.45,8.

Ragnhild Hveger nu i världstoppen

Danskorna Ragnhild Hveger och Greta Andersen noterade årets världsbästa tider på 400 m frisim vid tävlingar i Köpenhamn den 1 juli. Ragnhild hade 5.09,5 och Greta 5.12,6. Ragnhild Hvegers världsrekord från 1940 lyder på 5.00,1.

På 300 m frisim för herrar blev det svensk seger genom Håkan Westeson, Poseidon, som noterade den utomordentliga tiden 3.34,2. Tvåa på nytt danskt rekord blev Erik Cristophersen på 3.35,9. Olle Johansson, Elfsborg, fick dela segern med Jörgen Nielsen på 100 m frisim, där båda klockades för 1.00,4. Gerda Olsen vann 100 m ryggsim för damer genom att ta revanch på Margareta Westeson, Poseidon. Tiderna var resp. 1.17,8 och 1.18,5. På

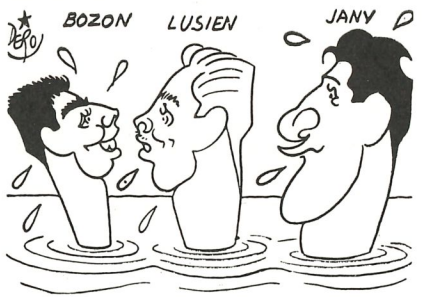

200 m bröstsim segrade Jytte Hansen med 2.56,9. Poseidon från Lund vann slutligen 3 × 100 m medley på 3.28,6. DMG var tvåa på samma tid, vilket är nytt danskt rekord.

Polacken Petrusevietsch har simmat 200 m fjäril på rekordtiden 2.37,9. På 400 och 1.500 m simmade Grenlowski på de nya rekordtiderna 4.46,2 och 19.23,9.

Holländaren Tjebbes har förbättrat nationsrekordet på 200 m frisim till 2.12,0.

HISTORISKT 3-MÄSTARSLAG I OS

Furuhashi slår Konno–Marshall?

En av de mest magnifika striderna under sommarspelen kommer enligt den japanska expertisen att stå mellan de två frisimmarna Hironoshin Furuhashi, Japan och Hawaiis och USA:s Ford Konno.

De två möts på 400 och 1.500 meter frisim och kan dessutom få tävla tillsammans i 4×200 meter lagkapp. Som ledande outsider med stora vinstchanser håller man australiern John Marshall, vilken dock inte imponerat så mycket på sistone.

Enligt Tetsuo Hamuro, guldmedaljör i 200 meter bröstsim år 1936 och numera Japans ledande simskribent, var man ett tag orolig för att Furuhashi hade svårt att komma i form, men bekymren har nu släppt, sedan världsrekordhållaren demonstrerat att storformen är inom räckhåll.

— Furuhashi, som är 24 år, har nu slutat sina studier och arbetar på kontor, varför han inte längre har så gott om tid till träning. Därför har det tagit längre tid för honom än vanligt att komma i slag, säger Hamuro.

— Personligen tror jag att Furuhashi vinner 1.500 meter fritt före Konno och Marshall. Däremot är det svårare att tippa 400-metersloppet, som bör bli en oerhört hård historia. Mina favoriter är Furu-

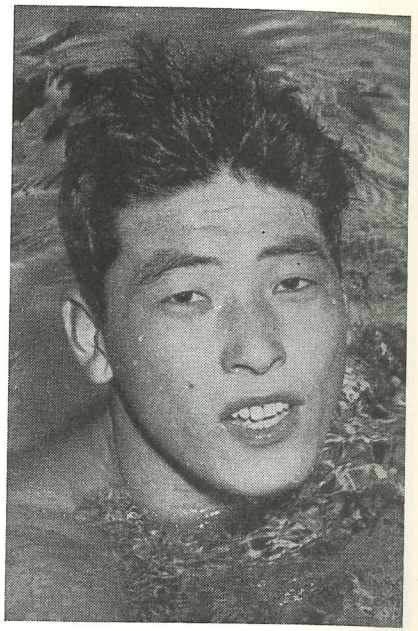

Hironoshin Furuhashi.

hashi, Konno, Wayne Moore och John Marshall.

— Men vi har inte bara Furuhashi i laget. 4×200 meter fritt är också en gren som kan vinnas av Japan. Segraren i den Olympiska lagkappen tvingas säkerligen sätta världsrekord för att komma först, och det tror jag vårt lag kan göra. Vi kommer med fyra man — Furuhashi som ankare — av vilka samtliga kan gå under 2.10 på 200 m.

— 100 meter fritt är inte lika starkt ur japansk synpunkt. Våra bästa män just nu är 18-åriga Hiroshi Suzuki, en student vid Nihon-

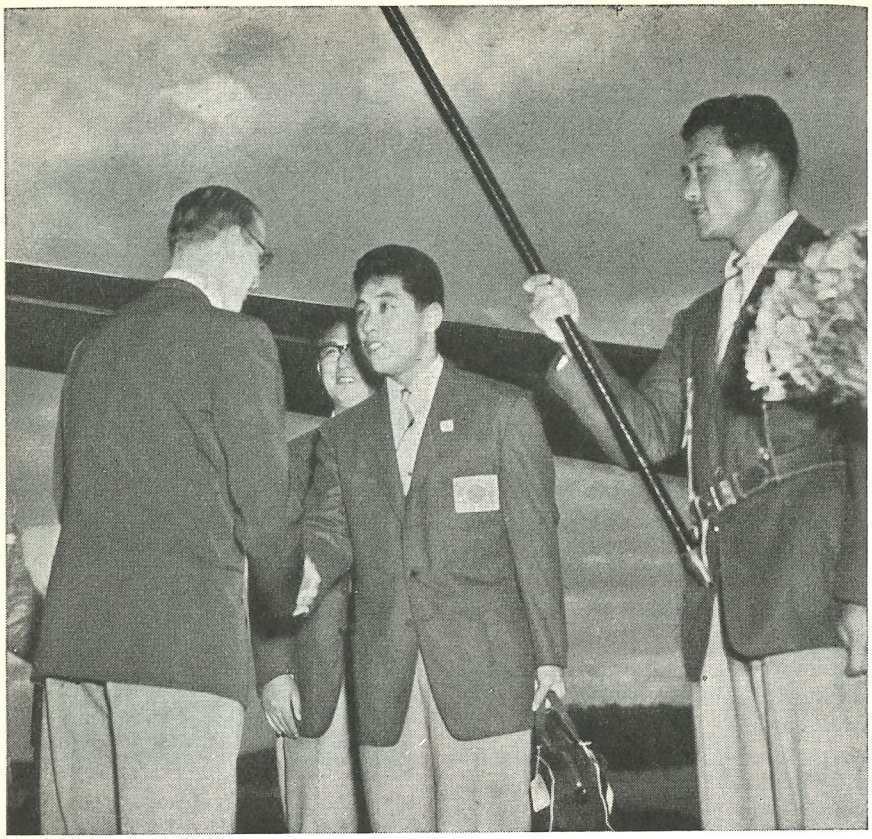

Japans olympiska simtrupp landsattes på Bromma den 1 juli. Härovan hälsas världsrekordsimmaren Hironoshin Furuhashi välkommen till Sverige av sin store föregångare Arne Borg. 100-metersimmaren Hamaguchi paraderar med fanan.

universitetet, som simmat på 58,4 och Noburo Goto, också en student, vars personliga rekord är 58,2. Jag är dock säker på att båda kommer att sänka sina personliga rekord till OS.

— Våra bröstsimmare är inte av samma höga klass som frisimmarna. Jag tror dock att de två fjärilsspecialisterna Masao Yamamouto och Takyoshi Kiajikawa, båda studenter, har vissa chanser. Yamamoutos bästa tid är 2.37,0 på 200 meter och Kiajikawas 2.37,8.

— En placeringschans finns också i 100 meter ryggsim, där Horihiko Kurahashi är god för 1.08. Den tiden räcker dock inte till guld.

Några större chanser anses däremot inte de japanska flickorna ha. De får mest resa med för att lära sig av konkurrenterna.

AB. Realtryck, Sthlm 1952

Simsport

Meddelanden från Svenska Simförbundet

AUGUSTI *NUMMER* 5 - ÅRG. 7 1952

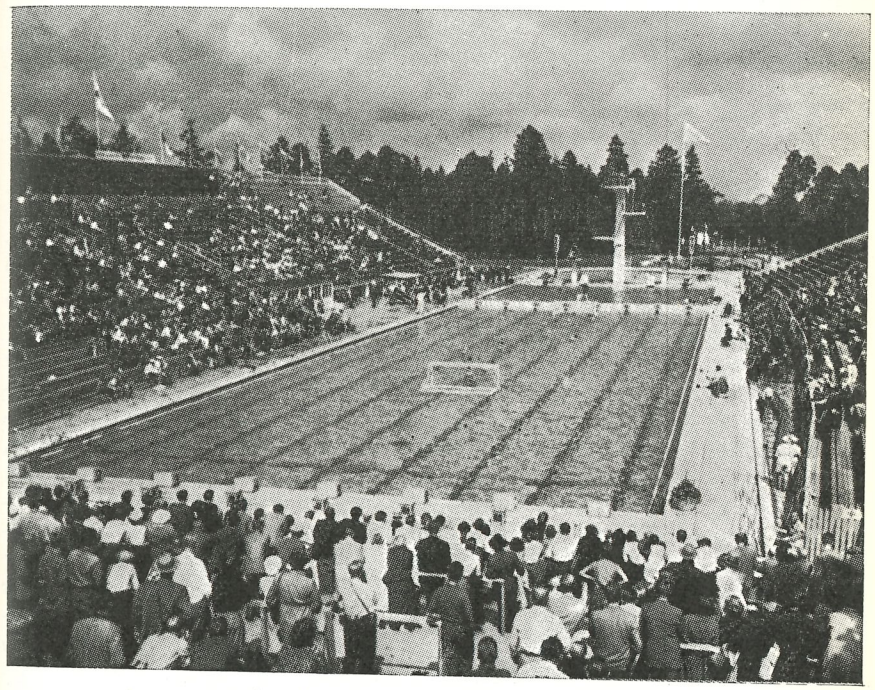

OLYMPISKA SIMSTADION I HELSINGFORS,
där våra svenska simmare kämpade framgångsrikt med konkurrenter från alla fem världsdelarna — platsen för modern svensk simsports internationella genombrott.