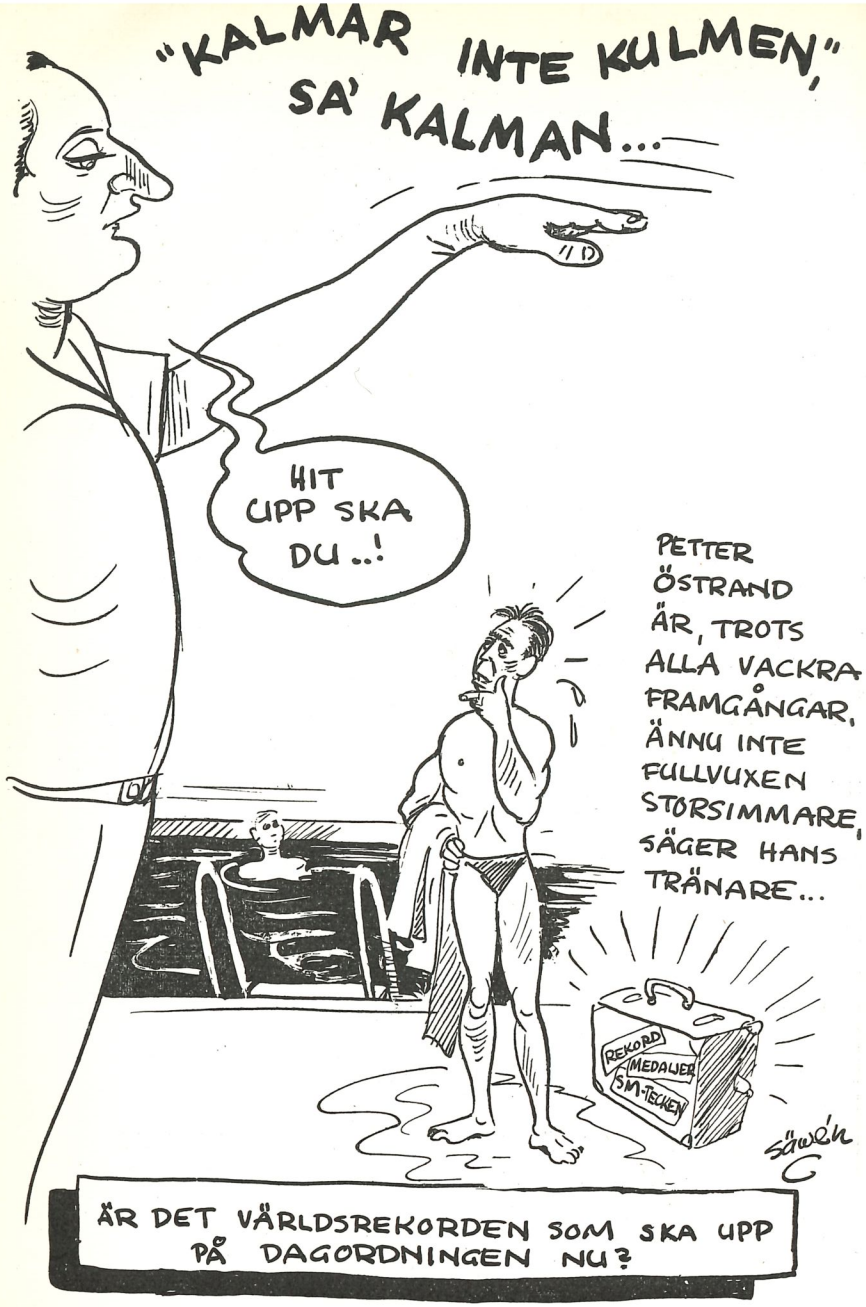

AB. Realtryck, Sthlm 1952

Simsport

Meddelanden från Svenska Simförbundet

SEPTEMBER NUMMER 6 - ÅRG. 7 1952



H. K. H. prinsessan Sibylla förrättade SM-premiärdagens prisutdelningar. Hon assisteras här av simförbundsordföranden Bertil Sällfors. Per-Olof Östrand bockar och tackar för segrarpriset i lagkappen och bakom honom avvaktar elfsborgskollegerna Bror-Ebbe Andersson och Olle Johansson sin tur. Längst t. v. ses neptunaren Martin Lundén.

NEPTUNNAJADER »STORA GRABBAR»

Netunnajaderna Marianne Lundquist och Anna-Stina Wahlberg blev genom sina SM-segrar nya »stora grabbar» i simsporten. För »Stintan» kom utmärkelsen synnerligen lämpligt, eftersom hon fyllde 21 år under sista SM-dagen. Den duktiga hopperskan är därmed myndig i mer än ett avseende.

Bertil Sällfors.

Svensk simning inför vägval

Bohémernas tid är förbi i svensk simning fastslog simmarordföranden Bertil Sällfors efter de avslutade mästerskapen. Det fordras intensiv träning och hårt arbete om man skall komma någonstans i dagens hårda konkurrens. Det har bl. a. flera av våra olympiasimmare visat. Och att det lönar sig att träna hårt, har de också visat.

Men det fordras inte bara krafttag av de aktiva, det måste också tas av de ledande. Man kan nog säga att svensk simning i dag står inför ett vägval.

Vad gäller tränarfrågan har vi tills vidare reengagerat Prvan på ett par månader, tills vi får se hur vår ekonomiska ställning är. Vi hoppas dock få behålla den duglige instruktören. Adlerz skall fortsätta som rikstränare och så har vi de många duktiga badmästarna, till vilkas instruktionsverksamhet i de olika städerna vi också bidrager.

Norrland

Aldrig förr har representanter från landets alla hörn varit med och kubbats så envist om tätplatserna i Skolungdomens. Speciellt glädjande var det breda norrländska inslaget... östersundaren Trygg är väl bara »förste mannen» från jämtlandsmetropolens förnäma simanläggning? Eller hur? Simningen bör passa sta'n vid Storsjön som handsken handen. Och folkmaterialet är över det vanliga... Gunder Hägg, Kälarne, Vemdal, Hallsten, Dahlqvist, Ödmark och allt vad berömdheterna nu heter stamma ju från Östersunds närheter. Och dom behöver arvingar!

Kringflackande Loppan Adlertz propagandajobb — brett upplagt — i Norrland börjar ge resultat. Han kan sätta fart och han kan intressera folk, den gamle entusiasten. Som distrikt borde vidsträckta Norrland räcka.

(»Sverker» i I. B.)

SIMSPORT

MEDDELANDEN FRÅN SVENSKA SIMFÖRBUNDET

Redaktionskommitté:

HENRY RUNSTRÖMER (huvudredaktör)

GÖSTA ÖLANDER (ansvarig utgivare)

LENNART BRUNNHAGE

Adress: SVEAVÄGEN 29. STOCKHOLM

Sekreterarens spalt

DET VAR NATURLIGT att Simsports augusti-nummer i huvudsak behandlade de olympiska simhändelserna.

I Helsingfors idylliskt belägna simstadion tävlade den svenska OS-truppen så väl att vi har anledning att sträcka på oss en smula. Och vara glada och tacksamma!

Tacksamma inte minst mot Sveriges Olympiska Kommitté som bevisligen genom sitt stöd (även moraliskt) gjorde det möjligt för förbundet att ordentligt stötta våra aktiva.

MEN ÄRAS DEN som äras bör. Kollega Sigge Bergman har i St.-T. antytt att Simsport bort litet mer uppmärksamma Göran Larsson och Per-Olof Östrands förnämliga insatser under OS och det föredöme de därmed gett vår simmande ungdom.

Kanske har Sigge rätt. Personligen vet jag emellertid inte om ett bättre beröm hade kunnat formuleras — just en kamratlig uppskattning av de båda storbadarnas prestationer — än det som Henry Runströmer präntade i Simsports olympianummer (nr 5):

»Göran Larsson och Per-Olof Östrand överträffade sig själva, kämpade storståtligt och simmade sig rakt in i idrottshistorien. Den rågblonde »rotborsten» från SKK och den urstarke norrlandsbördige elfsborgaren har offrat mycket under det gångna året, och de fick rik lön för mödan. Med sin träningsflit och sitt sportsligt fullödiga uppträdande har de blivit ett föredöme för den svenska idrottsungdom som vill framåt och som har ideal.»



Ingen påskkärring utan Sven Ferm, Östergötlands och Simförbundets poloexpert, som försökt skydda sig mot störtregnet vid SM i Kalmar.

Ett nöje är det i alla fall att än en gång instämma i ovan sagda.

I EN OLYMPISK efterskörd får inte glömmas vår stora besvikelse över att det inte lyckades oss, att få över fler utlänningar till flertalet planerade efterolympiska simtävlingar här och där i landet.

Vi fick se australiska polospelare, jugoslaviska silvermedaljörer i polo samt några av »juggarnas» bästa individualister i simning och så ett träningsuppträdande i Stockholm av guldmedaljörerna i simhopp, Sam Lee och Patricia Mc Cormick, USA.

Vi i förbundet hade i alla fall i

tur och ordning försökt engagera en amerikansk, japansk och en ungersk trupp, men alla underhandlingar sprack i ett tidigt skede av olika skäl. Mest besvikna var vi nog över den japanska simledningens ljumma intresse för att avstå en liten trupp till Sverige och lika ledsna blev vi över USA:s beslut att neka Lee—Mc Cormick tillstånd för några i högsta grad önskvärda uppvisningar i den svenska landsorten.

Jag kan emellertid vittna om att stora ansträngningar gjordes för att få över de intressanta OS-trupperna.

I HELSINGFORS hade FINA kongress.

Argentinaren, gemytlige Mario L. Negri blev ny president efter belgaren R. de Raeve, som blev vice president tillsammans med förre sekreteraren Max Ritter, USA, de Vries, Holland och W. Berge Phillips. Australien.

Ny generalsekreterare blev vår egen simordförande Bertil Sällfors, som alltså nu definitivt »slukats» av FINA.

YTTERLIGARE EN NORDBO fick säte och plats i FINA:s styrelse, nämligen Jöns Lindquist, v. ordf. i Finska Simförbundet. Det blev extra omröstning mellan italianon Picornell, Lindquist och ryssen Meshkov (ej okänd bröstsimmare), sedan dessa tre fått samma röstetal vid ordinarie valet, och därvid slogs den ryske delegaten ut.

Egentligen hade nordiska simpresidenten Aksel Floer föreslagits till Fina (från Norden) men hans namn blev utbytt mot Lindquist sedan Max Ritter — lika förargligt som felaktigt — meddelat, att Floer ej var delegat. Det visade sig senare att Ritter personligen fått Norges Simförbunds fullmakt med Aksels namn.

Alltnog, vi i Norden är dock glada över att Jöns kom in i FINA.

EN STOR FRÅGA på kongressen var bröstsimmet, enkannerligen den ortodoxa stilen och contra fjärilstilen.

Med klar majoritet beslöt FINA att de båda stilarna skall separeras och från och med den 1 januari 1953 har vi alltså fyra (4) simsätt, nämligen: frisim, bröstsim, fjärilsim och ryggsim.

Med bröstsim menas det som man hittills kallat ortodox stil.

Därmed skulle man äntligen ha fått klara bestämmelser och inga bröstsimsproblem att kivas om. Troddes det.

Internationella Olympiska Kommittén (IOK) hade emellertid något att säga i sammanhanget. På den kanten hade det beslutats, att någon utökning av det olympiska simprogrammet troligen inte kunde accepteras och FINA ställdes därför inför den delikata frågan att vid nästa OS antingen

a) tillåta blandat bröstsim (fjäril- och ortodoxt), eller

b) stryka en av stilarna.

FINA beslöt då — efter en ordentlig diskussion — att föreslå IOK, att båda stilarna skall tas med på olympiaprogrammet, såväl för damer som herrar, med ett påpekande att samtliga nationer var eniga om beslutet ifråga.



Våra tre bästa bröstsimmare, fr. v. SM-ettan Bo Larsson, tvåan Jonny Lyell och trean Lennart Brock.

Skulle mot förmodan IOK besluta i annan riktning, m. a. o. att endast en gren fick rum i programmet, så löd FINA:s beslut att det skulle bli bröstsim ortodoxt.

LEN (Europeiska simförbundet) beslöt senare att de olympiska bestämmelserna automatiskt blir gällande även för EM.

LÄGET I DAG för bröstsimmarna är således, att

a) frågan avgjorts, men

b) att den ändå inte avgjorts.

Klart är dock att 200 m bröstsim — d. v. s. ortodoxt — under alla förhållanden blir olympisk och EM-gren.

Hur det blir med fjärilsim hoppas man verkligen få besked om före årets slut. Blir simsättet olympiskt, så blir det 200 m för herrar och 100 m för damer.

RÄTT STORA FÖRÄNDRINGAR på hoppen efter den 1 januari 1953 blir det också.

Men härom på annan plats.

OCH SÅ HAR VI haft SM i Kalmar den 15—17 augusti.

Säkerligen de våtaste — söndagsregnet skall inte glömmas i brådrasket — simmästerskapen hittills men inte desto mindre ett av de framgångsrikaste. Mönstergill ordning och reda, trivsel, rekordbetonade resultat och — trots skvalandet — god publikanslutning.

Kalmar Simsällskap är all honnör värd för sin insats som platsarrangör.

TILL SIST: Norrland.

Där uppe har man i år arrangerat sina första norrländska simmästerskap, succésartat genomförda av Kramfors IF. Publikt kanske det kunde ha varit bättre — men också sämre.

Dessa norrländska »championships» — som debatterades på fjolårets simårsmöte — ligger väl nu bra till att bli permanenta.

Simgymnastik.

Stockholms simförbund har startat träningsgymnastik för simmarna. Sedan början av oktober drillas 30—50 »vattendjur» 55—60 min. fem kvällar i veckan i Forsgrénska badets motionshallar. Ledare är Darko Prvan och Sten Hellquist.

Svenska Simförbundet har också ägnat gymnastiken sitt intresse i så måtto att det beordrat tryckning av det rogram Wictor Lindström utarbetat åt förbundet.

Kalmars SM-facit

Svenska rekord: Ingegärd Fredin 1.17,3 på 100 meter ryggsim. Per-Olof Östrand 2.08,2 på 200 meter frisim.

Bästa resultat: Per-Olof Östrands 19.03,4 på 1.500 meter frisim, vilket är 3,8 sekunder under Arne Borgs svenska rekord från 1927, vilket ännu för några år sedan gällde som världsrekord.

Mästerskapsrekord: I 13 av de 16 rena simgrenarna. Endast resultaten i de fyra fjärilsimgrenarna överlevde detta SM.

Försvarade SM: 16 av 23.

Ny mästare: Frank Landqvist från Karlskoga i svikthopp.

Nytt mästarlag: Neptun på 4×100 meter frisim för damer.

Bästa klubbar: SKK som totalt i alla SM-grenar slog Neptun med en poäng.

Framgångsrikast: Östrand med tre individuella SM-segrar och ett lagmästerskap, samt Ingegärd Fredin med två individuella SM-segrar och två lagmästerskap.

Tursammast: SKK, som vann klubbtävlingen på damernas svikthopp, där endast tre startade och där en nybörjare kunde bärga 4 värdefulla poäng.

Oturligast: Vädret på söndagen. Det sämsta i SM-historien.

Jämnast: Duellerna mellan Neptunnajaderna Ingegärd Fredin och Marianne Lundquist. På tre distanser blev den totala tidsdifferensen en sekund. I två lopp hade målkamera behövts.

Otaktiskt: Då Neptuns ledning drog tillbaka sitt tredjelag från söndagens damlagkapp, där endast fem lag startade och där sålunda även en ren badning av tredjelaget givit klubben den betydelsefulla poäng som den i slutgrenen halkade efter SKK.

DE TAPPRA 799.

Ett annat rekord som förmodligen också blir svårt att slå är det som kalmarpubliken satte. I regnrock och paraply satt 799 trogna betalare och beskådade vattenlekarna allt medan vattennedkomsten bara tilltog. Vid avslutande av 4×100 medley för herrar var vattenflödet så starkt, att tävlingen lika bra kunnat avverkas på terra — inte torra — firma. Ännu ett bevis på sitt simintresse gav kalmarpubliken, när 492 sökte sig ut till lördagskvällens eldfest, som höll på att släckas av ösregnet. Den applåd som söndagens finalpublik gav sig själv var den ärligen värd.

4.596 personer har sett årets SM. De 4.596 våta har betalat närmare 12.000 s. k. kalla.

ETT BREDDENS SM.

Trots dessa strongt individuella prestationer är det dock främst den stora framstormningen på bredden som imponerar detta SM. Nästan överlag har ju topptiderna förbättrats, men gör man jämförelser med fjolårets mästerskap i Varberg, så ligger också tiderna nedåt nästan genomgående bättre till. Den största förbättringen kan man utan tvivel boka i frisimningen. På damernas 100 meter var t. ex. nu fem bättre än Marianne Lundquist i fjol. Och på svärdsidan har vi Petters, Görans och smågrabbarnas friska framfart. Vad svensk simidrott nu kanske närmast behöver inrikta jobbet på är att säkra dugligt folk, som tar hand om alla lovande ämnen.



Sveriges tre bästa 200-meterssimmare. Per-Olof Östrand med segerblommor flankeras på segerpallen av Göran Larsson och Olle Johansson vid SM i Kalmar.

Finaler och försök i årets SM

FREOAGSFINALERNA.

Lagsim 4×200 m frisim, herrar:

1) Elfsborg 9.06,4 *; 2) Neptun 9.22,6; 3) SKK 9.32,3; 4) Poseidon 9.35,6; 5) Hellas 9.37,8; 6) Neptun 2 9.59,8; 7) Jönköpings SLS 10.04,6.

* Mästerskapsrekord.

100 m ryggsim, damer:

1) Ingegärd Fredin, Neptun 1.17,3 *; 2) Marianne Lundquist, Neptun 1.18,3; 3) Margareta Westeson, Poseidon 1.19,3; 4) Birgitta Ljunggren, NKK 1.20,4; 5) Wivi-Anne Johansson, Elfsborg 1.24,1; 6) Cajsa Brännström, Bodens BK 1.25,4; 7) Margareta Ekström, Harnäs SS 1.29,6.

* Svenskt rekord, mästerskapsrekord.

Höga hopp, damer:

1) Käte Schierwagen, Najaden 58,59 p.; 2) Anna-Stina Wahlberg, Neptun 57,09; 3) Gunnel Ageby, SKK 53,68; 4) Astrid Olsson, SKK 53,12; 5) Britta Hedén, Najaden 50,15.

200 m fjärilsim, herrar:

1) Bengt Rask, SKK 2.46,0; 2) Rolf Dahl, Poseidon 2.46,8; 3) Bengt Uhlin, SKK 2.54,7; 4) Bo Ericsson, Hellas 2.59,6; 5) Clenn Junefeldt, Jönköping 3.01,9; 6) Jan Thörnell, Hellas 3.02,5; 7) William Ingberg, Neptun 3.05,7.

100 m fjärilsim, damer:

1) Ulla-Britt Eklund, Neptun 1.22,9; 2) Britta Söderlund, Najaden 1.28,9; 3) Gunnel Ekström, Harnäs SS 1.30,4; 4) Kerstin Sundås, Kalmar SS 1.31,2; 5) Britt-Marie Andersson, Neptun 1.32,5; 6) Majbritt Helin, Najaden 1.33,8; 7) Ebba Haglund, Neptun 1.34,7; 8) Monica Peters, Limhamn 1.35,0; 9) Birgitta Sam-Persson, Limhamn 1.37,3; 10) Yvette Wedholm, Jönköping 1.42,1.

400 m frisim, damer:

1) Ingegärd Fredin, Neptun 5.31,7 *; 2) Marianne Lundquist, Neptun 5.31,7; 3) Åsa Svensson, Elfsborg 5.38,0; 4) Maud Berglund, Neptun 5.43,0; 5) Anita Andersson, Najaden 5.43,5; 6) Liselotte Jonasson, Elfsborg 5.49,1; 7) Ingegärd Lindfeldt, Neptun 5.53,4; 8) Ellen Hedlund, Harnäs 5.53,7; 9) Gertrud Lindberg, Limhamn 6.14,0.

* Mästerskapsrekord.

400 m frisim, herrar:

1) Per-Olof Östrand, Elfsborg 4.39,1 *; 2) Olle Johansson, Elfsborg 4.56,7; 3) Karl-Erik Mogren, SKK 4.57,6; 4) Christian König, Neptun 5.02,3; 5) Håkan Westeson, Poseidon 5.05,9; 6) Lars Edstedt, Umeå 5.06,2; 7) Karl Otto Modin, Sala 5.08,2; 8) Arne Hedén, Elfsborg 5.11,9; 9) Sune Norén, örebro 5.12,5; 10) Bo Larsson, Neptun 5.12,8; 11) Jahn Höög, Motala 5.14,2; 12) Lars Svantesson, Elfsborg 5.14,8; 13) Bror Ebbe Andersson, Elfsborg 5.16,1; 14) Allan Blomkvist, Neptun 5.20,6; 15) Lennart Svensson, Jönköping 5.28,8.

* Mästerskapsrekord.

LÖRDAGSFINALERNA.

100 m frisim, damer:

1) Marianne Lundquist, Neptun 1.09,0; 2) Ingegärd Fredin, Neptun 1.09,0; 3) Maud Berglund, Neptun 1.10,4; 4) Monica Peters, Limhamn 1.10,5; 5) Anita Andersson, Najaden 1.11,2; 6) Ulla-Britt Eklund, Neptun 1.13,5; 7) Åsa Svensson, Elfsborg 1.13,7; 8) Ingegärd Lindfeldt, Neptun 1.14,6.

100 m ryggsim, herrar:

1) Göran Larsson, SKK 1.08,0 *; 2) Rolf Olander, Skellefteå SK 1.09,7; 3) Hans Andersson, Tunafors SK 1.11,3; 4) Bertil Persson, SK Ran 1.11,7; 5) Martin Lundén, Neptun 1.11,7; 6) Karl-Otto Modin, Sala SS 1.13,3; 7) Tage Lövgren, Hellas 1.13,3; 8) Gustav Hellsing, Poseidon 1.14,6.

* Mästerskapsrekord.

Livräddning, damer:

1) Gunnel Ekström, Harnäs SS 3.02,9; 2) Berit Eriksson, Neptun 3.13,4; 3) Ebba Haglund, Neptun 3.17,9; 4) Monica Peters, Limhamn 3.18,2; 5) Birgitta Sam-Persson, Limhamn 3.22,9; 6) Kerstin Sundås, Kalmar 3.27,9.

200 m bröstsim, herrar:

1) Bo Larsson, Västerås 2.44,4*; 2) Johnny Lysell, Malmö SS 2.48,7; 3) Lennart Brock, Poseidon 2.48,8; 4) Bo Eriksson, Hellas 2.49,4; 5) Jan Thörnell, Hellas 2.52,2; 6) Åke Liljekvist, Poseidon 2.53,6; 7) John Rothman, SKK 2.54,2; 8) Åke Lind, Enköping 2.55,0.

* Mästerskapsrekord.

Svikthopp, herrar:

1) Frank Landqvist, Karlskoga 151,91 p.; 2) Gunnar Johansson, SKK 142,35; 3) Toivo öhman, SKK 140,79; 4) Svante Johansson, SKK 134,43; 5) Nils Maront, Hellas 112,93; 6) Erland Hedelin, S 02 96,86.

200 m frisim, herrar:

1) Per-Olof östrand, Elfsborg 2.08,2 *; 2) Göran Larsson, SKK 2.13,3; 3) Olle Johansson, Elfsborg 2.13,4; 4) Tore Synnerholm, Neptun 2.17,6; 5) Håkan Westeson, Poseidon 2.19,6; 6) Karl-Erik Mogren, SKK 2.20,1; 7) Bror-Ebbe Andersson, Elfsborg 2.20,9; 8) Christian König, Neptun 2.22,0.

* Svenskt rekord, mästerskapsrekord.

Lagsim 4×100 m olika simsätt, damer:

1) Neptun I 5.26,3 *; 2) Najaden 5.40,7; 3) Neptun II 5.41,8; 4) Elfsborg 5.50,3; 5) Harnäs SS 5.54,0; 6) Limhamns SS 5.59,4; 7) Neptun III 6.12,4.

* Bästa svenska notering, mästerskapsrekord.

LÖRDAGSFÖRSÖKEN.

100 m ryggsim, herrar (heat I):

1) Göran Larsson, SKK 1.11,2; 2) Tage Lövgren, Hellas 1.13,4; 3) Martin Lundén, Neptun 1.13,4; 4) Gustav Helsing, Poseidon 1.13,9; 5) Lars Edstedt, Umeå 1.14,5; 6) Arne Hedén, Elfsborg 1.16,3.

(Heat II):

1) Bertil Persson, SK Ran 1.12,5; 2) Karl-Otto Modin, Sala 1.13,7; 3) Jan Andsberg, Poseidon 1.15,1; 4) Sune Norén, örebro 1.17,6; 5) Rune Jansson, Neptun 1.20,4; Jan Höög, Motala 1.17,9 (diskv.)

(Heat III):

1) Rolf Olander, Skellefteå 1.11,8; 2) Hans Andersson, Tunafors 1.11,9; 3) Sune Swärd, Hellas 1.15,1.

100 m frisim, damer (heat 1).

1) Marianne Lundquist, Neptun 1.10,4; 2) Anita Andersson, Najaden 1.13,0; 3) Wivi-Anne Johansson, Elfsborg 1.14,8; 4) Ellen Hedlund, Harnäs 1.15,6; 5) Birgitta Ljunggren, NKK 1.16,4; 6) Doris Thörnegren, Limhamn 1.18,6, 7) Gertrud Påhlsson, Limhamn 1.28,7.

Heat II.

1) Monica Peters Limhamn 1.11,3; 2) Ulla-Britt Eklund, Neptun 1.13,2; 3) Ingegerd Lindfeldt, Neptun 1.13,2; 4) Margareta Westesson, Poseidon 1.14,6; 5) Birgit Berggren, Najaden 1.15,6; 6) Liselotte Jonasson, Elfsborg 1.16,4; 7) Gertrud Lindberg, Limhamn 1.18,5; 8) Cajsa Brändström, Bodens BK 1.24,6.

(Heat 3):

1) Ingegerd Fredin, Neptun 1.09,6; 2) Maud Berglund, Neptun 1.11,1, 3) Åsa Svensson, Elfsborg 1.13,3; 4) Anna-Karin Landgren, Malmö SS 1.16,3; 5) Ragnhild Romell, Najaden 1.16,8; 6) Birgitta Sam-Persson, Limhamn 1.19,0.

200 m bröstsim, herrar (heat 1).

1) Bo Larsson, Västerås 2.50,9; 2) Bo Ericsson, Hellas 2.53,7; 3) John Rothman, SKK 2.53,8; 4) Åke Lind, Enköping 2.54,8; 5) Åke Liljekvist, Poseidon 2.54,9; 6) Buddy Sander, Bodens BK 2.55,2; 7) Lennart Pettersson, Nyköping 2.59,0; 8) Rune Johansson, SKK 3.01,8.

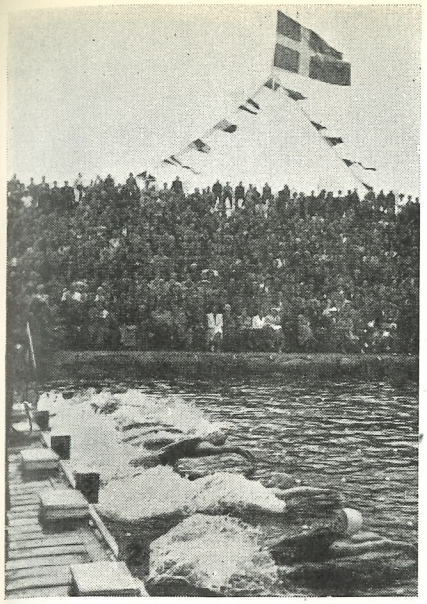

Packat på huvudläktaren vid damernas SM-final i ryggsimmet. På bana 4 mästarinnan Ingegärd Fredin, på bana 3 hennes svåraste konkurrent Marianne Lundquist.

SKK bästa SM-klubb

Poängställningen om »Erik Bergvalls Minnespokal. (Tävlingen omfattade samtliga SM-grenar och poängen räknades 7, 5, 4, o. s. v.):

1.	Sthlms Kappsimningsklubb	146 p.
2.	Simklubben Neptun	145 »
3.	IF Elfsborg, Borås	80 »
4.	SK Najaden, Göteborg	41 »
	SoIK Hellas	41 »
6.	SK Poseidon, Lund	25 »
7.	Harnäs SS	18 »
8.	Västerås SS	15 »
9.	Limhamns SS	12 »
10)	Karlskoga SS	10 »

Heat II.
1) Jan Thörnell, Hellas 2.51,2; 2) Johnny Lysell, Malmö SS 2.52,4; 3) Lennart Brock, Poseidon 2.52,6, 4) Rolf Dahl, Poseidon 2.55,1; 5) Bo Liljeholm, Limhamn 3.06,9.

200 m frisim, herrar (heat 1).
1) Per-Olof Östrand, Elfsborg 2.11,2; 2) Göran Larsson, SKK 2.14,7; 3) Tore Synnerholm, Neptun 2.18,6; 4) Lars Sundström, Karlskoga 2.26,8; 5) Arne Zidén, Kalmar 2.36,0.

Heat II.
1) Olle Johansson, Elfsborg 2.18,5; 2) Karl-Erik Mogren, SKK 2.19,9; 3) Cristian König Neptun 2.20,6; 4) Allan Blomkvist, Neptun 2.26,4; 5) Bernt-Åke Karlsson, Jönköping 2.30,5.

Heat III.
1) Håkan Westeson, Poseidon 2.20,5; 2) Bror Ebbe Andersson, Elfsborg 2.20,9; 3) Lars Svantesson, Elfsborg 2.21,7; 4) Kurt Hansson, SKK 2.23,7; 5) Jan Elvin, Hellas 2.26,7; 6) Roland Johnsson, Jönköping 2.32,2.

Söndagsfinalerna.

4×100 m frisim, damer.
1) Neptun I 4.43,9*); 2) Elfsborg 4.54,1; 3) Najaden 4.59,4; 4) Limhamns SS 5.10,1; 5) Neptun II 5.29,1.
*) Mästerskapsrekord.

100 m frisim, herrar.
1) Göran Larsson, SKK 57,8*); 2) Tore Synnerholm, Neptun 1.00,4; 3) Per-Olof östrand, Elfsborg 1.00,5; 4) Martin Lundén, Neptun 1.00,6; 5) Lars Svantesson, Elfsborg 1.00,7; 6) Harald Englund, Hellas 1.02,2; 7) Kurt Hansson, SKK 1.02,2; 8) Olle Johansson, Elfsborg 1.03,6.
*) Mästerskapsrekord.

100 m fjärilsim, herrar.
1) Bo Larsson, Västerås SS 1.11,6; 2) Bengt Rask, SKK 1.12,0; 3) Bengt Uhlin, SKK 1.13,7; 4) Jan Thörnell, Hellas 1.15,0; 5) Bror Ebbe Andersson, Elfsborg 1.15,4 6) Rolf Dahl, Poseidon 1.16,1; 7) Åke Liljekvist, Poseidon 1.17,1; 8) Lennart Brock, Poseidon 1.18,0.

Höga hopp, herrar.
1) Toivo Öhman, SKK 114,69 p.; 2) Knut Lidén, SK Göteborg 104,38; 3) Arne Liljeberg, Hellas 99,86.

200 m bröstsim, damer.
1) Ulla-Britt Eklund, Neptun 3.05,3; 2) Gunnel Ekström, Harnäs 3.14,2; 3) Solveig Skog, Najaden 3.16,2; 4) Ruth Wester, Neptun 3.16,8; 5) Maj-Britt Helin, Najaden 3.17,0; 6) Berit Mattsson, Västerås 3.20,3; 7) Birgitta Frisack, SKK 3.20,3; 8) Britt-Marie Andersson, Neptun 3.20,9.

Livräddning herrar.
1) Per-Olof Olsson, Hellas 2.30,0; 2) Stig Wetterskog, Göteborgs KK 2.34,2; 3) Hans Hellbrand, Elfsborg 2.39,3; 4) Bengt Uhlin, SKK 2.43,2; 5) Knut Gadd, Elfsborg 2.46,1; 6) Clenn Junefeldt, Jönköping 2.49,0; 7) Bo Liljeholm, Limhamn 2.57,4.

Svikthopp, damer.
1) Anna-Stina Wahlberg, Neptun 99,00 p.; 2) Gunnel Ageby, SKK 83,51; 3) Gudrun Lundvall, SKK 60,96.

4×100 m olika simsätt, herrar.
1) SKK 4.43,2*); 2) Elfsborg 4.49,4; 3) Hellas 4.51,3; 4) Neptun I 4.54,8; 5) Poseidon 4.55,5; 6) SKK II 4.59,4; 7) Neptun II 5.02,9.
*) Mästerskapsrekord.

Söndagsförsöken.

100 m frisim, herrar (heat 1).
1) Göran Larsson, SKK 59,7; 2) Harald Englund, Hellas 1.01,4; 3) Per-Olof Östrand, Elfsborg 1.01,6; 4) Arne Hedén, Elfsborg 1.03,0; 5) Gustav Hellsing, Poseidon 1.05,1; 6) Hans Lindström, Neptun 1.06,9.

Heat II.
1) Tore Synnerholm, Neptun 1.00,8; 2) Martin Lundén, Neptun 1.00,8; 3) Håkan Westeson, Poseidon 1.02,2; 4) Lars Edstedt, Umeå 1.02,5; 5) Lars Sundström, Karlskoga 1.03,2; 6) Rolf Olander, Skellefteå 1.03,6; 7) Roal Olsen, Ran, Malmö 1.06,0; 8) Finn Haglund, Örebro 1.06,6.

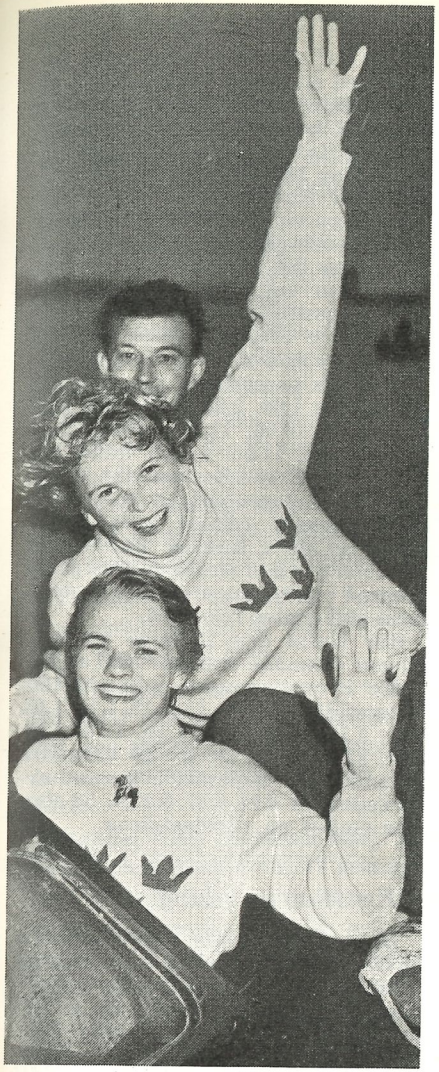

Inga sura miner i regnet. SM-glädjen demonstreras här av neptunnajaderna Ingegärd Fredin (underst) och Anna-Stina Wahlberg.

Heat III.
1) Olle Johansson, Elfsborg 1.01,5; 2) Lars Svantesson, Elfsborg 1.01,8; 3) Kurt Hansson, SKK 1.01,9; 4) Hans Trygg, IF Castor 1.03,6; 5) Jan Andsberg, Poseidon 1.03,8; 6) Bernt Åke Karlsson, Jönköping 1.04,5; 7) Jan Elvin, Hellas 1.05,6.

100 m fjärilsim, herrar (heat 1).
1) Bo Larsson, Västerås 1.12,1; 2) Bror Ebbe Andersson, Elfsborg 1.15,8; 3) Rolf Dahl, Poseidon 1.15,9; 4) Bo Eriksson, Enköping 1.20,2; 5) Clenn Junefeldt, Jönköping 1.21,2; 6) Arne Zidén, Kalmar 1.24,5; 7) William Ingberg, Neptun 1.25,2.

Heat II.
1) Jan Thörnell, Hellas 1.14,4; 2) Bengt Rask, SKK 1.14,5; 3) Bengt Uhlin, SKK 1.14,9; 4) Åke Liljekvist, Poseidon 1.16,5; 5) Lennart Brock, Poseidon 1.17,2; 6) Evert Johansson, Kalmar 1.21,0; 7) Bertil Åström, Neptun 1.23,4; 8) John Stinesson, Västerås 1.23,4.

200 m bröstsim, damer (heat 1).
1) Ulla-Britt Eklund, Neptun 3.10,0; 2) Gunnel Ekström, Harnäs 3.15,6; 3) Solveig Skog, Najaden 3.16,9; 4) Bertil Mattsson, Västerås 3.18,9; 5) Berit Eriksson, Neptun 3.23,2; 6) Ulla Warholm, Alingsås 3.28,3; 7) Yvette Wedholm, Jönköping 3.28,6.

Heat II.
1) Ruth Wester, Neptun 3.17,2; 2) Brittmarie Andersson, Neptun 3.18,8; 3) Majbritt Helin, Najaden 3.19,6; 4) Birgitta Frisack, SKK 3.20,5; 5) Liss Kersti Eiritz, Harnäs 3.32,9.

1500 m frisim, herrar, final.
1) Per-Olof Östrand, Elfsborg 19.03,5*); 2) Karl-Erik Mogren, SKK 20.14,4; 3) Olle Johansson, IF Elfsborg 20.22,4; 4) Christian König, Neptun 20.24,0; 5) Bo Larsson, Neptun 20.58,2; 6) Håkan Westesson, SK Poseidon 21.24,6; 7) Jan Höög, Motala SS 21.27,4; 8) Ingvar Arvidsson, Göteborgs KK 22.08,9; 9) Ingvar Andersson, Göteborgs KK 23.01,5; 10) Lennart Svensson, Jönköpings SLS 23.26,9.
*) Bästa svenska notering, mästerskapsrekord.

Pressklipp om SM

Svårslaget rekord

Kalmars andra svenska mästerskap i simning hade på förhand tippats som rekordens i långt större grad än mästerskapstävlingarna 1946. Och visst har här slagits rekord ... Det förmodligen mest svårslagna har en efteranmäld svarat för. Pluvius är hans namn och hans SM-rekord lyder enligt Lotsutkikens officiella notering på 30,0 mm — »knäppt» från fredag kl. 14 till söndag kl. 16. Tidigare lär Framnäsbadet i Lidköping stått med rekordnoteringen i denna »gren» i form av en futtig regnskur under en 1500-metersfinal. Det rekordet slog Kalmar med massor av vådis.

Som pris för rotblötans SM fick Svenska Simförbundet vid söndagskvällens kamratfest på Teaterkällaren av de lokala arrangörerna mottaga en förnämlig orreforsvas — dock utan nedkommet vatten.

(»Star» i Barometern»)

Kate skrev historia

Kate Schierwagen, Najaden, skrev göteborgsk simhistoria när hon vann höga hopp och tog sitt sjunde mästerskap. Ingen göteborgsk SM-representant i simning, vare sig manlig eller kvinnlig, har nämligen tidigare lyckats komma upp till sju svenska mästerskap. Hjördis Töpel, Per Holmström och Lennart Brunnhage har tidigare varit framgångsrika med sex svenska mästerskap.

(Sigurd Sjöström i G. T.)

Östrands 1.500 meter

Per-Olof Östrand nöjde sig inte bara med att vinna SM-loppet på 400 meter. Han visade i det 16-gradiga vattnet vilken gudabenådad simmare han är. Redan efter 100 meter låg han i klar ledning, vid 200 var han tio meter framför Mogren och Olle Johansson, vid 400 nära 20. Och försprånget tänjdes ut undan för undan. Efter 600 varvade han sin förste konkurrent, efter 900 hade han varvat samtliga. I mål var han 75 meter före tvåan Mogren och 100 meter före trean Olle Johansson.

Östrands passertider på varje 100 meter var: 1.08, 2.23, 3.39, 4.56, 6.14, 7.32, 8.50, 10.06, 11.25, 12.41, 13.57, 15.16, 16.33, 17.50. I mål hade han 19.03,4, d. v. s. 3,8 sekunder under Arne Borgs legendariska bolognarekord, svenskt rekord sedan 1927. Ingen av de i Kalmar närvarande betvivlar att den starke elfsborgaren även på en reglementerad 50-metersbana gått under rekordet.

Hur jämnt den 22-årige norrlänningen simmade framgår bäst av följande 15 på varandra följande 100-meterstider: 1.08, 1.15, 1.16, 1.17, 1.18, 1.18, 1.18, 1.16, 1.19, 1.16, 1.16, 1.19, 1.17, 1.17, 1.13,4. De tre på varandra följande 500-meterssträckorna avverkades på 6.14, 6.27, 6.22,4. Så simmar endast en världsstjärna.

En 16-årig talang

Den långarmade stilsimmaren Lasse Edstedt, 16-årig norrlänning från Umeå av produktion »Loppan» Adlerz, gled rakt in i SM-publikens hjärtan. Han vann B-finalen på 400 m med 5.06,2 — oturligt nog! Hade norrlänningen fått simma bland de stora kanonerna hade han haft god chans till att dras ner till en fjärdeplats i stället för den sjätteplacering, som nu blev hans utdelning.

(»Frille» i Kvällsposten)

Norrländska simmästerskapen en klar succé

Perfekta arrangemang — ståtliga resultat

De första norrländska simmästerskapen, som ägde rum i Kramfors söndagen den 3 augusti, blev en klar succé ur såväl organisatorisk som sportslig synvinkel.

Simförbundets rapportör, styrelseledamoten C.-G. Zachrisson meddelar följande intryck:

Tävlingarna fingo den rätta tyngden genom den ståtliga inbjudan i »Simsports» julinummer.

Tävlingsledningen med den energiske ledaren Olle Danielsson i spetsen hade nedlagt mycket förarbete och även bearbetat pressen, som dock på grund av olympiska bekymmer hade svårt med spaltutrymmet.

Deltagandet var livligt. Sammanlagt anmäldes c:a 80 starter, tyvärr dock sparsamt i hopp.

Tävlingarna gynnades av strålande väder och en tämligen talrik publik som skulle varit större om ej en intressant fotbollsmatch gått strax före.

Vattnet i det utmärkta badet med sju 25-metersbanor var 19 grader.

— Heaten voro väl matade. Största deltagarantalet i 200 m bröst för damer, där försöksheat blev nödvändiga. Minsta deltagarantalet på 400 m fritt. Den unga simmargenerationen har ännu inte åren inne för denna sträcka. I medley, herrar och damer, deltog fyra lag, delvis rätt svaga. Enskilda föreningar ha svårt att få med 3 »man» särskilt från de avlägsna distrikten. Kanske kunde medleyn läggas om till en spännande lagkapp mellan alla distrikt vid framtida tävlingar.

— Resultaten voro goda. Särskilt lägger man märke till 200 m bröst för herrar, där Sander, Boden och Björklund, Skellefteå (17-åringar) hade resp. 2.55,1 och 2.56,1. Sanders deltagande i ungdomslandskampen synes ha sporrat honom till hårdare träning, som nu gav resultat. Ryggresultaten för herrar var också bra; sjätte och sista man hade 1.19,6, segraren 1.12,8. Bland frisimmerskorna på 100 m lade man märke till Kaisa Brännström (Boden), som hade 1.18,8. Hon är endast 14 år. Ett framtidslöfte är också 400-metersvinnaren, 16-åringen Lars Edstedt från Umeå, som hade 5.13,5. Femte och sista man, 15-årige Lennart Holmgren från Munksund, hade så god tid som 5.27,8.

— Under tävlingarnas gång sattes ett flertal distriktsrekord. Den stora tävlingen och den starka konkurrensen sporrade till stordåd.

— En utmärkt speaker var Nils Björk från Kramfors, som f. ö. var generalsekreterare vid Skid-SM 1945. De bästa krafterna hade f. ö. genomgående tagits i anspråk för organisatoriska uppgifter vid dessa mästerskap. Tävlingarna gingo undan utan longörer och protester.

— Norrlandsmästerskapen synes mig väl ha fyllt sin uppgift att sam-

la och sporra simmarungdomen i våra nordliga distrikt och vi hoppas, att detta första försök skall bilda upptakten till en tradition.

Resultaten:

3×100 m medley, herrar: 1) Östersunds SS, lag 1 3.47,2, 2) Östersunds SS, lag 2 3.59,4, 3) Kramfors IF 4.14,5, 4) Brännans IF 4.20,6.

3×100 medley, damer: 1) Harnäs SS 4.12,0 (distriktsrekord för Gästrikland), 2) Skellefteå SS 4.23,9, 3) Hedemora SS 4.40,9, 4) Östersunds SS 4.50,7.

Höga hopp, herrar: 1) Ragnar Söderquist, Östersunds SS 47,97, 2) Gösta Lindberg, Hedemora SS 45,18, 3) Rune Pettersson, Sollefteå GIF 40,30.

200 m bröstsim, herrar: 1) Buddy Sander, Bodens BK 2.55,1, 2) Gunnar Björklund, Skellefteå SS 2.56,1, 3) Ragnar Söderquist, Östersunds SS 3.06,0, 4) Stig Hagstedt, Sollefteå GIF 3.08,2, 5) Kjell Westerlund, Brännans IF 3.19,3.

100 m frisim, herrar: 1) Rolf Olander, Skellefteå SS 1.01,6, 2) Lars Edstedt, Umeå SS 1.03,6, 3) Per Hudberg, östersunds SS 1.04,9, 4) Torsten Ringkvist, Hudiksvalls SS 1.05,5, 5) Rune Modin, Sollefteå GIF 1.06,8, 6) Bengt Höög, östersunds SS 1.09,5.

200 m bröstsim, damer: 1) Gunnel Ekström, Harnäs SS 3.12,0, 2) Görel Brorsson, Umeå SS 3.19,4, 3) Inger Brusven, Skärgårdens IF 3.21,5, 4) Ulla-Stina Gustafsson, Hedemora SS 3.23,2, 5) Ing-Marie Andersson, Skellefteå SS 3.26,6, 6) Anna-Lisa Björklund, Sollefteå GIF 3.29,6, 7) Gunnel Holmgren, Hedemora SS 3.31,2.

100 m ryggsim, herrar: 1) Rolf Olander, Skellefteå SS 1.12,8, 2) Lars Edstedt, Umeå SS 1.16,0, 3) Per Hudberg, östersunds SS 1.17,8, 4) Gunnar Bergman, Skärgårdens IF 1.18,6, 5) Eje Hansson, Sundsvalls SS 1.18,8, 6) Rolf Dahlin, östersunds SS 1.19,2.

100 m frisim, damer: 1) Ellen Hedlund, Harnäs SS 1.14,4, 2) Kajsa Brännström, Bodens BK 1.18,2 (distriktsrekord för Norrbotten), 3) Stina Bergengren, Skellefteå SS 1.21,4, 4) Ulla Zachrisson, Skellefteå SS 1.22,0, 5 Ann-Marie Gustafsson, Hedemora SS 1.22,7, 6) Inger Pihl, IF Castor 1.22,8, 7) Margaretha Flycht, östersunds SS 1.26,3.

Höga hopp, damer: 1) Inger Pihl, IF Castor 43,11.

100 m ryggsim, damer: 1) Ulla Zachrisson, Skellefteå SS 1.26,7 (distriktsrekord för Västerbotten), 2) Margareta Ekström, Harnäs SS 1.27,5, 3) Kajsa Brännström, Bodens BK 1.29,0, 4) Gunnel Ekström, Harnäs SS 1.36,9, 5) Stina Bergengren, Skellefteå SS 1.37,5.

400 m frisim, herrar: 1) Lars Edstedt, Umeå SS 5.13,5 (distriktsrekord för Västerbotten), 2) Torsten Ringkvist, Hudiksvalls SS 5.24,1, 3) Bengt Dahlberg, Kramfors IF 5.26,4 (distriktsrekord för Ångermanland), 4) Staffan Hasselberg, östersunds SS 5.27,1, 5) Lennart Holmgren, Munksunds SS 5.27,8 (distriktsrekord för Norrbotten).

400 m frisim, damer: 1) Ellen Hedlund, Harnäs SS 6.01,8, 2) Margareta Ekström, Harnäs SS 6.32,5, 3) Ann-Marie Gustafsson, Hedemora SS 6.44,6.

Klubbarnas poäng: 1) Skellefteå SS 42, 2) Harnäs SS 41, 3) östersunds SS 39, 4) Umeå SS 22, 5) Hedemora SS 18, 6) Bodens BK 16, 7) Sollefteå GIF 10, 8) IF Castor, Hudiksvalls SS, Kramfors IF 8, 11) Skärgårdens IF 7, 12) Brännans IF 5, 13) Munksunds SS, Sundsvalls SS 2.

Herrgrenarna: 1) östersunds SS 36, 2) Skellefteå SS 19, 3) Umeå SS 17, 4) Sollefteå GIF 9.

Damgrenarna: 1) Harnäs SS 41, 2) Skellefteå SS 23, 3) Hedemora SS 13, 4) Bodens BK 9.

BOITEUX VANN ÄVEN I CASABLANCA

Per-Olof Östrand accepterade med ett par dagars varsel en inbjudan att tävla mot olympiasegraren Jean Boiteux på 400 m i Casablanca lördagen den 4 okt. Elfsborgaren hade dock som väntat ingen chans att hota den topptränade fransmannen, vars sluttid blev 4.39,6. Östrands tid var 4.45,2.

Stig Lindahl:

SM-serierna i vattenpolo

Div. I:

Hellas upprepade här sin serieseger från 1951 och blev därmed mästare även i år, men efter en in i det sista oviss kamp med Elfsborgs från Borås som under året flerfaldiga gånger slagit mästarna i vänskapsdusterna. Hellas finalseger var faktiskt en taktiktriumf, då de i slutskedet av matchen trots en man mer i vattnet underlät att göra mål, trots ett otal upplagda chanser. Det var spännande minuter och med litet tur hade Olle Johanssons genombrytning då en minut återstod kunnat resultera, och sedan hade vadsomhelst kunnat hända, ty så farliga var elfsborgarna. Seriens överraskning var faktiskt SK Ran från Malmö som icke aktade för rov att placera sig som tre första året man deltager i mästerskapsserien i s. k. modern tid. Låt vara med litet tur med liksom i fotbol så är även i vattenpolo bollen rund. Neptun blev årets avstigningskandidat i kamp med Polisen, men om vi inte tippar alldeles fel så är den gamla anrika poloklubben med i dansen om ett år igen.

Div. II:

För att få en för publikintresset stark div. II-serie hade polokommittén beslutat att endast en sådan serie skulle spelas. Sju lag hade kallats men omedelbart före seriestarten drog sig Hofors och Norrköpings KK av olika anledningar tillbaka och återstod således endast fem lag: S 02, Västerås, Sirius, Tunafors och Jönköping. Efter första omgången drog sig även Jönköping tillbaka, varefter således endast fyra lag återstod. Detta var ju icke av polokommittén förutsatt och på grund av den sena tidpunkten kunde en omorganisation av serierna icke göras trots att detta projekt nog diskuterades. Sirius, som året före degraderats ur Div. I gick segrande ur striden med S 02 och Västerås närmast efter. Tunafors som har ett mycket ungt lag hamnade på sista plats efter en oavgjord match mot seriesegraren och uddamålsnederlag mot serietvåan. Man kan nog säga att serien resultatmässigt var mycket jämn. De tre första lager går upp i 1953 års div. I.

Med ledning av årets erfarenheter komer Polokommittén at omorganisera div. II och III till nästa år.

Div. III:

Polokommittén utsände till distriktsförbunden före seriestarten förslag om åtta div. III-serier. Av dessa ha sju genomförts, vilket får anses mycket gott. Låt vara att en del av resultaten har varit i utklassningsstil, men tager bara de förlorande lagen lärdom av detta och tränar målmedvetet, skall vi säkert så småningom komma fram till må-

let att få en kvalitativt god bredd på vår sport. Seriesegrarna, såvida dessa icke är B- eller C-lag äga rätt deltaga i 1953 årse Div. II. Överlägsnaste segrare blev Karlstads SS, Elfsborgs C-lag, och Finspongs SS. Största överraskningen var att Skutskär förvisade Hofors till andra plats i sin serie. I övrigt hänvisa vi till nedanstående tabeller och resultatlistor.

Div. I:

Hellas	5	5	0	0	40—5	10
Elfsborg	5	4	0	1	32—8	8
Ran	5	2	1	2	16—29	5
SKK	5	1	1	3	9—21	3
Polisen	5	0	2	3	19—35	2
Neptun	5	1	0	4	11—29	2

Svensk mästare 1952 SoIK Hellas, Stockholm. Nedflyttad till div. II SK Neptun, Stockholm.

Neptun—SKK 3—4 (1—1)
Neptun—Hellas 0—6 (0—3)
Polisen—SKK 2—2 (2—0)
SKK—Hellas 1—8 (1—3)
Elfsborg—Neptun 11—1 (4—1)
Ran—Neptun 5—2 (4—1)
Elfsborg—Polisen 10—4 (3—2)
Polisen—Hellas 3—11 (1—4)
Ran—Elfsborg 1—5 (1—3)
Hellas—Ran 13—0 (6—0)
Polisen—Ran 7—7 (4—3)
Neptun—Polisen 5—3 (3—2)
SKK—Elfsborg 0—5 (0—3)
Hellas—Elfsborg 2—1 (1—0)
Ran—SKK 3—2 (3—1)

Div. II:

Sirius	3	2	1	0	9—7	5
S 02	3	2	0	1	11—8	4
Västerås	3	1	0	2	13—13	2
Tunafors	3	0	1	2	7—12	1

Uppflyttade till Div. I 1953: IK Sirius, Uppsala, S 02, Göteborg och Västerås SS.
Tunafors SK kvarstår till 1953 års Div. II.

S 02—Västerås 6—3 (1—2)
Sirius—Tunafors 2—2 (2—1)
Sirius—S 02 3—2 (1—1)
Tunafors—S 02 2—3 (2—2)
Västerås—Tunafors 7—3 (2—1)
Västerås—Sirius 3—4 (2—2)

(Jönköping—Västerås (2—14)

Div. III:

Södra serien:

Trelleborg	3	2	0	1	13—7	4
Ran B	3	1	1	1	17—13	3
Landskrona	3	1	1	1	16—16	3
Poseidon	3	0	1	2	9—19	2

Ran B—Landskrona 5—5
Trelleborg—Ran B 5—4
Landskrona—Poseidon 10—4
Landskrona—Trelleborg 1—7
Ran B—Poseidon 8—3
Poseidon—Trelleborg 2—1

Västra serien:

Elfsborg C	3	3	0	0	23—8	6
Vänersborg	3	1	1	1	12—14	3
Lidköping	3	0	2	1	8—14	2
Skövde	3	0	1	2	7—14	1

Elfsborg C—Skövde 7—1
Vänersborg—Elfsborg C 6—9
Vänersborg—Lidköping 3—3
Lidköping—Skövde 4—4
Elfsborg C—Lidköping 7—1
Skövde—Vänersborg 2—3

Östra serien:

Finspång	3	3	0	0	24—12	6
Norrköpings KK B	3	2	0	1	25—12	4
Linköpings KK	3	1	0	2	15—23	2
Katrineholms SS	3	0	0	3	11—28	0

Linköping—Finspång 2—9
Finspång—NKK B 7—5
Finspång—Katrineholm 8—5
Katrineholm—NKK B 0—12
Katrineholm—Linköping 6—8
NKK B—Linköping 8—5

Nordvästra serien:

Karlstads SS	3	3	0	0	34—2	6
Örebro SS	3	2	0	1	14—15	4
SK Sifhälla	3	1	0	2	4—21	2
Kristinehamns SS	3	0	0	3	2—16	0

Karlstads SS—Kristinehamns SS 5—0 (wo)
Kristinehamn—Sifhälla, Säffle 1—4
Sifhälla—Karlstad 0—15
Örebro SS—Karlstad 2—14
Örebro SS—Kristinehamn 7—1
Sifhälla—Örebro SS 0—5 (wo)

Dalaserien (dubbelserie):

Falu SS	6	4	1	1	22—8	9
Hedemora SS	6	2	1	3	23—14	5
Borlänge SS	6	2	1	3	14—20	5
Orsa IF	6	2	1	3	9—26	5

Hedemora—Borlänge 7—1
Falu SS—Orsa 5—0 (walk over)
Orsa—Hedemora 3—2
Borlänge—Falu SS 0—2
Hedemora—Orsa 10—0
Falu SS—Borlänge 8—1
Borlänge—Orsa 2—2
Orsa—Borlänge 1—5
Orsa—Falu SS 3—2
Falu SS—Hedemora 1—1
Hedemora—Falu SS 3—4
Borlänge—Hedemora 5—0 (walk over)

Norra serien:

1. Skutskärs IF
2. Hofers AIF
3. Skärgårdens IF, Söderhamn.

Match- och tabellresultat äro icke meddelade. Endast placering.

Uppland serien:

Österby SS	4	3	0	1	18—14	6
SKF B	4	2	1	1	17—13	5
Sirius B	4	2	0	2	13—21	4
Neptun B	4	1	1	2	14—14	3
Uppsala SS	4	1	0	3	7—17	2

Neptun B—Sirius B 3—4
SKK B—Upsala SS 4—1
Upsala SS—Österby 2—1
Sirius B—SKK B 4—9
Österby—Sirius B 5—0 (walk over)
Neptun B—SKK B 3—3
Upsala SS—Sirius B 4—5
Österby—Neptun B 7—1
SKK B—Österby 1—5
Upsala SS—Neptun B 0—7

Simhopp i OS

av Plongeon

För den som liksom undertecknad i huvudsak tittar å simhopp ur teknisk synvinkel var de olympiska hopptävlingarna i Helsingfors knappast någon hundraprocentig upplevelse. Uppriktigt sagt så njöt jag mer av simningarna. Sådana finaler som på 100 och 400 m frisim och 200 m bröstsim för herrar kanske Vem vet? Och en stilsimmande ryggsimmare som USA-japsen Oyakawa? Som en dröm!

Men nu var det fråga om simhopp i Helsingfors.

Jag deklarerar då helt frankt att standarden på hopparna var bättre både i Berlin 1936 och London 1948. Visserligen såg man enstaka absoluta fullträffar och ureleganta skruvhopp — men helhetsintrycket har jag klart för mig:

Hopparna behärskade inte de svåra serierna till något som liknade fulländning. En allmän osäkerhet lyste igenom. De flesta hopparna syntes faktiskt belåtna om de bara klarade sina »kringlor» och fick godkänd poäng av domarna.

I varje fall kom jag på mig att sitta och tänka så flera gånger under hopptävlingarna i OS. Något liknande upplevde jag varken i Berlin eller London.

Jag nämnde svåra serier.

Just det. Och däri ligger troligen hela lösningen till frågan varför t. ex. inte de amerikanska hopparna nådde den säkerhet och behärskning

som man tidigare visat prov på. Undantag som dubbla guldflickan Patricia McCormick och sviktsegraren på svärdsidan Dick Browning och deras fullödiga prestationer ändrar inget i sak. De stod i en klass för sig, dessa två, klart skickligare än den lika lille som pigge Sammy Lee (guld i höga hopp) och Miller Andersen (silver i svikt), vilka blixtrade till i vartannat hopp ungefär, men vilka onekligen hoppade bättre båda två i London.

Simhoppningen har nu nått så långt, att det knappast går att driva den längre utan att slå in på rena cirkusarbetet. Man gör ju t. ex. redan 3 1/2 volter från 10 m och det förtäljes att det i Amerika förberedes försök med 4 1/2 volter.

Men tänker man månne på följderna i USA? Glömmer man inte där ute, att desto svårare simhoppningen blir desto svårare blir det att få ungdomen att syssla med den?

Enda sättet att rädda simhoppningen som amatörsport, att få bredd och klass på den igen, det torde vara att göra den lättare.

Men vem vågar hoppas på en förenkling av hopptävlingarna så länge ingen inom FINA synes ha mod och kunskaper att hävda en annan uppfattning än den som lanseras av de amerikanska delegaterna? Och så länge som flertalet inom FINA inte anser det som någon olycka om simhoppandet så småningom »somnar av» och bara blir en sport för några stycken specialister av s. k. olympisk klass.

De nordiska länderna hade dock till kongressen enat sig om en framstöt i avsikt att få till stånd en enligt deras mening tingens bättre ordning. Aktionen gick ut på att t. ex. i en tävlingsserie på svikt för herrar så skulle 10 hopp göras med en sammanlagd svårighetsgrad av 19,0, d. v. s. en genomsnittssvårighet av 1,9 per hopp. En hoppare skulle således enligt denna idé få göra 2,7-hopp, men jämna ut läget med hopp med låg svårighet.

Motionen trollades bort på något sätt — i huvudsak, sades det, därför att de amerikanska representanterna påstod, att det skulle vara lika med ett steg bakåt att införa något som hade med förenkling att göra.

Framtiden får nu visa vem som får rätt!

Olympiadens vackraste hopp presterade Miller Andersen när han gjorde sin raka Isander från svikt. Han fick inga 10:or av domarna, men enligt min mening var det just ett sådant »dive» som skall belönas med en 10:a. Allt stämde i det hoppet: ansats, luftbalans, stil och nedslag.

Lustigt nog var det just med en Isander som Miller spolierade sina chanser att bli guldmedaljör i svikt i London 1948. Där blev det en rejäl halvmiss.

Den stora sensationen i hopp i Helsingfors var väl annars amerikanskan Zoe Ann Olsen-Jensens »groda» i damernas svikt. Hon missade satsen i en 2 1/2, kom utanför kanten med tårna, knäade och fick för sen och dålig rotation — varpå hon damp i vattnet »på alla fyra».

Allmän uppståndelse blev följden bland en del funktionärer på bas-

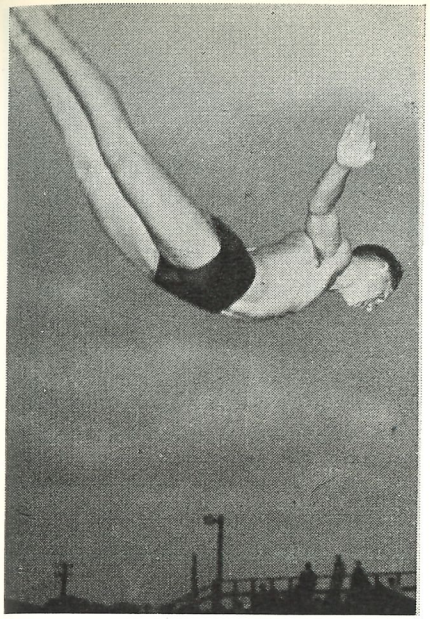

Ny hoppmästare blev den 17-årige värmländske plåtslagaren Frank Landqvist — ett framtidslöfte.

sängkanten. En brittisk ledare började yra om att hon störts av fotograferna medan en annan (en finsk) påpekade att den ställbara rullen under plankan flyttat på sig under ansatsen. Hoppledaren lät lura sig av det sista vittnet och beordrade omhopp. Zoe-Ann hoppade igen med halvmiss som resultat — men då hade hoppledaren inte hunnit ge signal — och så fick flickan göra ett tredje försök. Då lyckades hon skapligt.

Omedelbart efter amerikanskan kom så vår egen Anna-Stina Wahlberg med sitt femte och sista hopp i första avdelningen — Isander med halv skruv. Stintan hade hoppat fint dittills och låg på femte plats, och hon behövde faktiskt endast få 4:or för att gå vidare till finalen.

Men den känsliga neptunjäntan hade tydligen »knockats» av allt ståhejet med Zoe-Ann och levererade om möjligt en ännu större »groda» än USA-missen. Vad var då naturligare? Jo, en svensk ledare anmälde »tekniskt fel» på svikten och hoppledaren hade inget annat att göra än att bevilja omhopp.

Givetvis var detta omhoppande en fadäs från hoppledarens sida och riktigt nog ändrades senare det hela därhän att Zoe-Anns och Anna-Stinas första hopp räknades. Zoe-Ann lyckades då komma till finalen som 8:de flicka medan Stintan slogs ut. Tråkigt för den senare och svensk simhoppning, ty neptuntösen var absolut av klar finalklass.

Våra hoppande pojkar på OS, Toivo Öhman, Gunnar Johansson och Frank Landquist, blev alla utslagna, men ovärdiga representanter var de sannerligen inte. Toivo placerade sig i den bättre hälften i varierande.

Mycket mer finns att säga. Bl. a. om domarna. Men det får bli en annan gång.

Solna får SM?

1904 firar Svenska Simförbundet sitt 50-årsjubileum och detta kommer då om möjligt att förläggas till Stockholm. Förbundets VU undersöker möjligheterna i den vad bad beträffar illa lottade huvudstaden. Kanske blir det Solna som får äran. Blir förortsstadens planerade badanläggning i Hagaparken klar, så är problemet löst.

Per-Olof Olsson:

Vad vi lärde i Helsingfors

Efter en stortävling som en olympiad är det alltid av intresse att se tillbaka på förberedelserna och dra lärdom av vad som borde kunnat göras bättre. Våra egna förberedelser var denna gång — anser jag — lämpliga med hänsyn till våra resurser såväl på det ekonomiska som det personella planet.

Vid kommande liknande stortävlingar anser jag dock att bl. a. följande synpunkter bör beaktas:

Vid uttagning av lag bör man ha en eller två uttagningar som omges av ytterligare några tävlingar för att få ett klart begrepp om de aktivas olika formkurvor. Vid uttagningen nomineras 5—6 man ur vilka laget sedan definitivt tages ut på den verkliga tävlingsbanan.

Det visade sig vid OS, att vi måste sätta in en reserv, vilket var svårt, då vi inte hade riktigt klart för oss de olika simmarnas formkurvor. Om laget nomineras flera veckor i förväg är det lätt för reserverna att koppla av för mycket och det stöder säkert hela laget psykologiskt att ha denna sista nominerande uttagning på tävlingsplatsen.

För att vänja sig vid förhållandena bör simmaren vara på tävlingsplatsen minst två dagar före en tävling. Finnes ekonomiska förutsättningar och en fast ledning betyder ytterligare några dagars träning före tävlingarna en avgjord fördel.

Bassänger med tjuskraft.

För att rent allmänt säga något om tävlingsbassängen och den träningsbassäng, som fanns i olympiska byns närhet, var dessa båda konstruerade för tävlingssimning utan att därför den allmänna badningen behövde förlora sin tjuskraft. I Sverige har vi ingenstans motsvarande anläggningar och vi hoppas att den finska simningen kommer att utvecklas lika väl.

Beträffande förläggningen i den olympiska byn bör framhållas att de finska arrangemangen var mycket bra och allt gjordes för att tillfredsställa de önskemål som framfördes. Vid dylika kollektiva förläggningar, där olika idrotters aktiva bo tillsammans, blir det dock tyvärr alltid grupper som bli färdiga tidigare med sina tävlingar och även om viljan är den bästa, kan det vara svårt att få riktigt lugnt och tyst.

Det kan därför i framtiden vara en fördel, om man i likhet med EM 1938 ordnar ett extra rum i tävlingsplatsens närhet, där aktiva med krävande program kunna få verklig ro. Detta skall inte uppfattas som dalt utan grundar sig på vetskapen om vad det rent psykologiskt betyder att ställa upp till tävlingen i känslan av att vara helt utvilad och redo för toppinsats.



Glatt i regnet — söta skånskan Margareta Westeson har tagit hand om Ann-Margret och Per-Olof Olssons pigga dotter Annika vid SM.

Sedan några år har Simkommittén propagerat för en modernare simteknisk uppfattning och det var glädjande att se, att vår uppfattning väl stämmer överens med den internationella utvecklingen.

Billiga bads betydelse.

Sedan OS 1948 i London har det dykt upp flera nya simnationer och det var intressant att diskutera simproblemen med dess ledare. Man finner lätt att problemen på olika håll är lika och även lika våra. De flesta av dessa länder ha fått börja sin simutveckling med att skaffa fram träningsmöjligheter och få baden billigt tillgängliga för träning. Uppfattningen var allmän att bad som tidigare gått mindre bra ihop ekonomiskt, visade ekonomiskt uppsving, då verksamheten i badet blivit livligare genom billigare träningsbad för de aktiva, vars träning tydligen lockat fram fler badgäster. I detta arbete ha även många nationer fått statshjälp i olika form, då simningen anses kunna ersätta gymnastiken och även har stor betydelse som kroppsuppbyggande faktor.

Ett stort arbete nedlades på utbildningen av instruktörer och ledare. Fordringar ställdes rent personligen på instruktörernas teoretiska och praktiska handlag och vad beträffar den frivillige ledaren anses en ledare, som inte gör sina åliganden på rätt sätt farlig för utvecklingen och skiljes från sitt uppdrag. Överallt finner man en fastare linje, vilket inte hämmat tillflödet av nya krafter.

Planerade program.

I många länder finnes simserier i likhet med vår allsvenska simserie och tävlingarna går dels som öppna tävlingar och dels som brev- eller telefonmatcher. Denna verksamhet som även omfattar juniorer och hoppare jämte polo säges vara det viktigaste för att stimulera utvecklingen. Mästerskap förekommer i de flesta länder både utom- och inomhus. Program för säsongerna trycks och distribueras före säsongens början, så att ledare och aktiva kunna i god tid ställa in sig på vissa tävlingar.

Om vi bedömer vårt eget läge med med hänsyn till den internationella utvecklingen kan vi fastslå att vi ligga bra till. Våra båda utifrån

komna instruktörer Henszelman och Prvan ha gett oss många värdefulla impulser som hittills huvudsakligen kommit elitsimmarna till del, men som vi nu måste få ut i det allmänna medvetandet.

Stimulera tränarna!

Framförallt måste vi bland våra ledare och instruktörer få fram förståelse för modern simuppfattning och stimulera instruktörernas ofta tunga arbete i simhallarna. Det är att beklaga, att inte flera instruktörer var i tillfälle att övervara de olympiska simningarna, där enbart träningen och den självklart goda disciplinen hos de verkligt stora idrottsmännen kunna ge stimulans och utvecklingen en bra puff framåt.

Låt oss ta våra aktivas årslånga målmedvetna, uppbyggande träning träning för detta OS som exempel och överföra detta till hela vår simning. Med ett klart program och full öppenhet vare sig det gäller att komma med nya förslag eller att påpeka felaktigheter i nuvarande system är jag övertygad att utvecklingen kommer att ge oss odiskutabla bevis i de enda argument som gäller i idrottslig jämförelse — RESULTATEN.

Från den 1 januari är det bestämt av FINA, skall ½-poäng åter användas från 0—10 vid bedömning av simhopp.

Internationella tävlingsserierna i simhopp efter 1 januari

Följande bestämmelser för tävlingar i simhopp äro fastställda av FINA att gälla efter den 1 jan. 1953:

Svikthopp, herrar:

1:a avd.: 5 valfria hopp ur olika grupper med en sammanlagd svårighetsgrad av högst 9,5.

2:a avd.: 5 valfria hopp ur olika grupper med fri svårighetsgrad.

Svikthopp, damer:

1:a avd.: 5 valfria hopp ur olika grupper med en sammanlagd svårighetsgrad av högst 8,5.

2:a avd.: 5 valfria hopp ur olika grupper med fri svårighetsgrad.

Höga hopp, herrar:

1:a avd.: 6 valfria hopp ur olika grupper med en sammanlagd svårighetsgrad av högst 11,0.

2:a avd.: 4 valfria hopp ur olika grupper med fri svårighetsgrad.

Höga hopp, damer:

1:a avd.: 3 valfria hopp ur olika grupper med en sammanlagd svårighetsgrad av högst 5.5.

2:a avd.: 3 valfria hopp ur olika grupper med fri svårighetsgrad.

ALLSVENSKA SIMSERIEN

Svenska Simförbundet får härmed inbjuda föreningarna till deltagande i Allsvenska Simserien 1952—1953. Tävlingsdistanser och bestämmelser framgår här nedan. Anmälan skall vara förbundet tillhanda senast den 20 oktober, efter vilken dag anmälningar ej godtagas.

Gruppindelning:

Grupp I: Förening, som disponerar bassäng av 20 m längd eller därutöver.

Grupp II: Förening, som disponerar bassäng av minimum 15 m längd.

Grupp III: Förening, som disponerar bassäng om minimum 10 m längd.

Klassindelning:

Herrar, seniorer:
A-juniorer födda 1934 eller senare.
B-juniorer födda 1937 eller senare.

Damer, seniorer:
A-juniorer födda 1936 eller senare.
B-juniorer födda 1938 eller senare.

Tävlingsbestämmelser:

B-junior äger rätt att tävla i A-klass, men däremot får han/hon icke å samma tävlingsdistans representera sin förening i båda klasserna. Varje förening äger rätt starta med obegränsat antal deltagare, men vid resultatens sammanställning medräknas endast de fyra bästa inom resp. klasser.

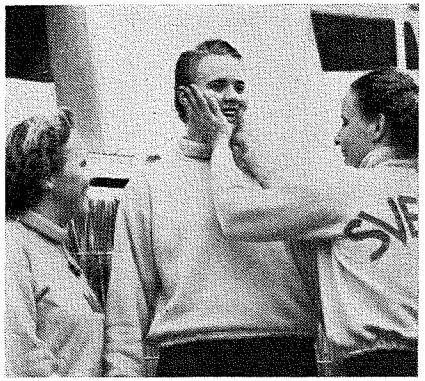

Ingegärd Fredin får en kram av Margareta Westeson trots att hon avlivat lundaflickans svenska rekord i ryggsimmet. Inte heller den detroniserade mästarinnan Marianne Lundquist t. v. ser ut att vara ledsen över klubbkamratens SM-trium(.

I tävlingsgren bröstsim är simsättet ortodoxt.

Varje tävling äger rum under en viss period enligt bilaga. Tävlingen skall genomföras på en och samma dag inom angivna tider. Dag för tävlingen bestämmes i god tid av vederbörande förening.

Därest fler föreningar tävlar på samma plats skall gemensam tävlingsdag fastställas. T. ex. i Stockholm överenskommer SKK, Hellas och Neptun om en lämplig dag (en klubbkväll eller offentlig tävling) för tävlingens genomförande.

Resultatlistorna skall vara underskrivna av en av Svenska Simförbundet godkänd funktionär, som så-

ledes svarar för resultatets riktighet.

Allmän organisation.

Deltagande förening är skyldig att s e n a s t t r e d a g a r efter tävlingsperiodens utgång insända resultatet till Simförbundet.

Tillika med juniorernas, A och B, resultat skall vederbörandes födelseår angivas. T. ex. Lars Larsson (1936) tid ....., Sven Svensson (1937) tid ....., o. s. v. Förbundet har fastställt formulär, vilka skall användas vid insändande av resultaten. Dessa kommer att utsändas till föreningarna efter anmälningstidens utgång.

Anmälan.

Anmälan om deltagande i serien skall vara Svenska Simförbundet tillhanda senast lördagen den 20 okt. 1951. Efteranmälningar godtages ej.

Priser.

I likhet med tidigare år erhåller segrande förening inom resp. klasser ett pris bestående av förbundets prisplakett, försett med deltagande föreningars klubbmärken.

TÄVLINGSPROGRAMMET.

Grupp I och II:

Tävlingsperioden **10—16 nov.:** 100 m frisim för alla. **1—7 dec.:** 200 m bröstsim för A-juniorer, herrar och damer; 100 m bröstsim för B-juniorer. **2—8 mars:** 100 m ryggsim för samtliga. **30 mars—5 april:** 400 m frisim, A-juniorer, damer; 200 m frisim, A-juniorer, herrar; 100 m frisim, B-juniorer, herrar; 50 m frisim, B-juniorer, damer. **27 april—3 maj:** 100 m fjärilsim, A-juniorer, herrar; 50 m fjärilsim för övriga.

Grupp III:

10—16 nov.: 100 m frisim för alla. **1—7 dec.:** 200 m bröstsim, A-juniorer, herrar och 100 m bröstsim för övriga. **2—8 mars:** 100 m ryggsim för alla. **30 mars—5 april:** 200 m frisim för A-juniorer, herrar; 100 m frisim för B-juniorer, herrar och A-juniorer, damer samt 50 m frisim för B-juniorer, damer. **27 april—3 maj:** 100 m fjärilsim, A-juniorer, herrar, samt 50 m fjärilsim för övriga.

Uppmuntringspris vid SM

Följande priser delades ut vid sim-SM i Kalmar under kamratfesten efterås:

»Simmarskråets» pris till mest överraskande dam- resp. herrprestationen under SM:

Ingegärd Fredin, Neptun, för sitt svenska rekord på 100 m ryggsim:

Bo Larsson, Västerås SS; för sina segrar på 200 m bröstsim och 100 m fjärilsim.

Stockholms Simhopparklubbs priser till den pojke eller flicka som utvecklat sig under året:

Gunnel Ageby, SKK.
Toivo Öhman, SKK.

Kalmar Simsällskaps hederspris för gedigen insats under sim-SM:

Frank Landquist, Karlskoga SS.

ELFSBORG VANN SIMSERIEN

— SLUTRESULTATEN —

GRUPP I:

Herrar, seniorer, 100 m bröstsim:

1.	IF Elfsborg	3.515,8	18.826,1
2.	Sim- & IK Hellas	3.289,1	17.612,1
3.	Helsingborgs SS	3.206,5	16.399,1
4.	Jönköpings SLS	2.899,5	15.766,3
5.	Uppsala SS	—	13.216,9

Individuellt: 1) Leif Gellberg, Helsingborgs SS 1.14,8; 2) Jan Thörnell, SoIK Hellas 1.15,3; 3) Bror Ebbe Andersson, Elfsborg 1.16,1.

Herrar, A-juniorer, 100 m bröstsim:

1.	SK Poseidon	3.532,1	17.909,1
2.	IF Elfsborg	3.204,1	17.380,0
3.	SoIK Hellas	3.050,0	16.802,8
4.	Helsingborgs SS	2.824.4	15.063,4
5.	Östersunds SS	2.595,1	14.138,4
6.	IF Castor	2.495,9	13.702,5
7.	Jönköpings SLS	2.485,0	13.566,0
8.	SK Neptun	2.725,6	13.433,7
9.	Bodens BK	2.155,0	12.228,0
10.	Trelleborgs SS	1.745,6	12.199,6
11.	Karlskrona SS	1.109,8	7.637,6
12.	Stockholmspolisens IF	501,4	2.358,2

Individuellt: 1) R. Dahl, Poseidon 1.14,1; 2) Bo Eriksson, Hellas 1.14,5; 3) Lennart Brock, Poseidon 1.16,5.

Herrar, B-juniorer, 50 m bröstsim:

1.	Jönköpings SLS	2.341,4	14.179,0
2.	SK Neptun	2.269,6	13.564,1
3.	IF Elfsborg	2.303,2	13.091,2
4.	Helsingborgs SS	2.366,0	12.914,9
5.	Karlstads SS	2.238,7	12.853,0
6.	SoIK Hellas	2.282,1	12.623,4
7.	Nyköpings SS	2.361,9	12.547,2
8.	Karlskrona SS	2.071,3	11.961,2
9.	Trelleborgs SS	—	10.456,6
10.	Stockholmspolisens IF	1.691,7	8.809,5
11.	Bodens BK	1.333,4	8.470,0
12.	Ängby Simsällskap	1.575,5	7.023,8

Individuellt: 1) Jan Torstensson, Elfsborg 34,8; 2) Clenn Junefelt, Jönköping 35,8; 3) Sune Lundgren, Nyköping 35,8.

Damer, seniorer, 50 m bröstsim:

1.	SK Neptun	2.273,0	12.468,2

Individuellt: 1) Berit Eriksson, Neptun 43,5; 2) Maj-Li Larsson, Neptun 45,0; 3) Anita Lindwall, Neptun 46,6.

Damer, A-juniorer, 50 m bröstsim:

1.	SK Neptun	2.878,4	15.223,4
2.	Norrköpings KK	2.845,3	15.186,7
3.	IF Elfsborg	2.097,0	13.409,4
4.	Helsingborgs SS	2.343,4	12.572,8
5.	Bodens BK	1.785,1	10.627,6
6.	Karlskrona SS	1.149,0	3.650,7

Individuellt: 1) Britt-Mari Andersson, Neptun 39,3; 2) Birgitta Ljunggren, Norrköping 39,7; 3) Ebba Haglund, Neptun 40,4.

Damer, B-juniorer, 50 m bröstsim:

1.	SK Neptun	2.283,4	14.058,5
2.	Nyköpings SS	1.933,2	11.593,3
3.	Jönköpings SLS	2.249,9	11.440,8
4.	Ängby SS	1.769,5	8.673,0
5.	Karlskrona SS	1.646,5	8.655,5
6.	Bodens BK	998,7	6.600,5

Individuellt: 1) Yvette Wedholm, Jönköping 41,9; 2) Inga-Britt Hedström, Neptun 43,8; 3) Kersti Abrahamsson, Neptun 45,5.

GRUPP II:

Herrar, A-juniorer, 100 m bröstsim:

1.	Limhamns SS	2.946,3	14.698,0
2.	Motala SS	2.595,8	12.430,6
3.	SK Ran	2.685,7	11.659,9
4.	Katrineholms SS	2.416,9	11.107,0
5.	Sala SS	2.741,7	10.894,5
6.	Umeå SS	—	6.287,3

Individuellt: 1) Jan Höög, Motala 1.19,7; 2) Leif Petersson, Limhamn 1.20,3; 3) Lennart Dahlström, Sala 1.21,8.

Herrar, B-juniorer, 50 m bröstsim:

1.	Västerås SS	2.584,5	14.076,9
2.	SK Ran	2.197,0	12.452,2
3.	Limhamns SS	2.370,3	12.402,2

4. Umeå SS	1.950,4	12.385,6
5. Katrineholms KK	1.985,8	11.400,6
6. Motala SS	1.862,0	10.136,2
7. Sala SS	1.779,1	9.710,4

Individuellt: 1) John Stinessen, Västerås 34,3; 2) Jan Borg, Västerås 36,6; 3) Åke Nilsson, Limhamn 36,8.

Damer, A-juniorer, 50 m bröstsim:

1. Limhamns SS	2.684,7	14.792,7
2. Katrineholms SS	1.958,9	11.679,9
3. Umeå SS	1.953,0	9.430,1

Individuellt: 1) Monica Peters, Limhamn 37,7; 2) Karin Wallgren, Limhamn 43,2; 3) Barbara Peters, Limhamn 44,1.

Damer, B-juniorer, 50 m bröstsim:

1. Limhamns SS	2.867,5	13.555,2
2. Västerås SS	2.342,3	12.083,0
3. Motala SS	2.067,4	9.667,3

Individuellt: 1) Doris Törnegren, Limhamn 39,2; 2) Gunnila Sam Persson, Limhamn 41,8; 3) Gertrud Lindberg, Limhamn 42,3.

GRUPP III:

Herrar, seniorer, 100 m bröstsim:

1. Kalmar SS	3.786,8	17.987,4
2. Simklubben Göteborg	3.540,1	17.547,0
3. Göteborgs KK	3.160,2	15.711,0
4. Varbergs GoIF	2.805,5	14.515,0
5. Sundsvalls SS	808,2	10.378,6
6. Enköings AIF	—	4.571,0
7. Landskrona SS	—	2.452,9

Individuellt: Per Asklund, SK Göteborg 1.11,0; Evert Johansson, Kalmar 1.11,0; Åke Möller, Kalma 1.11,0.

Herrar, A-juniorer, 100 m bröstsim:

1. Skellefteå SK	3.497,0	18.041,3
2. Göteborgs KK	2.875,3	14.944,0
3. Kalmar SS	2.505,5	13.299,4
4. Sundsvalls SS	1.778,3	10.895,2
5. Landskrona SS	—	5.735,1
6. Enköpings AIF	—	4.788,5

Individuellt: 1) Sten Grundström, Skellefteå 1.15,5; 2) G. Björklund, Skellefteå 1.16,4; 3) S. Dahlberg, Skellefteå 1.19,9.

Herrar, B-juniorer, 50 m bröstsim:

1. Kalmar SS	2.563,2	13.930,0
2. Varbergs GoIF	2.303,1	12.127,0
3. Simkl. Göteborg	2.330,6	11.487,5
4. Hofors AIF	1.946,0	11.077,1
5. Huskvarna SLS	2.231,5	10.511,1
6. Göteborgs KK	1.442,8	10.000,4
7. Sundsvalls SS	2.102,9	9.725,4
8. Djursholms IF	1.547,6	9.426,5
9. Brännans IF	—	8.412,0
10. Landskrona SS	—	5.490,0
11. Enköpings AIF	—	4.542,0

Individuellt: 1) Sven-Birger Pettersson, Kalmar 35,0; 2) Rolf Friberg, Huskvarna 35,9; 3) Kent Schönström, SK Göteb. 36,7.

Damer, seniorer, 50 m bröstsim:

1. SK Najaden	2.800,9	14.790,9
2. Kalmar SS	2.656,6	13.916,4
3. Brännans IF	—	9.889,3
4. Landskrona SS	—	1.945,3
5. Enköpings AIF	—	1.356,8

Individuellt: 1) Maj-Britt Helin, Najaden 40,0; Kerstin Sundås, Kalmar 40,0; 3) Solveig Skog, Najaden 40,9.

Damer, A-juniorer, 50 m bröstsim:

1. SK Najaden	2.648,8	15.330,6
2. Kalmar SS	2.673,9	14.529,1
3. Varbergs GoIF	2.513.2	13.116,4
4. Skellefteå SK	2.293,2	12.945,5
5. Huskvarna SLS	2.056,5	8.209,9
6. Landskrona SS	—	1.289,7
7. Enköpings AIF	—	390,6

Individuellt: 1) Ulla Nordén, Kalmar 41,8; 2) Ingrid Ljunggren, Varberg 42,1; 3) Berit Gustafsson, Kalmar 42,3.

Damer, B-juniorer, 50 m bröstsim:

1. Kalmar SS	2.753,1	13.618,2
2. SK Najaden	2.398,9	12.204,3
3. Djursholms IF	1.905,4	11.342,9
4. Hofors AIF	2.309,2	11.092,1
5. Brännans IF	—	6.371,5
6. Landskrona SS	—	4.678,4
7. Huskvarna SLS	—	2.158,5
8. Enköpings AIF	—	995,7

Individuellt: 1) Gullan Froth, Kalmar 41,1; 2) Lilian Söderman, Kalmar 42,0; 3) Barbro Carlander, Kalmar 42,5.

INDIVIDUELLT FÖR ALLA FEM GRENARNA

GRUPP I: Herrar:

Seniorer:

1. Per-Olof Östrand, Elfsborg	4.893,0
2. Leif Gellberg, Helsingborgs SS	4.584,5

A-juniorer:

1. Lars Svantesson, Elfsborg	4.705,2
2. Jan Andsberg, Poseidon	4.365,2

B-juniorer:

1. Clenn Junefelt, Jönköings SLS	4.065,2
2. Sune Lundgren, Nyköpings SS	3.595,0

GRUPP II: Herrar:

A-juniorer:

1. Jan Höög, Motala SS	4.493,4
2. Hans Ekman, Limhamns SS	3.926,4

B-juniorer:

1. Lars Edstedt, Umeå SS	3.720,4
2. Roar Olsen, SK Ran	3.676,4

GRUPP III: Herrar:

Seniorer:

1. Evert Johansson, Kalmar SS	5.142,3
2. Per Asklund, SK Göteobrg	4.678,0

A-juniorer:

1. Ingvar Andersson, Göteobrgs KK	4.118,9
2. Rolf Olander, Skellefteå SK	3.923,9

B-juniorer:

1. Astor Möller, Varbergs GoIF	3.431,1
2. Sigvard Lindström, Hofors AIF	3.211,2

Damer:

A-juniorer:

1. Birgitta Ljunggren, NKK	4.378,6
2. Vivi-Anne Johansson, Elfsborg	4.194,1

B-juniorer:

1. Iréne Pettersson, Jönköings SLS	3.264,7
2. Dagmar Herbst, Nyköpings SS	2.942,8

A-juniorer:

1. Monica Peters, Limhamns SS	4.434,5
2. Margareta Nystedt, Umeå SS	2.991,8

B-juniorer:

1. Jane Jansson, Västerås SS	3.014,4
2. Gertrud Lindberg, Limhamns SS	2.730,4

FOLKSKOLLÄRARNA FÅR SIMUTBILDNING

Mellan 400 och 800 domare och instruktörer utbildas varje år genom Stockholms stads idrotts- och friluftsstyrelses försorg. Just nu har man ett 15-tal olika kurser i gång, och inom kort skall man börja med en simkurs av på sätt och vis ny typ. Linjerna för densamma har dragits upp vid sammanträde mellan idrottsstyrelsen och Stockholms simförbund, och inbjudningarna går ut i dagarna. Genom kursen är det meningen att man skall få dels ett 30-tal instruktörer i avancerad simning, dels specialträning för ett par hundra folkskolebarn och dels ett allmänt ökat simintresse. Dvs. det senare är något man hoppas få på köpet genom det förra.

30 folkskollärare inbjudas att genomgå en kurs under hösten i avancerad simning. Instruktörslärare skall bli Simförbundets tränare Prvan samt Lilli Svanberg och Sten Hellquist. De 30 skall få lära sig själva att simma ordentligt, men inte för att själva bli storstjärnor. De skall nämligen även prepareras teoretiskt, och varje lärare skall ta med sig tre elever, som skall fungera som försökskaniner.

Dessa 90 bildar sedan en kärna när till vårterminen varje lärare får ta hand om 10—15 elever i sina respektive skolor och trimma dem. Varje sådan grupp skall sedan vara med i propagandatävlingar mot slutet av våren.

Seniorer:

1. Kerstin Sundås, Kalmar SS	3.728,8
2. Ingela Carlsson, SK Najaden	3.586,2

A-juniorer:

1. Anita Andersson, SK Najaden	4.413,1
2. Birgit Berggren, SK Najaden	3.969,6

B-juniorer:

1. Gullan Frosth, Kalmar SS	3.701,6
2. Lilian Söderman, Kalmar SS	3.383,9

SIMSPORT VÄRLDEN RUNT

Bra tjeckisk »fjäril».

Årets tjeckoslovakiska mästerskap, som ägde rum i Litomysl, lämnade följande resultat:

Herrar: 100 m: Bubnik 1.02,5. 400 m: Badura 4.58,8. 100 m rygg: Stirienger 1.17,1. 200 m rygg: Doskocil 2.51,8. 100 m bröst: Skovajsa 1.16,9. 200 m bröst: Skovajsa 2.49,2. 100 m fjäril: Komadel 1.12,1. Lagsim 4×200 m: ATK Prag 9.27,3.

Damer: 100 m: Laurinova 1.19,0. 400 m: Magova 5.54,5. 100 m rygg: Bubnikova 1.21,2. 100 m bröst: Pospishilova 1.26,6. 200 m bröst: Kozova 3.06,4 (rek.). 100 m fjäril: Prasilova 1.32,0. Lagsim 4×100 m bröst: Prag 6.09,3 (rek.).

Nytt polsk rekord på 100 m frisim med 59,6 har noterats av Tolkaczewski. Tidigare noteringen var 1.00,2.

Medelmåttigt i Ungern.

De ungerska simmarna har av allt att döma passerat sin formkulmen. På annat sätt kan man inte förklara de medelmåttiga mästerskapsresultaten:

Herrar: 100 m: Kadas 57,8. 200 m: Nyeki 2.10,9. 400 m: Csordas 4.43,5. 1500 m: Kettesi 19.58,6. Lagsim 4×200 m: Honved 9.00,0. 100 m bröst: Utassi 1.15,6. 200 m bröst: Utassi 2.47,1. 100 m fjäril: Tumpek 2.44,1. 200 m fjäril: Tumpek 2.44,1. 100 m. rygg: Nyeki 1.11,5.

Damer: 100 m: Temes 1.07,9. 200 m: Sebö 2.34,2. Lagsim 4×100 m: Szot 4.39,0 (Littomerizsky 1.10,4. Temes 1.09,8, Novak 1.07,8, Szöke 1.11,0). 100 m bröst: Killerman 1.25,6. 200 m bröst: Killerman 3.02,0. 100 m fjäril: Littomerizsky 1.23,0. 200 m fjäril: Littomerizsky 3.13,3. 100 m rygg: Hunyadfi 1.19,4. Lagsim 4×100 medley: Szot 19,8

Pedersoli 59,5.

De italienska mästerskapen ägde rum i Turin på 33-metersbana. Resultat:

Herrar: 100 m: Pedersoli 59,5. 400 m: Romani 4.50,7. 100 m rygg: Massaria 1.08,7. 200 m bröst: Gasparini 2.46,9. Lagsim 4×200 m: Canottieri, Neapel 10.00,0.

Damer: 100 m: Gamacchie-Finc 1.11,4. 100 m bröst: Solari 1.27,9. Lagsim 3×100 m medley: Trente 4.41,8.

Svagt i Österrike.

Vid de österrikiska mästerskapen noterade man skrällodds på 100 m frisim för herrar, där junioren Schmidberger från Linz slog storfavoriten Steinwender på tiden 1.01,2. De övriga resultaten.

Herrar: 200 m: Steinwender 2.18,2. 400 m: Steinwender 5.02,6. 1.500 m: Toman 20.47,8. 100 m rygg: Koppelstätter 1.12,7. Svikt: Verisch 172,35. Trampolin: Liederer 146,85. 200 m bröst: Pajek 2.52,0.

Damer: 100 m: Greinöcker 1.15,9. 200 m bröst: Albert 3.11,4. Svikt: Staudinger 132,44.

Furuhashi slagen.

Vid de fransk-japanska simtävlingarna i Marseille blev de bästa resultaten:

100 m fritt: 1) Jany, Frankrike 57,9; 2) Tanigawa, Japan 59,6; 3) Goto, Japan 1.01.

400 m fritt: 1) Boiteux, Frankrike 4.42,1; 2) Furuhashi, Japan 4.47,8; 3) J. Bernardo, Frankrike 4.49,2.

200 m bröst: 1) Lusien, Frankrike 2.35,2; 2) Nagasawa, Japan 2.37,6; 3) Y. Tanaka, Japan 2.38,1.

100 m fritt, damer: 1) Uamorat, Japan 1.13,5; 2) Sakagochi, Japan 1.15,9.

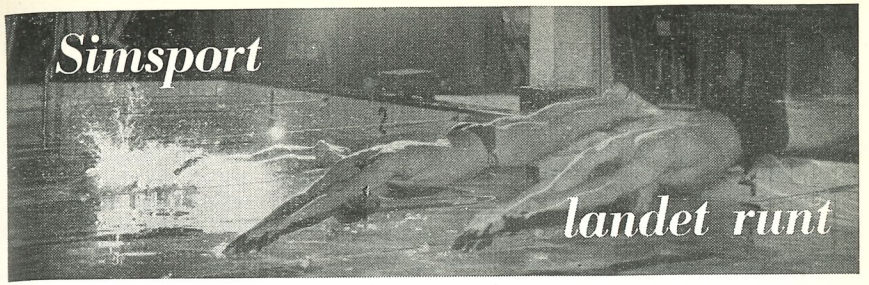

Sexfaldig mästare i Halland.

Hallands D. M. hölls i Halmstad 26—27 juli. Claes-Göran Johansson blev överlägset bäste deltagare med 6 individuella och 1 lag-DM, men fick se sig besegrad av klubbkamraten Frank Hallenberg på 200 meter frisim.

Resultat:

Herrar: 100 m frisim: 1) C. G. Johansson, Laxen 1.04,8; 2) F. Hallenberg, Laxen 1.08,8. 200 m frisim: 1) F. Hallenberg 2.29,7; 2) C. G. Johansson 2.30,4. 400 m frisim: 1) C. G. Johansson 5.30,6; 2) F. Hallenberg 5.39,4. 100 m ryggsim: 1) C. G. Johansson 1.23,0; 2) P. G. Andersson, Laxen 1.33,2. 100 m fjärilsim: 1) C. G. Johansson 1.25,6; 2) B. Borgström, Varberg 1.29,9. 200 m bröstsim: 1) C. G. Johansson 3.13,8; 2) S. Olsson, Varberg 4.14,8. Livräddning: 1) C. G. Johansson 3.25,8; 2) H. Carlsson, Varberg 3.31,5. 4×100 m frisim: 1) SK Laxen, lag II 5.05,2; 2) Laxen, lag I 5.12,8. Höga hopp: 1) P. Bengtsson, Laxen 37,71 p.; 2) S. Skantz, Varberg 36,72 p.

Damer: 100 m frisim: 1) G. Arvidsson, Laxen 1.21,4; 2) S. Erlandsson, Laxen 1.27,0. 400 m frisim: 1) G. Arvidsson 6.44,3; 2) S. Erlandsson 6.48,4. 100 m ryggsim: 1) G. Arvidsson 1.34,7; 2) A.-L. Bännmark, Laxen 1.46,6. 200 m bröstsim: 1) I. Ljunggren, Varberg 3.44,2; 2) I. Otterström, Laxen 3.51,8. 4×100 m frisim: 1) Laxen 5.59,8; 2) Varbergs GIF 6.04,4.

Hofors och Harnäs bäst.

Gästriklands mästerskap höllos till en del i Hofors den 18 juli, varvid följande bättre resultat noterades.

Resultat:

Herrar: 100 m frisim: 1) G. Claesson, Hofors 1.06,4; 2) A. Billow, Hofors 1.12,5. 400 m frisim: 1) L. G. Claesson 5.36,0; 2) I. Danielsson, Hofors 5.53,5. 100 m ryggsim: 1) G. Claesson 1.26,0; 2) A. Billow 1.29,8. 100 m fjärilsim: B. Wallin, Hofors 1.37,7; 2) B. Hedlund, Harnäs 1.41,6. 4×100 m frisim: 1) Hofors AIF lag II 4.49,8; 2) Hofors lag I 4.59,0. Komb. höga hopp: 1) H. Ekengren, Hofors 49,48 p.; 2) B. Andersson, Hofors 45,86 p.

Damer: 100 m frisim: 1) E. Hedlund, Harnäs 1.21,6; 2) M. Ekström, Harnäs 1.26,4. 100 m ryggsim: 1) M. Ekström, Harnäs 1.33,1; 2) G. Ekström, Harnäs 1.36,2. 4×100 m frisim: 1) Hofors lag I 5.45,6; 2) Harnäs 5.49,0.

Westeson vann 1.500.

Den 12 och 13 augusti avslutades Skånes DM med hopp och 1.500 m frisim, varvid Håkan Westeson ökade medaljskörden genom seger på 1.500 m före Leif Gellberg från Hälsingborg. Tiderna blev 21.44,2 och 22.22,2. I svikthopp för herrar segrade Börje Arbeus, H. S. S. på 47,69 och samme man vann även komb. höga hopp med poängen 41,07.

Åmål bäst på Dal.

Herrar: 100 m frisim: 1) Å. Högström, ÅSS 1.13,4; 2) R. Söderqvist, USF 1.20,4. 200 m frisim: 1) Å. Högström 2.52,5; 2) K. E. Stenblock, USF 3.10,8. 400 m frisim: 1) Å. Högström 6.16,5; 2) G. Jansson, USF 6.29,5. 1.500 m frisim: 1) G. Jansson 24.16,2; 2) B. Andersson, USF 26.45,4. 100 m ryggsim: 1) B. Nilsson, Hunnebostrand 1.31,8; 2) G. Jansson 1.37,4. 100 m fjärilsim: 1) Å. Aronsson, ÅSS 1.47,2; 2) 2) D. Eriksson, ÅSS 2.12,0. 200 m bröstsim: 1) Å. Carlsson, USF 3.18,3; 2) Å. Aronsson 3.30,9. Livräddning: 1) S. Gadd, USF 3.28,8; 2) K. E. Stenblock 3.33,5. 4×100 m frisim: 1) Åmål SS 5.53,7; 2) Uddevalla SF 6.08,8. 3×100 m olika simsätt: 1) Åmål SS 4.21,3; 2) Uddevalla 4.21,4. Komb. höga hopp: 1) S. Söderqvist, USF 46,58; 2) R. Olsson, USF 30,59.

Damer: 100 m frisim: 1) R. Svensson, USF 1.18,6; 2) G. Söderqvist, USF 1.41,7. 400 m frisim: R. Svensson 6.21,2. 100 m ryggsim: 1) K. Eliasson, USF 1.42,4; 2) M. Flink, ÅSS 1.50,8. 200 m bröstsim: 1) G. Edvardsson, ÅSS 4.10,8; 2) U. Andersson, ÅSS 4.24,7. 3×100 m olika simsätt: 1) Uddevalla SF 5.07,0; 2) Åmål SS 5.54,7. Svikthopp: 1) Ragnhild Svensson, USF 19,55 p.; 2) B. Lööf, ÅSS 5,36 p.

Birgitta Ljunggren allround.

Östergötlands D. M. dominerades som vanligt av NKK med 13 mästerskap, medan Linköpingsklubbarna fick tre vardera.

Resultat:

Herrar: 100 m frisim: 1) Rune Lindberg, LKK 1.05,9; 2) J. Höög, MSS 1.06,0. 200 m frisim: 1) S. G. Karlsson, NKK 2.23,2; 2) J. Höög 2.24,4. 400 m frisim: 1) J. Höög 5.19,4; 2) S. G. Karlsson 5.19,8. 100 m ryggsim: 1) S. G. Karlsson 1.21,3; 2) P. Yman, NKK 1.24,8. 100 m fjärilsim: 1) P. Yman 1.24,4; 2) Å. Karlsson, LKK 1.31,0. 200 m bröstsim: 1) Å. Karlsson 3.03,0; 2) N. Andersson, Finspong 2.10,3. 4×100 m frisim: 1) NKK 4.32,8; 2) LKK 4.46,4. 3×100 m olika simsätt: 1) NKK 3.47,2; 2) LKK 3.55,4. Svikthopp: 1) L. Danell, LASS 63,85 p.; 2) K. A. Nilsson, LASS 31,67. Komb. hopp: 1) L. Danell 52,37; 2) K. A. Neij, LKK 51,06. Livräddning: 1) R. Hellgren, NKK 2.53,3; 2) S. G. Karlsson 2.55,4.

Damer: 100 m frisim: 1) B. Ljunggren, NKK 1.17,4; 2) B. Swartling, LASS 1.19,3. 400 m frisim: 1) B. Ljunggren 6.01,4; 2) G. Albihn, LASS 6.18,7. 100 m ryggsim: 1) B. Ljunggren 1.26,4; 2) M. Fuchs, NKK 1.34,2. 100 m fjärilsim: 1) Y. Andersson, LKK 1.50,0; 2) M. Andersson, LKK 1.54,0. 200 m bröstsim: 1) K. Fager, NKK 3.24,4; 2) M. Andersson 3.27,3. Livräddning: 1) B. Ljunggren 3.27,1; 2) G. Albihn 3.35,9. 4×100 m frisim: 1) NKK 5.40,5; 2) LKK 5.44,5. 3×100 m olika simsätt: 1) NKK 4.29,4; 2) LKK 4.33,8. Komb. hopp: 1) I. Sundén, LASS 41,04; 2) Agnes Larsson, LASS 38,47.

Goda resultat i Västerbotten.

På grund av den kyliga väderleken måste mästerskapen för Västerbotten avgöras inomhus och tävlingarna avhölls i Umeås 15 m bassäng.

Resultat:

Herrar: 100 m frisim: 1) L. Edstedt, Umeå SS 1.09,0; 2) B. Zachrisson, Skellefteå 1.09,4. 100 m fjärilsim: 1) G. Björklund, SSK 1.23,2; 2) S. Dahlberg, SSK 1.24,6. 100 m ryggsim: 1) L. Edstedt 1.15,4; 2) B. Zachrisson 1.19,4. 200 m bröstsim: 1) G. Björklund 3.04,5; 2) S. Dahlberg 3.20,1. 4×100 m frisim: 1) Skellefteå 4.45,0; 2) Umeå 4.53,5.

Damer: 100 m frisim: M. Nystedt, Umeå 1.19,2; 2) U. Zachrisson, SSK 1.20,5. 100 m ryggsim: 1) U. Zachrisson 1.29,0; 2) M. Nystedt 1.33,5. 200 m bröstsim: 1) G. Brorsson, USS 3.23,2; 2) I.-M. Andersson, SSK 3.29,4.

Dålig anslutning i Medelpad.

Medelpads D. M. räknade i år endast 3 herrar och 2 damer på startpallarna, vilket nog får räknas som bottenrekord.

Resultat:

Herrar: 100 m frisim: 1) E. Hansson, Sundsvall 1.12,8; 2) P. Johansson, Sundsvall 1.19,4. 400 m frisim: 1) E. Hansson 6.14,0; P. Johansson bröt. 100 m ryggsim: 1) E. Hansson 1.25,9; P. Johansson, bröt. 200 m. bröstsim: 1) P. Johansson 3.23,2; B. Larsson, Sundsvall utgick.

Damer: 100 m frisim: 1) U. B. Kullberg, Ånge 1.48,4; 2) I. Granlund, Ånge 2.05,6. 200 m bröstsim: 1) I. Granlund 4.38,1; U. B. Kullberg utgick.

God bredd i Dalarna.

Dalarnas mästerskap hölls i år i Långsjöbadet med Borlänge SS som arrangör. Anslutningen var stor och resultaten förhållandevis goda.

Resultat:

Herrar: 100 m frisim: 1) S.-F. Åsblom, Krylbo 1.08,6; 2) O. Holmkvist, Krylbo 1.09,2. 200 m frisim: 1) S. Wahlström, Krylbo 2.41,0; 2) O. Holmkvist 2.43,0. 400 m frisim: 1) S. Wahlström 5.47,0; 2) H. Eklund, Hedemora 5.50,3. 1.500 m frisim: 1) S. Wahlström 23.40,4; 2) G. Liss, Falu SS 24.50,6. 100 m ryggsim: 1) S. O. Olsson, Falu SS 1.25,2; 2) L. Hedman, Orsa 1.28,7. 100 m fjärilsim: 1) L.-L. Larsson, Orsa 1.30,4; 2) Ö. Uddnäs, Hedemora 1.40,3. 200 m bröstsim: 1) Å. Friberg, Orsa 3.08,9; 2) Ö. Uddnäs 3.12,5. Livräddning: 1) N. Fagerström, Falu SS 3.03,5; 2) A. Nilsson, Falu SS 3.06,9. 4×100 m frisim: 1) Krylbo SS 4.47,9; 2) Borlänge SS 5.00,9. 3×100 m olika simsätt: 1) Falu SS 4.08,0; 2) Hedemora SS 4.14,5. Kombinerade höga hopp: 1) A. Yngve, Falu SS 57,63; 2) G. Lindberg, Hedemora 49,18. Höga hopp: 1) Alf Yngve 52,34; 2) I. Hedlund, Falu SS 41,40.

Damer: 100 m frisim: 1) I. Hjelm, Falu SS 1.21,8; 2) A. M. Gustavsson, Hedemora 1.24,1. 400 m frisim: 1) I. Hjelm 6.33,8; 2) A.-M. Gustavsson 6.43,5. 100 m ryggsim: 1) G. Holmgren, Hedemora 1.38,4; 2) G. Johansson, Falu SS 1.50,0. 100 m fjärilsim: 1) A.-M. Gustavsson 1.42,8; 2) G. Holmgren 1.53,4. 200 m bröstsim: 1) U-S Gustavsson, Hedemora 3.38,1; 2) G. Holmgren 3.34,0. Livräddning: 1) U.-S. Gustavsson 3.28,2; 2) M. Eriksson, Borlänge 3.49,8. 4×100 m frisim: 1) Falu SS 5.55,3; 2) Hedemora 6.06,2. 3×100 m olika simsätt: 1) Hedeomra SS 4.44,5; 2) Falu SS 5.06,4.

Distriktsrekord i Ångermanland.

Vid Ångermanlands D. M. i Härnösand den 31 juli och 1 augusti satte Marja Karlström, Brännan nytt rekord på 100 m fjärilsim med tiden 2.08,8.

Resultat:

Herrar: 100 m frisim: 1) R. Modin, Sollefteå 1.09,4; 2) B. Dahlberg, Kramfors 1.12,7. 200 m frisim: 1) B. Dahlberg 2.37,7; 2) R. Modin 2.53,8. 400 m frisim: 1) B. Dahlberg 6.02,6; 2) R. Hansson, Brännan 6.51,2. 100 m. ryggsim: 1) B. Dahlberg 1.28,1; 2) L. Hedin, Brännan 1.38,8. 100 m fjärilsim: 1) B. Dahlberg 1.28,3; 2) B. Hansson, Sollefteå 1.31,9. 200 m bröstsim: 1) S. Hagstedt, Sollefteå 3.08,6; 2) C. Andersson-Gripland, Brännan 3.10,1. 4×100 m frisim: 1) Sollefteå 5.10,9; 2) Brännan 5.14,0. 3×100 m olika simsätt: 1) Sollefteå 4.15,3; 2) Kramfors 4.23,2.

Damer: 100 m frisim: 1) K. Fahlén, Kramfors 1.34,0; 2) M. Karlström, Brännan 1.40,5. 400 m frisim: 1) G. B. Mellberg, Brännan 7.52,1; 2) I. L. Bergman, Brännan 7.57,9. 100 m ryggsim: 1) M. Karlström 1.49,5; 2) I. L. Bergman 1.51,8. 100 m fjärilsim: 1) M. Karlström 2.08,8; 2) G. B. Mellberg 2.17,4. 200 m bröstsim: 1) A. L. Björklund, Sollefteå 3.31,0; 2) G. B. Mellberg 3.36,4. 4×100 m frisim: 1) Brännan 7.01,8. 3×100 m olika simsätt: 1) Brännan 5.22,2; 2) Solletfeå 5.42,5.



ÅRETS SM I KALMAR gick i rekordens tecken — vilket inte minst gällde rotblötan. 30 mm noterade Pluvius. Ovan radiointervjuas Göran Larsson under t. j. hallåmannen Sam Zuckermans paraply.

Karlskrona ensam i Blekinge.

Vid Blekinges D. M. stannade alla titlar utom en i residensstaden, och den förlorade titeln, som hamnade i Ronneby förlorades så knappt som möjligt, på samma tid.

Resultat:

Herrar: 100 m frisim: 1) O. Olsson, KSS 1.10,3; 2) L. Hellström, KSS 1.13,6. 200 m frisim: 1) O. Olsson 2.40,0; 2) G. Friberg, KSS 2.44,6. 400 m frisim: 1) O. Olsson 5.55,4; 2) G. Friberg 6.02,2. 100 m ryggsim: 1) K. E. Andersson, KSS 1.24,2; 2) L. Blomkvist, KSS 1.26,2. 100 m fjärilsim: 1) G. Friberg 1.26,4; 2) S. Pettersson, KSS 1.40,0. 200 m bröstsim: 1) K. E. Olsson, KSS 3.08,2; 2) S. Pettersson 3.10,6. 3×100 m olika simsätt: 1) KSS lag I 4.06,1; 2) KSS lag II 4.15,0. Livräddning: 1) L. Hallström, KSS 3.05,4; 2) 2) G. Friberg 3.11,3. Förenklade höga hopp: 1) G. Svensson, Flottan 53,52; 2) B. Sandström 46,37.

Damer: 100 m frisim: 1) A. Jönsson, KSS 1.23,0; 2) A.-M. Ottosson, KSS 1.27,0. 400 m frisim: 1) A. Jönsson 6.57,8; 2) G.-I. Pettersson, KSS 7.37,2. 100 m ryggsim: 1) A.-M. Ottosson 1.42,2; 2) A. Jönsson 1.45,2. 200 m bröstsim: 1) B. Melander, IFK Ronneby 3.40,8; 2) G. Fridh, KSS 3.40,8.

Flera DM-resultat
i nästa nummer av Simsport

AB. Realtryck, Sthlm 1952

Simsport

Meddelanden från Svenska Simförbundet

NOVEMBER *NUMMER 7* - ÅRG. 7 1952

Årsmötet 1952

Ännu ett verksamhetsår — det 49:e i Svenska Simförbundets historia — har gått till ända och styrelsen kan i detta nummer lämna sin traditionella redogörelse för »vad sig på simsportens område tilldragit hafver».

De Olympiska Spelen i Helsingfors har av naturliga skäl satt sin prägel på årets arbete. Tränings- och tävlingsverksamheten var under försäsongen livligare än någonsin och det hela nådde sin kulmen några spänningsmättade dagar i slutet av juli och i början av augusti.

Våra svenska pojkar och flickor hävdade sig utomordentligt väl i den mördande konkurrensen. Om resultaten har stått att läsa i tidigare nummer av Simsport, men det förtjänar ännu en gång framhållas, att svensk simsport i Helsingfors tog ett stort steg framåt på den internationella rangskalan. Vi gratulerar de aktiva och vi tackar ledare och instruktörer.

Fredagen den 28 november samlas ombuden från landets alla distrikt till rådslag i Stockholm. Låt oss hoppas på en lugn och saklig debatt som resulterar i väl genomtänkta beslut.