Simsport

Meddelanden från Svenska Simförbundet

JANUARI NUMMER 1 - ÅRG. 6 1951

Bertil Sällfors:

Ett förberedelsernas år

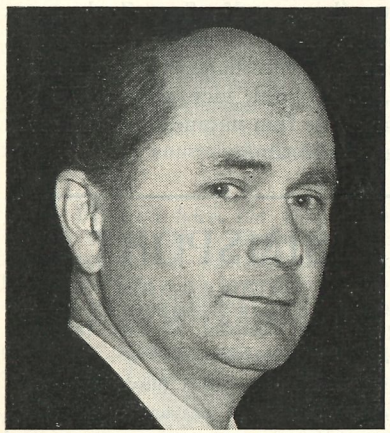

Bertil Sällfors
Förbundets nye ordförande.

Inför det nya året ha vi en hel del uppgifter, vilka som vanligt komma att kräva ett hängivet och intresserat arbete av alla dem, som äro verksamma inom simsporten.

För alla de klubbar, stora som små, som syssla med simundervisning och provtagning gäller det att i god se till att kontakta lämpliga instruktörer samt att intressera de kommunala myndigheterna för denna samhällsgagnande verksamhet så att för rörelsens bedrivande nödvändiga bidrag kunna erhållas.

Det är arbetet inom den stora massan av klubbar, som bär upp vår idrott, som skapar intresse för den

i vidare kretsar och därigenom kan föra den framåt. I detta sammanhang vill jag också framhålla betydelsen av ett gott samarbete med Simfrämjandet och dess distriktsombud och att provtagningen för simborgarmärket ägnas ordentligt intresse. Vi ha i år en landskamp emot de övriga fyra nordiska länderna om antal avlagda simborgarprov och det gäller för Sverige att kunna hålla sig väl framme i konkurrensen på detta område.

En överblick på tävlingssimningen visar att polospelet är på stark frammarsch och önskemålet om seriematcher ser ut att kunna realiseras. Vi har några simmare av bästa europeiska klass, som vi kunna räkna med att de skola bliva ännu bättre och vad gäller hoppare så böra vi kunna räkna med att de båda instruktörskurser, som ägt rum under Kefers ledning skola giva resultat.

För våra elitsimmare blir detta ett förberedelsens år för Olympiska spelen i Helsingfors. Av dem, som inrikta sig på deltagande i dessa fordras samvetsgranna förberedelser och en helhjärtad insats. Vi behöva folk, som kunna offra av sin personliga bekvämlighet för att uppnå sådana resultat, som kunna giva goda placeringar och därmed göra propaganda för Sverige i utlandet och rikta uppmärksamheten på vår sport inom landet. Simsporten är på frammarsch i alla länder och om vi inte skola bliva efter fordras det såväl fysisk som moralisk upprustning.

Bertil Sällfors.

TÄVLINGSDATA FÖR 1951

Årets tävlingsprogram är ännu ej i detalj fastställt, men till ledning för alla de som i dagarna planerar för innevarande säsong är vi i tillfälle bekantgöra följande:

25 febr. SM i lågsvikt;
23—27 mars. Elitsimmarläger på Bosön;
31 mars—1 april. Stockholm—Landsorten i Karlskoga;
14—15 april. Nordiska ungdomslandskampen i Hälsingborg;
22 april (ev.). 20-manna;
28—29 juli. Nordiska polomästerskapen i Linköping;
3—5 augusti. Svenska mästerskapen;
11—12 augusti. Nordiska mästerskapen i Aalborg;

SIMFÖRBUNDSSTYRELSEN

Simförbundets styrelse har konstituerat sig enligt följande: Bertil Sällfors, ordf., redan vald, Einar Karsvik, v. ordf., Sam Zuckerman, kassör, Gösta Ölander, sekreterare, Lennart Brunnhage, vice sekreterare. S. Lindahl, vice kassör. VU består av de fem nämnda med Karsvik som ordförande.

SIMSPORT

MEDDELANDEN
FRÅN SVENSKA SIMFÖRBUNDET

Redaktionskommitté:
HENRY RUNSTRÖMER (huvudredaktör)
GÖSTA ÖLANDER (ansvarig utgivare)
LENNART BRUNNHAGE

Adress: SVEAVÄGEN 29, STOCKHOLM

Sekreterarens spalt

REDAKTÖR för Simsport fr. o. m. detta nummer är Henry Runströmer, Sv. D:s välkände sign. »Vall». Han hälsas välkommen

*

PÅ KANSLIET har det skett en del förändringar sedan sist.

Som kontorist tjänstgör sedan den 8 januari fröken Elisabeth Haraldsson.

Som korrespondent med halvtidstjänst börjar fru Gun Aregius den 22 januari.

Ewert Jernström lämnade kansliets kamrersstol den 8 januari och som ny kamrer har styrelsen lyckats återanställa — Tage Svanberg. Den senare, som knappast behöver presenteras i dessa spalter, tillträder sin befattning i början av februari.

*

DEN TRADITIONELLA matchen Stockholm—landsorten går den 31/3—1/4 i Karlskoga.

UK för huvudstaden är Stockholms Simförbund och för lanusorten: hrr Thure Carlsson, Säffle, Johan Ekeroot, Hälsingborg och Sven Ferm, Norrköping, med den sistnämnde som sammankallande.

*

EN VIKTIG SAK för föreningarna att tänka på i dessa dagar är rapporterna till Simförbundet och RF. Rösträtten på årsmötet blir beroende av punktligheten därvidlag.

Senast den 31 januari skall rapporterna ifråga vara insända på fastställda formulär.

Anser mig dessutom böra påminna om lämpligheten av att snarast möjligt lösa årsavgiften i Simförbundet. I dagarna kommer en postförskottsförsändelse till Er.

*

MÅNGA har frågat om brevskolon lagts ned.

Så är icke fallet. Den är under omarbetning — på grund av regeländringar — och kommer igen om någon tid. Meddelande härom troligen i nästa Simsport.

*

I POLOLEDARKURSEN, som äger rum på Bosön under tiden 28/1—4/2 med riksinstruktören Kalman Henszelman som ledare, är 12 deltagare uttagna.

Avsikten med denna kurs är att få fram klubbledare, med vilka Henszelman sedan skall samarbeta och utbyta tankar med. Så har i varje fall polokommittén och förbundet tänkt sig principen i Henszelmans fortsatta arbete med svensk polo.

Det är väl också troligt, att denna Bosö-kurs får efterföljare här och där i landet.

*

ETT FÖRSLAG av duon Henszelman—Arne Jutner att låta SM i polo spelas som allsvensk serie har tillstyrkts av polokommittén och efter smärre justering godkänts av VU. Ärendet går nu vidare till styrelsen som har avgörandet i sin hand den 31 mars.

Planen går i korta drag ut på att så småningom få pololagen indelade i div. I-, II- och III-serier med ned- och uppflyttning enligt vanliga principer. I år blir det — förutsatt styrelsens godkännande — en kvalificeringsomgång, en kvalificeringsserie och en slutserie, men nästa år skulle det vara klart för divisioner.

Alla poloentusiasters dröm är kanske på väg att bli verklighet.

*

EN OMLÄGGNING av polomästerskapet (som ovan) betyder givetvis ökade utgifter för Simförbundet, som därför i så fall tvingas att kräva relativt dryga startavgifter av deltagande föreningar. Men känna vi de senare rätt, så tveka de nog inte att offra litet för att få en stor sak igenom.

*

STORMIGT ÅRSMÖTE

1950 års årsmöte under hedersordföranden Nils Backlunds ledning blev ett av de mest dramatiska i Svenska simförbundets 46-åriga historia och det resulterade tyvärr i presskommentarer som inte enbart var till sportens fromma.

Det låg oro i luften redan då de 50 ombuden från rikets alla hörn samlades i Medborgarhusets hörsal fredagen den 24 november. Förbundsordföranden Arne Ljungqvist öppnade mötet med några välkomstord samt en tyst minut för förbundets framlidne hedersordförande Erik Bergvall. Efter detta följde utdelning av förtjänsttecken och stipulationsmedaljer.

De första orostecknen gav sig till känna i remissdebatten, då Per-Olof Olsson frågade simförbundsledningen om allt varit som det borde ha varit under EM-truppens vistelse i Wien. På detta fick f. d. sprintermästaren omgående svar av förbundsordföranden, som påpekade några smärre disciplinförseelser i det f. ö. förtjänstfulla uppträdandet. I övrigt förekom endast några smärre inlägg. Boråsombudet Kalle »Badis» Andersson vädjade om större förståelse för tränarna och undrade varför dessa inte i större utsträckning fick följa med simtrupperna till utlandet för att »se och lära». Vidare klagade ett skåneombud på sekreteriatets senfärdighet att besvara brev. Ett annat ombud ville, att klubbarna skulle få simmärken i konsignation men fick av kassören Zuckerman besked om att detta inte låter sig göras.

Ordförandebytet, där Bertil Sällfors, Borås, som väntat växlade med Arne Ljungqvist, Stockholm, gick i samförståndets tecken — Ljungqvist fick mottaga förbundets nyinstiftade hedersplakett. Men friden varade blott fram till valet av övriga styrelseledamöter, då Per-Olof Olsson framförde skarp kritik mot simsekreteraren Börje Tegfors.

Man övergick sedan till styrelsevalet, varvid man kom fram till följande smått sensationella röstsiffror:

Lars Schött, Kalmar, 48 röster, Per Cederblom, Göteborg, 40, Lennart Brunnhage, Stockholm, 40 (nyvald), Sven Strandqvist, Boden, 33, Per-Olof Olsson, Stockholm, 33 (nyvald), Knut Gadd, Borås, 32 (nyvald) och Thure Carlsson, Säffle, 32. Närmast i röstetal följde: Börje Tegfors med 28, Arne Jutner med 20, V. Rannby med 12 och Olle Melin med 11 röster. Styrelsesuppleanter blev: S. Pettersson, Göteborg, S. Lindahl, Stockholm, och E. Sjöstedt, Jönköping.

Därefter avslogs Malmö simsällskaps två motioner i regelfrågor med stor röstövervikt, varpå mötet avslutades med att Arne Ljungqvist överlämnade ordförandeklubban till Bertil Sällfors samt att både avgående och tillträdande ordföranden tackade Börje Tegfors för det arbete han nedlagt som sekreterare och ledare i förbundet.

ELFSBORG VANN POLOSERIEN

Höstsäsongens stora allsvenska poloturnering blev en stor sportslig succé, som länder initiativtagarna, i främsta hand Sam Zuckerman och Kalman Henzelmann, till all heder.

För första gången i ett större sammanhang lyckades nu en landsortsklubb triumfera i denna anrika svenska storsport. Slutsegern gick nämligen mycket rättvist till boråslaget Elfsborg.

Turneringen genomfördes i form av förenklat seriesystem. De 12 deltagande klubbarna var uppdelade på två grupper, vilka genomförde slutspelet i resp. Borås och Stockholm. En vecka senare möttes de två främsta lagen från vardera gruppen i en tvådagarsfinal i Sportpalatset.

I södra gruppen blev resultaten: Elfsborg—NKK 5—2, Elfsborg—S 02 17—5, Elfsborg—Jönköping 16—2, Elfsborg—Ran 16—0, Elfsborg—Hellas 10—9, Hellas—Ran 16—3, Hellas—NKK 5—2, Hellas—S 02 8—2, Hellas—Jönköping 10—4, NKK—Ran 4—2, NKK—S 02 2—3, NKK—Jönköping 10—2, S 02—RAN 3—7, S 02—Jönköping 10—4, Ran—Jönköping 7—4.

Elfsborg	5	5	0	0	64—19	10
Hellas	5	4	0	1	48—21	8
Norrköping	5	2	0	3	20—17	4
S 02	5	2	0	3	23—38	4
Ran	5	2	0	3	19—43	4
Jönköping	5	0	0	5	17—53	0

I norra gruppen blev resultaten: SKK—Sirius 4—3, SKK—Neptun 8—4, SKK—Västerås 8—4, SKK—Polisen 12—2, SKK—Tunafors 12—3, Sirius—Neptun 6—8, Sirius—Västerås 5—4, Sirius—Polisen 13—1, Sirius—Tunafors 6—0, Neptun—Västerås 4—5, Neptun—Polisen 5—4, Neptun—Tunafors 13—3, Västerås—Polisen 7—1, Västerås—Tunafors 7—5, Polisen—Tunafors 7—6.

SKK	5	5	0	0	44—16	10
Sirius	5	3	0	2	33—17	6
Neptun	5	3	0	2	34—26	6
Västerås	5	3	0	2	27—23	6
Polisen	5	1	0	4	15—43	2
Tunafors	5	0	0	5	17—45	0

I slutspelet blev resultaten: Elfsborg—SKK 5—1, Elfsborg—Sirius 12—6, Hellas—Sirius 9—2, Hellas—SKK 5—5. Då resultaten från de i försöksgrupperna utkämpade matcherna Elfsborg—Hellas och SKK—Sirius gällde utan omspel fick finalseriens tabell följande utseende:

Elfsborg	3	3	0	0	27—16	6
Hellas	3	1	1	1	23—17	3
SKK	3	1	1	1	10—13	3
Sirius	3	0	0	3	11—25	0

Elfsborgs vinnarlag hade följande sammansättning: Rune Källqvist—Filip Pålsson, Knut Gadd—Stig Johansson—Hasse Hellbrand, Pål Pålsson, Olle Johansson.

Hårdaste duellen i turneringen utkämpade Elfsborg och Hellas i Borås, där hemmalaget vann med 10—9 efter 6—5 i halvtid. Segdragningen om de 19 målen framgår av följande schema: 1—0, 2—0, 2—1, 3—1, 3—2, 4—2, 5—2, 5—3, 5—4, 5—5, 6—5, 7—5, 7—6, 7—7, 7—8, 7—9, 8—9, 9—9, 10—9.

SKK:s nederlag mot Elfsborg kom inte direkt överraskande för förbundstränaren Henzelmann, som hävdar, att det anrika stockholmslaget måste gå in för ett rörligare

spel. 1—5 mot Elfsborg var dock ett oväntat stort nederlag.

Hellas, som fått släppa ifrån sig två så värdefulla spelare som Arne Jutner och Bo Lexelius till Polisen, kämpade friskt och det oavgjorda resultatet mot SKK var dubbelt hedersamt, då 1950 års mästarlag i denna match även tvingades undvara axelskadade altmeister »Lillen» Holm.

Sirius var måhända turneringens största överraskning och blir ett lag att räkna med framgent. Speciellt i slutmatchen mot Elfsborg gladde uppsalalaget med ett friskt, offensivt spel.

»Lillen» Holm avslöjade sig före finalen som mästertippare genom att avge följande förslag: Elfsborg—SKK 6—4, Hellas—Sirius 10—4, Hellas—SKK 5—5, Elfsborg—Sirius 10—3. Vid prisutdelningen fick den populäre hellasbacken dessutom mottaga ett hederspris för sina tills dags dato 50 genomförda landskamper.

Göran Larsson får konkurrens.

Den lovande 15-årige trelleborgssimmaren Nils Lundgren passade i julmånaden på att vinna ett 100-meterslopp i ryggsim på storfina 1.12,5 i Lunds simhall.

Tiden ger honom en femteplacering i 1950 års svenska statistik. Göran Larsson får inte känna sig alltför säker i fortsättningen.

Fantastisk Sovjetbredd

Sovjetunionens högsta sportkommitté offentliggjorde strax före jul en statistik över 1950 års simresultat i rådsrepubliken. Denna är imponerande både vad bredden och toppen beträffar.

Under fjolåret slogs ett världsrekord — Mesjkov på 100 meter fjärilsim med 1.06,8 samt inte mindre än 46 nationsrekord.

Fritt simsätt: 100 meter: Usjakov 57,2, Drapij 57,7 (genomsnittet för de 10 bästa 1.00,1). 200 meter: Usjakov 2.08,8 (genomsnittet 2.17,2). 400 meter: Usjakov 4.42,8 (genomsnittet 5.59,2). 1.500 meter: Usjakov 20.11,2 (genomsnittet 21.15,3).

Bröstsim: 100 meter: Mesjkov 1.12,7 (genomsnittet 1.16,1). 200 meter: Edassi 2.44,6 (genomsnittet 2.48,2).

Fjärilsim: 100 meter: Mesjkov 1.06,8 (världsrekord) (genomsnittet 1.10,4). 200 meter: Mejskov 2.39,0 (genomsnittet 2.47,0).

Ryggsim: 100 meter: Solovjev 1.08,9 (genomsnittet 1.11,7). 200 meter: Krjukov 2.30,6 (genomsnittet 2.38,1). 400 meter: Krjukov 5.23,0 (genomsnittet 5.37,5).

DAMER.

100 m. frisim:	Abrosimova	1.12,5
400 m. frisim:	Vasiljeva	5.51,0
200 m. bröstsim:	Gavris	3.01,4
200 m. fjärilsim:	Gavris	3.16,2
200 m. ryggsim:	Reintal	2.54,4
200 m. frisim:	Vasiljeva	2.45,4
100 m. bröstsim:	Gavris	1.24,7
100 m. fjärilsim:	Gavris	1.20,5
100 m. ryggsim:	Moskvina	1.19,4

Göteborg får simhall.

Vad göteborgarna i nära 40 år gått och hoppats på kommer nu äntligen att förverkligas, ty denna månad väntar man definitivt besked om byggnadstillstånd för den nya simhallen, som kommer att kosta 7,6 miljoner kronor. Göteborgarnas simhall står först på listan och ritningarna är fullt klara, så det är bara att sätta igång så snart byggnadstillståndet ligger på bordet.

1950 års världsbästalista

HERRAR.

100 meter frisim:

Världens bästa.

1.	Jany, Frankrike	56,9
2.	Ouchakov, Sovjet	57,2
3.	Kadas, Ungern	57,4
4.	Göran Larsson, Sverige	57,5
5.	Drapj, Sovjet	57,7
6.	Szillard, Ungern	57,8
7.	Gyongyossi, Ungern	58,0
8.	Hamaguchi, Japan	58,1
9.	Cleveland, USA	58,2
10.	Liebel, Sovjet	58,4

Europas bästa.
(De åtta främsta återfinnes på »världsbästalistan»).

9.	Tjebbes, Holland	58,6
10.	Milaslovic, Jugoslavien	58,9

*

I USA tävlar man alltjämt huvudsakligast på **100 yards**, där de bästa noterade årstiderna var: 1) Scholes 50,9; 2) Weinberg 51,3; 3) Gora 51,5; 4) Jones 51,5; 5) Kobayashi 51,8; 6) Nugent 51,8.

200 meter frisim.

Världens bästa.

1.	Marshall, Australien ..... (världsrekord)	2.04,6
2.	Hamagushi, Japan	2.07,2
3.	Jany, Frankrike	2.07,6
4.	Furuhashi, Japan	2.07,8
5.	Mac Lane, USA	2.08,4
6.	Ouchakov, Sovjet	2.08,8
7.	Blum, USA	2.09,7
8.	Moore, USA	2.09,9
9.	Farnsworth, USA	2.10,2
10.	Stepanosi, USA	2.10,7

Europas bästa.
(De två främsta återfinnes på »världsbästalistan»).

3.	Kadas, Ungern	2.11,7
4.	Nyeki, Ungern	2.11,8
5.	Lehmann, Tyskland	2.12,4
6.	östrand, Sverige ..... Csordas, Ungern ..... Tjebbes, Holland	2.13,0
9.	Göran Larsson, Sverige	2.13,1
10.	Ketessi, Ungern	2.13,8

400 meter frisim.

Världens bästa.

1.	Marshall, Australien ..... (världsrekord)	4.29,5
2.	Furuhashi, Japan	4.32,2
3.	Ford-Konno, USA	4.40,0
4.	Mac Lane, USA	4.40,4
5.	Ouchakov, Sovjet	4.42,0
6.	Tanaka, Japan	4.42,8
7.	Sala, USA	4.43,1
8.	Azuma, Japan	4.43,4
9.	Moore, USA	4.43,9
10.	Kadas, Ungern	4.45,2

Europas bästa.
(De två främsta återfinnes på »världsbästalistan»).

3.	Boiteux, Frankrike	4.46,3
4.	Csordas, Ungern	4.47,3
5.	Jany, Frankrike ..... Stipetic I, Jugoslavien	4.48,0
7.	Wardrop, England	4.48,1
8.	östrand, Sverige	4.49,0
9.	Lehmann, Tyskland	4.50,9
10.	Nyeki, Ungern	4.51,2

1.500 meter frisim.

Världens bästa.

1.	Marshall, Australien ..... (världsrekord)	18.37,0
2.	Ford-Konno, USA	18.44,4
3.	Azuma, Japan	18.47,2
4.	Tanaka, Japan	18.59,6
5.	Furuhashi, Japan	19.04,4
6.	Hashizume, Japan	19.18,6
7.	Mac Lane, USA	19.24,9
8.	Jones, USA	19.35,0
9.	Agnew, Australien	19.40,6
10.	Stipetic II, Jugoslavien	19.44,1

Europas bästa.

1.	Stipetic II, Jugoslavien	19.44,1
2.	Csordas, Ungern	19.44,2
3.	Stipetic I, Jugoslavien	19.47,6
4.	Lehmann, Tyskland	19.48,2
5.	Boiteux, Frankrike	19.48,5
6.	Vidovic, Jugoslavien	19.49,2
7.	Paliaga, Italien	19.55,2
8.	östrand, Sverige	19.56,3
9.	Kving, Jugoslavien	20.01,6
10.	Bernardo, Frankrike	20.05,2

100 meter ryggsim.

Världens bästa.

1.	Vallerey, Frankrike	1.06,2
2.	Stack, USA	
	Thomas, USA	1.07,2
4.	Monteiro, Brasilien	1.07,3
5.	Kievit, Holland	1.07,5
6.	Galvao, Argentina	1.07,6
7.	Wild, Sydafrika	1.07,7
8.	Chaves, Argentina	1.07,8
9.	Thomann, USA	1.08,0
10.	Massaria, Italien	1.08,1

Europas bästa.

(De tre främsta återfinnes på »världsbästalistan»).

4.	Brockway, England	1.08,0
5.	Soloviev, Sovjet	1.08,2
6.	Göran Larsson, Sverige	1.08,8
7.	Zins, Frankrike	1.09,0
8.	Pirolley, Frankrike	1.09,1
9.	Gyongyossi, Ungern	
	Krivkov, Sovjet	1.09,4

200 meter bröstsim.

Världens bästa.

1.	Verdeur, USA	2.28,3
2.	Brawner, USA	2.29,3
3.	Klein, Tyskland	2.31,8
4.	Lusien, Frankrike	2.33,9
5.	Stassforth, USA	2.34,0
6.	Stebbins, USA	2.34,1
7.	Rask, Sverige	2.37,6
8.	Mobiglia, Brasilien	2.37,7
9.	Hagiwara, Japan	2.38,4
10.	Mechkow, Sovjet	
	Kajitawa, Japan	2.39,0

Europas bästa.

(De fyra främsta återfinnes på »världsbästalistan»).

5.	Bonte, Holland	
	Kelder, Holland	2.40,1
7.	Tumpek, Ungern	
	Nemeth, Ungern	2.41,0
9.	Barbieri, Jugoslavien	
	Korop, Sovjet	2.41,8

DAMER.

100 meter frisim.

Världens bästa.

1.	Schumacher, Holland	1.05,4
2.	Szekely, Ungern	1.05,8
3.	Temes, Ungern	1.06,2
4.	Vaessem, Holland	1.06,8
5.	Kalama, USA	1.07,0
6.	Termeulen, Holland	1.07,2
7.	Andersen, Danmark	1.07,4
8.	Vallerey, Frankrike	1.07,5
9.	Arène, Frankrike	1.07,6
10.	Wielema, Holland	
	Szoke, Ungern	
	Novak, Ungern	1.07,8

Europas bästa.

(Alla tio återfinnes på »världsbästalistan»)

*

I USA tävlar man huvudsakligast på 100 yards, där de bästa årsresultaten var: 1) Corridon 59,9; 2) Lavine 1.00,0; 3) Greene 1.00,5.

400 meter frisim.

Världens bästa.

1.	Schultz, Argentina	5.14,6
2.	Szekely, Ungern	5.15,4
3.	Schumacher, Holland	5.20,2
4.	Kalama, USA	5.21,4
5.	Thomas, Frankrike	5.23,0
6.	Wielema, Holland	5.24,2
7.	Szoke, Ungern	5.25,0
8.	Gyengo, Ungern	5.25,4
9.	Andersen, Danmark	5.25,8
10.	Holt, Argentina	5.26,0

Europas bästa.

(De sju bästa återfinnes på »världsbästalistan»).

8.	Wilkinson, England	5.26,2
9.	Temes, Ungern	5.32,3
10.	Arcucci, Frankrike	5.33,6

100 meter ryggsim:

Världens bästa.

1.	Wielema, Holland	1.11,4
2.	Van der Horst, Holland	1.13,6
3.	Van Ekris, Holland	1.13,8
4.	Novak, Ungern	1.14,8
5.	Heerbruck, Tyskland	1.14,9
6.	Groba, Brasilien	1.15,1
7.	Richter, Tyskland	1.15,8
8.	Gaillard, Holland	1.16,1
9.	Mac Dowall, England	1.16,3
10.	De Korte, Holland	1.16,6

Europas bästa.

(Alla tio återfinnes på »världsbästalistan»)

SKOLSIMSPORTEN I EN LANDSORTSSTAD

De båda faktorer, som varit bestämmande för simsportens utveckling över huvud taget i Borås — det tidsenliga badhuset och simsportens allt i allo i denna stad, badmästare Karl Andersson — har också haft sin mycket stora betydelse för simsporten i stadens skolor. Tidigare än på de flesta håll infördes här obligatorisk simundervisning i folkskolans fjärde klass liksom också uppgift om simkunnighet på folkskolans betyg. Men det stora intresse, som därigenom knöts till simsporten både från lärare- och elevhåll, krävde snart ytterligare åtgärder.

Skoldistriktet omfattar fem större skolor om vardera mellan 800—1.000 barn. Varje sådan skola upptog då på sitt ordinarie idrottsprogram under våren en simskoleavslutning, vid vilken dels skolans 3—5 fjärdeklasser fingo visa sin nyvunna färdighet att simma, hoppa och dyka och dels skolans femte t. o. m. åttonde klasser ställde upp till tävlingar med grenar 50 m. frisim, lagkappsimningar 5×25 m. eller 5×50 m. samt något enkelt hopp. Dessa tävlingar äro helt interna inom varje skola, arrangeras av skolans egna lärarkrafter i samråd med badhusets personal, gå av stapeln under ordinarie skolbadtid samt försiggå utan andra åskådare än skolans egna elever. De omfattas utan tvekan med mycket stor entusiasm av både lärare och elever.

Nästa steg blev att skapa träningsmöjligheter med teknikinstruktion i någon mån för mera intresserade elever. För den skull inbjödos de mera försigkomna folkskolesimmarna till uttagningar, varvid de bästa erbjödos fortsätta med någon timmes träning en kväll i veckan. Under simlärares ledning erhåller dessa teknik- och konditionsträning, ett uppslag, som visat sig bliva mycket uppskattat.

Därnäst gällde det att skapa »riktiga» tävlingar för simmarna. Tidigare fanns de vanliga skolsimningarna för elever i de gängse åldersklasserna från samtliga stadens skolor av alla slag. Det visade sig emel-

---

På 100 yards har engelskan Helen Yate noterat 1.09,1.

*

200 meter bröstsim.

Världens bästa.

1.	Eva Novak, Ungern	2.48,8
2.	Vergauwen, Belgien	2.55,6
3.	Bonnier, Holland	2.56,0
4.	Vallerey, Frankrike	2.56,3
5.	Garritzen, Holland	2.56,8
6.	V. de Groot, Holland	2.57,4
7.	Krey, Tyskland	2.57,8
8.	Killerman, Ungern	2.58,0
9.	Welling, Holland	2.58,2
10.	A. de Groot, Holland	2.59,6
	J. Hansen, Danmark	2.59,6

Europas bästa.

(Alla tio återfinnes på »världsbästalistan»)

lertid att intresset för dessa bland folkskolans elever var mycket minimalt. Svårigheterna att hävda sig i konkurrensen verkade nedslående på tävlingshumöret, och i regel ställdes de mindres prestationer helt i skuggan av de äldre elevernas. För att motverka sådana tendenser skapades helt fristående simmästerskap för folkskolans elever. De arrangeras av Folkskolans idrottsförenings simsektion med biträde av personal på badhuset och med Borås Tidning som medarrangör. Från varje skola uttagas till dessa tävlingar tre gossar och tre flickor ur varje årgång inom femte t. o. m. åttonde klasserna. I regel innefattar detta de bästa från skolans egna förut omnämnda tävlingar. Dessutom anmäles från varje skola femmannalag i lagkappsimning inom samma årgångar. Därutöver äger varje skola rätt att anmäla deltagare utan hänsyn till ålder i en hopptävling, omfattande två satshopp och två språnghopp. Grenarna äro i övrigt begränsade till 50 m. frisim och lagkappsimning 5×25 m. för de två yngsta årgångarna och 5×50 m. för de övriga. Särskilda försökstävlingar för de individuella grenarna hållas dagen före tävlingsdagen för att huvudtävlingen icke skall behöva omfatta längre tid än cirka två tim. Speciella plaketter för folkskolans idrott över huvud taget finnas, och därav erhåller förste pristagare silverplakett, medan andra och tredje pristagare erhålla bronsplakett. Vinnande lag i lagkappsimningarna erhåller också bronsplaketter. Vidare har Borås Tidning uppsatt vandringspriser till bästa skola, gossar, och bästa skola, flickor, båda mycket eftertraktade troféer.

Dessa mästerskapstävlingar i simning ha visat sig äga mycket god genklank hos såväl elever och lärare som föräldrar. Få tävlingar i Boråsbadet stå så högt i publikgunst som dessa, och utan överdrift kan det sägas, att det ligger något av feststämning över både tävlande och publik, till mycken fromma för simsporten i det växande Borås. Därtill må det gott framhållas, att dessa tävlingar äro de enda av skoldistriktets större idrottstävlingar, som äro något så när ekonomiskt bärkraftiga.

Carl A. Wänstrand
överlärare.

Ingegärd Fredin till Elfsborg

Ingegärd Fredin, Stockholms-Kamraternas svenska mästarinna, har flyttat till Borås, där hon erhållit anställning i den stora konfektionsfirman Erlabolaget och i fortsättningen kommer att tävla för IF Elfsborg.

Det är inte omöjligt, att även trelleborgssimmerskan Gisela Thidholm, som f. n. arbetar i Borås, fortsättningsvis kommer att representera Elfsborg. Boråsklubben, som dessutom själv fostrat upp så lovande sprintersimmerskor som SM-femman Liselotte Jonasson och Wivi-Anne Johansson, blir därmed att räkna med på allvar i svenskt damsim.

VATTENDJUPETS BETYDELSE FÖR SIMSPORTENS REKORD

Det är inom simmarkretsar en allmän mening att det går betydligt långsammare att simma på grunt än på djupt vatten, liksom den bana, som ligger närmast bassängväggen, alltid ansetts vara den sämsta. Att det inte har så stor betydelse som mången tror framgår av en artikel, som direktör Erik Bergvall före sitt frånfälle skrev i Simfrämjaren och som vi här tar oss friheten återge brottstycken av. Direktör Bergvall citerar till en början ett uttalande av professor d:r techn. Georg Vedeler vid Norges tekniska högskola i Trondheim:

»Om man förutsätter att samma lagar för vattenmotstånd gälla för en simmare som för ett fartyg och att simmaren antages ligga så djupt i vattnet att det svarar mot ett djupgående för fartyg på 0,5 meter, måste motståndet genom vattnet vid ett vattendjup på 2,0 meter påverkas om simmarens hastighet överstiger 1,46 meter per sekund och motståndet vid ett vattendjup på 1,5 meter påverkas om hans hastighet överstiger 0,97 meter per sekund. Om man förutsätter att den största hastigheten vid simning är 1,7 meter per sekund (motsvarande 58,9 sekunder per 100 meter), måste motståndet genom vattnet vid denna hastighet få ett tillägg på 6 % vid ett vattendjup på 2,0 meter, ett tillägg på 16,5 % vid ett vattendjup på 1,5 meter, ett tillägg på 35 % vid ett vattendjup på 1,0 meter och ett tillägg på 46 % vid ett vattendjup på 0,9 meter. Dessa tillägg gälla i förhållande till motståndet på mycket djupt vatten.»

Vattendjupet inverkar alltså på simmarens fart, skriver Bergvall. Men hur mycket? Märk att professor Vedeler enligt ovanstående uttalande beräknar 6 procents ökning av vattenmotståndet vid simning på 2 meters djup under största möjliga simhastighet. Det betyder ingalunda att farten minskas med 6 procent.

Vattnets motstånd vid en kropps rörelse i vattnet inverkar naturligtvis i och för sig direkt på simmarens fart, och därför söker man få så högt läge som möjligt med överkroppen för att tränga undan mindre vattenmassa. Men vattenmotståndet verkar å andra sidan fördelaktigt på farten vid lemmarnas pådrivande grepp i vattnet. Frågan är i vad mån dessa två förhållanden verkar utjämnande på farteffekten.

Grunt vatten inverkar ofördelaktigt på simmarens (fartygets) framåtfart därför att det vatten, som kroppen måste undanträngа vid farten framåt möter större motstånd mot en närliggande fast botten än då det får »fjädra» mot den underliggande större vattenmassan. Av samma skäl röner den, som

SIMSPORT VÄRLDEN RUNT

16-ÅRIG HOLLÄNDSKA TOPPAR VÄRLDSLISTAN.

Den 16-åriga holländska skolflickan Geertie Wielema torde vara världens för närvarande bästa allroundsimmerska. Under 1950 har hon noterat följande tider:

100 meter frisim	1.07,9
400 meter frisim	5.27,0
100 yards ryggsim	1.04,6 (världsrekord)
100 meter ryggsim	1.11,4
200 meter ryggsim	2.35,3 (världsrekord)
400 meter ryggsim	5.28,0 (världsrekord)

Ett franskt damlag, bestående av Colette Thomas, Gaby Tanguy, Giséle Vallerey och Ginette Jany, har satt nytt nationsrekord på 4×100 meter med tiden 4.40,3.

simmar på banan närmast bassängväggen, större motstånd i glidet än den, som simmar längre ifrån. Vattnet blir »trögare» i närheten av väggen.

Hur mycket vattendjup och närhet till bassängväggen i själva verket inverkar på simmarens fart är svårt att uttrycka i siffror annat än genom teoretisk beräkning. En viss inverkan sker otvivelaktigt, men, som sagt, i båda riktningarna, till nackdel och till fördel, hur mycket kan ej avgöras på teoretisk väg. Tills vidare måste frågan om i vad mån grunt vatten och närhet till bassängvägg inverkar på resultaten lämnas öppen.

SIMTRÄNARNAS VÄRLDSFÖRBUND.

La Féderation Internationale des Entraineurs de Natation, d. v. s. simtränarnas internationella förbund, som har medlemmar i Tyskland, Sydafrika, Kina, Canada, Spanien, USA, Frankrike, Holland och Mexiko har beslutat hålla sin årliga kongress i Cleveland. Förbundsstyrelsen har följande sammansättning: Ben York, USA — president, E.-G. Drigny, Frankrike och M. E. Derosier, Canada — vicepresidenter, Ernie Stengel, USA (adress: 1054 Coplin Avenue, Detroit, Michigan) — generalsekreterare och skattmästare.

OCKSÅ ETT SÄTT ATT FIRA NYA ÅRET.

Den 38-årige ryska simmaren Asman Kumakov firade årsskiftet genom att i 20 graders kyla simma tio kilometer i Moskvafloden.

Kumakov sam sträckan på 4 timmar, 55 minuter. De första nio kilometrarna sam han i en baddräkt av gummi, men den sista kilometern hade han bara ett par simbyxor på sig.

Simturen var Kumakovs tionde vintersimning. Han började sitt vinterbadande i östersjön 1933.

Slonka Novak har förbättrat det ungerska damrekordet på 100 meter ryggsim. Vid tävlingar i Budapest noterade hon 1.15,0.

Alex Jany gifte sig den 23 december i Marseille och avreste fem dagar senare med sin maka på bröllopsresa till Australien, där de unga tu kommer att simma och smekas till i mitten av mars. »Axel Jansson» (som de svenska simmarkamraterna kallar honom) har tidigare tävlat i alla världsdelar med undantag för Sydamerika.

FRANSKA LANDSKAMPER.

Franska simförbundet har överenskommit med sex länder om landskamper i sommar och stadfäst följande program för dessa:

27 maj: Spanien—Frankrike i Madrid;
17 juni: Frankrike—England;
22 juli: Frankrike—Holland i Tourcoing;
12 augusti: Ungern—Frankrike i Budapest;
15—21 augusti: Jugoslavien—Frankrike i Zagreb;
26 augusti: Frankrike—Italien i Mâcon (damlandskamp i samband med EM i rodd).

HOLLÄNDSKORNA TOG REVANSCH.

Det gick de holländska simmerskornas äro förnär, då de ungerska simmerskorna förbättrade världsrekordet på 3×100 meter medley i slutet av oktober till 3.42,4 (Novak, Szekely, Temes). Vid ett rekordförsök i Rotterdam lyckades också Holland återerövra världsrekordet, som nu lyder på 3.35,9. Geerye Wielema startade i ryggsim med världens bästa tid 1950 och noterade 1.11,4, bröstsimmerskan Nel Garritzen fortsatte med 1.19,5 och europamästarinnan i frisim Irma Schumacher avslutade med personliga rekordtiden 1.05,0.

Bob Nugent, USA, har vid tävlingar i New-Brunswick (New-Jersey) satt nytt amerikanskt rekord på 50 meter frisim med tiden 24,8. Som jämförelse må nämnas, att Alex Jany håller det franska rekordet med 25,4 och Göran Larsson det svenska med 25,5.

Gianni Paliaga har satt nytt italienskt rekord på 200 meter frisim med 2.15,7 vid tävlingar i Turin. Det gamla rekordet höll Buonocore med 2.16,4.

Giséle Vallerey har överträffat landsmanninnan Aréne Delmas' franska rekord på 100 meter frisim och noterat den utomordentliga tiden 1.07,5. Mellantiderna var 14 sek. på 25 meter, 31,0 på 50 samt 48,0 på 75 meter.

VERGAUWEN ETT FENOMEN.

Raymonde Vergauwen, den 23-åriga belgiska stenografen, som sensationellt vann bröstsimmet vid EM i Wien, är något av ett fenomen.

I mitten på oktober, sedan hon praktiskt taget inte tränat ett simtag på halvannan månad, ställde hon upp mot sin heta rival och goda vän, holländska mästarinnan Lies Bonnier, på 200-metersdistansen i Gent, och vann klart med tiden 2.55,6. Detta är nytt belgiskt rekord. Det förra höll Raymonde själv på 2.56,6. Belgiska mästarinnan är ett spurtfenomen, vilket hon visade med all tydlighet i Wien. Detta framgår också av mellantiderna i hennes två bästa 200-meterslopp. Då hon 1949 simmade på 2.56,6 hade hon 1.24,6 som mellantid på halva sträckan. Nu passerade hon 100 meter på 1.25,2. På 50 meter knäpptes 41,0, på 150 meter 2.10,5 och på 175 meter 2.33,8. Bonniers tid var också fin — 2.56,0.

UNGERSK POLO I AUSTRALIEN.

De landsflyktiga ungerska simmarna som varit skingrade över hela jordklotet har nu funnit en fristad i Australien, där Dr Fadgyas, tidigare styrelseledamot i ungerska simförbundet, återsamlat sina landsmän. Här återfinns nu bl. a. fyra man från det världsberömda vattenpololandslaget nämligen Acs, Koszegi, Vadas och Csuvik. Som ungrarna erhållit tillstånd att ställa upp med ett lag i Australiens vattenpolomästerskap, har Dr Fadgyas kallat till sig ytterligare fyra bekanta spelare nämligen Arvai, Vecsei, Szatmary och Ruttner, vilka närmast kommer från England.

Colette Thomas, vilken liksom övriga franska elitsimmerskorna specialtränade på höstkanten i Casablanca för den erkänt duktiga instruktrisen Mme Domonte, har satt nytt nationsrekord på 400 meter frisim med tiden 5.23,0. Hennes mellantider var: 33,0 på 50 meter, 1.12,0 på 100, 2.34,0 på 200 samt 3.58,8 på 300.

André Foucher-Creteau, en av Frankrikes många driftiga simsportledare, tillskrev personligen ryska sportministeriet med inbjudan till världsstjärnorna Ouchakov och Mechkov att tävla i Frankrike. Han fick svar — artigt avböjande.

Holländaren Tjebbes, som fick stryk av Göran Larsson vid EM i Wien, har vid tävlingar i Groningen satt nytt holländskt rekord på 100 meter frisim med tiden 59,0 sek. Tre veckor senare var han klar för en ny rekordslagning i Amsterdam, där han avverkade distansen på 58,6.

Australien har flera simmare än Marshall att hoppas på. Det senaste fyndet heter Agnew. 19-åringen noterade följande personliga rekord under 1950:

110	yards	1.01,3
220	yards	2.12,5
440	yards	4.45,5
880	yards	10.08,5
1500	meter	19.40,6
1	eng. mil	21.00,6

Agnew kommer under 1951 att följa landsmannen och världsrekordbrytaren Marshalls exempel nämligen att studera vid ett amerikanskt universitet.

Eva Novak, den ungerska bröstsimmerskan förbättrade den 21 oktober i Budapest holländskan Nelly van Vliets världsrekord på 200 meter bröstsim från 2.49,2 till 2.48,8.

14 dagar senare var Eva åter på rekordhumör. Nu gällde det 200-yardsdistansen, där van Vliets världsrekord lyder 2.35,2. Ungerskan fick tiden 2.34,0. Vid samma tilfälle noterade den 16-årige junioren Ccapo 59,4 samt 2.14,2 på resp. 100 och 200 meter frisim.

Jytte Hansen, den lovande danska bröstsimmerskan, har satt nytt personligt rekord på 200 meter med tiden 2.59,6.

John Heyninck, tidigare instruktör för Antwerpens Zwem Club, har engagerats av Spanska simförbundet för poloinstruktion.

⋆ *Planerat för 1951* ⋆

SIMKOMMITTÉN har kommit med ett flertal goda uppslag, vartill det snart blir anledning att återkomma. Diskussion pågår t. ex. just nu om uppläggning av en serie instruktionsfilmer, med våra bästa simmare som objekt.

Ett elitsimmarläger på Bosön planeras i påsk och våra frisimsflickor kanske kan få en extra landskamp mot danskorna på 4×100 m. i samband med NM i polo i slutet av juli. I Linköping.

*

Ett flertal inbjudningar från utlandet till Göran Larsson, Petter Östrand och Bengt Rask har strömmat in på sista tiden.

Göran pluggar på sista året, Petter har ryckt in i militärtjänst på Skeppsholmen i Stockholm och till sist Bengt har just börjat träna så smått efter en besvärlig ljumskskada.

Men så småningom skall det väl bli tid till en och annan utflykt, allt i överensstämmelse med simkommitténs planer.

*

»Loppan» Adlerz tjänstgör f. n. i Norrland. I Skellefteå till den 4/2, i Umeå 5/2—18/2, i Skellefteå igen 19/2—4/3 och i Munksund 5/3—17/3.

Efter påskhelgen ligger Västerås och Tunafors bra till för att få disponera Adlerz någon månad.

För maj—juni önskar vi emellertid förslag för Adlerz del.

Militära EM till Sverige.

Sveriges militära idrottsförbund har fått uppdraget att anordna de militära europamästerskapen i simning 1951. Tävlingarna hållas 20—26 augusti på plats som ännu icke bestämts.

Sverige Runt

Kalmar Simsällskaps 50-årsjubileum.

Kalmar Simsällskap firade lördagen den 2 december sin 30-åriga tillvaro med jubileumsfest å Teaterkällaren. Bland gästerna märktes Svenska Simförbundets ordförande, direktör Bertil Sällfors, Smålands Idrottsförbunds ordförande, disponent Eric Wall, stadsfullmäktiges ordförande direktör Gust. L. Johnsson och drätselkammarens ordförande, fabrikör C. A. Dagnell. Vid jubileet erhöll sällskapet: Svenska Simförbundets förtjänstplakett i silver, Svenska Livräddningssällskapets förtjänstdiplom, Kalmartidningen Barometerns guldplakett och Kalmar Läroverks GIF:s förtjänstmedalj med diplom. Dessutom tilldelades sällskapets vice ordförande, Björn Brändström, Svenska Simförbundets förtjänstmedalj i silver, Kalmar Simsällskaps förtjänstmedalj i guld samt Svenska Livräddningssällskapets förtjänstdiplom, vilket senare även tilldelades badmästare Tom Rindsäter. Svenska Simförbundets diplom tilldelades sekreteraren, Sture Englund, fru Astrid Höckne samt badmästare Tom Rindsäter. Smålands Idrottsförbunds förtjänstdiplom till Halvard Olsson. Simfrämjandets manschettknappar med 10-årsmärket till Sture Englund. Sällskapets ordförande, häradsskrivare Lars Schött, som vid Simförbundets årsmöte erhållit Simförbundets förtjänsttecken, erhöll Smålands Idrottsförbunds förtjänstmedalj i silver. Kalmars 4 olympiadeltagare (Lala Sjöquist-Larsson, Kickan Sjöquist-Ingers, William Pettersson-Björneman och Reinhold Pettersson) hade skänkt en silvertallrik för aktiv insats under 1950, vilken tilldelades SM-2:an i fjärilsim, Kerstin Sundås.

Skellefteå har f. n. Norrlands två främsta fortsimmare i Rolf Olander och Bo Zachrisson, vilka visade sin höga klass vid SM i Stora Tuna. Vid tävlingar i hemstadens varmbadhus den 10 december gav de nytt bevis på sin förmåga genom att avverka 100-metersdistansen på resp. 1.02,4 och 1.04,7. Trea blev Umeås Lars Edstedt på 1.04,8 och fyra norrbottniske rekordhållaren S. O. Jonsson, Munksund, på 1.05,0. Även i ryggsimmet visade Rolf sin klass genom att vinna på 1.13,5 med Bo närmast på 1.13,7. Bassängrekordet håller »Petter» Östrand på 1.12,3.

Östersunds simhall höll på att sprängas av publik — den är byggd för 500 personer, men drygt 700 hade trängt sig in — då Castor och östersunds simsällskap den 3 december arrangerade sin säsongfinal, »kryddad» av luciapresentation. Kvällens populäraste aktör blev svenske mästaren Toivo Öhman genom en bejublad hoppuppvisning. Mest spännande blev 200-metersduellen mellan Castors Olle Pihl och ÖSS Per Hudberg. De två följdes åt över hela distansen — 33,5 på 50 och 1.12 på 100 meter — samt fick samma sluttid 2.28,6 noterad. »Pihl-Olle» vann med en kartnagel.

Helsingborgs Simsällskap arrangerade söndagen den 3 december sin traditionella Vattenfest i stadens simhallsbad, som var fyllt till sista plats av en entusiastisk publik. Publiknumret framför andra var givetvi luciaparaden, men stor succé blev också skämthoppen, där danske mästaren Thomas Christiansen, svenske mästaren Gunnar »Krusse» Johansson fick folket att skratta sig nästan fördärvat. Givetvis förekom också simning på programmet och man noterar, att sällskapets elitsimmare svarade för ett verkligt rafflande 200-meterslopp, som gav nytt hälsingborgsrekord till resultat. För detta antecknade sig Bertil Olsson med utmärkta 2.22,2, trots att han gjorde sitt bästa för att spränga sig genom att öppna med »idiotfart», 31,5 på 50 och 1.07,5 på 100 meter. Tvåa i loppet blev Axel Billing med 2.24,6, trea Leif Gellberg med 2.26,8 samt fyra Gunnar Billing med 2.29,9.

Nordiska simkongressen

Söndagen den 17 december hade Nordiska Simförbundet sammanträde i Stockholm, varvid följande representanter från de nordiska länderna deltogo: A. W. Floer, ordförande, Haakon Harlem, v. ordförande, båda Norge, Frede Borre, Danmark, Yrjö Valkama, Finland och Arne Ljungquist, Sverige. Dessutom närvoro vid sammanträdet: Jöns Lindquist, Finland, Bertil Sällfors och Gösta Ölander, Sverige.

Förbundet beslöt att förlägga Ungdomslandskampen till den 14—15 april och på Sveriges förslag till Hälsingborg. Deltagare i landskampen är Danmark, Norge och Sverige. Finland och Island gavs rätt att sända 4 deltagare vardera till tävlingarna — dessa bli dock med utom tävlan. Vidare uppdrogs åt Sverige att arrangera Nordiska Mästerskapet i vattenpolo den 28—29 juli.

En nordisk rekordlista beslöts upprättas samt dessutom en nordisk poängtabell för simning.

Ett nordiskt träningsläger för simungdom konfirmerades att äga rum i Vierumäki i Finland den 2—11 juli, varvid bl. a. 6 deltagare från Sverige avses. Förbundet beslöt uttala önskemålet att få Erik Adlerz, Sveroige, som instruktör och fru Grete Möller, Danmark, som kvinnlig instruktör.

KUNGÖRELSER

Härmed kungöres att Svenska Simförbundet uppdragit åt Upsala Simsällskap att anordna

SM i Lågsvikt 1951

för damer resp. herrar, i Uppsala söndagen den 25 februari.

Tävlingen för herrar omfattar:

1:a avd. 6 valfria hopp ur 5 olika grupper med en sammanlagd svårighetsgrad av högst 11,0.

2:a avd. 6 valfria hopp ur 5 olika grupper med valfri svårighetsgrad.

D:o för damer:

1:a avd. 5 valfria hopp ur 5 olika grupper med en sammanlagd svårighetsgrad av högst 9,0.

2:a avd. 5 valfria hopp ur 5 olika grupper med valfri svårighetsgrad.

Anmälningar skola vara Upsala Simsällskap tillhanda senast den 20 febr. Efteranmälningar mot stadgad avgift senast den 23 febr. Anmälda hoppare påminnas om att senast den 23 febr. insända sina hopp på fastställt formulär, vilket skall vara egenhändigt underskrivet.

Träningsläger

Föreningar som önskar anordna träningsläger eller instruktionskurser i simning, hopp eller vattenpolo anmodas senast den 1 mars göra skriftlig ansökan härom till förbundet, Sveavägen 29, Stockholm.

För att kunna behandlas, skall ansökan vara åtföljd av kursplan, kostnadskalkyl och uppgift å antal deltagare.

AB. Realtryck, Sthlm 1951

Simsport

Meddelanden från Svenska Simförbundet

MARS NUMMER 2 - ÅRG. 6 1951



Kálmán Henszelman instruerar pololedarna under Bosökursen.

Kálmán Henszelman:

TÄVLINGSSPORTENS MÅL

Vad betyder tävlingssporten för vårt dagliga liv och vilka plikter tillkommer i samband därmed dem som befattar sig med ungdomen?

Viljan och kampen för ett bestämt mål är medfödda egenskaper hos människan. Dessa båda faktorer styr hela vårt liv, alla våra gärningar. Tydligast framgår detta