Nordiska simkongressen

Söndagen den 17 december hade Nordiska Simförbundet sammanträde i Stockholm, varvid följande representanter från de nordiska länderna deltogo: A. W. Floer, ordförande, Haakon Harlem, v. ordförande, båda Norge, Frede Borre, Danmark, Yrjö Valkama, Finland och Arne Ljungquist, Sverige. Dessutom närvoro vid sammanträdet: Jöns Lindquist, Finland, Bertil Sällfors och Gösta Ölander, Sverige.

Förbundet beslöt att förlägga Ungdomslandskampen till den 14—15 april och på Sveriges förslag till Hälsingborg. Deltagare i landskampen är Danmark, Norge och Sverige. Finland och Island gavs rätt att sända 4 deltagare vardera till tävlingarna — dessa bli dock med utom tävlan. Vidare uppdrogs åt Sverige att arrangera Nordiska Mästerskapet i vattenpolo den 28—29 juli.

En nordisk rekordlista beslöts upprättas samt dessutom en nordisk poängtabell för simning.

Ett nordiskt träningsläger för simungdom konfirmerades att äga rum i Vierumäki i Finland den 2—11 juli, varvid bl. a. 6 deltagare från Sverige avses. Förbundet beslöt uttala önskemålet att få Erik Adlerz, Sveroige, som instruktör och fru Grete Möller, Danmark, som kvinnlig instruktör.

KUNGÖRELSER

Härmed kungöres att Svenska Simförbundet uppdragit åt Upsala Simsällskap att anordna

SM i Lågsvikt 1951

för damer resp. herrar, i Uppsala söndagen den 25 februari.

Tävlingen för herrar omfattar:

1:a avd. 6 valfria hopp ur 5 olika grupper med en sammanlagd svårighetsgrad av högst 11,0.

2:a avd. 6 valfria hopp ur 5 olika grupper med valfri svårighetsgrad.

D:o för damer:

1:a avd. 5 valfria hopp ur 5 olika grupper med en sammanlagd svårighetsgrad av högst 9,0.

2:a avd. 5 valfria hopp ur 5 olika grupper med valfri svårighetsgrad.

Anmälningar skola vara Upsala Simsällskap tillhanda senast den 20 febr. Efteranmälningar mot stadgad avgift senast den 23 febr. Anmälda hoppare påminnas om att senast den 23 febr. insända sina hopp på fastställt formulär, vilket skall vara egenhändigt underskrivet.

Träningsläger

Föreningar som önskar anordna träningsläger eller instruktionskurser i simning, hopp eller vattenpolo anmodas senast den 1 mars göra skriftlig ansökan härom till förbundet, Sveavägen 29, Stockholm.

För att kunna behandlas, skall ansökan vara åtföljd av kursplan, kostnadskalkyl och uppgift å antal deltagare.

AB. Realtryck, Sthlm 1951

Simsport

Meddelanden från Svenska Simförbundet

MARS NUMMER 2 - ÅRG. 6 1951



Kálmán Henszelman instruerar pololedarna under Bosökursen.

Kálmán Henszelman:

TÄVLINGSSPORTENS MÅL

Vad betyder tävlingssporten för vårt dagliga liv och vilka plikter tillkommer i samband därmed dem som befattar sig med ungdomen?

Viljan och kampen för ett bestämt mål är medfödda egenskaper hos människan. Dessa båda faktorer styr hela vårt liv, alla våra gärningar. Tydligast framgår detta

hos spädbarnet, som utan någon yttre inverkan rent instinktivt gråter och skriker för att bli tillfredsställt, men tystnar när det har fått sin vilja fram. Under barnets senare utveckling kommer sådana ohöljda viljeyttringar allt mera i skymundan, men de finns kvar och dominerar även hos vuxna, i form av ett raffinerat uttryckssätt eller av ett brutalt slag i ansiktet. Det största problemet i mänskligt samliv är att utveckla viljan i u p p b y g g a n d e, inte i förstörande riktning. Urmänniskan kunde utan hämningar göra vad hon v i l l e. Om hon hade lust och var starkast kunde hon ostraffat slå ihjäl sina medmänniskor och fortsätta med det tills hon fann sin överman. Men utvecklingen har alltmera beskurit sådana drifter, samhället har utvecklats, länder, riken och lagar kom till och numera kan och vill människorna endast kämpa för sin existens, för tillvaron i större grupper.

Att hämma drifterna.

Olika tidsåldrar har begagnat sig av olika metoder för att hämma drifterna och leda dem i rätt riktning, men trots alla ädla ideal har man ännu ej lyckats med att finna någon slutgiltig lösning. Trots att humanismens tanke föddes och vann spridning har man ännu ej lyckats eliminera krigen och det senaste halvseklet har varit alldeles särskilt prövande för mänskligheten i detta avseende. Tjugonde århundradet kan skryta med att dess tekniska hjälpmedel på få minuter kan föröda städer, riken och hundratusentals människor. Nu kanske någon frågar sig, vad allt detta har med idrotten att göra. Och svaret på den frågan finner vi om vi rullar utvecklingens hjul sextio år tillbaka i tiden. Det var de moderna olympiska spelens skapare, baron Pierre de Coubertin, som efter Atenolympiadens öppnande präntade följande valspråk: »Muskelspel, skönhetsdyrkan, familjens och samhällets tjänst». Coubertin var alltså den stora humanisten som ställde idrotten i mänsklighetens tjänst inte bara ur estetisk och nöjessynpunkt utan även pedagogiskt sett.

Vilka uppgifter har tävlingssporten? Jag tror att frågan efter ovanstående är lätt besvarad. Helt enkelt att leda — massans eller individens — vilja i rätt riktning. Den mänskliga samlevnadens och förståelsens problem skulle arta sig helt annorlunda om individerna på sportbanorna och massorna på tribunerna fick avledning för sitt uppsamlade energiöverflöd med iakttagandet av principerna för »fair play» i stället för förödande krig. Att Coubertins strålande valspråk och den olympiska tankens allt

SIMSPORT

MEDDELANDEN
FRÅN SVENSKA SIMFÖRBUNDET

Redaktionskommitté:
HENRY RUNSTRÖMER (huvudredaktör)
GÖSTA ÖLANDER (ansvarig utgivare)
LENNART BRUNNHAGE

Adress: SVEAVÄGEN 29. STOCKHOLM

Sekreterarens *spalt*

TILL EN BÖRJAN ett klarläggande — därför att man frågat härom från olika håll.

Det är meningen att Simsport skall komma ut minst 10 ggr i år. Priset för helårsprenumeration är **6 kronor**, vilket är 2 kronor mer än förut. Höjningen tyvärr nödvändig på grund av ökade kostnader.

*

EN UTREDNING — på anmodan gjord av Sven Wallbom i Simfrämjandet — har klart slagit fast, att en sammanslagning av Simfrämjaren och Simsport ställer sig ekonomiskt ofördelaktigt för båda parter, varför frågan tills vidare avskrivits.

*

DET TAR ALLTID TID innan man finner sin stil, den regeln gäller väl vad man än tar sig för här ilivet. Och varför skulle redigeringen av Simsport utgöra något undantag.

Redaktören samt ansvarige utgivaren — vilka båda är nyinkopplade på gebitet — resonerade härom kvällen mycket ingående om vad som bör stå och inte stå i Simsport. På en punkt var enigheten stor: vi behöver ökad kontakt med klubblivet ute i landet.

Det är obestridligt, att det finns duktiga och idérika simledare här i Sverige och det är deras synpunkter på ditt och datt vi gärna vill ha i Simsport hädanefter. Vilka problem har ni med edra juniorer? Hur har ni ordnat träningen för edra aktiva? Är ert bad ändamålsenligt? Hur är publikintresset? Och simintresset hos edra kommunala myndigheter? Ja, nog finns det diskussionsunderlag om ni vill offra litet av er fritid för ett inlägg i Simsport då och då.

Frågor och svar är alltid intressanta, så kom bara med vad ni har på hjärtat. Alla brev — helst korta och sakliga — är hjärtligt välkomna. Adressen är: Simsport, Sveavägen 29, Stockholm.

*

OLYMPISKA aspiranter har uttagits av förbundet på basis av förslag från respektive specialkommitté.

Hur många som kommer att kunna kvalificera sig för deltagande i Spelen i Helsingfors, det vågar ingen yttra sig om i nuvarande stund — men att Sveriges Olympiska Kommitté har **stora** krav på de svenska representanternas skicklighet nästa år, det är säkert.

Förbundet har kallat — nu gäller det att träna målmedvetet i första hand.

*

NÅGON HAR opponerat sig emot att förbundet utbett sig klart besked från de uttagna aspiranterna om de vill underkasta sig träning och vissa av förbundets föreskrifter. Självfallet är det var och ens solklara rätt att säga sin mening och utöva sin kritik och givet är också, att envar har sin fria vilja att hörsamma eller icke hörsamma

---

större spridning trots allt inte innebar någon bättring beror uteslutande på det idealistiska tänkandets förfall och dess ersättning genom en uteslutande materialistisk livsåskådning. Det återstår alltså ingenting annat än att trots alla svårigheter försöka finna den väg som i idealisten Coubertins anda gör idrotten till ett hjälpmedel i den mänskliga fridsamhetens och samlevnadens förverkligande.

(Forts. i nästa nr)

förbundets kallelse. Förbundet rättar ju bara sina dispositioner därefter.

Om en sak borde emellertid ingen meningsskiljaktighet råda bland aktiva toppmän: riktlinjer och sammanhållning är nödvändig om olympisk form skall nås.

*

NÄRMAST är det tvenne evenemang som förbundet intresserar sig för:

1. Stockholm—Landsorten i Karlskoga den 31/3—1/4.
2. Ungdomslandskampen i Hälsingborg den 14—15 april.

Det blir första gången som simmarstaden Karlskoga gynnas med ett förbundsarrangemang. Man väntar sig en hel del av utbytet.

För Ungdomslandskampens genomförande har Hälsingborgs stads badhusstyrelse ställt en garantisumma av kr. 1.000:— till förfogande, för vilket storslagna handtag förbundet givetvis är ytterst tacksam.

Tänk att det redan är 10 år sedan den lika trivsamma som magnifika hälsingborgska simhallen invigdes. Man har liksom svårt att tro på't, broder Johan Ekeroot.

*

UNDER MARS MÅNAD kommer Simförbundets plan för 1951 års kurser och träningsläger att föreligga klar.

*

UPPMÄRKSAMHET fästes på annons i detta nummer av Simsport rörande fördelning av simmateriel.

Föreningarna uppmanas i eget intresse att se över sitt behov ordentligt och tillskriva förbundet med ansökan senast den 15 mars.

En del medel från 1950 finnas ännu oförbrukade, varför utsikten att få tilldelning denna gång är god.

*

STYRELSEN vill gärna acceptera en landskamp mot Frankrike den 1—2 september i år i Paris. Den skulle i så fall omfatta det olympiska programmet.

Det är emellertid en kostsam historia — c:a 12.000 riksdaler åtgår till resor m. m. — och dessa medel måste först fram, innan beslut kan fattas. Få se om klarhet nåtts till den 31 mars, då styrelsen sammanträder.

Pololandskamp mot Holland

28 juni i Groningen

Svenska simförbundet har accepterat en inbjudan från Holland att spela en vattenpololandskamp i Groningen den 28 juni.

Det blir den nionde landskampen mellan de två länderna. I de hittills åtta avverkade matcherna har vardera landet fyra segrar. Målskillnaden 36—31 går i svensk favör tack vare storsegern med 9—1 i Antwerpen 1920. Det var den första landskampen mellan de två länderna, men redan i den andra vid olympiska spelen i Berlin 1936 kunde Holland utkräva revansch och har sedan dess varit vårt »bogey team» vid de stora turneringarna. Vid OS i London fick vi stryk med 5—3, vid den inofficiella EM-turneringen i Genua 1949 fick vi 1—4 och vid EM i Wien i fjol sommar 3—4. Men i rena landskamper har vi klarat oss fint. 1946 vann vi i Stockholm med 5—4 och i Amsterdam med 3—2 och i fjol vår fick holländarna stryk med 9—7 i Stockholm.

ERÖVRA SIMSPORTS CUPER!

Deltag i vår prenumerationstävling



Allting blir dyrare. Tyvärr även Simsport, vars prenumerationspris förbundsstyrelsen ansett sig nödsakad att höja till 6 kronor innevarande år. Det är med blandade känslor vi tagit detta steg, men nöden har tyvärr ingen lag. Helst skulle vi vilja hålla fast vid det gamla priset, men detta har visat sig ogörligt, sedan kostnaderna för papperet, tryckningen, distributionen etc. stigit i höjden.

Vi hoppas emellertid, att det ökade priset inte skall verka avskräckande. Sex kronor för beräknade 10 nummer bör vara överkomlig för alla dem som är intresserade av en förbundspublikation.

Upplagan är tyvärr ännu långt ifrån tillfredsställande. Under 1950 gick Simsport ut i 15—1800 exemplar. Med tanke på att vi i närvarande stund har nära 600 föreningar i landet borde prenumerationssiffran vara **minst** den dubbla.

Med detta önskemål för ögonen har Simsport beslutat starta en prenumerationskampanj och för att stimulera denna har vi satt upp några uppmuntringspriser i form av silvercuper till alla dem som hjälper oss att skaffa nya prenumeranter.

Simsports cuper kommer att utdelas i fem olika storlekar, vilket framgår av ovanstående bild. Den minsta cupen (11 cm hög) tilldelas den som värvar 20 nya prenumeranter, nästa cup (12 cm hög) för 35 prenumeranter. För 50 blir belöningen mittencupen (14 cm hög) för 75 den näst största (15 cm hög) och för 100 prenumeranter den största cupen (17 cm hög).

Prenumerationslistor kan rekvireras från Simförbundets kansli.

»Brassarna» blir farliga i simning

Sydamerika gör sig alltmera påmint i idrott. I simning har den färskaste av kontinenterna hittills inte kunnat konkurrera på allvar med den gamla världen. Men det kommer att vankas annat...

Vid uttagningarna för de panamerikanska mästerskapen noterades en rad tider av världsklass i Brasilien. Den unge japan-brasilianaren Tetsuo Okamoto satte sålunda nytt nationsrekord på 1.500 m. fritt med tiden 19.24,3 och underskred därmed också brasilianaren Bonachichs sydamerikarekord, som lyder på 19.37,6. På 100 meter ryggsim blev rekordhållaren Ilo Monteiro Fonseca, som nyligen satte sydamerikanskt rekord med 1.07, sensationellt besegrad av den fullkomligt otippade 17-åringen Fernando Pavan, som avverkade distansen på 1.09,5 och därmed blev den sjätte brasilianaren under 1.10 under säsongen 1950—51.

Uttagningstiderna, noterade i en 50-metersbassäng, var:

Herrar: 100 m. fritt: Soghossian 1.00,5, Catunda 1.01,5. 400 m. fritt: Okamoto 4.52,0, Gonsalves 5.00,9. 1.500 m. fritt: Okamoto 19.24,3. 100 m. rygg: Pavan 1.09,5, Monteiro 1.09,9. 100 m. fjärilsim: Jordan 1.13,9. 200 m. rygg: Pavan 2.36,3. 200 meter fjärilsim: Jordan 2.50,9.

Damer: 100 m. fritt: Piedade Coutinho 1.11,4. 400 m. fritt: Coutinho 5.40,9. 100 m. rygg: Santa Rita 1.21,6. 100 m. bröstsim: Vieira 1.31,5. 200 m. bröstsim 3.14,8.

Pololedarkursen får fint betyg

Svenska simförbundets pololedarkurs på Bosön den 28 jan.—3 febr. under rikstränaren Kálmán Henszelmans ledning fick fint betyg av såväl deltagare som de pressmän vilka var i tillfälle att göra ett besök vid idrottsinstitutet på Lidingö.

Speciellt entusiastiska var förbundets utländska gäster, danskarna Willy Baade, Börge Justesen, Börge Börgesen, Hardy Laursen och Poul Hansen samt norrmannen Rolf Chr. Johansen.

— Svensk simidrott kan skatta sig lycklig över att förfoga över en så stor kapacitet som Henszelman, deklarerade Willy Baade, som sjöng den svenske rikstränarens lov i alla skalor och som var förvissad om att dennes arbete med svensk vattenpolo kommer att ge rik valuta i tävlingsmässiga framgångar under de närmaste åren.

De svenska kursdeltagarna var Axel Roos, Karlskoga SS, Tore Sjöberg, Eskilstuna SS, Kjell Runefjord, Ran, Malmö, Lars-Erik Randau, Jönköpings SLS, Reine Odell, S 02, Göteborg, Olof Böhlmark, Elfsborg, Borås, Nils Blom, Hofors AIF, Palle Hälldahl, Tunafors SK, Arne Jutner o. Stig Ohlsson, Stockholmspolisens IF, Börje Jansson, Västerås SS, Holger Eriksson, Norrköpings KK och Bertil Jansson, Sirius, Uppsala.

Kalle »Badis» Andersson:

Ge simsporten möjligheter till bättre inomhusträning!

I simmarkretsar hör man ofta talas om, att det i vårt land råder brist på simhallar och därmed sammanhängande träningsmöjligheter. Detta är fullt riktigt. Alla som arbetat med simning vet, att det finns massor av städer och större samhällen som helt saknar tillgång till simhallar. Ja, ett par av Sveriges största städer saknar t. o. m. reglementsenliga simbassänger.

Är då detta orsaken till att svensk simning icke kunnat hävda sig internationellt såsom brottning, fotboll, tennis och ytterligare någon annan idrottsgren? Nej, det finns andra lika viktiga orsaker, som hindrar svensk simnings frammarsch. En av de allra viktigaste är, att de nu befintliga simhallarna i regel icke står till simmarungdomens förfogande. Simning är en samhällsnyttig sport och tillika en av de verkliga amatöridrotterna, men trots detta får simmarna leva på undantag i jämförelse med de flesta andra idrottsutövare. Det finns t. o. m. simhallar från vilka simmarna i det närmaste helt är utestängda.

Simsportens utveckling är till stor del beroende av de myndigheter som beslutar över simhallarna. Är dessa förstående för vad simsport betyder för ungdom och samhälle, upplåtes hallarna i stor utsträckning, men är det tvärtom, får simmarna knappt tilltagna träningstider.

Två tennisspelare tränar och samtidigt springer ett tiotal andra ungdomar fram och åter över banan. Kan spelarna under sådana förhållanden fullfölja träningen? I en gymnastiklokal tränar två handbollslag och samtidigt med dem springer ett tjugotal andra runt jagande en boll. Hur går det för de båda lagen och vilket resultat blir det av träningen?

Frågorna fordrar inget svar. Den som bara det allra minsta deltagit i någon någon idrott vet, att om man inte får träna i lugn och ro, så kan heller inga resultat nås.

I vilken simhall får simmarna träna ostörda? Om ledningen för simhallen är förstående, kan man möjligen få avstänga en del av bassängen, men detta är ingen garanti för att simträningen skall få pågå ostört. Nej, tyvärr är det oftast så, att om det finns ett avstängt område för simmarna, så blir detta den mest åtrådda delen av bassängen, dit tillfälliga badgäster söker sig utan hänsyn till dem som sliter och tränar. Dessa blir ideligen påsimmade och stoppade, vilket är i mycket hög grad tröttande och irriterande.

Nu kanske någon säger, att simmarna kan erhålla träningstider efter den ordinarie badtiden. Detta är riktigt och så är förhållandet i de flesta fall. Men vi bör komma ihåg, att simning är en ungdomssport och att badhusen i regel inte

Nu rustas för Helsingfors-olympiaden!

Skall japanerna återerövra världshegemonin?

Runt om i den stora världen har man nu börjat rusta för de olympiska spelen i Helsingfors nästa sommar. Då Japan och Tyskland av allt att döma åter får vara med och kämpa i de olympiska lekarna, kan man utgå från att konkurrensen, åtminstone vad det gäller simgrenarna, kommer att bli betydligt svårare än i London 1948.

Redan för två år sedan startade man de olympiska förberedelserna och de resultat som nåddes under 1950 talar sitt eget tydliga språk om hur långt man redan nått.

Då man tar del av nedanstående resultat bör man minnas, att detta är tider noterade i bassänger som håller minst 50 yards. Japan är nämligen så lyckligt lottat, att det förfogar över inte mindre än 10 bassänger av denna storleksordning.

Herrar: 100 m. frisim: Y. Hamaguchi 58,4; 200 m. frisim: H. Furuhashi 2.08,2; 400 m. Frisim: H. Furuhashi 4.33,2; 1.500 m. frisim: N. Azuma 18.47,2. På denna distans har Japan åtta av de 10 bästa simmarna i världen!; 100 m. ryggsim: H. Yamamoto 1.09,6; 200 m. bröstsim: T. Hagihara 2.38,4; 4×200 m. frisim: Nationslaget 8.47,4; Medley 3×100 meter: Nationslaget 3.18,2.

Damer: 100 m. frisim: T. Atarashi 1.12,6; 400 m. frisim: S. Abé 5.04,8; 100 m. ryggsim: T. Ogura 1.24,6; 200 m. bröstsim: S. Nakata 3.15,0.

---

stängas förrän vid tjugotiden för allmänheten. Är det inte ganska olämpligt att förlägga träningen till dessa sena kvällstimmar, då ju de flesta ungdomarna skall upp tidigt på morgonen för att gå i skolan.

En annan sak som också utgör hinder för simningens utövare är att de i motsats till andra idrottsutövare måste betala rätt dryga avgifter för sin träning.

Låt simmarungdomen få disponera bassängen en eller annan timme dagligen under ordinarie badtid! Det skulle sanna mina ord och åstadkomma underverk vad det gäller elitsimmarnas förkovran.

Någon kanske nu anmärker, att simhallarna är dyrbara anläggningar som måste finansieras genom allmänna bad. Då frågar man sig genast, om inte våra gymnastiksalar, idrottshallar och övriga idrottsanläggningar också kostar stora summor i både anläggningskostnader och underhåll. Men här har det gått in i det allmänna medvetandet, att anläggningarna skall stå till idrottsfolkets förfogande. Men då det gäller simhallar, så har man tyvärr fortfarande den krassa uppfattningen, att dessa skall vara vinstgivande affärsföretag. Nej, upplåt simhallarna för simmarna. En simhall är minst lika viktig som andra idrottsanläggningar!

Kommer vi dithän, ja då skall säkerligen svensk simning i fortsättningen hävda sig bättre nä hittills.

Kalle »Badis» Andersson.

»STINTAN» OCH »KRUSSE» SM-SEGRARE



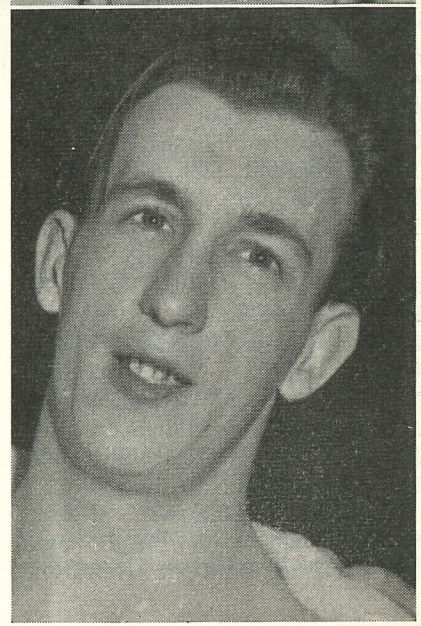

Anna-Stina Wahlberg och Gunnar Johansson infriade favorittipsen vid SM-tävlingarna i lågsvikt, som arrangerades av Uppsala simsällskap söndagen den 25 februari. Det var den 19-åriga neptunnajadens tredje och den 26-årige SKK-arens fjärde SM-tecken.

»Stintan», som ännu har långt kvar till storformen, fick oväntat hård konkurrens av klubbkamraten Gun Sköld, som överraskade positivt och svarade för sin hittills bästa tävlingsinsats. Den lovande SKK-flickan Gunnel Ageby kunde denna gång ej göra sig själv full rättvisa. Vid träning för tävlingen slog hon nämligen huvudet i svikten och det var sedan en prestation att bara ställa upp i SM.

Krusse» vann herravdelningen som han ville i klubbkamraten Toivo Öhmans frånvaro. »Tojan» kom ur leken genom en cykelolycka dagarna före tävlingen och skadade därvid hälen så illa, att han måste ge upp planerna på sin SM-start. Karlskogahopparna Frank Landkvist och Said Karlsson kom inte överens med svikten och kunde därför ej ge »Krusse» den väntade konkurrensen.

Resultaten blev: herrar: 1) Gunnar Johansson, SKK 138,39 poäng; 2) Frank Landkvist, Karlskoga, 109,75; 3) Said Karlsson, Karlskoga 98,05.

Damer: 1) Anna-Stina Wahlberg, Neptun 95,39 poäng; 2) Gun Sköld, Neptun 91,34; 3) Gunnel Ageby, SKK 82,32.

Första olympiagiven nominerad

Simförbundet har nu gjort en första preliminäruttagning av olympiakandidater i simning och polo. De nedan uppräknade vet alltså, att förbundsledningen har ögonen på dem och räknar med dem. Detta innebär dock inte, att de redan nu kan anse helsingforsbiljetten säkrad. Ännu återstår halvannat år och mycket kan hända på den tiden. Denna nominering innebär ej heller att alla icke uppräknade förmågor är ur spelet. Det kommer att erbjudas många och goda tillfällen för kvalificering.

SIMNING.

Herrar: Göran Larsson, Bengt Rask, Harald Englund, Martin Lundén, Lars Svantesson, Tore Synnerholm, Håkan Westesson, Rolf Olander, Skellefteå, Per Olof Östrand, Olle Johansson, Karl Erik Mogren, Pelle Bergman, Curt Abrahamsson, C. G. Johansson, Laxen, Halmstad, John Holmlund, SKK, S. G. Karlsson, Norrköping, Nils Lundgren, Trelleborg, Bertil Persson, Malmö.

Damer: Marianne Lundqvist, Ingegärd Fredin, Gisela Thiedholm, Ellen Hedlund, Lise-Lotte Jonasson, Kerstin Gibson, Elisabeth Borglin (f. d. Ahlgren), Maud Berglund, Neptun, Ulla Britt Eklund, Neptun, Anita Andersson, Göteborg, Beth Jonsson, Gunnel Ekström, Monica Peters, Limhamn.

Polo: Rune Källqvist, Stig Johansson, Pål Pålsson, Filip Pålsson, Olle Johansson, Hans Hällbrand, Knut Gadd, Stig Antonsson, Elfsborg, Björn Flodqvist, Jönköping, Kjell Runefjord, Ran, Reine Odell, Ture Andersson, Gert Andersson, S 02, Holger Eriksson, Roy Aronsson, Olle Holmstedt, Bertil Kämpe, Norrköping, Rune Öberg, Erik Holm, Rune Gustafsson, Roland Spångberg, Björn Branelius, Gösta Öhlin, Hellas, Arne Jutner, Bo Lexander, Lasse Öhrn, Gösta Trysberg, Polisen, Åke Julin, Rolf Julin, Olle Onemar, Arthur Eriksson, Olle Westin, Robert Andersson, SKK, Bertil Jansson, Lars Flink, Sirius, Thor Henning, Kurt Andersson, Neptun, Bo Larsson, Börje Jansson, Västerås.

Seminariebetyg även i simning

Uppsala seminarieum har av skolöverstyrelsen fått tillstånd att vid sin undervisning i simning lämna betyg som skall införas jämte vitsorden i gymnastik i slutbetyget och således få full konkurrenskraft. Till en början blir det blott ett provarrangemang på två år.

Tyska landskamper.

Det tyska simförbundet har t. v. bokat följande landskamper för innevarande år:

16—17 juni: Spanien—Tyskland i Barcelona;
7—8 juli: Tyskland—Italien i München;
25—26 aug.: England—Tyskland.
sept.: Tyskland—Frankrike i Pirmasens.

BODEN FICK 52:a SIMHALLEN

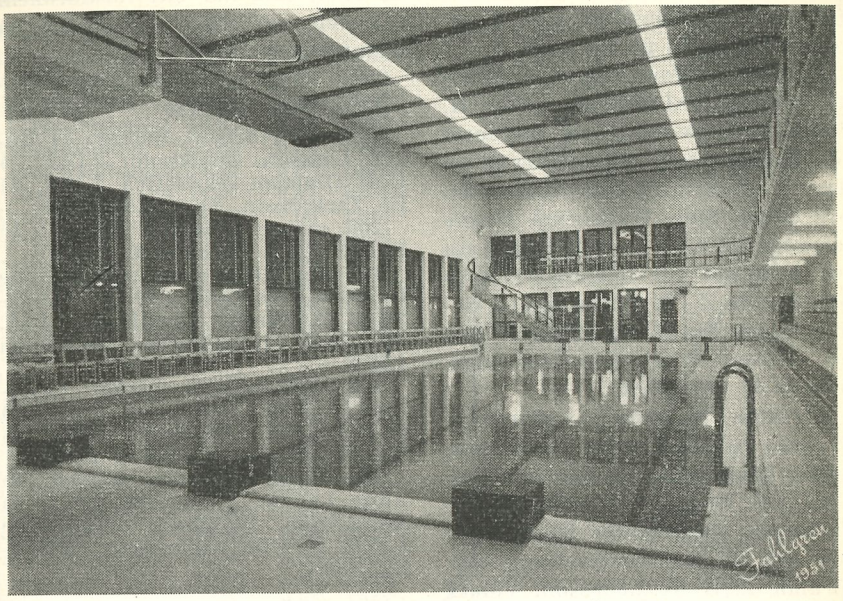

Lördagen den 27 januari blev en historisk märkesdag för Boden. Då kunde man nämligen i vår nordliga garnisonsstad inviga sitt nya badhus, vilket man började planera för precis 50 år sedan. Det har sålunda tagit en lång tid att föra badhusfrågan till lösning, men i gengäld har resultatet blivit så mycket förnämligare. Anläggningen har dragit en kostnad på nära två miljoner kronor, men pengarna är säkert väl använda.

Direktör Sven Wallbom, som övervar invigningen såsom representant för Simfrämjandet och Svenska simförbundet, berättade för försvarsminister Vougt, stadens militära förbandschefer, representanter för länsstyrelse och stadsfullmäktige m. fl. till invigningsblanketten inbjudna, att Bodens simhall är den 52:a i landet men till storlekordningen den 19:e (8×25 m.). Han lovprisade det vackra byggnadsverket, som skapats av arkitekt Bergenudd, vilken också lyckats med vad många av hans kollegor gått bet på nämligen att lösa det akustiska problemet i en simhall. Vidare framhöll »Swall», att det är första gången ett badhus tillkommit i vårt land genom samarbete mellan militärer och civila.

— Det är en självklar plikt för stadsmakterna att hjälpa till och finansiera badhuset, replikerade försvarsministern, som också uttryck-

te den förhoppningen, att den nya byggnaden skall kunna bjuda de inkallade någon behållning utöver vad värnpliktstjänstgöringen tidigare kunnat bjuda på här uppe.

Vidare förekom tal av badhuskommitténs ordförande, rektor H. Julin, som överlämnade badhuset till Bodens stad, representerad av dess stadsfullmäktigeordförande, överlärare Sten Wallström. Denne talade också samt överlämnade i sin tur badhuset till badhusstyrelsens ordförande Z. B. Wilhelmsson. Sedan talade denne, stadskamrer Hugo Nilson och kommendanten, överste F. Odenrick.

Direktör Wallbom överlämnade Svenska simförbundets hedersplakett i silver samt en bok om simning till byggnadskommitténs sekreterare, stadskamrer Hugo Nilsson och till badhusstyrelsens ordförande Z. B. Wilhelmsson. Vidare fick byggnadskommitténs ordförande, rektor H. Julin och förutvarande ledamoten, folkskollärare Viktor Numan var sitt hederspris. Rektor Julin fick för sin del även mottaga Norrbottens idrottsförbunds högsta utmärkelse, förtjänstmedaljen i guld.

Lättsimmad bassäng.

— En härligt lättsimmad bassäng, deklarerade de aktiva med en mun, sedan de fått känna sig för i det 27-gradiga vattnet vid tävlingar både på lördagen och söndagen. Ja, starten blev hur lyckad som helst ur norrlandssynpunkt och man hann notera ett norrbottens- och fyra västerbottensrekord samt förnämliga bassängrekord av landets just nu bäste simmare, SKK-aren Göran Larsson, som har sitt föräldrahem i Boden och alltså var riktigt på mammas gata.

Lördagens resultat:

200 meter frisim, herrar: 1) Göran Larsson, Stockholm 2.17,2; 2) Rolf Olander, Skellefteå 2.22,4; 3) Bo Zackrisson, Skellefteå 2.27,9.

200 meter bröstsim, herrar: 1) Bengt Rask, Stockholm 2.47,0.

100 meter frisim, damer: 1) Anne Larsson, Stockholm 1.19,0; 2) Anna-Stina Wahlberg, Stockholm 1.19,4; 3) Stina Bergengren, Skellefteå 1.26,1.

100 meter ryggsim, herrar: 1) Göran Larsson, Stockholm 1.11,0; 2) Rolf Olander, Skellefteå 1.18,7; 3) Bo Zackrisson, Skellefteå 1.19,7.

100 meter ryggsim, damer: 1) Anne Larson, Stockholm 1.25,0; 2) Anna-Stina Wahlberg, Stockholm 1.25,5; 3) Ulla Zackrisson, Skellefteå 1.36,4.

Söndagens resultat:

100 m. fritt, herrar: 1) Göran Larsson, Stockholm 58,3; 2) Rolf Olander, Skellefteå 1.02,8 (nytt västerbottensrek.).

200 m. bröstsim, herrar: 1) Bengt Rask, Stockholm 2.43,4.

100 m. frisim, damer: 1) Anne Larsson, Stockholm 1.20,9.

100 m. frisim, juniorer: 1) Bengt Zackrisson, Skellefteå 1.07,5.

100 m. ryggsim, herrar: 1) Göran Larsson, Stockholm 1.09,6, 2) Rolf Olander, Skellefteå 1.15,3 (nytt västerbottensrekord).

100 m. ryggsim, damer: 1) Anna-Stina Wahlberg, Stockholm 1.24,4, 2) Anne Larsson, Stockholm 1.27,0. 3) Ulla Zackrisson, Skellefteå 1.34,6 (nytt västerbottensrek.).

100 m. bröstsim, damer: 1) Wiva Ann Kullberg, Munksund 1.38,0.

50 m. frisim, herrar: 1) Göran Larsson, Stockholm 26,7, 2) Rolf Olander, Skellefteå 28,5 (nytt västerbottensrek.), 3) Sven Olof Jonsson, Munksund 28,8 (nytt norrbottensrek.).

52 simhallar

Stockholm:			
Sportpalatset ..	50,00	12,00	1934
Medborgarhuset	33,34*	12,00	1939
Centralbadet ..	22,90	9,00	1904
Liljeholmsbadet	16,67	6,00	1927
Aspuddsbadet	15,00	6,00	1940
Ensk. nya folksk.	14,12	4,05	1931
Örby folkskola	14,07	4,47	1934
Sturebadet	14,00	7,00	1903
Eskilstuna	33,34	12,00	1933
Örebro	33,34	10,00	1929
Hälsingborg	25,00	14,00	1941
Borås	25,00	12,00	1939
Karlskrona	25,00	12,00	1940
Karlstad	25,00	12,00	1939
Lund	25,00	12,00	1938
Uppsala	25,00	12,00	1941
Jönköping	25,00	11,00	1939
Karlskoga	25,00	10,00	1942
Sigtuna	25,00	10,00	1937
Trelleborg	25,00	10.00	1939
Uppsala (Flygv.)	25,00	10,00	1944
Östersund	25,00	9,00	1938
Hallstahammar .	25,00	8,00	1939
Munksund	25,00	8,00	1938
Boden	25,00	8,00	1951
Norrköping	23,00	8,00	1916
Nyköping	20,00	8,00	1936
Nynäshamn	20,00	8,00	1941
Köping	16,67	8,00	1934
Hallstavik	16,67	7,60	1939
Motala verkstad .	16,67	7,60	1941
Bosön	16,67	6,00	1942
Katrineholm ...	16,67	6,00	1934
Kungsör	16,67	6,00	1937
Lilla Edet	16,67	6,00	1935
Malmberget	16,67	6,00	1940
Sala	16,67	6,00	1924
Ulricehamn	16,67	6,00	1936
Åstorp	16,67	6,00	1942
Umeå	16,67	5,00	1930
Västerås	16,37	6,00	1910
Malmö	15,40	8,00	1910
Sundsvall	14,65	7,85	1909
Göteborg	14,47	11,38	1906
Enköping	14,29	5,00	1924
Skellefteå	14,29	5,00	1926
Huskvarna	12,50	6,20	1938
Djursholm	12,50	6,00	1941
Jokkmokks folk.	12,50	5,50	1941
Mora	12,50	5,00	1939
Hofors	12,50	4,00	1923
Skoghall	12,50	4,00	1926

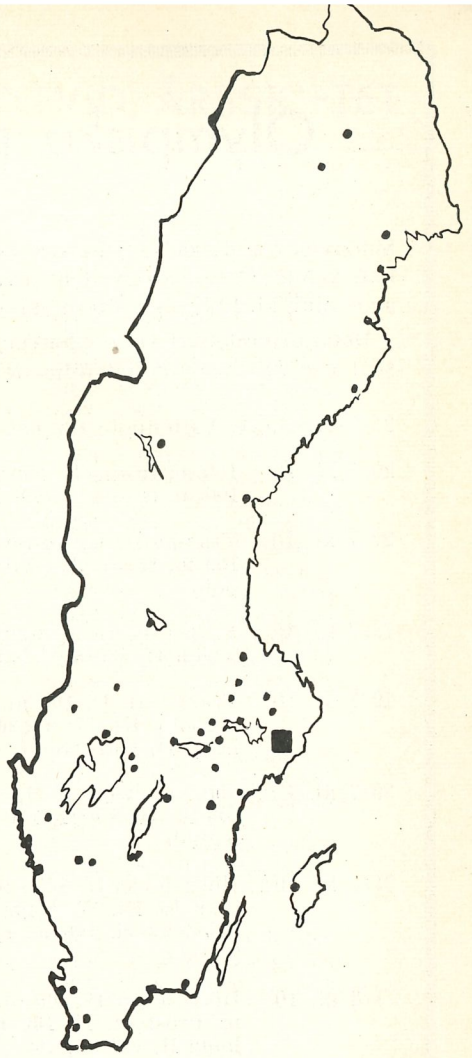

Olympiska programmet

Simgrenarna på det olympiska programmet vid Helsingforsspelen 1952 kommer att äga rum den 25 juli—3 augusti med en förmiddagsavdelning kl. 10 och en eftermiddagsavdelning kl. 17.

Detaljprogrammet (H för herrar, D för damer och finaler med fetstil) har utformats enligt följande:

25/7 (fredag): Vattenpolo fm. och em.

26/7 kl. 10: 100 m. frisim H, 200 m. bröstsim D, vattenpolo. Kl. 17: 100 m. frisim D och H, vattenpolo.

27/7 kl. 10: Trampolin H, vattenpolo. Kl. 17: 200 m. bröstsim D, **100 m. frisim H**, svikthopp H, 100 m. frisim D, vattenpolo.

28/7 kl. 10: 4×200 m. H, vattenpolo. Kl. 17: **Svikthopp H, 100 m. frisim D**, 400 m. frisim H, vattenpolo.

29/7 kl. 10: Trampolin D, 100 m. ryggsim D, 400 m. frisim H, vattenpolo. Kl. 17: **4×200 m. H, 200 m. bröstsim D**, svikthopp D, vattenpolo.

30/7 kl. 10: 100 m. ryggsim H, 4×100 m. D, vattenpolo. Kl. 17: **400 m. frisim H**, 100 m. ryggsim D, **svikthopp D**, vattenpolo.

31/7 kl. 10: Höga hopp H, 1500 m. frisim H, 400 m. frisim D, vattenpolo. Kl. 17: Höga hopp H, 1500 m. frisim H, 200 m. bröstsim H, **100 m. ryggsim D**, 100 m. ryggsim H, vattenpolo.

1/8 kl. 10: Höga hopp D, 400 m. frisim D, vattenpolo. Kl. 17: 200 m. bröstsim H, **100 m. ryggsim H, 4×100 m. D, höga hopp H**, vattenpolo.

2/8 kl. 10: Vattenpolo. Kl. 17: **200 m. bröstsim H, 400 m. frisim D, 1500 m. frisim H, höga hopp D**, vattenpolo.

3/8 På kvällen arrangerar FINA en festföreställning med interkontinentala lagkappsimningar (4×200 m. H, 4×100 m. D), konstsimning och skämthopp.

SVENSKA REKORD VID ÅRSSKIFTET

Frisim:

50 m. Göran Larsson, SKK	25,5	(3/6	1950 Stockholm)
100 y. P. O. Olsson, Hellas	51,4	(5/4	1947 Columbus)
100 m. P. O. Olsson, Hellas	57,5	(8/4	1945 Uppsala)
200 m. Björn Borg, NKK	2.10,8	(1/2	1942 Berlin)
220 y. P. O. östrand, Hofors AIF	2.13,1	(21/7	1949 Derby)
300 y. Arne Borg, SKK	3.10,2	(27/11	1927 Stockholm)
300 m. Arne Borg, SKK	3.28,1	(27/11	1927 Stockholm)
400 m. Björn Borg, NKK	4.47,5	(26/3	1939 Bremen)
440 y. P. O. östrand, Hofors AIF	4.47,5	(22/7	1949 Derby)
500 y. Björn Borg, NKK	5.31,3	(5/11	1939 Norrköping)
500 m. Björn Borg, NKK	6.01,3	(29/10	1939 Köpenhamn)
800 m. C. Abrahamsson, SKK	10.27,3	(22/5	1950 Stockholm)
880 y. Arne Borg, SKK	10.37,4	(25/8	1925 Harnäs)
1500 m. Arne Borg, SKK	19.07,2	(2/9	1927 Bologna)
1 eng. mil Arne Borg, SKK	21.06,8	(21/1	1929 Sydney)
4×100 y. SK Neptun	3.38,8	(15/11	1947 Stockholm)
4×100 m. SoIK Hellas	4.03,7	(25/2	1943 Stockholm)
4×200 m. SoIK Hellas	9.15,3	(24/2	1943 Stockholm)
3×100 y. medley SK Neptun	3.06,3	(6/12	1947 Stockholm)
3×100 m. medley SKK	3.22,9	(22/6	1950 Stockholm)

Bröstsim:

100 y. P. O. Olsson, Hellas	1.04,9	(20/4	1947 Stockholm)
100 m. Åke Julin, SKK	1.10,0	(6/2	1941 Stockholm)
200 y. John Rothman, SKK	2.25,0	(4/9	1941 Stockholm)
200 m. Bengt Rask, SKK	2.38,8	(7/8	1950 Orsa)
400 m. John Rothman, SKK	5.52,2	(10/11	1940 Stockholm)
4×100 m. SKK	4.55,0	(22/6	1950 Stockholm)

Ryggsim:

100 m. Björn Borg, NKK	1.06,4	(2/12	1944 Norrköping)
150 y. Björn Borg, NKK	1.38,6	(13/10	1938 Norrköping)
200 m. Björn Borg, NKK	2.26,9	(14/9	1939 Norrköping)

DAMER.

Frisim:

50 m. Elisabeth Ahlgren, LASS	30,9	(11/5	1950 Lund)
100 y. Marianne Lundquist, KSS	1.01,9	(25/4	1948 Stockholm)
100 m. Ingegärd Fredin, ÄSS	1.07,9	(12/9	1947 Monte Carlo)
200 m. Gisela Thidholm, TSS	2.37,2	(28/4	1948 Trelleborg)
220 y. Gunnel Söderberg, IFK	2.44,2	(19/5	1940 Stockholm)
400 m. Gisela Thidholm, TSS	5.34,0	(9/8	1947 Kalmar)
500 m. Ingrid Thavelin, ESS	7.25,3	(24/8	1944 Södertälje)
800 m. Ingrid Thavelin, ESS	12.11,3	(24/8	1944 Södertälje)
880 y. Ingrid Thavelin, ESS	12.15,1	(24/8	1944 Södertälje)

MÄSTARMÖTE I WIEN?

1950 års EM gav tydligen wienarna smak för storevenemang. Nu är man i den österrikiska huvudstaden i full färd med att planera ett mästarmöte i bröstsim innevarande säsong. Till detta ämnar man inbjuda olympiske mästaren Verdeur, USA, hans nästan jämngode landsman Brawner, tyske europamästaren Klein och sovjetmästaren Mechkow. Om Bengt Rask kommer i form, får kanske även svenske mästaren sin chans.

Varberg fick årets SM-sim

Varberg blir platsen för årets SM i simning den 3—5 augusti och som lokalarrangör får Svenska simförbundet precis som 1945 räkna med Varbergs GIF. De aktiva simmarna kommer säkert med glädje att hälsa Varberg som tävlingsplats. Halmstad, som konkurrerade, kunde ej erhålla byggnadstillstånd för utbyggnad av läktarna, varigenom den halländska residensstaden kom ur leken detta år.

1500 m. Ingrid Thavelin, ESS	23.32,5	(24/8	1944	Södertälje)
1 eng. mil Ingrid Thavelin, ESS	25.17,2	(24/8	1944	Södertälje)
4×100 m. Karlskoga SS	4.54,2	(28/4	1949	Karlskoga)
3×100 m. medley Poseidon Lund	4.03,4	(19/3	1950	Lund)
Bröstsim:				
100 m. Vera Dahlberg, IFK	1.23,9	(23/9	1944	Stockholm)
200 y. Maj-Britt Jansson, LSS	2.47,7	(8/9	1942	Trelleborg)
200 m. Maj-Britt Jansson, LSS	3.04,6	(8/9	1942	Trelleborg)
400 m. Marianne Fernlund, SKK	6.24,3	(4/8	1946	Kalmar)
4×100 m. IFK, Stockholm	5.59,8	(22/10	1944	Stockholm)
Ryggsim:				
100 m. Ingegärd Fredin, IFK	1.19,2	(5/8	1949	Karlskrona)
150 y. Marianne Lundquist, KSS	1.57,0	(22/10	1950	Karlskoga)
200 m. Marianne Lundquist, KSS	2.56,4	(7/10	1950	Lund)
Landslagsrekord:				
4×200 m. frisim, herrar	9.00,5	(14/9	1947	Monte Carlo)
4×100 m. frisim, damer	4.38,1	14/9	1947	Monte Carlo)
3×100 m. medley, herrar	3.23,2	(27/8	1946	Stockholm)
3×100 m. medley, damer	4.03,0	(7/4	1946	Stockholm)
Bästa svenska notering:				
4×100 m. medley, herrar, Stockholm	4.39,6	(26/3	1950	Hälsingborg)
4×100 m. medley, damer, Sverige	5.28,0	(1/10	1950	Köpenhamn)
Klubbar:				
4×100 m. medley, herrar, SKK	4.46,4	(6/8	1950	Stora Tuna)
4×100 m. medley, damer, Neptun	5.47,0	(5/8	1950	Stora Tuna)

SIMSPORT VÄRLDEN RUNT

Marshall slog eget världsrekord.

Den australienske rekordsimmaren John Marshall, som alltjämt vistas för studier i USA, har återfunnit fjolårets rekordform och vid tävlingar i Yale-universitetets 25-yardsbassäng inför 2.300 åskådare förbättrade han i början på februari sitt eget årsgamla världsrekord på 500 meter frisim från 5.54,3 till 5.43,7.

*

Som jämförelse må nämnas att Björn Borg svarar för det svenska rekordet med tiden 6.01,3, satt i Köpenhamn 1939.

*

Vid tävlingar i Annapolis har den unge amerikanen Bob Brawner simmat 200 yards fjärilsim på tiden 2.16,6. Han håller själv världsrekordet från 1950 med 2.13,1.

*

Uruguay har en mycket lovande frisimmare i J. Mari, som strax efter nyåret vid tävlingar i Montevideo förbättrade nationsrekordet på 100 meter till 59,9. På 200 meter segrade Nicola med 2.20,4 och på 400 meter Perez med 5.06,2.

*

Argentinaren Pedro Galvao har satt sydamerikanskt rekord på 200 m. ryggsim med tiden 2.28,7 och på 400 m. med 5.12,5 (världsrekord 5.10,9). Hans landsmanninna Rocco noterade samtidigt nytt argentinarekord i samma gren med tiden 2.50,6.

*

Alex Jany blev australiensk mästare på 220 yards frisim genom att avverka distansen på 2.13,0 vid tävlingar i Melbourne.



Marshall och McLane.

Mechkow ett fenomen.

Sovets bröstsimmare Léonid Mechkow, som vid årsskiftet förbättrade sitt eget världsrekord på 100 meter fjärilsim från 1.06,8 till 1.06,6, är ett fenomen, ty vid det här laget är han 35 år fyllda. Sin storhetstid hade han redan före kriget och redan 1936 satte han sovjetrekord med 1.05,1, en tid som ej gäller som världsrekord på grund av att Sovjet vid denna tid ej var anslutet till FINA. I kriget blev Mechkow svårt sårad, men med seg envishet har han åter arbetat sig fram till mästarposition. Hans dröm just nu är att återerövra sovjetrekordet på 100 meter bröstsim i ortodox stil, som han tidigare höll med tiden 1.12,7, vilket emellertid den unge leningradsimmaren Minachkine förbättrat till 1.12,6.

»Lillen» europaback

Med ledning av prestationerna vid EM i Wien har den österrikiska simexpertisen på tidskriften Sport Schaus begäran nominerat ett europalag i vattenpolo av följande utseende:

Van Gelder, Holland — Stakula, Jugoslavien, Holm, Sverige — Kurtini, Jugoslavien — Bijslma, Holland, Van Feggelen, Holland, Arena, Italien.

Den 39-årige hellabacken har som synes gott anseende på kontinenten.

Klein förbättrade sitt europarekord.

Vid tävlingar i Darmstadt den 18 februari förbättrade tyske mästaren Herbert Klein sitt eget europarekord på 200 meter fjärilsim från 2.31,5 (noterat i Uppsala) till 2.31,4.

*

Holländaren F. Kuyper, som är mannen bakom landslagets framgångar i vattenpolo vid OS i London och EM i Wien, har erbjudits en välavlönad tränarbefattning i Mexico, vilken han lär vara benägen att acceptera.

*

Amerikanen Ritter, generalsekreteraren i FINA, har startat en propagandaturné till Sydamerika, där han kommer att besöka Peru, Chile, Argentina, Uruguay och Brasilien.

*

14-åriga österrikiskan Dokupil slog överraskande tyska mästarinnan Herrbruck på 400 m. frisim i en duell mellan Sydtyskland och Österrike i München. Tiderna var resp. 5.54,6 och 5.55,3.

*

Borg-rekord borta.

Arne Borg, som den 18 augusti passerar halvsekelgränsen, förekommer fortfarande — 22 år efter det han lämnade den aktiva tävlingssporten! — i rekordtabellerna litet varstans runt om i världen.

Helt nyligen kablades vår svenske exmästares namn till världspressen. Det var i januari, då ett nytt australiskt storsimmarfynd, 15-årige Barry Darke, förbättrade Arnes australiska 1.000-metersrekord från 13.05,6 till 12.50,9. Några dagar tidigare hade Barry bättrat på amerikanen Namakas 500-metersrekord från 6.18,2 till 6.17,8.

Arne Borg är fortfarande i besittning av fem officiella svenska rekord och i moderklubben SKK har han jämna dussinet rekord. Det är endast Göran Larsson — på 100 m. frisim — och Curt Abrahamsson — på 800 m. frisim som lyckats nagga »borgmästarens» fenomenala rekordsvit i kanten.

*

Geertje Wielema vann i början på februari i Rotterdam en tävling på 100 meter ryggsim med den högklassiga tiden 1.11,8. Vid samma tillfälle vann Termeulen 100 m. frisim på 1.08,0. Emmy Wielema, en 13-årig syster till Geertje, blev trea i samma lopp på 1.15,2.

*

Barbara Hicks, en 16-årig australienska, har simmat 100 yards fritt på 1.09,4.

*

Joan Harrison, en 15-årig sydafrikanska, har satt nytt nationsrekord på 100 yards ryggsim med 1.09,8.

*

Eva Novak, den ungerska bröstsimmerskan, som f. n. är innehavare av världsrekorden på 200 yards och 200 meter, är ur spelet någon månad framöver till följd av en blindtarmsoperation.

Fords världsrekord på 100 yards slaget!

Två nya världsrekord såg dagens ljus i Colombus vid den årliga matchen mellan universiteten i Ohio och Iowa.

Den nya amerikanske sprintersimmaren Dick Cleveland vann tävlingen på 100 yards (91,4 m.) med 49,6 sep., d. v. s. 0,1 sek. bättre än landsmannen Alan Fords ännu gällande världsrekord.

På 100 yards ryggsim segrade Jack Taylor med tiden 56,5. Kiefers världsrekord från 1944 lyder på 56,8.

*

Även i Georgia har det noterats en del utomordentliga resultat. Marge Hulto har sålunda förbättrat amerikanska rekordet på 220 yards bröstsim med tiden 3.09. Det gamla rekordet lydde på 3.13,6. På 100 yards simmade den nya damstjärnan Sharon Geary på 1.08,6 och på 440 yards hade Carolyn Green 5.30,3.

Mladost Zagreb, den största jugoslaviska simklubben, kommer att arrangera stora internationella simtävlingar den 29 aug.—1 sept. Inbjudningar har tillställts simförbunden i England, Frankrike, Italien, Sverige och Tyskland.

Vanna Rocco har satt nytt sydamerikanskt damrekord på 100 meter ryggsim med tiden 1.18,6. Det gamla rekordet lydde på 1.19,7.

Cheong Kin Men, en 19-årig kinesisk simmare, har i Hong-Kong simmat 100 yards på 55,8, 200 yards på 2.2,8 och 400 yards på 5.16,2.

Finska simförbundet har engagerat den gamle tyske mästaren Erwin Simon som tränare för de finska olympiaaspiranterna.

Nya priser SIMMÄRKEN

Vid VU:s sammanträde den 15 februari 1951 fastställdes försäljningspriset på märken enligt följande:

Ungdomens simmärken,	
järn	1:—
brons	1:—
silver	1:50
Kandidatmärken	2:50
» tyg	1:25
Magistermärken,	
brosch, brons	3:—
» silver	4:—
» guld	5:—
» emalj	6:—
miniatyr, brons	3:—
» silver	4:80
» guld	6:—
» emalj	7:20
tyg	1:25
Påbyggnadsplaketten,	
brons	6:—
försilvrad	9:—
förgylld	12:—
Elitmärken, brosch	7:50
» miniatyr	9:—
Simhopparmärken, järn	1:—
» brons	2:75
» silver	4:—
Diplom, kandidat, inkl. textn.	1:25
» magister » »	1:50

Helmut Koppelstätter, känd som en av Europas bästa ryggsimmare, har satt nytt österrikiskt rekord på 400 m. frisim med 5.33,6.

Standardmedaljer,

brons	3:—
» miniatyr	2:—
silver	6:50
» miniatyr	3:—
Gravyr	0:06

Trycksaker.

Stadgar o. tävlingsbestäm.	1:50
Pärmar till d:o (klot)	2:—
» » » (skinn)	4:—
Särtr. av bestämmelserna	0:75
Poängtabell i simning — oförändrat	1:—
Poängtabell i hopp	0:75

Simmateriel.

Magisterbyxor	4:—
Kandidatbyxor	3:25
Polobyxor	3:75
Slips	2:—
Protokoll	0:80
Generalprotokoll	0:25
Affischer	0:10
Simsport inb.	8:—
Baddräkter	11:50
Polobollar	8:—
Polomössor onr.	1:75
» nr.	2:25

KUNGÖRELSE

Svenska Mästerskapet i vattenpolo

spelas 1951 enligt seriesystem i vilket alla till förbundet anslutna föreningar äga rätt deltaga med ett lag. Serieprogrammet utsändes till de föreningar, som deltogo i SM 1950.

Övriga föreningar som ha intresse av att deltaga kan rekvirera årets program med bestämmelser från förbundets kansli. Som framgår av programmet under punkt C (anmälningsbestämmelser) uppdelas serien i tre grupper.

Anmälningar skola vara förbundet tillhanda senast den 28 mars 1951.

Svenska simförbundet.

Förtydligande.

På förekommen anledning meddelas att hopp, utfört med kläderna på, ej kan godkännas som fullgjort magisterprov. Även om inga fordringar på »skönhet» uppställes för ett-betygs-hopp, måste provtagaren visa det mod som kräves för ett hopp utan kläder.

Fördelning av simmateriel

Ansökningar om erhållande av simmateriel (ej för elementär simundervisning) för år 1951 skall vara Svenska Simförbundet tillhanda senast den 15 mars. Ansökan skall ske på fastställt formulär, som kostnadsfritt tillhandahålles av kansliet.

Som regel har de föreningar, som tidigare icke erhållit materiel, företrädesrätt. På grund av vissa odisponerade medel från 1950 ställes emellertid ökad tilldelning i utsikt.

AB. Realtryck, Sthlm 1951

Simsport

Meddelanden från Svenska Simförbundet

APRIL NUMMER 3 - ÅRG. 6 1951



Neptuntrion Ulla-Britt Eklund, Maud Berglund och Anna-Stina Wahlberg som den 8 april satte nytt svenskt rekord på 3×100 meter medley i Forsgrenska badet.