Standardmedaljer,

brons	3:—
» miniatyr	2:—
silver	6:50
» miniatyr	3:—
Gravyr	0:06

Trycksaker.

Stadgar o. tävlingsbestäm.	1:50
Pärmar till d:o (klot)	2:—
» » » (skinn)	4:—
Särtr. av bestämmelserna	0:75
Poängtabell i simning — oförändrat	1:—
Poängtabell i hopp	0:75

Simmateriel.

Magisterbyxor	4:—
Kandidatbyxor	3:25
Polobyxor	3:75
Slips	2:—
Protokoll	0:80
Generalprotokoll	0:25
Affischer	0:10
Simsport inb.	8:—
Baddräkter	11:50
Polobollar	8:—
Polomössor onr.	1:75
» nr.	2:25

KUNGÖRELSE

Svenska Mästerskapet i vattenpolo

spelas 1951 enligt seriesystem i vilket alla till förbundet anslutna föreningar äga rätt deltaga med ett lag. Serieprogrammet utsändes till de föreningar, som deltogo i SM 1950.

Övriga föreningar som ha intresse av att deltaga kan rekvirera årets program med bestämmelser från förbundets kansli. Som framgår av programmet under punkt C (anmälningsbestämmelser) uppdelas serien i tre grupper.

Anmälningar skola vara förbundet tillhanda senast den 28 mars 1951.

Svenska simförbundet.

Förtydligande.

På förekommen anledning meddelas att hopp, utfört med kläderna på, ej kan godkännas som fullgjort magisterprov. Även om inga fordringar på »skönhet» uppställes för ett-betygs-hopp, måste provtagaren visa det mod som kräves för ett hopp utan kläder.

Fördelning av simmateriel

Ansökningar om erhållande av simmateriel (ej för elementär simundervisning) för år 1951 skall vara Svenska Simförbundet tillhanda senast den 15 mars. Ansökan skall ske på fastställt formulär, som kostnadsfritt tillhandahålles av kansliet.

Som regel har de föreningar, som tidigare icke erhållit materiel, företrädesrätt. På grund av vissa odisponerade medel från 1950 ställes emellertid ökad tilldelning i utsikt.

AB. Realtryck, Sthlm 1951

Simsport

Meddelanden från Svenska Simförbundet

APRIL NUMMER 3 - ÅRG. 6 1951



Neptuntrion Ulla-Britt Eklund, Maud Berglund och Anna-Stina Wahlberg som den 8 april satte nytt svenskt rekord på 3×100 meter medley i Forsgrenska badet.

Vi gratulerar!

Elsebeth Brante — numera gift Krantz — Simklubben Poseidons storstjärna för en del år sedan satte före påskhelgen åter ett rekord. Dock icke i simning utan på den akademiska vädjobanan.

Fru Brante-Krantz, som är född i september 1926, tog studenten i Lund våren 1943, alltså innan fyllda 17 år. Hon blev med. kand. år 1946, gifte sig 1948 med med. kand. Gunnar Krantz och avlade den 1 mars i år sin med. lic., således i en ålder av 24 1/2 år. D:r Brante-Krantz har dessutom sett familjen utökas till tre sedan giftermålet.

Även hennes make, Gunnar Krantz, som är född 1924, har avlagt med. lic. Detta skedde i december i fjol. Man kan alltså tala om en rekordung läkarfamilj och fråga är väl, om inte Elsebeth Brante-Krantz är detta århundrades yngsta med. lic. vid Lunds universitet.

*

Elsebeth är ett gott föredöme för alla simmarkamrater landet runt. För alla dem som bestrider att studier kan förenas med tävlingsidrott bör A-studenten Elsebeths bragd ha något att säga.

Efterlysning

Förbundets fana har kommit på avvägar och kansliet vädjar till dem som kan ge upplysningar om dess öde att ge sig tillkänna. Fanstången är tvådelad och försedd med silverplåtar.

Brevskolan

Simförbundets brevskola kommer som tidigare meddelats att återupplivas. Inbjudningar kommer att tillställas simklubbarna om någon månad och vi hoppas på start i juni.

Förbered årets märkesoffensiv!

Nu är det dags att förbereda årets simmärkesoffensiv. Simförbundet har under de senaste åren haft glädjen att notera ständigt stegrade siffror ifråga om antalet märkestagare. Vi hoppas, att den goda traditionen skall upprätthållas även detta år.

Simmärkena är ett av våra bästa propagandamedel och betyder dessutom mycket för vår ekonomi. Det bör därför vara en hederssak för föreningarna ute i landet att göra sitt bästa för ett gott resultat. Starta förberedelserna i god tid — helst redan nu! Leta fram lämpliga provarrangörer! Märkesbestämmelserna kan kostnadsfritt rekvireras från Simförbundets kansli.

SIMSPORT

MEDDELANDEN
FRÅN SVENSKA SIMFÖRBUNDET

Redaktionskommitté:
HENRY RUNSTRÖMER (huvudredaktör)
GÖSTA ÖLANDER (ansvarig utgivare)
LENNART BRUNNHAGE

Adress: SVEAVÄGEN 29. STOCKHOLM

Sekreterarens spalt

EN AV PUNKTERNA på styrelsens föredragningslista på sammanträdet den 1 april i Karlskoga var frågan om en extra pålaga till föreningarna som kompensation för de ökade kostnaderna för tryckning etc. av Simsport.

Styrelsen ansåg en uttaxering av kr. 2:— vara skälig och trodde på, att föreningarna skulle acceptera denna extra »skatt» som varande väl motiverad samt överkomlig.

För att förbilliga inbetalningen av avgiften har kansliet valt att ej använda sig av postförskottsmetoden utan sänder i stället ett girokort med detta nummer av Simsport. Jag hoppas att föreningskassörerna kommer att utnyttja sig av denna betalningsväg så att förbundet slipper återkomma med postförskott.

*

POLOKOMMITTÉN har på grund av ökade uppgifter — bl. a. är de kommande serierna krävande saker — beslutat utvidga sig från 3 till 5 ledamöter.

Nya i kommittén från den 1 april är Stig Lindahl och Arne Jutner, båda Stockholm. Tränaren Kálmán Henszelman adjungerades.

*

PÅ FÖRSLAG av Skåne kommer märkesförsäljningen i år delvis och försöksvis att rationaliseras.

Simdistrikten har nu rätt till s. k. egenförsäljning, d. v. s. om distrikten före den 1/6 i fast räkning rekvirerar ungdomens simmärken och magistermärket i brons för ett belopp av minst kr. 100:— och själva sköter distributionen till sina märkesrekvirerande föreningar etc. så utgår en extra rabatt av 10 % till resp. distriktsorganisation. Föreningarnas rabatt, 15 %, kvarstår oförändrad.

*

STYRELSEN HADE GÄRNA sett att landskampen mot Frankrike den 1—2 september i Paris — omfattande det olympiska programmet — kommit till stånd.

Tyvärr måste planerna tills vidare slås ur hågen, då resekostnaderna m. m. för en representativ svensk trupp går löst på närmare 20.000:— kronor och då vi ju inte har någon möjlighet att tillnärmelsevis ta in dessa pengar på ett franskt returbesök här 1953.

Projektet är förstås inte helt avskrivet än — men utsikterna till en nöjaktig ekonomisk lösning i sammanhanget förefaller mycket små.

Frankrike är som bekant Europas simnation nr 1 — en högst intressant motståndare givetvis.

*

I ÅR INSTÄLLES Kretsmästerskapen. Det har klarlagts, att intresset för dessa mästerskap sjunkit betydligt på senare år — inte minst beroende på att sommarsäsongen helt enkelt inte »räcker till» — och eftersom det inte kan anses förutseende, att överansträngа föreningarna och distrikten med impopulära arrangemang så beslöt styrelsen i Karlskoga att tills vidare slopa nämnda krets-tävlingar.

Påpassligt

Det har som bekant varit spårvagnsstrejk på ett par platser i vårt land. I rikets andra stad utnyttjades detta tillfälle påpassligt av S 02, som redan under arbetsnedläggelsens första dag lockat de strejkande spårvägarna till simträning i Renströmska badet. Som instruktör tjänstgjorde spårvägaren och S 02-aren Rune Carlsson.

I stället hoppas nu förbundet på att distrikten går in för sina egna distriktsmästerskap desto intensivare.

*

MOT TYSKLAND ställer vi upp i polo och lagkapp 4×200 m. i Hamburg den 2—3 juni och sedan har vi tyskarna hos oss den 15 juli med samma grenar på programmet. Troligtvis blir det Lidköping — som har 50-metersbassäng och stor polobana som får äran att agera värd.

Speciellt i polo kan man bespetsa sig på hårda duster. I fjol mötte vi tyskarna i landskamp i Berlin och den gången blev det svensk förlust med 3—6.

Nu hoppas vi förstås att vår statistik skall snyggas upp litet.

*

4×200 M. JA — om det går som förbundet tänkt sig så kommer den grenen att återfinnas på årets mästerskapsprogram.

På förslag av Simkommittén har styrelsen beslutat ingå till RF med ansökan om att få byta ut lagsim 4×100 mot internationellt viktiga 4×200 m., en mästerskapsgren som inom parentes länge stått på förbundets önskelista. I förslaget inrymmes också möjligheten för distrikten att söka dispens att om så önskas arrangera DM på 4×100 m.

Jag hoppas det skall bli möjligt att meddela RF:s beslut i Simsports maj-nummer.

*

I SAMBAND med uttagningen av det svenska laget i Nordiska Ungdomslandskampen i Hälsingborg 14—15 april tillställde Simförbundet berörda föreningar ett brev med följande innehåll:

»... Vi be Er godhetsfullt omedelbart undersöka om N. N. är i tillfälle deltaga och samtidigt önskar vi att Ni inhämtar föräldrars tillstånd och helst även ett dylikt från skolan, då vi icke på något vis önskar göra intrång på Edra medlemmars skolstudier.»

Trots dessa klara direktiv, som tydligt avspeglar Simförbundets mening att se till att de aktivas skolarbete inte störes av oklok tävlingsstart, har ett intermezzo inträffat. Det är givetvis av största vikt, att klubbledarna med omdöme bistår sina aktiva med råd, och vidare att — försåvitt något tvivelaktigt fall föreligger — klubben skriftligen meddelar Simförbundet sina synpunkter.

Skulle tiden inte medge något brev får naturligtvis telefonen användas, men det är då v i k t i g t att någon av styrelsens funktionärer kontaktas. Man k a n inte begära att kansliets personal alltid skall ha tid att sätta sig in i omdömesfrågor.

SIMSPORT GÅR ÅT — CUPERNA ÅTRÅDDA

Simsport prenumerationskampanj har redan givit gott resultat och simsportcuperna, vilka utdelas som »flitpris» har tydligen tillvunnit sig åsyftat popularitet. Stipulationerna för de fem cuperna i stigande storlek är som tidigare meddelats resp. 20, 35, 50, 75 och 100 nya prenumeranter. Tävlingen avslutas inte förrän den 1 november, varför det ännu ej är för sent att ge sig i kast med den intressanta uppgiften. Prenumerationslistor kan rekvireras från Simförbundets kansli.

Några av de framgångsrikaste prenumerationsvärvarna: Rune Öjdahl, Uppsala 27 nya prenumeranter, Harden Junefelt, Jönköping 26, Sture Englund, Kalmar 24, Ingvar Bergkvist, Hälsingborg 22, Valfrid Vahlström, Karlskoga 20. Ingen tänker slå sig till ro med en liten cup utan fortsätter att bygga för större belöningar.

LANDSORTSSIMMARNA FICK REVANSCH

9—3 för Stockholm

Årets simmarkamp mellan Stockholm och Landsorten var den 12:te i ordningen och landsortssimmarnas triumf den tredje under tävlingens 12-åriga historia. Statistiken har följande utseende:

1942 (Stockholm)	Stockholm	44—38
1943 (Stockholm)	»	46,5—36,5
1944 (Stockholm)	Landsorten	47—46
1944 (Stockholm)	»	53,5—39,5
1945 (Stockholm)	Stockholm	63—51
1945 (Uppsala)	»	62—53
1946 (Stockholm)	»	61—54
1947 (Stockholm)	»	64—51
1948 (Borås)	»	60—54
1949 (Jönköping)	»	64—51
1950 (Hälsingborg)	»	85—71
1951 (Karlskoga)	Landsorten	80—76

Neptunus flickor 4.47 på 4x11 m.

Rekord i Karlskoga

Då Svenska simförbundet 1942 instiftade den nu traditionella simmarkampen mellan Stockholm och Landsorten, hade denna tävling formen av ett kristidssurrogat. Evenemanget slog emellertid väl ut och har under årens lopp vuxit sig allt starkare och årets duell, den 12:e i ordningen, som ägde rum i Karlskoga den 31 mars—1 april, blev inte bara en av de rekordstarkaste utan också den mest spännande av de hittills arrangerade.

Stockholm tog mot alla tips ledningen efter första dagen med siffrorna 44—38, men Landsorten åt andra dagen in försprånget och segrade till sist med 80—76.

Ett svenskt rekord såg dagens ljus. Det var Neptuns damkvartett Anna-Stina Wahlberg—Ingegärd Lindfeldt—Ulla-Britt Eklund—Maud Berglund som inte oväntat sänkte Karlskogas två år gamla notering på 4×100 meter från 4.54,2 till internationelt goda 4.47,0. Och i den lagkappen föddes en ny storsimmerska, 16-åriga Maud Berglund, som på slutsträckan hämtade in en dryg meter på svenska mästarinnan Marianne Lundquist och sedan inte aktade för rov att slå karlskogaflickan i en rafflande spurt. Mauds sträcktid avlästes till 1.08,4, vilket innebär en personlig rekordförbättring med jämnt 4 sek. Vad månde bliva...?

Om den spännande simkampen och de utmärkta individuella prestationerna må prislistorna tala sitt tydliga språk.

Några presskommentarer får avsluta denna summariska artikel.

»Yerka» i AT:

Liksom en hel del andra evenemang har det även varit på tal att stryka simmatchen Stockholm—Landsorten från programmet. Men genom lördagen—söndagens fight i Karlskoga vågar vi påstå att det blev en pånyttfödelse.

»Perro» i AB:

Martin Lundén kunde i sista stund inte komma ifrån men reserven som kastades in blev rena förstärkningen — vilket kanske inte var så underligt, eftersom han hette

Göran Larsson. Hans badning på 100 rygg var verkligt imponerande. I lagkappen gick han på 2.11,2 — bra reserv! — Och frågan är om man någonsin sett »strömmingen på Kornhamstorg» så trött. Där gav han allt.

»Gbe» i Sydsv. Dagbl.:

Maud Berglund, den långa neptunflickan med de blyga gesterna, kastade sig handlöst in i den yppersta eliten och har redan i denna förhandsvisning av vad som komma skall i sommar, kvalificerat sig till en av de mest framskjutna positionerna i svensk damsimning 1951.

»Vall» i Sv. D.:

15-åriga Margareta Westeson höll för den hårda press, favoritskapet åstadkom och slog sina betydligt mera rutinerade och äldre konkurrenter klart i ryggsimsloppet. Hennes 1.20,2 är fina nog, en delvis misslyckad start och en något för hård utgångsfart räddade hennes eget svenska rekord den här gången.

Resultat:

4×100 m. frisim, damer: 1) Stockholm (Anna-Stina Wahlberg 1.13,1, Ingegärd Lindfeldt 1.12,5, Ulla-Britt Eklund 1.13,0, Maud Berglund 1.08,4, samtliga Neptun) 4.47,0, nytt svenskt rekord för klubblag; 2) Landsorten (Ingegärd Fredin 1.09,9, Anita Andersson 1.16,0, Elisabeth Borglin 1.10,9, Marianne Lundquist 1.10,7) 4.47,8.

100 m. frisim, herrar: 1) Harald Englund 1.00,8; 2) Håkan Westeson 1.01,0; 3) Tore Synnerholm 1.01,3; 4) Per Bergman 1.01,3.

200 m. bröstsim, herrar: 1) Bo Larsson 2.47,3; 2) Bo Eriksson 2.48,8; 3) John Rothman 2.49,3; 4) Calle Jansson 2.50,8.

Höga hopp, damer: 1) Käthe Schierwagen 37,50; 2) Britta Strandberg 36,17; 3) Anna-Stina Wahlberg 36,05; 4) Gun Wallman 32,71.

100 m. fjärilsim, damer: 1) Ulla-Britt Eklund 1.25,6; 2) Anne Larsson 1.29,8; 4) Gunnel Ekström 1.31,8; 4) Kerstin Sundås 1.35,8.

100 m. ryggsim, herrar: 1) Göran Larsson 1.07,3; 2) Pelle Cardell 1.11,6 (nytt distriktsrekord för Göteborg); 3) Nils Lundgren 1.12,5; 4) Sune Svärd 1.14,3.

400 m. frisim, damer: 1) Elisabeth Borglin 5.32,3; 2) Lise-Lotte Jonasson 5.53,1; 3) Ingegärd Lindfeldt 6.02,3; 4) Berit Eriksson 6.03,7.

4×200 m. frisim, herrar: 1) Stockholm (Björn Brannelius 2.23,6, Tore Synnerholm 2.17,8; Harald Englund 2.18,6, Göran Larsson 2.11,2) 9.11,2; 2) Landsorten (Olle Johansson 2.21,6, Per Bergman 2.18,7, Per-Olof Östrand 2.15,2; Håkan Westeson 2.16,8) 9.12,3.

100 m. ryggsim, damer: 1) Margareta Westeson 1.20,2; 2) Ingegärd Fredin 1.21,0; 3) Anna-Stina Wahlberg 1.22,5; 4) Anne Larsson 1.22,6.

400 m. frisim, herrar: 1) Per-Olof Östrand 4.58,0; 2) Olle Johansson 5.09,2; 3) Kristian König 5.12,5; 4) Björn Brannelius 5.15,2.

Svikthopp, herrar: 1) Gunnar Johansson 84,75; 2) Frank Landkvist 79,20; 3) Toivo Öhman 77,00; 4) Börje Nilsson 72,06.

200 m. bröstsim, damer: 1) Beth Jonsson 3.08,9; 2) Gunnel Ekström 3.12,0; 3) Ruth Wester 3.14,5; 4) Marianne Johansson 3.18,0.

100 m. fjärilsim, herrar: 1) Bengt Uhlin 1.12,4; 2) Bo Larsson 1.13,2; 3) Bengt Rask 1.13,5; 4) Per Bergman 1.14,3.

100 m. frisim, damer: 1) Marianne Lundquist 1.10,0; 2) Maud Berglund 1.10,8; 3) Ingegärd Fredin 1.11,4; 4) Ulla-Britt Eklund 1.13,6.

4×100 m. medley, herrar: 1) Stockholm (Göran Larsson 1.09,2 (ryggsim), Bengt Rask 1.13,6 (fjärilsim), Bo Eriksson 1.16,6 (bröstsim), Harald Englund 1.00,5 (frisim) 4.39,4; 2) Landsorten (Pelle Cardell 1.11,8, Per Bergman 1.13,3, Calle Jansson 1.17,7, Håkan Westeson 1.01,0) 4.44,0.

15-ÅRIG SKÅNSK REKORDFLICKA

Margareta Westeson 1.19 på 100 m. rygg.

21 rekord under 28 år.

Poseidons löftesrika simmerska Margareta Westeson satte vid nationella tävlingar i Lunds simhall söndagen den 18 mars nytt svenskt rekord på 100 meter ryggsim med tiden 1.19,0. Det gamla rekordet lydde på 1.19,2 och hölls sedan 1949 av Ingegärd Fredin.

*

15-åriga Margareta, som tränas av lundasimmarnas allt-i-allo, badmästaren Erik Mallander, gjorde sin första tävling så sent som 1947. »Snuttan» — smeknamnet i kamratkretsen — slog emellertid igenom i elitkonkurrens först vid SM i Stora Tuna i fjol sommar genom en tredjeplacering efter Ingegärd Fredin och Marianne Lundquist. Den unga skånskan kan, om hon fortsätter som hon börjat, bli den första svenska ryggsimmerskan av internationell toppklass.

*

Ryggsimmet har som det med all tydlighet framgår av listan över 100-metersrekordets utveckling varit en gren som våra simmarflickor idkat så där litet vid sidan om. Som regel är det frisimmerskorna som så att säga haft ryggcrawlet till skänks, men t. o. m. vår stora bröstsimmerska Kerstin Isberg — i början av 30-talet världsrekordinnehavare på 200 yards — förekommer i förteckningen, vilken upptar namnen på flertalet av svensk damsimnings dominerande namn i modern tid. Margareta Westesons rekord är det 21:a under de 28 år man noterat svenska rekord på 100-metersträckan.



Margaretha Westeson och hennes lärare, badmästare Erik Mallander.

Rekordlistan:

1923	Carin Nilsson, SKK	1.45,9
1924	Gulli Everlund, Malmö SS	1.41,1
1926	E. Nordström, IFK Sthlm	1.39,7
1927	E. Nordström, IFK Sthlm	1.39,1
1927	Astrid Carlsson, Nässjö SLS	1.38,2
1928	Carin Nilsson, SKK	1.32,3

SIMSPORTS FRÅGESPALT

1) Tillämpas målkvot eller målskillnad vid seriespel i vattenpolo?

2) Hur många individuella starter är tillåtna för en och samma simmare i matchen Stockholm—Landsorten?

3) Har USA och Japan mötts i någon simlandskamp efter sista världskriget? Och England—Tyskland?

4) Vilket är det äldsta officiella nu gällande svenska simrekordet?

5) Kan Simsport uppge australiensaren John Marshalls samtliga personliga rekord i frisim?

6) Är det tillåtet att i en nationell tävling å bröstsimdistans använda sig av fjärilsim, då ortodoxt bröstsim icke är angivet?

Svar å sid. 68.

1929	Astrid Carlsson, Nässjö SLS ..	1.31,9
1932	Kerstin Isberg, IFK Sthlm	1.30,7
1935	Maud Rosengren, IFK Sthlm ..	1.28,7
1935	Margot Lundberg, Jönköp. SLS	1.28,2
1936	Jane Malmros, Örebro SS	1.27,8
1937	Hjalmi Bornström, Västerås SS	1.27,2
1940	Elisabeth Boman, Linköp. SLS	1.25,6
1940	Elisabeth Boman, Linköp. SLS	1.24,2
1942	Ingrid Tafvelin, Eskilstuna SS	1.23,8
1943	Kerstin Åkerberg, IFK Sthlm ..	1.23,1
1944	Kerstin Åkerberg, IFK Sthlm ..	1.21,1
1946	Ann-May Asp, Trelleborgs SS..	1.21,0
1947	Kerstin Åkerberg, IFK Sthlm ..	1.19,6
1949	Ingegärd Fredin, IFK Sthlm ..	1.19,2
1951	Margareta Westesson, Poseidon	1.19,0

Polokommittén

Polokommittén, som tidigare bestått av Sam Zuckerman, Stockholm, Sven Ferm, Norrköping och Knut Gadd, Borås, har utökats med Arne Jutner och Sven Lindahl, Stockholm samt rikstränaren Kálmán Henszelman som adjungerad ledamot.

Rättelse

I föregående nummers presentation av Bodens nya simhall uppgav vi tyvärr av misstag felaktig bredd på bassängen. Det skall vara 10 och ej 8 meter, vilket onekligen gör någon skillnad. Den uppgivna längden 25 meter var dock korrekt.

Avlysning

Simförbundets styrelse beslutade vid sitt senaste sammanträde avlysa kretsmästerskapstävlingarna, vilka inte längre anses ha samma betydelse som tidigare och vilka f. ö. svårligen skulle ha kunnat placeras i sommarens komprimerade tävlingsprogram.

Vatten i ögat.

Smörgåsen och synålen hade kommit överens om att simma ikapp. Smörgåsen ledde, men synålen kämpade och var snart ifatt. Helt plötsligt stannade emellertid synålen upp och började trampa vatten.

— Varför stannar du, ropade smörgåsen.

— Jag är tvungen, skrek synålen. Jag har fått vatten i ögat!

Kálmán Henszelman:

Vad fordras av en idrottsledare?

Tävlingsidrottens högre syften kan sammanfattas i följande: Att fostra en till kropp och själ sund ungdom som verkar i en idealistiskt humanistisk anda för förståelse mellan individen och folken och för en högre livsåskådning.

Därmed kommer vi till frågan, hur den skall vara beskaffad, som åtar sig att till kropp och själ vägleda ungdomen. Under mina 25 år som idrottsman har jag haft rikliga tillfällen att lära känna många ledare och tränare från alla delar av världen och iaktta deras verksamhet. De representerade de mest vitt skilda människotyper, men jag måste säga att de mest framstående och framgångsrika ledarna och tränarna grundade sin gärning på idealitet. Det räcker alltså inte med att bygga upp sin verksamhet på enbart torr logik och renodlat tekniska synpunkter. Man får aldrig glömma att människan inte är en maskin som man bara behöver dra upp för att få den att fungera efter behag. Ledarens och tränarens första uppgift är att skapa typen för den ideellt tänkande idrottsmannen. Kort sagt andlig ledning.

Bluff lönar sig ej.

Det första villkoret för att nå detta mål är förstås att man själv är en individ som är idealistiskt inställd och älskar idrotten för dess egen skull. Framförallt bör man genom sitt personliga uppträdande tjäna som exempel, alltid handla öppet och rakt på sak och visa sig rättvis och objektiv i alla situationer. Dessa är de viktigaste ledaregenskaperna och förutsättningarna för att vinna förtroendet. **I idrotten går det inte att bluffa.** Den som inte står på ovan antydda grundlag utan endast betraktar idrotten som språngbräda för främjandet av sina egna syften och försöker att utnyttja de tävlande för sina egna intressen, kan kanske tidvis lägga beslag på vissa ledarposter, men blir aldrig någon verklig vän och ledare för ungdomen, som genomskådar sådana typer och förr eller senare avvisar dem.

Att vinna förtroende.

Den första uppgiften är alltså att vinna ungdomens förtroende. Har man nått det målet är själva den tekniska ledningen en smal sak. Jag kan inte nog betona vikten av den andliga ledningen och ber mina läsare att i tankarna ofta syssla med detta problem. Man får låta hithörande erfarenheter från tävlingslivet passera revy och diskutera dem med varandra. Det är även lämpligt att tänka över situationen i detta avseende inom den egna föreningen och undersöka om upprik-

tigt förtroende råder mellan ledare och tävlande.

Det första steget härvidlag för ledaren eller tränaren är att öva saklig och riktig s j ä l v k r i t i k. Detta naturligtvis inte enligt de program och terrormetoder som i våra dagar tyvärr härskar i en rad länder österut, utan endast och allena enligt de kristna normer som är ledande i världen. Men självkritiken får inte utövas med relativ och subjektiv utgångspunkt, då den i så fall allt oftare kommer att stöta sig med majoritetens uppfattning och blir resultatslös i praktiken.

Korrekt uppförande.

För att i korthet sammanfatta ovanstående kan man alltså säga att ledaren bäst kan få kontakt med de tävlande och vinna deras förtroende genom att ständigt iaktta ett korrekt och ideellt betonat uppförande.

Så långt den andliga sidan av saken, som naturligtvis för ett gott arbetsresultat bör kompletteras av perfekt teknisk erfarenhet och sakkunskap. Det är med dessa den tekniska ledarens, alltså tränarens egentliga uppgift börjar. För att undvika missförstånd vill jag framhålla att ovanstående gäller såväl ledare i allmänhet som tränare, medan jag i fortsättningen framförallt och uttryckligen kommer att vända mig till fackmännen. Hurudan skall alltså fackmannen vara? Vilka är förutsättningarna för att bli en god fackman?

(Forts. i nästa nummer)

FEM DISTRIKTSREKORD I ÖSTERSUNDSTÄVLING

Den första simmarkampen mellan Jämtland och Västerbotten, som utkämpades i Östersunds simhall den 15 april, bjöd på en rad utomordentliga resultat och bl. a. fem nya distriktsrekord.

Västerbotten segrade med 67—59. De bästa resultaten:

100 m. fritt, herrar: 1) R. Olander, V. 1.02,0 (nytt distr.-rek.); 2) Olle Pihl, J-H. 1.02,0 (nytt distr.-rek.); 3) H. Trygg, d:o 1.05,9; 4) Bo Zachrisson, V. 1.06,2.

200 m. bröst, damer: 1) Annika Wetterfors, V. 3.27,1.

100 m. fritt, juniorer: 1) L. Edstedt, V. 1.03,4.

50 m. fjäril, herrar: 1) Å. Stark, J-H. 34,3.

100 m. fritt, damer: 1) Inger Pihl, J-H 1.18,3; 2) Margareta Nystedt, V. 1.19,8; 3) Stina Bergengren, d:o 1.20,1.

100 m. rygg, herrar: 1) R. Olander, V. 1.14,8 (nytt distr.-rek.); 2) P. Hudberg, J-H. 1.15,0 (nytt distr.-rek.).

200 m. bröst, herrar: 1) Per Månsson, J-H. 3.01,4.

100 m. rygg, damer: 1) Margaretha Nystedt, V. 1.32,0 (nytt distr.-rek.).

400 m. fritt, herrar: 1) Bo Zachrisson, V. 5.16,4 (nytt distr.-rek); 2) O. Pihl, J-H. 5.22,8.

Umeå simsällskap har haft sitt årsmöte och till ordförande omvalt Harry Nordin. Till kassör nyvaldes Nisse Eriksson-Årre efter Bror Johansson, som undanbett sig omval. »USS kan således stoltsera med två av sina främsta simmare genom tiderna i ledningen. Oftast är det ju så, att stjärnorna lämnar klubben, sedan deras aktiva tid är ute», kommenterar Västerbottens-Kuriren.

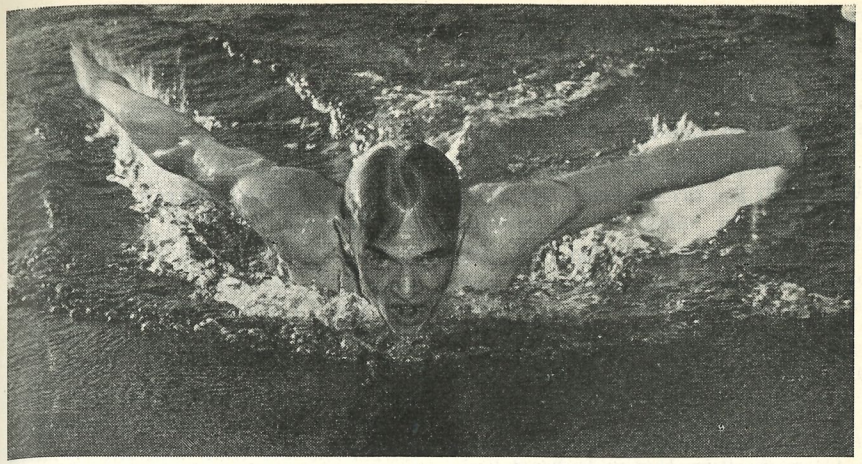

Bengt Rask i effektivt fjärilsim.

RASK – REVANSCH – REKORD

Det bittra nederlaget i Karlskoga gav inte vår fjärilsimmästare någon ro. Visserligen är Rask specialist på 200-metersstäckan, men det grämde EM-trean att bara vara trea i Sverige och tvåa i SKK på halva distansen, men man har inte svårt att förstå att han brann av revanschlust, då han den 8 april i samband med Dagens Nyheters och Hellas 20-mannasimning fick tillfälle till ett nytt nappatag med den allt farligare klubbkamraten Bengt Uhlin.

Rask fick sin eftertraktade revansch och därtill ett nytt svenskt rekord på 100 yards som extrabelöning. Med emaljen på en framtand besegrades Uhlin och den nya rekordtiden blev 1.04,2. Den gamla noteringen var 1.04,9 och hölls sedan 1947 av Per-Olof Olsson.

Ytterligare ett svenskt rekord såg dagens ljus denna kväll. Det var Neptuns flickor som svarade för sin andra rekordpressning inom loppet av åtta dagar. Nu var det Poseidons fjolårsrekord på 3×100 meter medley, som förbättrades från 4.03,4 till 3.59,2. Anna-Stina Wahlberg simmade ryggsimssträckan på 1.22,2, Ulla-Britt Eklund fjärilsimmade på 1.26,5 och Ingegärd Lindfeldt avslutade i frisim med 1.10,5.

Per-Olof Olsson blev visserligen ett rekord fattigare denna kväll, men hade säkert lätt att smälta detta, eftersom han blev mannen som avgjorde 20-mannasimmet till Hellas favör genom knockoutsimning på 17:e sträckan och som han vidare hade glädjen konstatera att hans ansträngningar att få fram 200-meterssimmare börjar nu ge resultat. Göran Larsson slog Per-Olof

Östrand i det starkaste 200-metersslopp som ägt rum i vårt land. Göran hade segrartiden 2.12,0 och sjätte man, neptunaren och europamästaren Martin Lundén hade 2.19,4.

Om tävlingarna skrev »R:et» i sin DN-rond:

Resultat:

20-mannasimningen: 1) Hellas 9.19,7; 2) Neptun 9.21,7; 3) SKK 9.22,5; 4) östersundskombinationen 9.59,4.

300 m medley damer: 1) Neptun, lag I 3.59,2 (nytt svenskt rekord); 2) Neptun, lag II 4.13,3; 3) SKK, lag I 4.21,8; 4) SKK, lag 2 4.22,7.

100 yards fjärilsim, herrar: 1) Bengt Rask, SKK 1.04,2 (nytt svenskt rekord).

100 m. fjärilsim herrar: 1) Bengt Rask, SKK 1.11,0; 2) Bengt Uhlin, SKK 1.11,5; 3) Bo Eriksson, Hellas 1.15,0; 4) Rune Johansson, SKK 1.19,0.

200 m. frisim, herrar: 1) Göran Larsson, SKK 2.12,0; 2) Per-Olof Östrand, Hofors 2.14,2; 3) Tore Synnerholm, Neptun 2.16,7; 4) Karl-Erik Mogren, SKK 2.18,7; 5) Olle Johansson, Hellas 2.18,6; 6) Martin Lundén, Neptun 2.19,4.

50 m. fritt, flickor, födda 1937 eller senare: 1) Florence Johansson, Neptun 34,2; 2) Kerstin Åkerlinud, Neptun 35,0; 3) Inga-Britt Hedström, Neptun 36,0.

50 m. frisim, pojkar, födda 1936 eller senare: 1) Jan Engvall, Hellas 31,2; 2) Björn Pettersson, Neptun 31,3; 3) Rolf Eklöf, östersund 31,3.

P. S. Två nya rekord.

Under pressläggningen av detta nummer har våra elitsimmare passat på att förbättra ytterligare två svenska rekord, det sjätte och sjunde i ordningen denna fantastiska vår.

Båda rekorden gäller 200 meter bröstsim — eller fjärilsim om man vill vara exakt — och sattes samma kväll, lördagen den 21 april, men på olika platser. I Borås förbättrade Bengt Rask sitt eget rekord från 2.38,8 till 2.38,6 och i Stockholm slog Ulla-Britt Eklund såväl klubbkamraten Ruth Wester som hennes knappt veckogamla rekord med tiden 3.02,8. Ruth, som spurtbesegrades, hade 3.03,2 och gick sålunda även hon under det gamla rekordet, som lydde på 3.03,7.

HOLLÄNDARNA VANN TVÅ SKÅNETÄVLINGAR

En holländsk stjärntrio, bestående av frisimmerskan Hannie Termeulen, bröstsimmerskan Lies Bonnier och ryggsimmaren Kies Kievit, svarade för årets första internationella simevenemang i vårt land vid tävlingar i Hälsingborg och Lund i början på mars.

Det blev idel segrar för de vältränade gästerna. Bäst skötte sig bröstsimmerskan Bonnier, som nådde storinternationella 200-meterstider, trots att hon saknade verklig konkurrens. I Hälsingborg hade hon 2.59,0, vilken tid hon förbättrade till 2.56,7 i Lunds lättsimmade bassäng.

Hannie Termeulen, som förra sommaren deltog i det EM-segrande holländska landslaget, besegrade i Hälsingborg Marianne Lundquist — tiderna resp. 1.09,6 och 1.11,8 — och i Lund Elisabeth Ahlgren-Borglin — tiderna resp. 1.09,6 och 1.13,5.

Kies Kievit hade den löftesrike trelleborgaren Nils Lundgren som huvudkonkurrent i båda tävlingarna. I Hälsingborg blev tiderna resp. 1.09,0 och 1.13,0 och i Lund 1.08,8 och 1.14,0.

Nu kommer Norge med stjärnämnen

Per Olsen är namnet på en 17-årig norsk gutt, som man hoppas mycket av i vårt västra broderland. Vid påsktävlingarna i Torggatabadet i Oslo imponerade han stort på expertisen genom att vinna 100-metersloppet på 1.01,7 och 400-metersloppet på 5.07,7.

Ur Sportmanden saxar vi:

»Det beste svømmestevne siden før krigen» er blitt noe av en gjengs betegnelse for begivenhetene i denne for stadig fremgang. Helgens uttagningsstevne i anledning den 3. nordiske ungdomslandskampen om 14 dager ga resultater som for enkelte øvelsers vedkommende berettiger oss til å ta ennå hardere i.

Vi tenker på herrenes frisvømning hvor vi nå har en styrke i bredden som aldri før i norsk svømnings historie, og det er nok bare et tidsspørsmål når vi får den toppen som kommer till å stryke det store førkrigsnavn: Olaf Tandberg av de gjeldende rekordlister på 100 og 400 meter.

At Oslo Idrettslags Per Olsen har sjansen til å gjøre spranget ned under de »klassiske» 60 sekunder på 100 og 5 minutter jevnt på 400 ga han bevis på i går. På begge distanser var han i særklasse og levnet ikke konkurrentene noen sjanse. Det er fremgang å spore hos Per Olsen for hvert stevne. Han har faktisk alt som betinges hos en svømmer av klasse: smidigheten, kondisjonen, evnen til å kunne forsere til sin fordel i de jevne konkurranser og sist men ikke minst en solid fysikk og 17 års alder. Litt mer arbeid med detaljene i samarbeid med den gode instruktør og vi får resultater som »sitter»!

13:e rekordet i damlagkapp

Då Neptuns damkvartett den 21 mars satte svenskt rekord i lagkappsimning 4×100 meter, innebar detta den 13:e rekordförbättringen på 17 år. Statistiken har följande utseende:

1934: Malmö SS (M. Andersson, K. Wiebe, S. Bauer, I. Stenmarck) 5.23,6
1935: SKK (A. Gyllenstierna, S. Isaksson, K. Eriksson, L. Thiel) .. 5.23,5
1935: SKK (K. af Geijerstam, K. Eriksson, S. Isaksson, L. Thiel) 5.18,8
1936: SKK (K. Eriksson, S. Isaksson, S. Bauer, L. Thiel) 5.15,5
1936: SKK (S. Bauer, K. Eriksson, K. af Geijerstam, L. Thiel) 5.13,5
1938: SKK (A. M. Herrlin, H. Bohlin, M. Hallerdt, L. Beckman) 5.13,4
1938: SKK (A. M. Herrlin, H. Bohlin, M. Hallerdt, L. Backman) 5.12,4
1939: SKK (A. M. Herrlin, B. Bohlin, M. Hallerdt, L. Backman) 5.08,1
1939: SKK (A. M. Herrlin, B. Bohlin, M. Hallerdt, L. Backman) 5.04,0
1941: IFK Stockholm (K. Åkerberg, K. Nilsson, M. Andersson, G. Jutner) 4.59,8
1942: IFK Stockholm (M. Andersson, K. Nilsson, K. Åkerberg, G. Jutner 4.54,6
1949: Karlskoga SS (G. Wallström, K. Gibson, K. Johansson, M. Lundquist) 4.54,2
1951: Neptun (A. S. Wahlberg, I. Lindfeldt, U. B. Eklund, M. Berglund) 4.47,0

*

Bengt Rasks rekord på 100 yards fjärilsim är det tredje sedan sträckan blev officiell rekorddistans år 1947:

1947: John Rothman, SKK 1.07,5
1947: Per-Olof Olsson, Hellas 1.04,9
1951: Bengt Rask, SKK 1.04,2

Australien bäst i USA-mästerskap

USA:s inomhusmästerskap ägde i år rum i början av april i världens mest snabbsimmade bassäng, New Havens 25-metersbalja. Resultaten blev också som väntat av högsta världsklass, oaktat endast ett officiellt nytt världsrekord såg dagens ljus — det var New Haven SC som avverkade 4×100 yards på 3.23,0. I laget simmare B. Farnsworth på 51,5, D. Thomann på 50,8, D. Sheff på 50,3 samt R. Reid på 50,4. New Haven höll även det gamla rekordet, som lydde på 3.23,8.

Men hur underligt det än må låta, så var det Australien, som denna gång dominerade USA-mästerskapen. Då Ford Konno från Hawaii uteblev, stod givetvis John Marshall i särklass på medeldistanserna. På 1.500 meter simmade den eminente australiensaren med tiden 18.10,8 drygt åtta sekunder under japanen Furuhashis världsrekord, men noteringen kan givetvis ej godkännas, eftersom tävlingen ägde rum i en 25-yardsbassäng.

För den största sensationen svarade emellertid Marshalls landsman Jerry Davies, vilken i bröstsim betvingade världsrekordhållaren Bob Brawner. Ingen hade på allvar räknat med den 18-årige Michiganstudenten, vilken inte ens lyckats kvalificera sig till finalen vid de akademiska mästerskapen i Austin en vecka tidigare. Men nu var han en helt annan man, simmade 220-yardssträckan i bländande fjärilstil på världstiden 2.34,7 och gav inte Brawner någon chans i spurten.

De bästa resultaten: 100 yards frisim: Dick Cleveland 50,0, Clarke Scholes 50,1, Bob Nugent 50,7, Gora 51,6, Brown 51,7. 220 yards frisim: John Marshall 2.06,7. 440 yards frisim: John Marshall 4.32,0, Wayne Moore 4.36,2, Jimmy McLane 4.39,3, Bert McLachlan 4.44,5, Carrick Agnew (Australien) 4.46,6. 100 yards ryggsim: J. Taylor 58,5, 150 yards ryggsim: J. Taylor 1.32,5, Allan Stack 1.32,6, Dick Thomann 1.32,8, Dick Thomas 1.34,0. 100 yards bröstsim: Charles Moss 59,3. 220 yards bröstsim: Jerry Davies 2.34,7, Bob Brawner 2.35,6. 300 yards medley: Dick Thomas 3.24,2. Höga hopp: S. Browning 143 p., B. Olotworthy 139.

EN »DRÖMRESA»

Lund är just nu simaktuellt inte bara i namnet Poseidon. Lugi, vars simsektion för en nog så livaktig tillvaro inom den akademiska idrottsvärlden, förbereder för närvarande en som det populärt nämnes »drömresa».

Den 28 maj startar en cirka 20 man stark trupp en bussresa, som innan den är avverkad, kommer att ha omfattat besök i Tyskland, Schweiz, Österrike, Spanien, Rivieran, troligen den franska, blir förmodligen också utsatt för strandhugg och allt som allt kommer lundasimmarna att vara på resande fot i fem veckor. Det är Nils Berglund, ordförande i både Poseidon och Lugis simsektion, som har förberedelsearbetet om hand och de flesta detaljerna kring turnén tycks nu vara lösta.

Japanen Okamoto blir Brasiliens trumfkort i Helsingforsspelen

En rad utomordentliga resultat noterades vid de första panamerikanska mästerskapstävlingarna i simning, vilka ägde rum i Buenos Aires i månadsskiftet februari—mars.

Den representativa amerikanska truppen stötte på oväntat hårt motstånd av de sydamerikanska simmarna, som gjort häpnadsväckande framsteg under de två senaste åren.

Argentinska!

I damgrenarna var det först och främst den argentinska frisimmerskan Ana Maria Schultz som drog uppmärksamheten till sig genom sina strålande lopp. Hon toppade 1950 års världs-bästa-lista på 400 meter med 5.14,6 och besegrade nu den bästa amerikanskan Carol Green lekande lätt med tiden 5.26,7. Danskan Greta Andersen och holländskan Irma Schumacher får en svår konkurrent i den sköna argentinska stilsimmerskan vid nästa års helsingforsspel. Den saken behöver man inte tvivla på.

Mexikan!!

Mexikanaren Joaquín Capilla Pérez, bronsmedaljör i varierande hopp i London 1948, blir tydligen en hård nöt att knäcka för amerikanare och tyskar nästa år. Sammy Lee, som tog silver i London, kom nu till korta i höga hopp. Men inte nog med det — Capilla tog även amerikanske mästaren Miller Andersons skalp i svikthopp.

Brasilianare!!!

Tävlingarnas största sensation var emellertid den japanskfödde brasilianaren Tetsuo Okamotos strålande triumfer på 400 och 1500 meter fritt. Tydligt är att Furuhashi, Marshall och MacLane fått en ny värdig konkurrent om det olympiska guldet i Helsingfors.

På 1500 meter fick den 20-årige brasilianaren — som är född i den japankoloniserade lilla staden Mariha — kämpa hårt med mexikanaren Olguin, som gav sig först i spurten. Duon startade med 1.08,4 på 100 och 2.15 på 200 meter. Vid 400 noterades 4.52 och vid 800 meter 10.14,3.

Okamoto gjorde 1946 sin första tävlingssimning och noterade då 1.16 på 100 m. frisim. Men sedan höll han upp med idrotten i två år. 1948 noterade han 1.05,5 och blev fyra i de brasilianska mästerskapen. 1949 simmade han 100 m. fjärilsim på 1.14 och 100 m. ryggsim på 1.17 och funderade skarp på att slå frisimmet ur hågen. Men som tur var kom han under fjolåret på andra tankar. Sitt genombrott fick han, då det japanska simlandslaget med Furuhashi, Hashizume och andra storhejare gästade Brasilien. Oka-

moto blev inte alls den sparv i tranedansen man trott utan fick sitt internationella genombrott med en rad förnämliga rekordnoteringar: 1.01,3 på 100, 2.17,1 på 200, 4.51,9 på 400 och 10.37,1 på 800 meter.

Herrar.

100 m. frisim: 1) Richard Cleveland, USA 58,8; 2) Ronald Gora, USA 59,5; 3) Nicasio Silveiro Ferrer, Cuba 1.00,1.

400 m. frisim: 1) Tetsuo Okamoto, Brasilien 4.52,4; 2) W. Heusner, USA 4.54,3; 3) T. Gutiérrez Olguin, Mexiko 4.57,2.

1500 m. frisim: 1) T. Okamoto, Brasilien 19.23,3; 2) T. G. Olguin, Mexiko 19.24,5; 3) E. Fierro Manly, Mexiko 19.57,4.

100 m. ryggsim: 1) Allen Stack, USA 1.08,2; 2) P. Galvao, Argentina 1.08,3; 3) B. Jones, USA 1.09,8.

200 m. bröstsim: 1) Héctor Domínguez Nimo, Argentina 2.43,8; 2) W. Otto Jordan, Brasilien 2.47,5; 3) Bowen Staford, USA 2.47,5.

Svikthopp: 1) Joaquín Capilla Pérez, Mexiko 201,716 p.; 2) Miller Anderson, USA 199,066; 3) Samuel Lee, USA 191,916.

Höga hopp: 1) J. C. Pérez, Mexiko 159,566 p.; 2) S. Lee, USA 153,533; 3) M. Anderson, USA 136,566.

4×200 meter: 1) USA (R. Gora, B. Jones, R. Cleveland, W. Heusner) 9.06,0; 2) Brasilien (R. Tapanema, A. Boghossian, J. Goncalves, T. Okamoto) 9.13,0; 3) Argentina (J. Vogt, C. Guardo, J. Galvao, C. Bonacich) 9.19,5.

Medley 3×100 m.: 1) USA 3.19,9; 2) Argentina 3.20,7; 3) Cuba 3.25,4.

Vattenpolo: 1) Argentina, 2) Brasilien, 3) USA, 4) Mexiko, 5) Chile.

Damer.

100 m. frisim: 1) Sharon Geary, USA 1.08,4; 2) Jaqueline Lavine, USA 1.09,9; 3) Ana María Schultz, Argentina 1.10,6.

200 m. frisim: 1) A. M. Schultz, Argentina 2.32,4; 2) Betty Müller, USA 2.33,5; 3) Eileen Holt, Argentina 2.36,1.

400 m. frisim: 1) A. M. Schultz, Argentina 5.26,7; 2) Carol Green, USA 5.33,1; 3) Piedades Couthino da Silva Tabares, Brasilien 5.33,6.

100 m. ryggsim: 1) Maureen O'Brien, USA 1.18,5; 2) Shelia Donahue, USA 1.20,5; 3) M. Bruggeman Schmidt, Mexiko 1.21,0.

200 m. bröstsim: 1) Dorothea Turnbull, Argentina 3.08,4; 2) Beatriz Rhode, Argentina 3.10,4; 3) Carol Pence, USA 3.11,2.

Svikthopp: 1) M. Cunningham, USA 131,930 p.; 2) P. MacCormic, USA 128,083; 3) D. Castillo, Guatemala 109,900.

Höga hopp: 1) P. MacCormick, USA 65,716 p.; 2) Carlota Rios Laurenzana, Mexiko 65,133; 3) M. Cunningham, USA 51,533.

4×100 meter: 1) USA (S. Geary, C. Green, B. Müller, J. Lavine) 4.37,1; 2) Argentina (Cristina Kujath, Emma Grondona, Eilee Tolt, A. M. Schultz) 4.48,1; 3) Brasilien (Idanis Busin, Thalita Alencar Rodríguez, Ana de Santa Rita, P. C. da Silva Tabares) 5.02,6.

Medley 3×100 m.: 1) USA 3.49,3; 2) Argentina 3.59,7; 3) Mexiko 4.13,2.

Österrike har engagerat den jugoslaviske vattenpolotränaren Prvan fram till olympiska spelen i Helsingfors.

*

Belgien har accepterat en inbjudan från Spanien att spela en vattenpololandskamp i Barcelona i början på september.

*

Uruguayaren Alvaro Mari du Bigua har i Montevideo satt nationsrekord på 100 m. frisim med 59,9 sek.

VATTENPOLO

De nya serierna

De administrativa förberedelserna för vattenpolomästerskapen enligt det nya systemet har nu avslutats. Frånsett framskjutandet av anmälningstiden för Div. II, som skett för att medelstora och små föreningar skall hinna orienteras utförligare, står mästerskapen startberedda.

Själva starten

kommer att föregås av klassificeringsmatcherna. Sex lag har nominerats till dessa, Norrköpings KK, SK Ran (Malmö), S 02 (Göteborg), Västerås SS, Neptun och Polisen (Stockholm).

På grund av lokalsvårigheter måste kvalificering anordnas i två omgångar enligt följande program:

Lördagen 19/5 i Sthlm.
Polisen—NKK; Neptun—Västerås.

Söndagen 20/5 i Borås el. Hälsingb.
Ran—SO 2.

Lördag den 26 maj kl. 19.30.
Polisen—Ran; SO 2—Neptun; NKK—Västerås.

Söndag den 27 maj kl. 07.00—09,15.
Ran—Västerås; NKK—Neptun; Polisen—SO 2.

Söndag den 27 maj kl. 10.00—12.15.
Ran—Neptun; Polisen—Västerås: NKK—SO 2.

Söndag den 27 maj kl. 18.30.
NKK—Ran; SO 2—Västerås; Polisen—Neptun.

Beträffande matchen i förberedande omgången mellan SO 2 och Ran är spelplats icke definitivt bestämd.

Serielottningen har verkställts av polokommittén under VU:s kontroll.

I samförstånd.

Det fullständiga programmet för Div. I och Div. II kommer att färdigställas i samarbete med de berörda föreningarna omedelbart efter klassificeringsmatchernas avslutande. Serierna skola spelas under tiden 15 juni—31 augusti.

Vår princip.

Mer än två månaders detaljerad utarbetning och förhandlingar har legat till grunden för mästerskapsserien. Den ledande principen var vidareutvecklingen av själva den levande idrotten, samtidigt som kommittén även hade de ekonomiska problemen i åtanke. I konkurrensen mellan tävlingsidrott och det »materiella» segrade den här gången — som sig bör — den förstnämnda. Det kommer nu att bero på deltagarföreningarnas samvetsgranna och skickliga arbete i fortsättningen, om mästerskapen kommer att bestå proven även i »materiellt» hänseende. Om varje förening lyckas rekrytera en stampublik på endast 200—300 personer, så kommer säsongen även ekonomiskt att sluta med positiv balans. Det hela är bara en fråga om propaganda och riktig organisation.

Serievis

anordnade mästerskapstävlingar är ett oumbärligt villkor för föreningarnas vidareutveckling. Endast ett

sådant, hela landet omfattande nät kan göra det möjligt att ett sunt blodomlopp kommer i gång och att även sådana lag får mäta sina krafter med varandra, som aldrig förr har träffats i bassängen. För de medelstora och små föreningarna är den enda riktiga utvecklingen den, att de får utvecka sig och vinna krafter i Div. II för att sedan de bästa av dem varje år släpps upp i Div. I. 1951 får i detta avseende utgöra ett experimentår. Årets erfarenheter från mästerskapstävlingarna kommer att ge de utgångspunkter för åtgärderna i framtiden.

99 procent höjda.

Mästerskapsserierna har i 99 % av föreningarna väckt stor glädje, och från alla håll inkommer förfrågningar ang. territorialindelningen av Div. II. Denna kan dock ej fastställas förrän slutanmälningarna inkommit. Polokommittén emottar tacksamt alla sunda idéer och uppslag, men måste vid deras förverkligande hålla poloidrottens intressen i hela landet för ögonen, inte de enstaka föreningarnas eller den personliga bekvämlighetens. Utvecklingsmöjligheter finns endast för dem som är beredda till offer, som hyser den rätta entusiasmen för tävlingsidrotten och som framförallt på lämpligt, sakkunnigt sätt tränar och förbereder sig till tävlingarna.

Många nya uppgifter.

Det nya mästerskapssystemet ger föreningarna många nya uppgifter i alla avseenden, men landets idrott kan endast utvecklas jämsides med föreningsarbetet. Om det förhållande får bestå att förbundet även i fortsättningen presenterar allting på en bricka för föreningarna (såväl ur idrottslig som ur ekonomisk synpunkt), kommer detta endast att leda till lättja och bekvämlighet, ingalunda till någon utveckling.

Förbundet,

resp. polokommittén har gjort allt för att säkra föreningarnas utvecklingsmöjligheter, resten är föreningarnas sak. Vid höstens betygssättning kommer det att visa sig vilka som har tagit sin del i det stora arbetet för den generella poloidrottens utveckling. Även den i januari på Bosön anordnade ledare- och tränarkursen var i första hand avsedd att tjäna föreningsintressena genom att göra det möjligt för åtminstone en del av föreningarna att redan för årets mästerskapstävlingar bereda sig under ledning av utbildade tränare.

Ett stort arbete.

De nya mästerskapens start kommer att innebära ett stort arbete för såväl förbund som föreningar, men det är ett arbete som lönar offer och möda då det tjänar ungdomens och framtidens syften. Vi hoppas alla att »förberedelseåret» verkligen kommer att föra svensk poloidrotts sak framåt med avgörande steg.

Kálmán Henszelman.
Svenska Simförbundets rikstränare.

Svensk seger i Ungdomslandskampen:

RUTH WESTER ETT OLYMPIALÖFTE

De svenska simmarungdomarna vann tipsenligt och t. o. m. mera överlägset än väntat den nordiska ungdomslandskampen i Hälsingborgs 10-årsjubilerande simhall den 14—15 april. Slutresultatet blev: Sverige 117 poäng, Danmark 98, Norge 53.

För tävlingarnas gladaste överraskning svarade den 16-åriga neptunflickan Ruth Wester genom att ge de segersäkra danskorna en minnesrik duell på 200 meter bröstsim, vilket resulterade i en hedersam andraplacering och ett nytt svenskt rekord: Maj-Britt Janssons tio år gamla notering 3.04,6 förbättrades till 3.03,7. Ruth Wester var tidigare ej nominerad bland olympiakandidaterna men efter sin granna hälsingborgssimning är hon ett löftesrikt kort inför Helsingforsspelen.

Den säkre skånske simskribenten »Gbe» i SDS kommenterade:

> Det roliga i sammanhanget är att tiden inte på långa håll betecknar hennes maximum. Hennes stil är fortfarande ganska oslipad och krafterna kommer utan tvivel att tillta ytterligare. Ruth Wester är, jämte Margareta Westeson och frisimmerskan Maud Berglund, tre fina kort att spela ut olympiaåret.

Ytterligare några poänger från simmatchen: Ragnhild Hveger sam 400 m. frisim på årets bästa europatid. 5.26 är för övrigt cirka 6 sekunder under den tid hennes landsmaninna Greta Andersen vann sin europatitel på i fjor i Wien. Ragnhild har fortfarande mycket ogjort i tävlingsbassängen. Hon bör absolut försöka övertalas till att hålla på över Olympiaden. Det kan betyda en guldmedalj för Danmark.

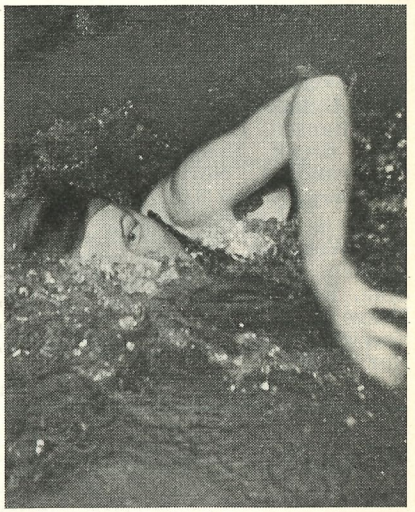

Maud Berglund i aktion.

Eftersom simhallsbadet firade sitt tioårsjubileum överlämnade Svenska simförbundets ordf., Bertil Sällfors, hedersplaketten i förgyllt silver till gatuchefen, ingenjör Yngve Hagstrand, som dock främst befrämjat förberedelserna för simstadion, plaketten i silver till badhusstyrelsens ordf. Carl Rothoff och silvermedaljen till badhuskamrer Sten Nilvall.

Resultat:

100 m. frisim, flickor: Mette-Ove Petersen, Danmark 1.08,6; Lilian Nygaard, Norge 1.11,0; Maud Berglund, Sverige 1.11,2; Rita Larsen, Danmark 1.11,7; Ulla-Britt Eklund, Sverige 1.12,2; Berit Falk, Norge 1.16,8.

200 m. bröstsim, pojkar: Bo Eriksson, Sverige 2.48,3; Torkild Barnkob, Danmark 2.49,7; Bertil Juel Christiansen, Danmark 2.50,7; Lennart Brock, Sverige 2.54,5; Erik Gullbrandsen, Norge 3.01,9; Sven Sandberg, Norge 3.07,2.

100 m. ryggsim, flickor: Margareta Westeson, Sverige 1.20,2; Rita Nielsen, Danmark 1.21,0; Grete Vinding, Danmark 1.22,0; Kari Hjort, Norge 1.24,0; Vivi-Anne Johansson, Sverige 1.27,2; Berit Björndalen, Norge 1.31.

400 m. frisim, pojkar: Håkan Westeson, Sverige 5.03,6 (nytt skånskt rekord); Björn Branelius, Sverige 5.08,8; Roar Woldum, Norge 5.12,0; Per Olsen, Norge 5.19,9; Bjarne Jacobsen, Danmark 5.20,4; Helge Albrechtsen, Danmark 5.33,7.

Lagsim 4×100 m. för flickor: Danmark 4.44,9; Sverige 4.54,8; Norge 4.57,2.

100 m. frisim, pojkar: 1) Lars Svantesson, Sverige 1.01,4; 2) Bertil Ohlsson, Sverige 1.03,0; 3) Lars Korgh, Norge 1.04,7; 4) Jesper Rode, Danmark 1.05,2; 5) Öyvind Gunnerud, Norge 1.05,9; 6) Aage Wredström, Danmark 1.07,0. Utom tävlan finnen Erik Schönberg 1.04,9.

100 m. ryggsim, pojkar: 1) Nils Lundgren, Sverige 1.11,3; Leo Nielsen, Danmark 1.12,5; 3) Bo Lundberg, Sverige 1.14,0; 4) Erik Haugen, Norge 1.17,2; 5) Svend Mikkelsen, Danmark; 6) Tom Pettersen, Norge 1.18,0.

200 m. bröstsim, flickor: 1) Kirsten Jensen, Danmark 3.02,3; 2) Ruth Wester, Sverige 3.03,7 (svenskt rekord); 3) Beth Jonsson, Sverige 3.08,2; 4) Jytte Petersen, Danmark 3.09,0; 5) Kari Kjellsby, Norge 3.09,9; 6) Helene Lorentzen, Norge 3.10,0.

400 m. frisim, flickor: 1) Jenny Michelsen, Danmark 5.29,4; 2) Inge Pedersen, Danmark 5.33,8; 3) Lise-Lotte Jonasson, Sverige 5.44,0; 4) Aase Skaslien, Norge 5.54,3; 5) Ingegerd Lindfeldt, Sverige 5.55,1; 6) L. Björnnes Jacobsen, Norge 6.17,9.

Lagkappsimning 4×200 m. frisim, pojkar: 1) Sverige 9.25,8; 2) Norge 9.50,6; 3) Danmark 10.20,9.

Slutlig poängställning: Sverige 117 poäng, Danmark 98 och Norge 53.

Bröstsimrekordet

Svenska damrekord på 200 meter bröstsim har noterats sedan 1911. Under de gångna 40 åren har 16 rekordtider fått officiellt erkännande. Neptunflickan Ruth Wester är likväl endast den nionde rekorddamen i ordningen. Endast en svenska, Britta Hazelius från Falun, har förekommit världsrekordlistan på distansen. Hennes 3.19,1 stod sig dock inte mer än två månader. Det svenska rekordet har förbättrats enligt följande:

1911	G. Johansson, SKK	4.008
1921	M. Bratt, SKK	3.40,8
1921	M. Bratt, SKK	3.35,5
1921	M. Bratt, SKK	3.35,0
1923	Hj. Töpel, Najaden	3.28,1
1925	V. Pettersson, Eskilstuna	3.27,5
1925	V. Pettersson, Eskilstuna	3.27,0
1926	B. Hazelius, Falun	3.23,4
1926	B. Hazelius, Falun	3.19,1
1928	M. Gustafsson, Eskilstuna	3.18,0
1931	K. Isberg, IFK Sthlm	3.14,4
1932	K. Isberg, IFK Sthlm	3.09,0
1935	K. Isberg, IFK Sthlm	3.06,5
1939	M. B. Jansson, Limhamn	3.06,2
1942	M. B. Jansson, Limhamn	3.04,6
1951	Ruth Wester, Neptun	3.03,7
1951	Ulla-Britt Eklund	3.02,8

1951 års röstlängd

Svenska Simförbundets röstlängd för 1951 föreligger nu. Vi konstaterar icke utan tillfredsställelse att antalet nollor i kanten minskat något. Men därmed är icke sagt att det är bra som det är — det är tvärtom överraskande många föreningar som icke förmått betala årsavgiften eller insända stadgeenlig rapport. Den här gången går det inte heller att skylla på glömska, då påminnelser utgått från såväl Simförbundet som respektive distriktsförbunds simsektioner.

Denna röstlängd skall användas vid distriktsförbundens sammanträden. Vi vill erinra om att i vissa distriktsfrågor som gäller simning endast de föreningar som ha rösträtt enligt denna röstlängd äro berättigade deltaga i beslut i dessa frågor.

Teckenförklaring:

*) Har ej erlagt årsavgift eller insänt rapport till Simförbundet.

**) Har ej erlagt årsavgift eller insänt rapport till Riksidrottsförbundet.

***) Ej upptagen i Riksidrottsförbundets röstlängd.

1. **Blekinge distrikt** (14 fören.):

	Antal röster
Flottans Sjömansskolas IoSF, Karlskrona	1
Frisksportarklubben Kallingeringen	1
Gränums Skolidrottsförening	1
IF Kamraterna, Karlshamn	1
IF Kamraterna, Ronneby	1
Karlskrona Folkskolas GoIF	1
Karlskrona Läroverks IF	1
Karlskrona Simsällskap	3
K. Blekinge flygflottilj, Kallinge	2
K. Flottans IF, Karlskrona	3
K. Karlskrona Kustartillerireg:s IF	1
Nättraby Folkskolas GIF *)	0
Olofströms Idrottsförening	2
Sölvesborgs GoIF	1

2. **Bohuslän-Dals distr.** (23 fören.):

	Antal röster
Bengtsfors Friskssportscouters IF	1
Billingsfors Idrottsklubb	1
Bovallsstrands Simklubb	1
Eds Skolidrottsförening	1
Färgelanda Skolidrottsförening	1
Grebbestads Idrottsförening	1
Gräskärrs Skolidrottsförening, Uddevalla	1
Hogdals Sportklubb	1
Hunnebostrands Simsällskap	3
Högsäters Röda Korskrets***)	0
K. Bohusläns Reg:s IF, Uddevalla	1
Lysekils Simsällskap	3
Långeds IF	1
Melleruds Skidklubb *)	0
Munkedals folkskolas IF	1
Smögens Idrottsförening	1
Stenungsöns Segel- o. Motorb.-kl. *.***)	0
Stigens Skidklubb	1
Tanumshede Idrottsförening	1
Uddevalla Simförening	3
Ulvesunds Sportklubb, Nyköping	1
Åmåls Simsällskap	3
ödeborgs Idrottsförening	1

3. **Dalarnas distrikt** (35 fören.):

	Antal röster
Avesta Simsällskap	1
Borlänge folkskolors IF	1
Borlänge Simsällskap	3
Brunna Skolidrottsförening, Hedemora	1
By Kyrkby Idrottsklubb	1
Dala-Floda IF, Holsåker	1
Dalbyns Folkskolas IF, Furudal	1
Falu Simsällskap	3
Fors Idrottsklubb	1
Gagnefs Skolidrottsförening	1
Garpenbergs SS, Dalafinnhyttan	1
Grycksbo Idrottsförening	1

Hedemora Simsällskap	3
IK Heros, Smedjebacken	1
Horndals Idrottsförening	1
Husby Skolidrottsförening, Långshyttan	1
Häradsbygdens Simsällskap	2
Idre Sportklubb	1
IK Jarl, Rättvik	1
IF Kamraterna, Grängesberg*)	0
IF Kamraterna, Mora	3
Krylbo Simsällskap	2
Kungl. Dalreg:s IF, Falun	2
Ludvika Förening för idrott	1
Leksands Idrottsförening	2
Lima IF, Limedsforsen	1
Malungs Idrottsförening	1
Nusnäs Idrottsförening	1
Orsa Idrottsförening	2
Stora Tuna Idrottsklubb	1
Svärdsjö Idrottsförening	1
Säters Idrottsförening	1
Söderbärke GoIF	1
Vikmanshyttans IF	1
Älvdalens Idrottsförening *.**)	0

4. Gotlands distrikt (11 fören.):

	Antal röster
Eksta IF, Stjärnarve	1
Etelhems Idrottsförening	1
Etelhems Skolidrottsförening *)	0
Kungl. Gotlands Art.-kårs IF, Visby*)	0
Kungl. Gotlands Inf.reg:s IK, Visb. slätt	1
K. Gotlands Kust.-reg:s IF, Fårösund	1
Rone Gymn. & IK, Ronehamn	1
Rute Skolidrottsförening	1
Slite Idrottsförening	1
Visby Idrottsförening	1
Visby Simsällskap	1

5. Gästriklands distr. (13 fören.):

	Antal röster
Godtemplarnas IK, Järbo	1
Gästrike-Hammarby IF, Storv. Ham.-by	1
Harnäs Simsällskap	3
Hedesunda Idrottsförening	1
Hille Skolidrottsförening, Oppalaby	1
Hofors AIF	3
Idrottsklubben Huge, Gävle	1
Hästbo Skidklubb	1
Ockelbo Idrottsförening	1
Sandvikens Simklubb	2
Skutskärs Idrottsförening	3
Storviks Idrottsförening	1
Valbo AIF	1

6. Göteborgs distrikt (24 fören.):

	Antal röster
Bohus-Malmöns Simsällskap *)	0
Borgens Sportklubb, Surte	1
Chalmers IF, Göteborg	1
Friluftsklubben Pan, Göteborg*)	0
Göteborgs-Damernas SS, Göteborg	1
Göteborgs Folkskolesem:s GoIF	1
Göteborgs Kappsimningsklubb	3
Göteborgs Polismäns IF	1
Göteborgs Simsällskap	1
Göteborgs Spårvägars GoIF	1
Jonsereds IF	1
Kungl. Göta Flygflottiljs IF, Gbg	1
Landvetters Idrottssällskap	1
Lerkils Sim- o. Badgästförening ***)	0
Lerums Simsällskap	1
Mölndals Simsällskap	3
Mölnlycke Simsällskap	1
Redbergslids Idrottsklubb, Göteborg	1
Simklubben Najaden, Göteborg	3
Simavdelningen 1902, Göteborg	3
Simklubben, Göteborg	3
Stegerholm. Badför. upa, Näset***)	0
Sävedalens Allm. Idrottsklubb	1
Simklubben öge, Göteborg*)	0

7. Hallands distrikt (8 fören.):

	Antal röster
Fagareds yrkesskolas IF	1
Falkenbergs Idrottsklubb	1
OK Gläntan, Vessigebro*)	0
Halmstads Simsällskap	3
K. Hallands Flygflottiljs IF, Halmstad	1
K. Hallands Reg:s IF, Halmstad	1
Simklubben Laxen, Halmstad	3
Varbergs GoIF	3

8. Hälsinglands distr. (14 fören.):

	Antal röster
Alfta GoIF	1
Arbrå Idrottsklubb	1
Bollnäs GoIF	1
Brobergs IF, Söderhamn	3
Edsbyns IF, Norredsbyn	1
Forsa IF, Näsviken	1
Hudiksvalls Simsällskap	2
Iggesunds Idrottsklubb	3
Jättendals Idrottsförening	1
Ljusdals Idrottsförening	1
Ljusne AIK	3
Ström/Stocka IF, Strömsbruk	1
Stugsunds Idrottsklubb	1
Söderhamns Skärgårds IF*)	0

9. Jämtland-Härjedalens distrikt (25 fören.):

	Antal röster
Alsens Idrottsförening	1
Bispgårdens Simsällskap	1
Brunflo Idrottsförening	1
Bräcke Sportklubb	1
IF Castor, Östersund	3
Föllinge Idrottsklubb	1
Gällö Idrottsförening	1
Hackås Idrottsförening*)	0
Hammerdals Idrottsförening	1
IF Helags, Storsjö Kapell *)	0
IF Kamraterna, Strömsund	1
Krokoms Sportklubb	1
K. Norrlands Art.-reg:s IF, Östersund	2
Laxsjö Idrottsförening *)	0
Långåskans Idrottsförening	2
Marieby GIF, Lillmarieby *)	0
Orrvikens IK	1
Rödöns Sportklubb	1
Stugubyns Skol IF, Stugun	1
Svegs Idrottsklubb	2
Trångsvikens Idrottsförening	1
Vemdalens Idrottsförening	1
Ytterhogdals Folkskolestyrelse***)	0
östersunds Läroverks IF *)	0
östersunds Simsällskap	3

10. Medelpads distrikt (4 fören.):

	Antal röster
Lidens Simsällskap	1
Sundsvalls Lvdetachements IF	1
Sundsvalls Simsällskap	1
Ånge Simsällskap	1

11. Norrbottens distr. (14 fören.):

	Antal röster
Arvidsjaurs Allm. IK	1
Bodens Bandyklubb	2
Hietaniemi SK, Hedenäset	1
Koskullskulle Simsällskap	1
Kungl. Bodens Art.-reg:s IF*)	0
Kungl. Norrbottens Reg:s IF, Boden	1
Lainio Idrottsförening	1
Luleå Simsällskap	3
Malmbergets AIF	1
Munksund-Skuthamns Sportklubb	3
Nederkalix Simsällskap, Kalix	1
Piteå Simsällskap	1
Tuolluvaara Idrottsförening	1
övertorneå Simsällskap *)	0

12. Närkes distrikt (26 fören.):

	Antal röster
Askersunds Simsällskap	1
Aspa Idrottsklubb	1
Fellingsbro Skolungdoms IF*)	0
Glanshammars Idrottsförening	2
Guldsmedshyttans Simsällskap ***)	0
Hällefors Folkskolas IF	1
IOGT:s Idrottsavdelning, Hällefors	1
Karolinska Läroverkets IF	1
IF Kamraterna, Nora*)	0
Karlslunds Idrottsförening, örebro	1
Kopparbergs SS	1
Kumla Simklubb*)	0
Kvarntorps Korporations IF	1
Lindesbergs Simsällskap	1
Frisksportarkl. Ramund, Laxå***)	0
Sikfors AIF	1
Skyllbergs Idrottsklubb, Lerbäck	1
Ställdalens AIK	1
Wedevågs Idrottsförening	1
Yxhults Idrottsklubb, Hällabrottet	1
örebro Allm. Flicklärov. IF	1
örebro Kappsimningsklubb	1
örebro Folkskolors IF	1
örebro Prakt. Mellanskolas GIF *)	0
örebro Simsällskap	3
östansjö Idrottsförening	1

13. Skånes distrikt (47 fören.):

	Antal röster
IK Attack, Hälsingborg	1
Baskemöllas Simsällskap	1
Branteviks Simsällskap	1
Bälinge Simsällskap, örkelljunga	1
Degeberga GoIF	1
Frenninge-Vollsjö GF, Vollsjö	1
Glimåkra Simsällskap	1
Hälsingborgs Simsällskap	3
Höganäs Simsällskap	1
Högre Flickskolans IK, Hälsingborg *)	0
Hörby Simsällskap	1
Höörs Simsällskap	2
IF Kamraterna, Hälsingborg	1
IF Kamraterna, Knislinge	1
KFUM:s GoI-avd., Hässleholm	1
KFUM:s GoI-avd., Hässleholm*)	0
Kiviks AIF	1
Kristianstads SLS	1
K. Flygkrigssk. IF, Ljungbyhed	1
K. Skånska Flygflottiljens IF, Ängelh.*)	0
K. Södra Skånska Inf.-Reg:s IF, Ystad*)	0
K. Wendes Art.-Reg:s IF, Kristianstad	1

Landskrona Simsällskap	3
Limhamns Simsällskap	3
Ljungbyheds Boll- o. Idrottssällskap	1
Ljungens Villaäg.-för., Höllviken ***)	0
Lunds Universitets GoIF	1
IF Lödde, Löddeköping	1
Lönsboda SS	1
Malmö Simsällskap	3
Näsby Skolidrottsförening, Klasaröd	1
Sankt Olofs Idrottsförening	1
Simklubben Poseidon, Lund	3
Simklubben Ran, Malmö	3
Simrishamns Simsällskap	3
Skillinge Simklubb*)	0
Skivarps GoIF	1
Skånes Fagerhults SS	1
Spjutstorps Idrottsförening	1
Svensköps SK	1
Torekovs Simsällskap	1
Trelleborgs Simsällskap	3
Trolle-Ljungby IF, Gualöv	1
Vinslövs SS	1
Ystads Simsällskap	1
Åstorps Gymnastikförening	1
Ängelholms Simsällskap	3

14. Smålands distrikt (53 fören.):

	Antal röster
Alstermo IF, Hohultsslätt	1
Alvesta Simsällskap	1
Berga Samhällsförening***)	0
Bergslunds GoIF *)	0
Blomstermåla Idrottsklubb	1
Bredaryds Skolidrottsförening	1
Dannäs Simklubb***)	0
Eksjö Sim- o. Livräddningssällskap	1
Figeholms AIK	1
Friskisportklubben Framåt, Bodafors	1
Gamleby Simklubb	1
Gnosjö Idrottsförening	1
Gränna AIS	1
Hestra Skid- & Sportklubb	1
Huseby IF, Vislanda	1
Huskvarna SoLS	2
Jönköpings SoLS	3
Kalmar Simsällskap	3
IF Kamraterna, Borgholm	1
IF Kamraterna, Lamhult	1
Kröns Simklubb, Vimmerby	1
K. Kalmar Flygflottiljs IF, Kalmar	1
K. Norra Smålands Reg:s IF, Eksjö	1
K. Smålands Art.-Reg:s IF, Jönköping *)	0
Lessebo GoIF	1
Ljungby Simsällskap	2
Mariannelunds AIS	1
Markaryds Simsällskap	1
Misterhults Skolidrottsf., Figeholm	1
Mörbylånga GoIF	1
Mörbylånga SS	1
Norrahammars GoIS	1
Nybro Idrottsförening	2
Nybro Simsällskap	1
Nässjö SoLS	3
Oskarshamns Simsällskap	1
Rörviks Idrottsförening	1
Skillingaryds Simsällskap	1
Skruvs Idrottsförening	1
Stora Rörs Simsällskap	1
Sävsjö Folkskolas IF	1
Tranås Simsällskap*)	0
Traryds Simsällskap	1
Vaggeryds Simsällskap	1
Vetlanda Simsällskap	2
Vimmerby Simfrämjande	1
Vissefjärda GoIF	1
Vrigstads Idrottsförening	1
Värnamo Simsällskap	1
Västerviks Simsällskap	3
Växjö Simsällskap	3
Åsedas Högre Folkskolas IF, Åseda	1
Älmhults Simsällskap	1

15. Stockholms distr. (52 fören.):

	Antal röster
Dalaföreningens IK	1
Simklubben Delfinen, Ektorp	1
Djursholms IF	1
Enskede Läroverks IF, Stockholm	1
Essinge Idrottsklubb	1
Friluftsföreningen, Stockholm***)	1
Gribbylunds Ungdom, Viggbyholm ***)	0
Gymn.- o. Idrottsskolans IF, Sthlm	1
Hammargårdens Skol-IF, Drottningh.**)	0
Sim- o. IK Hellas	3
Huddinge Skolors IF	1
Hushållstekn. Mellanskol. IF, Sthlm	1
Hässelby Sportklubb, Hässelby vst	1
IF Kamraterna, Lidingö 1	1
IF Kamraterna, Stockholm	3
Klara Skollovskolonis IF, Sthlm**)	0
K. Flottans IF, Stockholm	1
K. Krigsskolans IoSF, Stockholm	1
K. Svea Ingenjörskårs IF, Stockholm	1
K. Waxh. Kustart. reg:s IF, Osk. Fredr.	1
Långsjö Simsällskap, Älvsjö	1
Lännersta Simsällskap	1
Mälarhöjdens Simsällskap	1

Nacka Simsällskap, Saltsjö-Nacka	1
Simklubben Neptun, Stockholm	3
Idrotts- o. Skyttekl. NK, Stockholm	1
Nynäshamns SoLS	1
Simklubben Plask, Saltsjöbaden *)	0
S:t Görans Samrealskolas GIF »Snabb»	1
Segeltorps IF	1
Solviks Simsällskap	1
Spånga Folkskolors IF ***)	0
Stockholms Folkskolors GoIF	1
Stockholms Kappsimningsklubb	3
Stockholmspolisens IF	1
Stockholms Simhopparklubb	3
Stockholms Simsällskap	1
Stockholms Spårvägars GoIF	2
Stockholms Studenters IF*)	0
Sundbybergs Folkskolas IF *.**)	0
IF Tell, Stockholm	1
IK Tower	1
Tullinge Sportklubb *.**)	0
Turebergs IF	1
Upplands-Väsby Simsällskap	1
Viggbyholms Bad- o. Simsällskap *)	0
Västerhaninge Simsällskap	1
Årsta Havsbads Stugägareförening***)	0
Älvsjö Simsällskap *.**)	0
Ängby Läroverks GoIF, Riksby **)	0
Ängby Simsällskap	2
Östra Real IF, Sthlm *)	0

16. Södermanlands distrikt (24 fören.):

	Antal röster
Eskilstunaflickornas GK, Eskilst. ***)	0
Eskilstuna Simsällskap	3
Flens Simsällskap	3
Godtemplarnas UoIF, Eskilstuna	1
Järna Gymnastikförening	1
IF Kamraterna, Gnesta	1
IF Kamraterna, Strängnäs	1
Katrineholms Simsällskap	3
K. Söderm. Flygflottiljs IF, Nyköping *)	0
K. Söderm. Pansarreg:s IF, Strängnäs	1
Löthens GoIF, Ludgo	1
Lövsta Idrottsförening, Vagnhärad	1
Malmköpings Idrottsförening	1
Nyköpings Simsällskap	3
Nävekvarns GoIF	1
Oxelösunds Sportklubb	1
Runnvikens Simsällskap	1
Solbacka Läroverks IF, Stjärnhov	1
Sparreholms Sportklubb	1
Stigtomta IF	1
Södertälje GoSF	3
Tunafors Sportklubb, Eskilstuna	3
Västerljungs Kyrkskolas IF	1
Östertälje skolidrotts- o. simförening	1

17. Upplands distrikt (24 fören.):

	Antal röster
Edsbro Skolungdoms IF	1
Enköpings AIF	3
Gimo Simsällskap, Gimo	1
Gårdskärs GoIF	1
Heby AIF	1
Inf.-skjutskolans IF, Rosersberg	1
K. Flygkadettskolans SoIF, Uppsala	1
K. Göta Pansarlivgardes IF, Enköping	1
K. Upplands Flygflottiljs IF, Uppsala	1
K. Upplands Reg:s IF, Uppsala	1
Marielunds Simsällskap, Uppsala	1
Morgongåva Sportklubb	1
Norrtälje Folkskolors IF	1
Norrtälje Simklubb	1
Sigtunaskolans IF	1
Sigtunastiftelsens Hum. Lärov. GIF	1
IK Sirius, Uppsala	3
Strömsbergs Skolidrottsförening	1
Sunnerdals IF, Bro	1
Uppsala Simsällskap	3
Uppsala Studenters IF	1
Väddö Simsällskap *.**)	0
Österby Simsällskap, Österbybruk	3
Östhammars Sportklubb	1

18. Värmlands distrikt (36 fören.):

	Antal röster
Arvika Simsällskap	1
Aspeds Skol IF, Vitsand	1
Degerfors Simsällskap	3
Filipstads Folkskolas IF	1
Filipstads Idrottsförening	1
Frykeruds Skolors IF	1
Gettjärns IF *)	0
Grava skolas GIF, Hynboholm *)	0
Karlskoga Simsällskap	3
Karlstads Kanotförening	1
Karlstads Simsällskap	3
Karsbols Skolidrottsför.	1
Kristinehamns Simsällskap	3
Köla AIK, Adolfsfors *)	0
Lesjöfors IF *)	0
Lundsbergs skolas IF	1
Lysviks Idrottsförening	1
Malsjö Simsällskap	2
Mangskogs Sportklubb	1

Molkoms Simsällskap	1
Munkfors Simsällskap	1
Nedre Ulleruds Simsällskap	1
Nykroppa/AIK	1
SK Sifhälla	3
Silleruds IF*)	0
Stens Simförening *)	0
Stora Kils Skol-IF	1
Storfors Fotbollsförening	1
Sunne Simsällskap	1
Södra Finnskoga IF, Bograngen	1
Torsby Simsällskap	1
Transtrands Skolas GIF	1
Töcksfors Idrottsförening	1
IK Viking	1
Ämotfors Idrottsförening	1
Ärjängs Idrottsförening	1

19. Västerbottens distrikt (14 fören.):

	Antal röster
Bolidens förening för Idrott	1
Bureå Idrottsförening *)	0
Burträsks Idrottsklubb	1
Hörnefors Simsällskap	1
IF Kamraterna, Kristineberg	1
IF Kamraterna, Rundviksverken	1
Lycksele Idrottsförening	1
Nordmalings Idrottsförening	1
Sandviks IK, Holmsund	2
Sandåkers Sportklubb, Umeå	1
Skellefteå Simklubb	3
Umeå Simsällskap	3
Vilhelmina IK	1
Vännäs AIK	1

20. Västergötlands distrikt (32 fören.):

	Antal röster
Alingsås SoLS	3
Amnehärads Skol IF, Otterbäcken	1
Dahlsjöfors GoIF	1
Dövstumsskol, IF Viljan, Vänersborg	1
IF Elfsborg, Borås	3
Forsviks Idrottsförening	1
Fritsla Simsällskap	1
Gräfsnäs Idrottsförening	2
Herrljunga Sportklubb	1
Hyssna Simsällskap *)	0
IF Kamraterna, Hjo *)	0
IF Kamraterna, Vänersborg	3
K. Karlsborgs Lv-Regementes GoIF	1
K. Västgöta Flygflottiljs IF, Karlsborg	1
K. Älvsborgs Regementes IF, Borås	1
Lidköpings GoSS	3
Limmareds Idrottsförening	1
Marbäcks Idrottsförening, Äsunden	1
Mariestads Simsällskap	2
Mullsjö Idrottsförening	1
Målsryds IF	1
Nääs IF, Floda station	1
Rydals GoIF	1
Skara Idrottsförening	1
Skene Sim- och Idrottssällskap	2
Skövde Simsällskap	3
Simsällskapet Sälen, Vegby	1
Tidaholms GoIF	2
Tidans Idrottsförening	1
Trollhättans SS	3
Ulricehamns Simsällskap *)	0
Friksportarklubben Örnen, Alafors	1

21. Västmanlands distrikt (16 fören.):

	Antal röster
Arboga Simsällskap	2
Betels Skolidrottsförening, Skultuna	1
Bångbro Idrottsklubb	1
Hallstahammars Sportklubb	2
Kolsva Idrottsförening	1
K. Västmanl. Flygflottiljs IF, Västerås	1
Kungsörs Simsällskap	2
Köpings Simsällskap	1
SF Mörtarna, Fläckebo *.***)	0
Norbergs AIF	1
SS Nymfen, Västanfors	1
Rytterns IS, Strömsholm	1
Sala Simsällskap	3
Strömsholms IF *)	0
Surahammars IF	3
Västerås Simsällskap	3

22. Ångermanlands distrikt (12 fören.):

	Antal röster
Brännans Idrottsförening, Härnösand	1
IF Friska Viljor, örnsköldsvik	1
Härnösands Simsällskap	2
IF Kamraterna, Härnösand *)	0
Kramfors Idrottsförening	1
K. Norrlands Trängkårs IF, Sollefteå	1
Nordingrå Sportklubb	1
IF Sandvikarna, Dynäs	1
Simsällskapet Sim, överhörnäs *)	0
Sollefteå GoIF	2
Vemyra Skolidrottsförening, Skellefteå	1
örnsköldsviks Simsällskap	1

Inga reseinstruktörer!

Styrelsen har beslutat att några reseinstruktörer icke skall sändas ut denna sommar. Dels har alla för instruktionsverksamheten tillgängliga medel nedlagts på den i år omfattande kursverksamheten och dels ställer det sig synnerligen svårt att anskaffa lämpliga instruktörer. Instruktörer som är i tillfälle tjänstgöra under sommaren på dylika kurser torde snarast underrätta kansliet samt meddela tid och önskemål beträffande placering.

23. Östergötlands distrikt (28 fören.):

	Antal röster
Bankebergs SK, Vikingstad	1
Björkebergs Idrottsförening	1
Björsäters Sportklubb	1
Borensbergs ASS	1
IF Borgen, Östra Husby	1
Boxholms ASS	1
Finspångs Simsällskap	3
Grytgöls Idrottsklubb	1
Hovetorps Skol IF	1
Ungdomslogen nr 458 Ljus av IOGT, Ljusfallshammar ***)	0
IF Kamraterna, Wreta-Kloster	1
K. Livgrenadjärreg:s IF, Linköping	1
K. östgöta Flygflottiljs IF, Malmslätt	1
Levene Rödakorskrets	0
Linköpings ASS	3
Linköpings KK	1
Simklubben Lore, Lotorp	2
Mjölby Simsällskap	2
Motala Simsällskap	3
Norrköpings Kappsimningsklubb	3
Norrköpings Simsällskap	1
Stärnorps Sportklubb *)	0
Tjällmo Idrottsförening	1
Vadstena GIF	1
Valdemarsviks Simsällskap	1
Yxningens SS, Gusum	1
Åtvidabergs Simsällskap *)	0
ödeshögs Simsällskap	1

Per post — American news

Från en av de många vänner — Art Olsen i oaklandklubben Athéns A. C. — som Lennart Brunnhage förvärvade under sin amerikavistelse härom året, har vår kände simhoppare och simförbundsledamot fått ett brev med bl. a. nyheter om de amerikanska simmarna. Av brevet, som »Brunte» ställt till Simsports förfogande, framgår bl. a.:

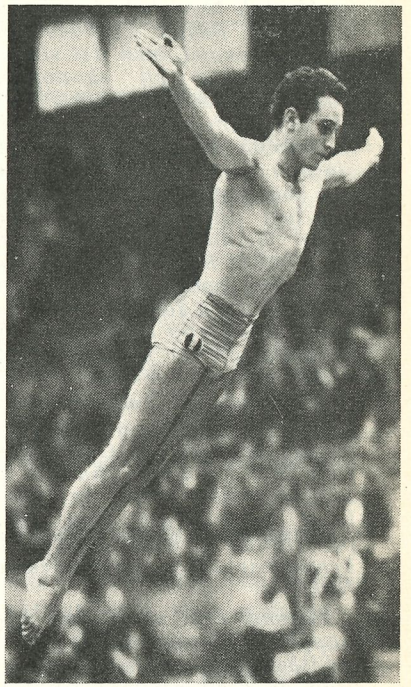

Mexikanaren Capilla ensam i världen om att göra 4 ½ volt från tornhöjden.

...USA fostrar f. n. upp en ny kull simmarflickor, som blir färdiga till OS i Helsingfors 1952. Jag tror, att de blir bättre än de flickor som vi skickade till London 1948. Greta Andersen gjorde under förra året en snabbvisit här i Californien och innan hon återvände hem till Danmark, uttryckte hon förhoppningar om att få komma tillbaka och bosätta sig här för alltid. Ann Curtis, 400-metersmästarinnan i London, är som du vet professionell numera. Hon är gift och fick nyligen en baby. I sommar har hon planer på att företa en uppvisningsturné tillsammans med sin syster. Vicki och Lyle Draves är också proffs och turnerade i fjol sommar med Buster Crabbes simshow i Europa, men det slutade bestämt med ett ekonomiskt fiasko efter vad jag hört. Patsy Elsener, som var tvåa efter Vicki i höga hopp 1948, har gift sig och väntar tillökning vilken dag som helst. Sue Zimmerman har lagt upp och det gör nog också hennes gamla ryggsimkonkurrent Barbara Jensen, som bara blev femma i ett försök till come back på 100 yards helt nyligen. Flickorna tycks vara förbrukade, då de passerat de 20 åren.

Bob Brawner, som besegrat Verdeur i fjärilsim vid flera tävlingar, är härifrån Californien. Han har ju redan hunnit slå världsrekord, men är likväl långt ifrån färdig. Han tränar för Kiphuth och blir med all säkerhet vårt stora hopp i Helsingfors.

Sammy Lee, som vann höga hoppen i London, fullgör f. n. militärtjänst i San Francisco. Han är fortfarande i fin form och jag tror honom om att kunna ta ytterligare en olympisk guldmedalj. Men vad säger du om det mexikanska fenomenet Capilla — han som »snuvade» dig på bronset i London — som nu gör 4,5 volt från tornhöjden? Han vann f. ö. det sydamerikanska mästerskapet på både 3 och 10 meter i höstas, men det hör förstås till saken, att ingen av våra pojkar kostade på sig att resa ned till Guatemala.

Ja, så låter det på det här hållet. Skriv upp, Lennart, att ni européer måste vara fantastiskt bra, om ni skall skörda något guld i simning i Helsingfors. USA-truppen blir rekordstark. Japanerna är inte heller att leka med och Australien har en inte okänd gosse vid namn Marshall.

Vännen Art.

EN KVISTIG REGELTVIST

Att simförbundets representationsbestämmelser är väl töjbara har framkommit vid skilda tillfällen och det aktualiserades nu senast vid 20-mannasimningarna i Stockholm, då Neptun fann sig föranlåten att protestera mot att Hellas använde sig av elfsborgaren Olle Johanssons tjänster.

DN:s sportchef »R:et» kommenterade.

Svenska simförbundet borde nog ta sig en funderare på sina bestämmelser och precisera dessa bättre. Det torde inte finnas någon annan idrott än simningen där representationsbestämmelserna är så diffusa att man kan vara landsortsbo ena veckan och stockholmare den andra.

Olle Johansson har ju gammal hemortsrätt i Elfsborg, men studerar till tandläkare på »Käftis» i Stockholm.

Hellas tävlingsledning, som ansåg sig ha fullt stöd i de gällande bestämmelserna, avslog protesten (som riktade sig mot Hellas!) och denna gick vidare till Simförbundets VU.

Den aktuella regeln har följande lydelse:

Vid flyttning från ort till annan kan simmare tidigast en månad efter han representerade sin gamla förening representera ny förening under förutsättning att han härtill erhållit skriftligt medgivande av sin gamla förening. Simmare får dock under ett och samma kalenderår ändra sin representation högst två gånger och representera högst två föreningar.

Även VU fann sig föranlåten att avslå protesten men kommentaren till beslutet visar, att man inser, att de nuvarande representationsbestämmelserna måste förtydligas. Genom TT förmedlades följande kommuniké till pressen:

— — — VU beslutade sig för att avslå protesten, då man anser det fastställt, att Olle Johansson var startberättigad för Hellas enligt gällande bestämmelser, men deklarerade samtidigt, att man anser det förklarligt, att Neptun tolkat reglerna på annat sätt, samt framhåller lämpligheten av att ett visst förtydligande av gällande representationsbestämmelser överväges.

Meddelande till föreningarna

På grund av de ökade omkostnaderna för utgivning av Simsport har styrelsen beslutat uttaxera en extra årsprenumerationsavgift av kr. 2:— för 1951 av föreningarna. Som bilaga till detta nummer av tidningen medföljer ett inbetalningskort som förbundet hoppas att föreningskassören skall använda för sin snara inbetalning.

Höjda simmärkespriser

Den av styrelsen beslutade och i föregående nummer av Simsport omnämnda prishöjningen på simmärken trädde i kraft den 1 mars och från detta datum tillämpas alltså de högre priserna. Sim- och distriktsförbund som har egen märkesförsäljning erhåller vid engångsköp av ungdomens simmärken och magistermärket, brons före den 1 juni utöver ordinarie medlemsrabatten ytterligare 10 % återbäring.

Funktionärer och domare

Alla funktionärer och domare i simidrott skall vara godkända för att få tjänstgöra vid tävling. Distriktsförbunden uppmanas att senast den 10 maj insända ansökningar med till- eller avstyrkan till Svenska Simförbundet.

DE GÄLLANDE VÄRLDSREKORDEN

HERRAR:

Frisim:

100 yards:	Alan Ford, USA	49,7	(New Haven, 1944)
100 meter:	Alan Ford, USA	55,4	(New Haven, 1948)
200 meter:	J. B. Marshall, Australien	2.04,6	(New Haven, 1950)
220 yards:	J. B. Marshall, Australien	2.05,5	(New Haven, 1950)
400 meter:	J. B. Marshall, Australien	4.29,5	(New Haven, 1950)
440 yards:	J. B. Marshall, Australien	4.31,2	(New Haven, 1950)
500 yards:	J. B. Marshall, Australien	5.12,0	(New Haven, 1950)
500 meter:	J. B. Marshall, Australien	5.54,3	(Detroit, 1950)
800 meter:	H. Furuhashi, Japan	9.35,5	(Los Angeles, 1949)
880 yards:	J. B. Marshall, Australien	9.37,5	(Seattle, 1950)
1.500 meter:	H. Furuhashi, Japan	18.19,0	(Los Angeles, 1949)
1.760 yards:	J. B. Marshall, Australien	19.49,4	(New Haven, 1950)
4×100 yards:	New Haven S. C., USA	3.23,8	(New Haven, 1948)
4×100 meter:	New Haven S. C., USA	3.48,6	(New Haven, 1948)
4×200 yards:	Yale University Team, USA	7.48,9	(New Haven, 1950)
4×200 meter:	Tokyo Swim Club, Japan	8.40,6	(Marilia, 1950)

Bröstsim:

100 yards:	K. E. Carter, USA	58,5	(Lafayette, 1949)
100 meter:	L. K. Meshkow, Sovjet	1.06,8	(Moskva, 1950)
200 yards:	R. L. Brawner, USA	2.13,1	(Princeton, 1950)
200 meter:	J. T. Verdeur, USA	2.28,3	(New Haven, 1950)

Ryggsim:

100 yards:	Adolf Kiefer, USA	56,8	(Annapolis, 1944)
100 meter:	A. M. Stack, USA	1.03,6	(New Haven, 1949)
150 yards:	A. M. Stack, USA	1.29,9	(New Haven, 1949)
200 meter:	A. M. Stack, USA	2.18,5	(New Hawen, 1949)

Medley (ryggsim+bröstsim+frisim):

3×100 yards:	University of Michigan, USA	2.49,1	(Ann Arbor, 1948)
3×100 meter:	Dauphins de Toulouse, Frankrike	3.12,3	(Marsielle, 1946)

DAMER:

Frisim:

100 yards:	G. Andersen, Danmark	58,2	(Svendborg, 1949)
100 meter:	W. den Ouden, Holland	1.04,6	(Amsterdam, 1936)
200 meter:	R. Hveger, Danmark	2.21,7	(Aarhus, 1938)
220 yards:	R. Hveger, Danmark	2.22,6	(Köpehamn, 1939)
400 meter:	R. Hveger, Danmark	5.00,1	(Köpenhamn, 1940)
440 yards:	Ann Curtis, USA	5.07,9	(Seattle, 1947)
500 yards:	R. Hveger, Danmark	5.53,0	(Köpenhamn, 1942)
500 meter:	R. Hveger, Danmark	6.27,4	(Köpenhamn, 1940)
800 meter:	R. Hveger, Danmark	10.52,5	(Köpenhamn, 1941)
880 yards:	Ann Curtis, USA	11.08,6	(San Francisco, 1944)
1.500 meter:	R. Hveger, Danmark	20.57,0	(Köpenhamn, 1941)
1 eng. mil:	R. Hveger, Danmark	23.11,5	(Helsingör, 1938)
4×100 yards:	Danska landslaget	4.05,7	(Köpenhamn, 1943)
4×100 meter:	Danska landslaget	4.27,6	(Köpenhamn, 1938)

Bröstsim:

100 yards:	Nellie van Vliet, Holland	1.09,2	(Hilversum, 1947)
100 meter:	G. Vallerey, Frankrike	1.17,4	(Casablanca, 1950)
200 yards:	Nellie van Vliet, Holland	2.35,6	(Haag, 1946)
200 meter:	Nellie van Vliet, Holland	2.49,2	(Hilversum, 1947)

Ryggsim:

100 yards:	G. Wielema, Holland	1.04,6	(Hilversum, 1950)
100 meter:	Cor Kint, Holland	1.10,9	(Rotterdam, 1939)
150 yards:	Cor Kint, Holland	1.42,1	(Rotterdam, 1939)
200 meter:	G. Wielema, Holland	2.35,3	(Hilversum, 1950)

Medley (ryggsim+bröstsim+frisim):

3×100 yards:	Holländska landslaget	3.19,6	(Hilversum, 1947)
3×100 meter:	Holländska landslaget	3.42,4	(Arnhem, 1947)

VÄRLDSREKORDLISTAN stadfästes av FINA (Federation Internationale De Natation Amateur 1908) den 1 oktober 1950.

*

I SALTVATTEN har endast 8 av de 50 världsrekorden satts nämligen Ragnhild Hvegers på 200 meter, 220 yards, 800 meter, 880 yards, 1500 meter och 1 engelsk mil, Gisèle Vallereys på 100 meter bröstsim och det danska landslaget på 4×100 yards.

*

41 SIMMARE kan f. n. titulera sig som världsrekordinnehavare. Värst är danskan Ragnhild Hveger med åtta individuella noteringar och delaktighet i ett lagrekord. John Marshall har likaledes åtta individuella noteringar.

*

ENDAST SJU NATIONER är representerade i världsrekordlistan. USA är värst med 15 rekord. Danmark svarar för 11, Holland för 10, Australien för 8, Japan för 3, Frankrike för 2 och Sovjet för 1.

*

UNDER 1950 gjordes inte mindre än 33 godkända rekordsimningar. Under februari—april förbättrade Marshall världsrekordet på 440 yards frisim fyra gånger.

Rätt temperatur?

Tyskarna grundlighet förnekar sig aldrig. Under den gångna vintersäsongen har simklubbarna på uppdrag av det tyska simförbundet gjort noggranna undersökningar i simhallarna för att utröna den för tävlingssimning lämpligaste vattentemperaturen. Nu föreligger resultatet — 21 celsiusgrader. För träningen är man dock överens om att vattentemperaturen kan ökas till 24 grader.

Bo Larssons rekord kunde ej godkännas

Improvisation är ingen dålig konst men ändå inte alltid så lyckad. Det fick arrangörerna av en simgala i Hallstahammar den 15 april erfara.

Västeråsaren Bo Larsson, som befinner sig i bättre form än kanske någonsin tidigare, fjärilsimmade då 100 yards på 1.03,3, d. v. s. 0,9 sek. under det av Bengt Rask en vecka tidigare satta svenska rekordet. Men Bosse fick tyvärr inte glädja sig åt något nytt rekord. Tävlingen var nämligen inte utlyst i vederbörlig ordning...

FRÅGESPALTEN

Svar:

1) Målkvotssystemet återinfördes år 1950.
2) Två sedan i fjol. Tidigare tilläts bara en individuell start.
3) Ja, USA slog i fjol Japan på »hemmaplan» med 46—17 och England vann över Tyskland på »bortaplan» med 97—94.
4) Arne Borgs 10.37,4 på 880 yards, noterat 1925.
5) Med reservation: 100 m. — 56,6; 200 m. — 2.04,6; 220 yards — 2.05,5; 400 m. — 4.46,9; 440 yards — 4.28,1; 500 m. — 5.54,3; 800 m. — 9.39,6; 880 yards — 9.37,5; 1.500 m. — 18.10,8; 1 eng. mil (1.609 m.) — 19.49,4.
6) Ja.

BOSÖKURSEN EN FULLTRÄFF

Svenska simförbundet höll den 24—27 mars (påskhelgen) en s. k. kontaktträff för elitsimmare och tränare vid idrottsinstitutet på Bosön.

Kursledare var simsektionens ordförande Per-Olof Olsson.

Tränarna var: Erik Adlerz, Gustaf Andersson, Karl Andersson, Sten Hellquist, Kàlmàn Henszelman, Åke Johansson, Pelle Libom, Erik Malander, C.-G. Zachrisson.

Simmarna var: Per Bergman, Björn Branélius, John Holmlund, Jan Höög, Carl-Göran Johansson, Olle Johansson, Sven Gunnar Karlsson, Göran Larsson, Martin Lundén, Nils Lundgren, Lars Svantesson, Håkan Westesson, Rolf Olander, Bo Eriksson, Harald Englund, Anita Andersson, Maud Berglund, Elisabeth Borglin, Ulla-Britt Eklund, Gunnel Ekström, Ingegärd Fredin, Liselotte Jonasson, Beth Jonsson, Marianne Lundquist, Monica Peters, Margareta Westeson, Birthe Hofman. I kursarbetet deltog på dagarna även Kerstin Sundås och Britt-Marie Andersson.

Kursens ändamål.

I sin förbundsrapport om kursen framhåller kursledaren:

Kursens ändamål var simkommitténs önskan att med de aktiva få diskutera och planlägga de olympiska förberedelserna samt att med instruktörerna få diskutera simtekniska problem och få till stånd ett framtida förtroendefullt samarbete.

Kursen anses väl ha fyllt sitt ändamål. De aktiva har vid diskussioner och personliga samtal fått framföra sina synpunkter på den olympiska träningen, vilka simkommittén på lämpligaste sätt vill söka realisera. Diskussionerna mellan instruktörerna har också givit många värdefulla uppslag. Kursen har framför allt underlättat samarbetet mellan de aktiva, instruktörerna och simkommittén. Kursen har präglats av utmärkt samförstånd och glatt humör som lovar gott för framtiden.



Ingegärd Fredin och Margaretha Westeson leker snöbollskrig på Bosön.

SIMSPORT VÄRLDEN RUNT

Chile har hållit sina mästerskapstävlingar i huvudstaden Santiago. De bästa resultaten: 100 m. frisim, herrar: B. Solari 1.02,1 (nytt rek.), 100 m. frisim, damer: B. Fredes 1.18,2, 200 m. frisim, herrar: B. Solari 2.23,5 (nytt rek.), 400 m. frisim, herrar: G. Muza 5.26,8 (nytt rek.).

*

Peru har hållit sina mästerskapstävlingar i huvudstaden Lima. De bästa resultaten: 100 m. frisim, herrar: E. Villaran 1.04, 400 m. frisim, herrar: H. Huerta 5.29,8, lagkapp 4×200 m., Lima 10.06,1, 100 m. frisim, damer: E. Flores 1.23,3, 100 m. ryggsim, damer: J. Larrea 1.30,5.

*

Trängsel i Singapore.

Den kinesiska simklubben i Singapore kunde i slutet av februari inviga en ny ståtlig simhallsanläggning, som byggts till en kostnad av nära 2 milj. sv. kronor. Klubben räknar 6.000 medlemmar och förfogade tidigare endast över en 25-metersbassäng, varför nybygget kommer att fylla en stor mission.

*

Günther Lehmann, fjolårets tyske europamästare på 1.500 meter, startade säsongen med att avverka 400 meter på 4.57,2. Vid samma tillfälle vann Loerper 200 meter bröstsim för damer på 3.07,7 och Denerlein samma gren för herrar på 2.47,3.

*

Alex Jany, som återvänt till hemstaden Toulouse från sin långa simmarturné, simmade 8 april ett sololopp på 100 m. frisim på 58,5. På 200 meter hade Bernardo 2.15 och Boiteux 2.15,3.

*

Herbert Klein bättre, bättre.

Tysken Herbert Klein, fjolårets europamästare på 200 meter bröstsim, förbättrade den 8 april vid tävlingar i Mannheim sitt eget europarekord på specialdistansen från 2.31,4 till 2.30,2.

Amerikanen Verdeurs världsrekord lyder på 2.28,3.

*

Italienaren Pedersoli besegrade i ett 100-meterslopp i Gelsenkirchen tysken Günther Lehman. Tiderna var utmärkta, resp. 57,1 och 58,4. I Hannover stötte Pedersoli emellertid på patrull mot tyske mästaren Werner Ditzinger, som vann på 59,0 mot italienarens 1.01,3.

*

Ann Webb, en mycket lovande simmarflicka från Rhodesia, har satt nytt sydafrikanskt rekord på 100 yards frisim med 1.02,9.

*

Victor Solowjow är namnet på en 19-årig ryss, som nyligen förbättrade sovjetrekordet på 100 m. ryggsim från 1.08,8 till 1.07,9.

*

Jugoslaven Skanata, fjolårets EM-trea i ryggsim, förbättrade vid tävlingarna i Antwerpen sitt eget nationsrekord på 100 m. rygg från 1.09,3 till 1.08,0.

*

Konno från Hawaii världsrekordsimmare.

Ford Konno, det färskaste amerikanska stjärnfyndet i frisim, förbättrade vid tävlingar i Honolulu i början på mars världsrekordet på 440 yards från 4.31,2 till 4.30,6. Den tidigare noteringen var australiensaren John Marshalls.

*

Ford Konno är från Hawaii, den lilla bergiga ögruppen i Stilla Oceanen, som tidigare gjort sig påmind vid flera tillfällen i den internationella simsportens historia. Man behöver bara erinra om bröderna Duke och Sam Kahanamoku, som 1912—24 var världens främsta sprintersimmare — Duke vann olympiskt guld på 100-metersdistansen såväl i Stockholm (1.03,4) som i Antwerpen (1.01,4) — samt om Warren Paoa Kealoha, som var världens förste »store ryggsimmare, vann olympiskt guld i Antwerpen (1.15,2) och i Paris (1.13,2) och satte världsrekord fyra gånger (bäst 1.11,4).

*

... men Marshall värre.

Konnos rekordsimning lämnade emellertid Marshall ingen ro och ett par veckor senare var det australienska fenomenet åter världsetta. På påskaftonen noterade han i New Haven världsrekord på såväl 400 meter som 440 yards med resp. 4.26,9 och 4.28,1.

*

Geertje Wielema har startat säsongen med 1.11,3 på 100 meter ryggsim. Cor Kints 12-åriga världsrekord lyder på 1.10,9.

Norsk frisimmerska segrade i Odense!

Vid tävlingar i Odense i mitten på mars fick publiken vara med om den sensationen, att en norska, osloflickan Berit Hedin slog sina danska konkurrenter på 100 meter frisim och fick så god tid som 1.11,1. På 200 meter bröstsim kom danskan Jytte Hansen till korta mot holländskan Tony Holm. Tiderna blev resp. 2.59,2 och 2.59,4. Inge Sørensens danska rekord, som nu är jämnt 10 år gammalt, lyder på 2.59,0 och torde skatta åt förgängelsen denna säsong.

*

Grete Lange har vid tävlingar i Aarhus förbättrat Jytte Hansens danska rekord på 100 m. fjärilsim från 1.27,2 till 1.26,0. Vid samma tillfälle tangerade Kirsten Hedegaard Jensen damernas bröstsimsrekord på 200 meter med 2.59,0.

*

André Laurent är namnet på Belgiens f. n. främste frisimmare. Vid tävlingar i Antwerpen nyligen noterade han 1.00,8 på 100 meter. Belgiska rekordet, satt 1930 och det äldsta nu gällande, håller Pierre Coppieters, Bryssel, på 1.00,6.

*

Indokina bedriver sedan något år tillbaka simsport på bred basis. Som rikstränare verkar den gamle franske europamästaren Jean Taris. Vid tävlingar i Saigon i slutet av mars satte den bäste frisimmaren, vars namn är Phaen, nytt 100-metersrekord med tiden 1.00,9.

*

Jugoslavien har för innevarande sommarsäsong avtalat fyra pololandskamper nämligen mot Öster-

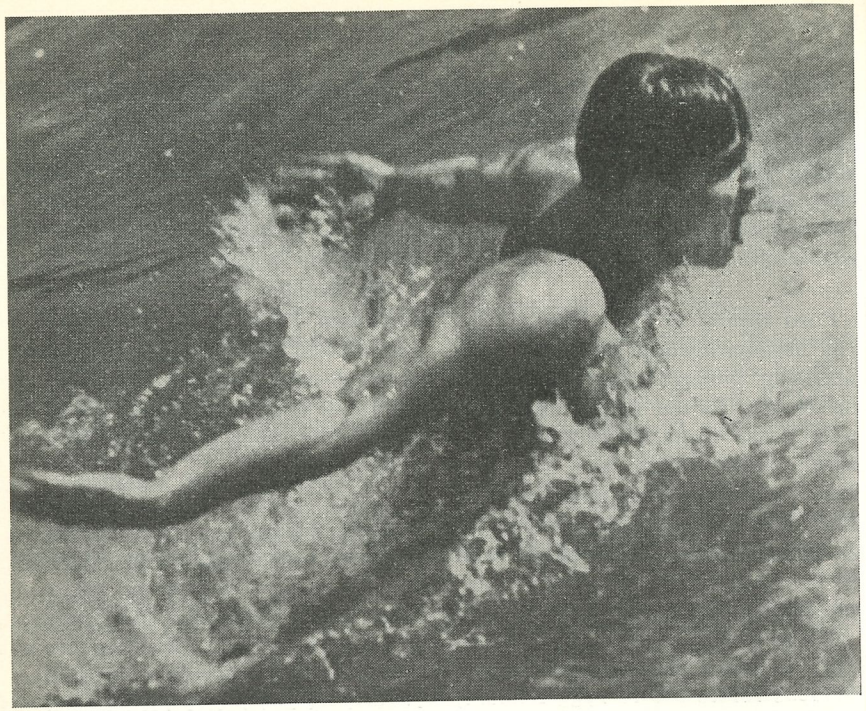

Tyske europamästaren Herbert Klein, som blir en hård nöt att knäcka för amerikanarna Verdeur och Brawner i Helsingfors nästa höst, demonstrerar här perfekt butterfly.

rike, Frankrike, Holland och Italien.

*

Herbert Klein fyllde 28 år på påskdagen och firade detta genom att i München sätta nytt världsrekord på 400 meter bröstsim med tiden 5.30,2. Den tidigare noteringen lydde på 5.40,0 och tillhörde holländaren Bontes.

*

Tyskan Herrbruck har startat säsongen med att simma 100 m. ryggsim på 1.16,9 i Pirmasens. I Dortmund hade Gisela Arendt 1.11,6 på 100 m. frisim.

Hans Kelter är troligen världens just nu främste bröstsimmare i den ortodoxa stilen. Vid tävlingar i Odense den 15 mars satte han nytt holländskt rekord på 200 meter med den utmärkta tiden 2.39,8.

*

Tetsuo Okamoto, den färska brasilianska storsimmaren, förbättrade under påskhelgen vid tävlingar i Rio de Janeiro det sydamerikanska rekordet på 400 meter frisim från 4.45 (argentinaren Duramona) till 4.41,5.

AB. Realtryck, Sthlm 1951

Simsport

Meddelanden från Svenska Simförbundet

MAJ NUMMER 4 - ÅRG. 6 1951

