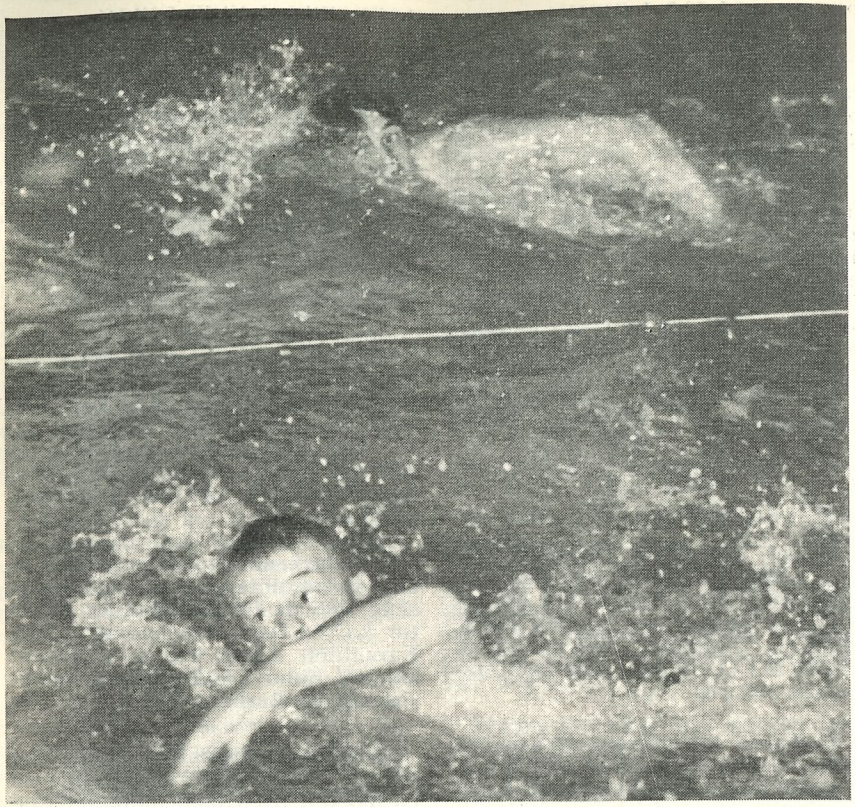

Årets första landslag

På ovanstående bild är Göran Larsson armtaget före Per-Olof Östrand, men vid den första landslagsuttagningen i Sportpalatset blev det likväl — för många högst sensationellt — Per-Olof som drog längsta strået i en spurtuppgörelse.

Efter två prov nominerades årets första landslag på 4×200 meter — som skall möta tyskarna i Hamburg de första dagarna i juni — enligt följande: Göran Larsson, Per-Olof Östrand, Olle Johansson, Karl-Erik Mogren samt som reserv Lars Svantesson.

Pololandslaget fick följande utseende från mål: Rune Öberg, Erik Holm, Stig Johansson, Roland Spångberg, Åke Julin, Hans Hellbrand, Arne Jutner samt som reserver Bertil Jansson, »Robban» Andersson och Bo Lexander.

AB. Realtryck, Sthlm 1951

Simsport

Meddelanden från Svenska Simförbundet

JUNI NUMMER 5 - ÅRG. 6 1951

Per-Olof Olsson:

PLANER OCH MÅL

Simförbundet har sedan i slutet av föregående år tre kommittéer, som verkar för respektive hopp, polo och simning. Kommittéerna har till sin främsta uppgift att vara förbundets sakkunniga i tekniska frågor inom vars och ens verksamhetsområde.

Enligt givna direktiv arbeta kommittéerna självständigt med principen »frihet under ansvar». Kommittéerna skall komma med förslag till styrelsen i tränings- och tävlingsfrågor, yttra sig i frågor som styrelsen och VU förelägger, planera kursverksamheten och riksinstruktörens placering, hålla kontakt med de aktiva samt i övrigt vara förbundets expertis.

Det kan vara av intresse att närmare redogöra för verksamheten i simkommittén, som är den yngsta

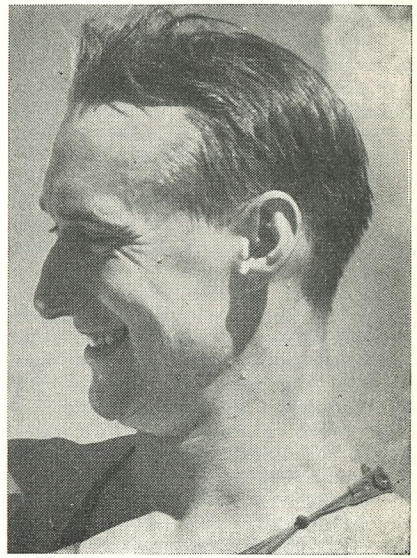

Per-Olof Olsson

av kommittéerna. Simkommittén består av tre ordinarie ledamöter, f. n. Elisabeth Borglin, Lund, John Rothman, Stockholm samt Per-Olof Olsson, Vadstena, ordf. Adjungerad är Kálmán Henszelman, Stockholm, vilken som Simförbundets polotränare reser runt mellan simcentra i landet och håller kontakt med de aktiva och deras instruktörer.

På simkommitténs arbetsprogram märks:

Olympiaförberedelser.

För Olympiaden 1952 är ett antal simmare och simmerskor uttagna och dessa träna nu var och en på sin ort med simkommitténs stöd. Träningen bedrivs med stort intresse och energi och har planlagts gemensamt av de aktiva och deras instruktörer vid en påskträff på Bosön.

Elitflickorna kommer i sommar att fördelas på de två kurserna i Varberg och på Bosön i början av juli, varjämte VU f. n. undersöker möjligheterna att sända dem på en turné till Holland och Belgien, där de kunna få internationell konkurrens och rutin.

Kontakten med flickorna hålles främst av Elisabeth Borglin, vilken även planerar för höstens damlandskamp mot Danmark.

Vårt lag förefaller f. n. ha vissa svårigheter på 400 m.-sträckan, men träningen bedrives energiskt och vårt lag kanske blir starkare än vi väntat oss.

De bästa bland pojkarna resa i slutet av juli över till Helsingfors för att under en vecka träna i den olympiska bassängen och lära känna dess egenheter och de lokala förhållandena i Helsingfors. Över nyåret 1952 planeras för de bästa bland olympiaaspiranterna ett konditionsuppbyggande läger.

Jämsides med träningen är det en viktig uppgift för Simkommittén, att i olympiaförberedelserna skaffa de aktiva stimulerande konkurrens samt att bygga upp ett tävlingsprogram, som ansluter sig till och motsvarar det internationella programmet. Bland några ändringar kan nämnas, att mästerskapsgrenen 4×100 m. utgår och i stället ersättes med 4×200 m. frisim för herrar. Denna ändring kommer givetvis att bereda vissa svårigheter inom distrikten, men förbundet har möjlighet att under innevarande år lämna dispens för 4×100 m. i stället för 4×200 m. frisim herrar, där den längre lagkappen icke är genomförbar. I flickornas 200 m. bröstsim på mästerskapen i år godkändes såväl ortodoxt simsätt som fjärilsim för att motsvara de internationella reglerna.

De aktivas träning kan i många fall bjuda på små problem av olika art. Träningstiderna i simhallarna kan vara en svårighet, där kommittén samlat viss material, och denna fråga kommer senare upp i samband med ungdomsarbetet. Rent simtekniskt har kommittén i några fall rekommenderat muskeluppbyggande gymnastik och ex. Bengt Rask har beretts tillgång till sakkunnig expertis inom GCI. I något fall har även kommittén övervakat lämplig matordning efter träningen, för att överhuvudtaget möjliggöra denna med resultat.

Flera aktiva i landet som sakna tränare stå i direkt kontakt med Simkommittén och erhålla råd eller lämpliga träningsprogram. I några

SIMSPORT

MEDDELANDEN
FRÅN SVENSKA SIMFÖRBUNDET

Redaktionskommitté:

HENRY RUNSTRÖMER (huvudredaktör)
GÖSTA ÖLANDER (ansvarig utgivare)
LENNART BRUNNHAGE

Adress: SVEAVÄGEN 29. STOCKHOLM

fall söker kommittén få fram lämpliga rådgivare, som sedan kan följa sina »adepter» och deras utveckling. John Rothman har gjort flera träningsprogram för bröstsimmare och de yngre bröstsimmarna i Stockholm ha möjlighet att en gång i veckan få personlig instruktion av honom.

På kommitténs arbetslista står också SM-programmet. Tidigare ha nämnts ändringarna i herrarnas lagkapp men några större ändringar torde inte bli aktuella förrän efter 1952, då kommittén tillstyrker ett förslag att förlägga några av grenarna inomhus. Vi ha numera så många simhallar, att en geografisk spridning av inomhus-SM är möjlig och tro att en sådan förläggning dels stimulerar intresset ute i landet och dels att tävlingarna få ett stort sportsligt värde.

En förutsättning för att Simkommittén skall kunna planera lämpliga tävlingar för de aktiva är att ett överskådligt program på längre sikt kommer till stånd, så att kommittén geografiskt och ekonomiskt lämpligt kan förlägga tävlingarna.

Kursverksamheten.

Centralkursen på Bosön har i år slopats i tidigare utformning. I stället blir det tvenne kurser, en i Varberg och en på Bosön, vardera med ca 30—35 deltagare av båda könen, och fordringarna för deltagarna blir som tidigare. I antalet ingår tillsammans 8 st. elitsimmerskor. Kommittén anser att det för framtiden är lämpligare med större geografiskt spridda distriktskurser samt ev. en elitsamling för de mästerskapsmogna.

Anställandet av en simkonsulent, som skulle kunna vara föreningarna tillhanda på många sätt är f. n. under diskussion inom Simkommittén, som tacksamt erhållit vissa underlag från Västergötland.

För att underlätta föreningarnas möjligheter att samla simmare och ge dem simtekniska synpunkter,



Förbundets nya simhoppar-affisch

planlägger simkommittén ett filmarkiv, där klubbarna kunna låna eller hyra film. Tidigare filmer ha tyvärr visat sig vara slutkörda, varför arbetet får byggas upp från början. F. n. finnes en film i två akter från de japanska mästerskapen 1948, som dels visar det bekanta världsrekordloppet på 1.500 m. frisim herrar och dels på ett utmärkt sätt visar simtekniska stildetaljer i undervattentagningar och ultrarapid. Kommittén har skrivit kommentarer till filmen, som medföljer vid lån och som kan underlätta arbetet, om någon vill prata till filmen, som är utan text. Även inom detta arbete begränsar de ekonomiska linjerna utbyggnaden.

Riksinstruktörens placering föreslås av simkommittén, vilken behandlar de inkomna önskemålen från distrikt och klubbar. I sommar

kommer Erik Adlerz att ligga i Varberg från den 22 juli till den 5 augusti för att vara SM-simmarna till bästa hjälp.

Kursverksamheten arbetar i år med små anslag och är därför starkt beskuren. Det är kommitténs förhoppning att nästa års möjligheter skall bli större och medge ökade anslag åt såväl distriktskurserna som förbundets egna kurser.

Ungdomsverksamheten.

Allsvenska simserien är under utredning inom kommittén, då det på några håll visat sig vara mycket svalt intresse och på andra håll riktats stark kritik mot tävlingsformen. Några nya förslag har kommittén tacksamt erhållit och för att skaffa ytterligare underlag för en ev. ändring kommer de deltagande föreningarnas önskemål att inhämtas.

En av svårigheterna med ungdomens träning synes vara de sena träningstiderna. På många ställen i landet äger den huvudsakliga träningen rum efter kl. 20, vilket för en växande ungdom i förvärvs- eller skolarbete kan vara en stor ansträngning. Förhållandena kommer att undersökas och om möjligt förbättras och några lokala hänvändelser ha redan burit frukt.

Vissa grenar ha varit eftersatta i programmet, vilken haft till följd, att vi nu sakna flickor på ex. 400 m. frisim och 200 m. bröstsim. Dessa tävlingar kommer kommittén att uppmuntra på lämpligaste sätt för att skapa normal bredd.

Kommittén föreslår även deltagare till träningsläger, kurser och landskampslag samt söker bättre kontakt med ungdomarnas instruktörer och ledare.

Instruktörerna.

En av de viktigaste förbindelselänkarna med de aktiva och deras träning är instruktörerna, vilka i de flesta fallen äro badmästare i våra simhallar. Många av dessa ha intresse för ungdom och ha efterhand kommit att intressera sig för simträning och byggt upp en kull simmare, som efterhand utvecklas, och då önskar tränaren ofta ytterligare kunskaper för att kunna fullfölja sitt arbete. Kommittén vill genom kurser, filmer, litteratur på bästa sätt understödja instruktörerna och ett visst samarbete har redan kommit igång.

Simkommitténs möjligheter till effektivt arbete är huvudsakligen beroende på att vi få till stånd ett klart program för tiden fram till OS 52. Därför fanns också i föregående nummer av Simsport en anmodan till distrikt och föreningar att före den 15 juli anmäla sina preliminära önskemål om tävlingsdagar med om möjligt huvudprogrampunkter samt ev. klubbmatcher, turnéer, utbyten etc.

Dessa tävlingsdata sammanställer därefter Simkommittén i ett program och kan i detta lägga in stimulerande tävlingar för såväl olympiakandidater och morgondagens elit som juniorgrenar, vilka behöva uppmuntran. I vissa fall kan kommittén ha intresse att yrka ekonomiskt stöd för lämpliga tävlingar och på så sätt höja tävlingarnas kvalitet.

Många ledare och föreningar anse kanske att det är svårt att så långt i förväg kunna placera tävlingar och nominera huvudgrenarna i dessa. Vad kommittén önskar är emellertid preliminära data och det är givetvis ingen omöjlighet att senare ändra ett program.

Huvudsaken är att de aktiva får ett tävlingsprogram och att de i tid kunna förbereda sig till tävlingarna och verkligen bygga upp sin simstyrka. En väl organiserad tävlingsverksamhet med goda och jämna heat ökar även det allmänna intresset för simtävlingarna, som lättare kan draga publik och intäkter för vidare utveckling.

Simkommittén är övertygad om att distrikt och föreningar med god

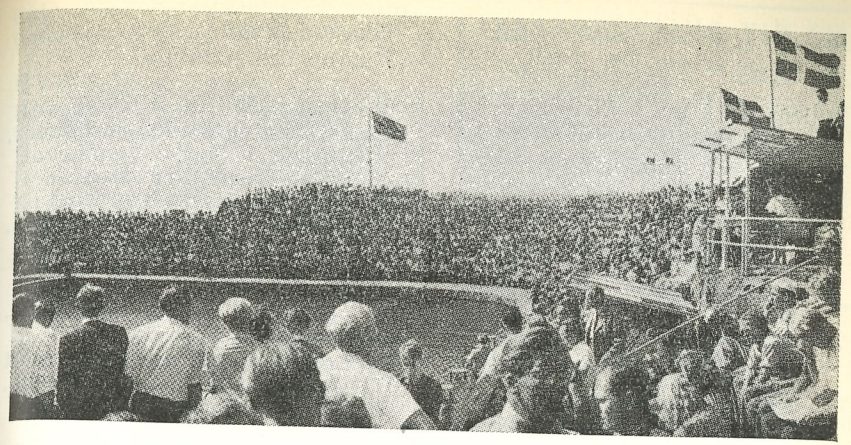

Simstadion i Varberg vid SM 1947

INBJUDAN TILL SM

Svenska Simförbundet inbjuder härmed till 1951 års Svenska Mästerskap i simning och hopp enligt följande program:

TINNERBÄCKSBADET, Linköping.

LÖRDAGEN DEN 28 JULI.
Kombinerade höga hopp, herrar.

SÖNDAGEN DEN 29 JULI.
Kombinerade höga hopp, damer.

SIMSTADION, Varberg.

FREDAGEN DEN 3 AUGUSTI.
Klockan 13.30:
Upprop och lottning.

Klockan 14.00:
1) 100 m ryggsim, damer, försök.
2) Höga hopp, damer, första avdeln.
3) 200 m fjärilsim, herrar, försök.
4) 100 m fjärilsim, damer, försök.

Klockan 17.20:
Upprop och lottning.

Klockan 18.00:
1) Lagsim 4×200 m, hrr, final.
2) 100 m ryggsim, damer, final.
3) Höga hopp, damer, andra avdeln.
4) 200 m fjärilsim, hrr, final.
5) 100 m fjärilsim, damer, final.

vilja kan åstadkomma dessa önskade data, som utvecklade komma att hjälpa fram simidrotten.

Som avslutning anhåller kommittén, att föreningar och simmare ute i landet på lämpligt sätt informerar Simkommittén om sina svårigheter och planer. Kommittén är Simförbundets expertis och har goda möjligheter att råda eller hjälpa, men en förutsättning är att önskemålen kommer fram till kommitténs kännedom. Det kan också väl förekomma, att Simkommittén på något sätt handlar mot någon förenings intressen, och i sådana fall är kommittén tacksam för kritik, vilken kan ge möjlighet till bättring.

6) 400 m frisim, damer, final.
7) 400 m frisim, hrr, final.

LÖRDAGEN DEN 4 AUGUSTI.

Klockan 10.30:
Upprop och lottning.

Klockan 11.00:
1) 100 m ryggsim, hrr, försök.
2) 100 m frisim, damer, försök.
3) 200 m bröstsim, ortodoxt, hrr, försök.
4) 200 m frisim, hrr, försök.
5) Livräddning, damer, djupdykning, final.

Klockan 16.30:
Upprop och lottning.

Klockan 17.00:
1) 100 m frisim, damer, final.
2) Svikthopp, hrr, första avdeln.,
3) 100 m ryggsim, hrr, final.
4) Livräddning, damer, simning, final.
5) 200 m bröstsim, ortodoxt, hrr,
6) Svikthopp, hrr, andra avdeln.,
7) 200 m frisim, hrr, final.
8) Lagsim 4×100 m olika simsätt (ryggsim, fjärilsim, bröstsim, frisim), damer, final.

SÖNDAGEN DEN 5 AUGUSTI.

Klockan 8.45:
Upprop och lottning.

Klockan 9.00:
1) Höga hopp, hrr, första avdeln.,
2) Svikthopp, damer, första avdeln.

Klockan 9.30:
Upprop och lottning.

Klockan 10.00:
1) 100 m frisim, hrr, försök.
2) 100 m fjärilsim, hrr, försök.
3) 200 m bröstsim, damer, försök.
4) Livräddning, hrr, djupdykning, final.
5) 1.500 m frisim, hrr, final.

Klockan 13.30:
Upprop och lottning.

Klockan 14.00:
1) Lagsimning 4×100 m, damer, final.
2) 100 m frisim, hrr, final.
3) 100 m fjärilsim, hrr, final.
4) Höga hopp, hrr, andra avdeln.,
5) 200 m bröstsim, damer, final.
6) Livräddning, hrr, simning, final.
7) Svikthopp, damer, andra avdeln.
8) Lagsim 4×100 m olika simsätt (ryggsim, fjärilsim, bröstsim, frisim), herrar, final.

Speciell PM för SM-tävlingarna:

Anmälan till tävlingarna i Linköping skall göras senast den 20 juli och till tävlingarna i Varberg den 26 juli. Efteranmälningar kan göras mot en avgift av 3 kr. per deltagare och gren senast onsdagen den 25 juli resp. tisdagen den 31 juli Anmälningarna insändas under adress: Svenska Simförbundet, Stockholm.

Vi erinrar om beslut av årsmötet 1948, att styrelsen äger rätt att ålägga förening, som anmält simmare eller lag till mästerskapstävling men som utan av tävlingsledaren godtagbar anledning återtar sin anmälan senare än vad tävlingsreglerna tillåter, en straffavgift.

Deltagarna i hopp erinras om skyldigheten att insända förteckning över de valfria hoppen senast två dagar före tävlingsdagen. Uraktlåtenhet härutinnan kan medföra uteslutning.

De i SM ingående hopptävlingarna har följande omfattning:

Kombinerade höga hopp,

Damer:
Huvudhopp framåt u. anlopp, a 10 m
Huvudhopp framåt m. anlopp, a 10 m
Huvudhopp framåt u. anlopp, a 10 m
Huvudhopp framåt u. anlopp, a 10 m
jämte två valfria hopp från valfri höjd, med en sammanlagd svårighetsgrad av högst 3,2.

Herrar:
Huvudhopp framåt m. anlopp, a 10 m
Huvudhopp framåt m. anlopp, a 10 m
Huvudhopp framåt u. anlopp, a 10 m
Huvudhopp framåt m. anlopp, a 10 m
jämte två valfria hopp från valfri höjd, med en sammanlagd svårighetsgrad av högst 3,6.

*

Det är för såväl damer som herrar tillåtet, att
a) i den valfria avdelningen använda sig av huvudhopp framåt utan eller med anlopp, a under förutsättning att dessa utföras från 10 meter;
b) välja de valfria hoppen ur en och samma grupp;
c) dock är det inte tillåtet att upprepa något annat hopp än huvudhopp framåt, a.

*

Svikthopp, herrar:

6 valfria hopp ur 5 olika grupper med en sammanlagd svårighetsgrad av högst 11 samt dessutom 6 valfria hopp ur 5 olika grupper med valfri svårighetsgrad. Det sjätte hoppet får i båda fallen tas ur valfri grupp.

Svikthopp, damer:

5 valfria hopp ur 5 olika grupper med en sammanlagd svårighetsgrad av högst 9 samt dessutom 5 valfria hopp ur 5 olika grupper med valfri svårighetsgrad.

Höga hopp, herrar:

6 valfria hopp ur 6 olika grupper med en sammanlagd svårighetsgrad av 11 samt dessutom 4 valfria hopp ur 4 olika grupper med valfri svårighetsgrad.

Höga hopp, damer:

4 valfria hopp ur 4 olika grupper med en sammanlagd svårighetsgrad av 7 samt dessutom 2 valfria hopp ur 2 olika grupper med valfri svårighetsgrad.

Vid anmälan skall tävlande i simning uppge bästa under året uppnådda tid på resp. distans, noterad på en minst 25 meter lång bana.

På 100 och 200 meter verkställes sidning på vedertaget sätt. Kvalificering till final sker på grundval av de i försöksheaten uppnådda tiderna och oberoende av placering.

På 400 och 1500 meter samt i lagsimningarna, där finalerna går utan försökstävlingar, sidas de tävlande med ledning av vid anmälan lämnade tider och övriga för tävlingsledningen kända resultat på så sätt, att de tävlande resp. lag, som tidigare noterat bästa tiderna, placeras i ett heat, de näst bästa i ett annat heat o. s. v.

Bröstsimmerskorna äger rätt att använda sig av fjärilsim på 200-metersdistansen.

Som priser utdelas svenska mästerskapstecken samt Simförbundets silver- och bronsmedaljer.

Vid upprop och lottning skall ansvarig klubbledare svara för de från hans klubb anmälda deltagarna.

Simförbundet anhåller, att klubbarna anmäler sådana funktionärer och domare som ämnar övervara SM-tävlingarna och är villiga att tjänstgöra vid dessa.

INACKORDERING VID SM

Föreningar, som önskar inackordera sina tävlande vid SM i Varberg genom ledningens försorg, torde snarast göra sina beställningar till inkvarteringskommittén under adress:

ERIK HESSELGREN,
Varbergs G. o. I. F., Varberg.

SVENSKA LANDSKAMPSSEGRAR

5—1 i polo i Tyskland.

9.13,2 på 4×200.

Årets första landskamp i simning bjöd på en vacker framgång, då tyskarna på hemmaplan — i Hamburg den 2 juni — fick se sig besegrade såväl i vattenpolo som i lagkappsimning 4× 200 meter.

Vattenpolomatchen gav de svenska vinstsiffrorna 5—1 (3—1). Det svenska laget ställde upp med följande slagordning: Rune Öberg — »Lillen» Holm, Stig Johansson — Roland Spångberg — Åke Julin, Hans Hellbrand, Arne Jutner. Tyskarna mötte upp med: Heine — Sauermann, Bosselmann — Linnhoff — Oberschernikat, Hetfeld, Gemmel. Hasse Hellbrand svarade för fyra av de svenska fullträffarna och Arne Jutner för en. Det tyska målet gjordes av Hetfeld.

I lagkappsimningen ledde svenskarna från start till mål. Debutanten Karl-Erik Mogren öppnade med 2.18,9 mot tyske sprintermästaren Ditzingers 2.23,6. Per-Olof Östrand fortsatte med 2.13,7 mot 2.25,5 för Hirsch. Göran Larsson hade 2.17,4 mot 2.17,1 för europamästaren (på 1.500 meter) Lehmann och Olle Johansson avslutade med 2.23,2 mot 2.26,2 för tysken Dahlström (!).

Sluttiderna: Sverige 9.13,2; Tyskland 9.32,4.

Vid de internationella tävlingarna söndagen den 3 juni fick de svenska simmarna nytt tillfälle att demonstrera sin goda form. I tävlingen om det hamburgska vattenverkets ståtliga vandringspris — lagkappsimning 4×200 meter — som som Elfsborg intecknade i fjol, segrade nu SKK, sedan Göran Larsson på tredje sträckan definitivt knäckt Elfsborg, som var svåraste konkurrent. SKK:s tid var 9.20,7, Elfsborgs 9.31,5. På 400 meter gav Per-Olof Östrand ett nytt prov på sin återvunna storform genom att lämna tyske europamästaren Heintz-Günther Lehmann utan chans. Tiderna var resp. 4.52,5 och 4.58,9. I en vänskapsmatch vann slutligen det svenska vattenpololaget ånyo över det tyska, nu med siffrorna 7—4.

Klein slog världsrekord

Svenskarna Bengt Rask och Toivo Öhman fick vid sitt gästspel i München den 9 juni vara åsyna vittnen till årets första världsrekordsimning i Europa. Det var den tyske europamästaren Herbert Klein som på 200 meter bröstsim förbättrade amerikanen Joe Verdeurs världsrekord från 2.28,3 till 2.27,3. Rask hade givetvis ingenting att hämta mot tysken utan fick se sig slagen med nära nog 15 meter.

Resebidrag.

Inga resebidrag beviljas i förskott, men simmare, som i individuell tävling belägger 1:a, 2:a eller 3 plats, erhåller full reseersättning från hemorten till tävlingsplatsen och åter, III klass järnväg jämte snälltågsbiljett men ej sovvagn. Simmare, som belägger 4:e, 5:e eller 6:e plats, erhåller halv ersättning enligt samma grunder. Medlemmar i lag, som belägger 1:a, 2:a eller 3:e plats i lagtävling, erhåller full reseersättning enligt samma grunder. Ingen kan dock erhålla mer än ett resebidrag.

Henszelmann:

Tack för Hamburg!

Årets första landskamp slutade med fullständig seger. Resultaten bör glädja alla här hemma, som kanske en smula oroligt emotsåg tävlingarna i Hamburg.

De första orden bör gälla tack och beröm. Tack och beröm åt de tävlande för de storartade resultaten, för en träning som fordrat mycken hängivelse, stora vedermödor och svåra försakelser samt samvetsgranna förberedelser.

Hamburgresultaten har inte åstadkommits genom slump eller tur. Om den stora allmänheten kunnat följa med vardagens grå träningsarbete i Sportpalatset och i simhallen i Borås, hade den kunnat övertyga sig om att landslagssimmarnas och vattenpolospelarnas resultat har vunnits genom målmedveten strävan att förbättra sitt kunnande och sin kondition.

När det gäller simmarna, vill vi först nämna Per-Olof Östrand. Hans tider, 2 min. 13,5 sek. på 200 m. och 4 min. 52,5 sek. på 400 m. visar, att Björn Borgs rekord i år även på en 50 m. bana svävar i stor fara.

Den angenämaste överraskningen var Karl-Erik Mogrens debut i landslaget. Han arbetade lugnt, vackert och förståndigt. Ännu litet kraftigare träning och några hårda 200-meterslopp och han når 2.15-gränsen. Göran och Olle behövde inte anstränga sig. De visade sin rätta form vid söndagstävlingen med 2 min. 15 sek. respektive 2 min. 17 sek. i klubblagkappen.

Pololagets insats kännetecknades av en på säkerhet uppbyggd taktik. Pojkarna följde givna direktiv och resultatet uteblev inte. Första dagens match hade laget dock kunnat genomföra utan något baklängesmål. Laget lät sig inte skrämmas av de tyska tidningarnas och ledarnas bergsäkra hemmatips och det tyska laget fick efter 16 år utan nederlag böja sig för motståndarnas större kunnande, lika fördelat på simförmåga, teknik och taktik.

Detta resultat får dock inte leda

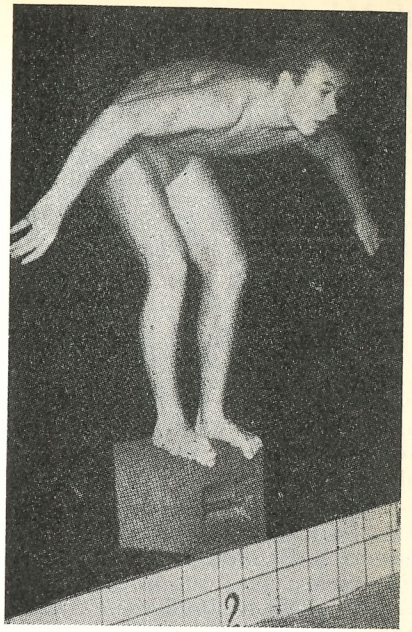

Marshall, världens just nu bästa simmare.

till övermod. Laget har fortfarande ömma punkter, närmast i form av några spelares en smula lättsinniga speluppfattning. Detta måste elimineras för framtiden. Allra minst kan det tolereras mot holländarna. Laget är för närvarande enhetligt och balanserat, och man får hoppas att det under denna säsong blir så väl sammansvetsat att endast några sista jämkningar behövs nästa år.

*

Hamburgmatchernas största betydelse ligger i att laget i Hasse Hellbrand äntligen funnit sin centerspelare. Hasse är på väg att verkligen bli svårstoppad och jag är övertygad om att han vid Helsingforsolympiaden kommer att göra en minnesrik insats. Tillsammans med Åke Julin och Arne Jutner bildar han en kedja som kan ge anledning till oro hos det bästa försvar. Hellbrand, »Lillen» Holm och Spångberg var denna gång bäst, men Arne Jutner, Åke Julin, Rune Öberg och Stig Johansson var endast obetydligt sämre. I vänskapsmatchen var Åke Julin, Bertil Jansson, Spångberg och Stig Johansson bäst. Hasse och Arne var litet trötta efter den föregående stafetten och »Lillen» Holm är ännu ej i bästa kondition. Olympialaget börjar ta form, de följande matcherna kommer framförallt att ägnas åt taktiska prov. Visst kan det bli nederlag också, men det är ingen skam att förlora mot lag, som just nu kan »bräcka» det svenska.

*

För mig var det vackraste hamburgminnet pojkarnas kampglädje. Måtte jag få uppleva den i Groningen också . . .

Kálmán Henszelmann.

Olympiaproven har inletts

I enlighet med simsektionens intentioner har simförbundet redan i år startat olympiaproven. På herrarnas 200-metersdistans har sålunda våra främsta simmare på några undantag när mötts i två dueller i Sportpalatset (50 meter):

Vid den första tävlingen (5 maj) blev resultaten:

1)	Per-Olof Östrand, Hofors	2.16,0
2)	Göran Larsson, SKK	2.16,3
3)	Karl-Erik Mogren, SKK	2.20,6
4)	Curt Abrahamsson, SKK	2.23,0
5)	Harald Englund, Hellas	2.23,3
6)	Lars Svantesson, Elfsborg	2.24,2
7)	John Holmlund, SKK	2.24,7
8)	Björn Branélius, Hellas	2.24,8
9)	Kristian König, Neptun	2.26,4
10)	Martin Lundén, Neptun	2.26,5

Vid den andra tävlingen (20 maj) blev resultaten:

1)	Göran Larsson, SKK	2.15,4
2)	Olle Johansson, Elfsborg	2.16,8
3)	Karl-Erik Mogren, SKK	2.19,9
4)	Lars Svantesson, Elfsborg	2.20,4
5)	Bror-Ebbe Andersson, Elfsborg	2.21,5
6)	Tore Synnerholm, Neptun	2.21,7
7)	Curt Abrahamsson, SKK	2.22,3
8)	John Holmlund, SKK	2.23,2
	Martin Lundén, Neptun	2.23,2

Gilbert Bozon är namnet på det senaste franska fyndet i ryggsim. Han är 17 år och satte för någon tid sedan nytt juniorrekord med tiden 1.08,0. Vid samma tillfälle (i Troyes) satte Pierre Dumesnil nytt franskt universitetsrekord på 200 meter bröstsim med 2.43,4. Dumesnil använder sig av ortodoxt bröstsim.

NKK OCH POLISEN BÄST I POLOKVAL

Norrköpings kappsimningsklubb och Stockholms-Polisens idrottsförening belade de främsta platserna i den kvalificeringstävling i vattenpolo, vilken simförbundets polokommitté arrangerat för att på rättvisast möjliga sätt komplettera div. I med två lag.

Tyvärr förrycktes turneringen av att Västerås SS i allra sista stund tog tillbaka sin anmälan — en osportslig manöver som sedermera åsamkade föreningen en varning.

Vid slutspelet i Forsgrénska badet den 26—27 maj visade NKK och Polisen sådana friska takter, att man tilltror dem chansen att kunna konkurrera med Elfsborg, SKK, Hellas och Sirius i årets SM-turnering.

Matchresultaten blev: NKK—Polisen 6—4 (spelades i Stockholm den 20 maj), S 02, Göteborg—Ran, Malmö (spelades i Lund den 20 maj), Ran—Polisen 6—6, S 02—Neptun 5—3, Polisen— S 02 11—2, NKK —Neptun 7—3, NKK—S 02 5—3, NKK—Ran 9—4, Polisen—Neptun 9—7.

Serietabellen fick följande utseende:

Norrköping	4	4	0	0	27—14	8
Polisen	4	2	1	1	30—21	5
Ran	4	1	1	2	19—24	3
S 02	4	1	1	2	17—26	3
Neptun	4	0	1	3	19—27	1

Målgörare i de fem lagen var: NKK: Åke Bro 8, Bertil Kempe 5, Holger Eriksson 4, Olle Holmstedt 4, Carl-Evert Carlsson 4, Sven Gunnar Karlsson 1. Polisen: Arne Jutner 14, Bo Lexander 12, Gösta Trysberg 3, Lars Öhrn 2 (varav ett självmål till NKK:s favör). Ran: Sven Malmfält 11, Åke Wihlney 5, Sture Ekberg 2, Frithiof Sjöh 1. S 02: Reine Odell 14, Ingemar Signäs 2, Gert Andersson 1. Neptun: Stig Pettersson 14, Tore Synnerholm 4, Martin Lundén 1.

Allmänt omdöme: NKK vann på sin jämnhet. Laget har ingen direkt svag punkt och förfogar över goda skyttar med blivande landslagsmannen (?) Åke Bro som primus motor. Polisen var turneringens stora överraskning men är ännu i allt för hög grad ett »two-men-team». Landslagsspelarna Jutner och Lexander tvingas spela både i anfall och försvar, vilket knappast håller i längden. Ran spelar i hårdaste laget och har direkt svaga nummer men också en »kulspruta» av klass i Sven Malmfält. S 02 har i Reine Odell en talang av stora mått. Stupade nu på sin svaga målvakt. Neptun är starkare än vad som framgår av placeringen i denna serie men spelade nu med huvudlös taktik.

Vall.

Jean Boiteux, den näst bäste franske frisimmaren, överraskade negativt vid tävlingar i Toulouse genom att ta stryk av klubbkamraten Corne på 100 meter fritt. Tiderna var resp. 1.02,0 och 1.02,3. På dubbla distansen tog Boiteux revansch. Tiderna var här resp. 2.18,9 och 2.21,0.

VÅRA FÖRSTAKLASSDOMARE

Listan över 1-klassfunktionärer och domare för tiden 1 juni 1951—31 maj 1952 är nu färdig, sedan Simförbundet prövat inkomna ansökningar.

BLEKINGE DISTRIKT:

		Simning	Hopp	Polo
Friberg, N., Karlskr.	SS	1	1	—
Hall, Ivar E.,	»	1	1	—
Lindblad, Nils	»	1	1	—
Olsson, Gösta	»	1	1	—
Söderström, K. E.	»	1	1	1
Tigerhielm, R. S.	»	1	—	—
Friberg, K.-E., K. Flot.	—		1	—
Lantz, Sven	»	1	1	—

BOHUSLÄN-DALS DISTRIKT:

Lindebäck, T., Lysekil		1	—	—
Lycke, Elof	»	1	1	—
Bohlin, E., Uddevalla	SS	1	—	—
Bohlin, Elis	»	1	—	—
Bohlin, Eric	»	1	1	—
Brügge, Ragnar	»	1	—	—
Dahlström, Lars	»	1	—	—
Ström, Harry	»	1	—	—
Bartram, T., Åmåls	SS	1	—	—

DALARNAS DISTRIKT:

		Simning	Hopp	Polo
Wickholm, K., Borl.	SS	1	—	—
Adamsson, Erik, Falu	SS	1	—	—
Gren, Erik	»	—	1	—
Skog, Herman	»	1	—	—
Yngve, Alf	»	1	1	—
Axelsson, E., Hedem.	SS	1	—	—
Bergstrand, S.-E.	»	1	—	—
Hedström, Per	»	1	—	—
Källberg, Arne	»	1	—	—
Anberg, Arne, Krylbo	SS	1	—	—

GOTLANDS DISTRIKT:

		Simning	Hopp	Polo
Lindström, K., Etelh.	IF	1	—	—
Berglund, Arne, KA 3	IF	1	—	—
Germundsson, Evert	»	1	—	—
Hobro, Mats	»	1	—	—
Stagh, Folke	»	1	—	—
Theorin, O. B. E., Slite	IF	1	—	—

GÄSTRIKLANDS DISTRIKT:

		Simning	Hopp	Polo
Strandkvist, A., Harnäs	SS	1	—	—
Strandkvist, S.	»	1	—	—
östlund, Curt	»	1	1	—
Blom, Nils, Hofors	AIF	1	1	—
Strandell, Georg	»		—	—
Ellström, E., Skutsk.	IF	1	—	—
Ellström, Rune	»	1	—	—
Hedman, Harald,	»	1	—	—
Sterner, Lennart	»	1	—	—
Sterner, Gösta	»	1	—	—
Vestergren, Herbert	»	1	—	—

GÖTEBORGS DISTRIKT:

		Simning	Hopp	Polo
Andreasson, I. Göteb.	KK	1	—	—
Aronsson, Arvid	»	1	—	—
Nygren, Roy	»	1	—	—
Peterson, Stig	»	1	1	—
Carlsson, Torsten	»	1	1	—
Carlsson, P.-A., Mölnd.		1	—	—
Carlsson, Valter	»		—	—
Kjellman, Folke	»	1	—	—
Bäcklund, Elof	S 02	1	—	—
Cardell, Palle	»	1	—	—
Carlsson, Rune	»	1	—	1
Ekstrand, Gunnar	»	1	—	—
Hedlund, Einar	»	1	—	—
Hirschfeldt, Rolf	»	1	1	1
Hjern, Erik	»	1	1	—
Karlsson, Gösta	»	1	—	1
Morelli, Gösta	»	1	—	1
Odell, Reine	»	1	—	1
Ranelf, Gösta	»	1	1	—
Sandquist, Bengt	»	1	—	—
Signäs, Lars-Erik	»	1	—	—
Skoglund, Sven	»	1	—	—
Smedius, Bertil	»	1	1	1
Strandberg, Lennart	»	1	—	—
Wallman, Arvid	»	—	1	—
Weinås, L.-E.	»	1	1	—
Cederblom, P.	Simklub.	1	1	1
Fridén, Stig	»	1	1	—
Lindqvist, Per	»	1	1	—
Lorentzon, Per	»	1	1	1
Lorentzon, Stig	»	1	1	—
Warberg, Axel	»	1	—	—
Carlsson, Ingela, Najaden		1	—	—

Karlsson, Kerstin, Najaden		1	—	—
Lorentzon, Thyra	»	1	—	—
Palm-Håkansson, St.	»	1	—	—
Schierwagen, K.	»	—	1	—

HALLANDS DISTRIKT:

		Simning	Hopp	Polo
Andersson, Jan, SK Laxen		1	—	—
Aremar, Sven	»	1	—	—
Andersson, F., Varb.	GIF	1	—	—
Bengtsson, Åke B.	»	1	—	—
Carlsson, Helge	»	1	—	—
Larsson, Egon	»	1	—	—
Olsson, Evald	»	1	—	—
Olsson, Gunnar	»	1	1	—
Olsson, Sture	»	1	1	—

HÄLSINGLANDS DISTRIKT:

		Simning	Hopp	Polo
Johansson, T., Hudiksv.	SS	1	—	—
Sundin, Anders	»	1	—	—
Danielsson, R., Ljusne	AIK	1	—	—
Rothelius, C. H.	»	1	—	—
Stenholm, Gunnar	»	1	—	—
Strandell, Axel	»	1	—	—
Bergman, G., Söderhamns Skärgårds	IF	1	—	—
Zidén, Curt	»	1	—	—
Zidén, Th.	»	1	—	—

JÄMTLAND-HÄRJEDALENS DISTRIKT:

		Simning	Hopp	Polo
Andrén, Erik, IF Castor		1	1	—
Byström, Ola	»	1	1	—
Hammarstedt, R.	»	1	—	1
Thelin, Börje	»	1	—	—
Hallström, P., Östers.	SS	1	—	—
Jonsson, Esse	»	1	1	—
Lindgren, Torsten	»	1	1	—
Pettersson, Börje	»	1	—	—
Piculell, Bengt	»	1	—	—
Riddarstråle, Erland	»	1	—	—
Strömqvist, Gunnar	»	1	1	—

MEDELPADS DISTRIKT:

		Simning	Hopp	Polo
Lidvall, G., Sundsvalls	SS	1	—	—
Rönström, K. H.	»	1	—	—
Öberg, Georg	»	1	—	—

NORRBOTTENS DISTRIKT:

		Simning	Hopp	Polo
Forslund, H. Munk-Skuth		1	—	—
Andersson, S., Bodens BK		1	—	—
Hermansson, Erik, Boden		1	—	—
Strandquist, Sven	»	1	1	—

SKÅNES DISTRIKT:

		Simning	Hopp	Polo
Borgström, S., IK Attack		1	1	1
Stigborg, Gert	»	1	—	—
Bergum, H., Hälsingb.	SS	1	—	—
Ekeroot, Johan	»	1	—	—
Eriksson, Göte	»	1	1	1
Linders, Bengt	»	1	—	—
Lindhqvist, Berndt	»	1	—	—
Nihlvall, Sten	»	1	1	—
Prawitz, Helge	»	1	1	—
Skagert, Holger	»	1	1	—
Bresky, H., Landskr.	SS	1	—	—
Bresky, Per-Gunnar	»	1	—	—
Hermansson, E.	»	1	1	—
Ljungqvist, Elly	»	1	—	—
Petersson, Enar	»	1	1	—
Petrén, Alfhild	»	1	—	—
Wahlström, Erik		1	1	—
Åkesson, Klara	»	1	—	—
Jonasson, B., Limh.	SS	1	—	—
Nilsson, Stellan	»	1	—	—
Norén, Sven Erik	»	1	—	—
Ohlin, Curt	»	1	—	—
Olin, Per-Åke	»	1	—	—
Olofsson, Einar	»	1	—	—
Feldt, Åke	»	1	1	—
Krakau, Carl-Gösta	»	1	1	—
Ottosson, Märtha	»	1	—	—
Paulsson, N.-E.	»	1	1	—
Persson, Gösta, Malmö	SS	—	—	—
Persson, Per	»	1	—	—
Jönsson, K., SK Poseidon		1	—	—
Malander, Eric	»	1	1	1
Persson, Oskar	»	1	—	—
Persson, Per-Gunnar	»	1	—	—
Widmark, P. H.	»	1	—	—
Blomsterwall, N.	»	1	—	1
Ekberg, Sture, SK Ran		1	—	—
Erlandsson, Evert	»	1	—	—
Holmberg, Reina	»	—	1	—
Lundh, Walter	»	1	—	—
Malmfelt, Sven	»	—	—	1
Malmgren, Curt	»	1	1	—
Malmström, Bengt	»	1	—	—
Malmström, Carl	»	1	—	—
Malmström, Olof	»	1	—	—
Malmström, Sven J.	»	1	—	—
Mineur, Elisabeth	»	1	—	—
Nilsson, Alve	»	—	1	—
Oredsson, Stig	»	1	—	—
Sjö, Fritjof	»	1	—	—

Soergen, Kjell,	SK Ran	—	1	—
Staffansson, Carl	»	1	—	—
Tengvall, Sverre	»	1	—	—
Wåhlin, Tryggve	»	—	1	—
Åkerlind, Bertil	»	1	—	1
Borg, Erik, Trelleb.	SS	1	—	—
Ericsson, Gösta	»	1	—	—
Lundberg, Egon	»	1	—	—
Lundqvist, Sune	»	1	—	—
Berggren, H., Ängelh.	SS	1	1	—
Holmgren, Kurt	»	1	—	—
Holmgren, Per	»	1	—	—
Johansson, Kaj-Åke	»	1	—	—
Kihlgren, Claes	»	1	—	—
Krebbe, Holger	»	1	1	—
Nilsson, Janne	»	1	—	—

SMÅLANDS DISTRIKT:

		Simning	Hopp	Polo
Holmgren, I.,	Alvesta SS	1	1	—
Holmgren, Lars	»	1	1	—
Larsson, B.,	Eksjö SLS	1	—	—
Garmelius, E.,	Jönk. SLS	1	1	—
Junefeldt, Harden	»	1	1	—
Junefeldt, Hugo	»	1	1	—
Randau, Lars	»	1	—	—
Ruberg, Lars	»	1	—	—
Sjöstedt, Einar	»	1	1	1
Brändström, B.,	Kalmar	1	—	—
Englund, Sture	»	1	—	—
Höckne, Astrid	»	1	—	—
Ohlsson, Halvard	»	1	—	—
Persson, Bengt	»	1	—	—
Rindsäter, Tom	»	1	1	—
Schött, Lars	»	1	1	—
Adrian, Joh.,	Nässjö SLS	1	1	—
Ahlberg, L.-E.,	Nässjö	1	—	—
Blom, Axel	»	1	1	—
Larsson, Bertil	»	1	—	—
Norder, Bertil	»	1	1	—
Höijer, E.,	Oskarsh. SS	1	—	—
Oldenburg, And.,	Vetl. SS	1	—	—
Bengtsson, B.,	Västerv. SS	1	—	—
Danielsson, Karl J.	»	1	—	—
Flink, Birger	»	1	—	—
Hellström, Salvi	»	1	—	—
Hjalmarsson, Artur	»	1	—	—
Janson, Eric	»	1	—	—
Dahl, Åke	Växjö SS	1	1	1
Elmer, Gunnar	»	1	—	—
Eriksson, Sture	»	1	—	—
Liljegren, Erik	»	1	—	—
Törndahl, Sven	»	1	1	—

STOCKHOLMS DISTRIKT:

		Simning	Hopp	Polo
Andersson, H.,	SoIK Hellas	1	—	—
Attevall, Åke	»	1	1	—
Björklund, Paul	»	1	—	—
Brunnhage, Lennart	»	1	1	—
Carlsson, Sven	»	—	1	—
Hultman, Erik	»	1	—	—
Liljekvist, Ivar	»	1	—	—
Löfgren, Rune	»	1	—	1
Löfgren, Tage	»	1	—	—
Mellin, Olle	»	1	1	—
Qvickström, Erik	»	—	1	—
Wallbom, Sven	»	1	1	1
Annebro, Arne,	IFK	1	—	—
Fredin, Karl	»	1	—	—
Gjöres, Kerstin	»	1	—	—
Pontell, Britt	»	1	1	—
Tengquist, Barbro	»	1	—	—
Trulsson, Margit	»	1	—	—
Wallin, Ingrid	»	1	—	—
Wennström, A.-C.,	Neptun	1	—	—
Adamsson, Gunnar	»	1	—	1
Andersson, Cletus	»	1	—	—
Backlund, Nils	»	1	1	—
Dunér, Nils	»	1	—	—
Hagander, Frank	»	1	—	—
Hamilton, Henning	»	1	—	—
Lindström, Lennart	»	1	—	—
Nyberg, Lars-Olov	»	1	—	—
Paulsson, S.-H.	»	1	—	—
Reimar, Lennart	»	1	—	—
Robähr, Nils	»	1	—	—
Sandström, Runor	»	1	—	—
Svensson, Tore	»	1	—	—
Ullborn, Ragnar	»	1	—	—
Ahlberg, Bengt,	SKK	1	—	—
Blomquist, Gösta	»	1	—	—
Crone, Gunnar	»	1	—	—
Friman, Bengt	»	1	—	—
Granesäter, L.-A.	»	1	—	1
Göransson, Åke	»	1	—	—
Johansson, Gunnar	»	—	1	—
Julin, Rolf	»	1	—	1
Julin, Åke	»	1	—	—
Kumfeldt, Ellen	»	1	—	—
Kumfeldt, Karl	»	1	—	—
Lindmark, Edmund	»	—	1	—
Lindström, Tage	»	—	1	—
Ljungqvist, Arne	»	1	1	—
Olsson, Ann-Margret	»	1	1	—
Onemar, Olle	»	1	—	1
Oxenstierna, J. G.	»	1	—	—

Raft, Nils	SKK	1	—	—
Sandberg, Evert	»	1	—	—
Strandberg, Olle	»	1	—	1
Svanberg, Tage	»	1	1	—
Tegfors, Börje	»	1	1	—
Werner, Gunnar	»	1	—	1
Westin, Olle	»	1	—	—
Zuckerman, Sam	»	1	1	1
Heyner, S.,	Sthlms-polisen	1	—	—
Jutner, Arne	»	1	—	1
Höglund, N.,	Sthlm SHK	—	1	—
Wiese, Heinz	»	—	1	—
öberg, Helge	»	—	1	—
ölander, Gösta	»	1	1	1
ölander, Märta	»	1	1	—
Bergqvist, B.,	Solviks SS	1	—	—
Hägglund, Otto	»	1	—	—
Ajnefelt, Erik,	Ängby SS	1	—	—
Hultgren, Gustaf	»	1	—	—
Pettersson, Algot	»	1	—	—
Pettersson, Nils	»	1	—	—

UPPLANDS DISTRIKT:

		Simning	Hopp	Polo
Roberg, Torsten	»	1	—	—
Törnberg, Olle	»	1	—	—
Andersson, G.,	IK Sirius	1	—	—
Dahlquist, Olle,	IK Sirius	1	—	—
Eriksson, Arne	»	1	—	—
Finndahl, Henry	»	1	—	—
Lindberg, Curt	»	1	—	—
Lindskoog, Eric	»	1	—	—
Lindstedt, Hugo	»	1	—	—
Ax, Sven,	Upsala SS	1	—	—
Fondelius, Lars	»	1	—	—
Karsvik, Einar	»	1	1	—
Kungsman, Edvin	»	1	1	—
Levin, Olle	»	1	—	—
Ryberg, Lars	»	1	—	—
Svensk, Karl	»	1	1	—
Wærnborg, Olle	»	1	1	—
öjdahl, Rune	»	1	—	—

VÄRMLANDS DISTRIKT:

		Simning	Hopp	Polo
Bergö, Erik,	Degerfors SS	1	—	—
Comstedt, Curt	»	1	—	—
Starck, Gunnar	»	1	—	—
Werner, Bertil	»	1	—	—
Göransson, Arne	»	1	—	—
Ohlson, Olle	»	1	—	—
Sundman, Lars	»	1	—	—
Wistling, Emil	»	1	—	—
Björk, E.,	Karlstads SS	1	1	—
Carlström, Axel	»	1	1	—
Forsberg, Torsten	»	1	1	—
Irwall, Bo	»	1	—	—
Jonsson, Gösta	»	1	—	—
Liljeberg, B.	»	1	—	—
Magnusson, A.	»	1	1	—
Stolpe, Hans	»	1	—	—
Sturegård, S.	»	1	—	—
Widén, B.	»	1	—	—
Abrahamsson, Kristineh.		1	—	—
Waerme, Per	»	1	—	—
Carlsson, T.,	SK Sifhälla	1	—	—
Högberg, K. A.	»	1	—	—

VÄSTERGÖTLANDS DISTRIKT:

		Simning	Hopp	Polo
Andersson, K.,	IF Elfsborg	1	1	—
Andersson, Sture	»	1	—	—
Eliasson, Åke	»	1	—	—
Gadd, Knut	»	1	1	1
Hellbrand, Hans	»	1	—	—
Johansson, Stig	»	1	—	—
Nilsson, Rune	»	1	—	—
Pålsson, Filip	»	1	—	—
Pålsson, Pål	»	1	—	—
Rask, Per-Axel	»	1	—	—
Skoglund, Rune	»	1	—	—
Sällfors, Bertil	»	1	1	—
Wessman, Ragnar	»	1	—	—
Lundgren, N.,	Gräfsnäs IF	1	1	—
Persson, Nils	»	1	1	—
Nilsson, J.-G.,	Vänersborg	1	—	—
Widqvist, Lars-Olow	»	1	—	—
Andersson, N.,	Lidköping	1	—	—
Andersson, Sven	»	1	1	—
Garström, Bertil	»	1	—	—
Strömberg, Einar	»	1	—	—
Strömberg, Erik	»	1	1	—
Wetterlind, K.-I.	»	1	1	—
Fredriksson, N.,	Skövde	1	—	—
Fredriksson, Roger	»	1	—	—
Hagström, Bengt	»	1	—	—
Montgomery, C.-H.	»	1	—	—

VÄSTMANLANDS DISTRIKT:

		Simning	Hopp	Polo
Lutteman, L.,	Arboga SS	1	—	—
Rydeberg, Olle	»	1	—	—
Jonsson, F.,	Hallstah. SK	1	—	—
Loinder, Bertil,	Sala SS	1	—	—
Nyberg, Hilmer	»	1	—	—

* SIMSPORT LANDET RUNT *

Simsektionerna landet runt

Distriktsförbundens simsektioner har vid det här laget som regel haft sina årsmöten och utsett sina nya styrelser.

Blekinge:
Ordf.: Sven Lantz, Utridareväg. 11 a, Karlskrona.

Bohuslän-Dal:
Ordf.: Harry Ström, Uddevalla. Telefon 151 99.
Sekr.: Tore Lindebäck, Lysekil. Telefon 715.

Dalarna:
Ordf.: Herman Skog, Blindgatan 31—33, Falun. Telefon 10 68.
Sekr.: Kalle Wickholm, Falu-Kuriren, Borlänge. Telefon 116 80.

Gotland:
Ordf.: Karl Lindström, Etelhem. Telefon 6.
Sekr.: Hilding Jacobsson, Visby.

Gästrikland:
Ordf.: Nils Blom, Box 3402, Hofors. Telefon 811.
Sekr.: Georg Strandell, Box 3269, Hofors. Telefon 527.

Göteborg:
Ordf.: Axel Warberg, Aschebergsgatan 23 b, Göteborg. Tel. 1324 98.

Halland:
Ingen simsektion. Simärendena handhaves av distriktsstyrelsen, vilkens adress är :
Sekr.: Axel Nilsson, Östergat. 8—10, Kungsbacka. Telefon 115.

Rannby, Waldemar, Sala	1	—	—
Nordström, Bengt, Surah.	1	—	—
Frändberg, C, Västerås SS	1	—	—
Frändberg, Einar »	1	—	—
Juhlin, Einar »	1	—	—
Thafvelin, Gunnar »	1	—	—

ÅNGERMANLANDS DISTRIKT:

		Simning	Hopp	Polo
Baumgren, R., Brännan	1	—	—
Törner, Styrbjörn »	1	1	1
Danielsson, O., Kramf. IF	1	1	—
Frånlund, Erik »	1	—	—
Lundberg, Rune »	1	—	—
Sundqvist, Tore »	1	—	—
Hörnblad, P., Långsele IF	1	1	—

ÖSTERGÖTLANDS DISTRIKT:

		Simning	Hopp	Polo
Andersson, S., Finsp. SS	1	—	—
Ferm, Stig »	1	—	1
Johansson, Harry »	1	—	—
Danell, L., Link. ASS	1	1	—
Gustavsson, Axel »	1	—	—
Gustafsson, L. »	1	—	—
Johansson, K. G. »	1	—	—
Lindholm, F. »	1	—	—
Lundkvist, V. »	1	—	—
Lönning, Sven »	1	—	—
Sandberg, Sven Olov »	1	—	—
Lindberg, R., Linköp. KK	1	—	—
Pettersson, A. Mjölby SS	1	—	—
Höög, Rolf, Motala SS	1	—	—
Rodell, Gösta »	1	1	—
Andersson, G., Norrk KK	1	1	—
Andersson, I. »	1	—	—
Eriksson, Holger »	1	—	1
Ellison, Lennart »	1	—	1
Fagerström, Nils »	1	—	—
Ferm, Sven »	1	1	1
Fromm, Curt »	1	—	—
Jansson, Ivar »	1	1	—
Larsson, L., Lotorp »	1	—	—
Nilzén, Göte »	1	1	1
Sjöberg, Erik »	1	1	—

Hälsingland:
Ordf.: C. H. Rothelius, Ljusne. Telefon 673 31 och 672 80.
Sekr.: Densamme.

Jämtland-Härjedalen:
Ordf.: Per Hallström, Hantverksgatan 33, Östersund. Telefon 104 40.
Sekr.: R. Hammarstedt, Stapelmohrs väg 20 A, Östersund. Tel. 129 78.

Medelpad:
Ordf.: Gunnar Lidvall, Rebetskygatan 25, Sundsvall. Tel. 50 57.

Norrbotten:
Ordf.: Henning Signell, Munksund. Telefon 370 01.
Sekr.: Sven Strandquist, Munksund. Telefon 370 51.

Närke:
Ordf.: Helge Gustafsson, Kristinagatan 27, Örebro. Telefon 147 95.
Sekr.: E. Norén, Örebro.

Skåne:
Ordf.: Johan Ekeroot, Hjälmhultsgat. 1, Hälsingborg. Tel. 229 59.
Sekr.: Henry Bergum, Karl Krooksgatan 1a, Hälsingborg. Tel. 154 53.

Småland:
Ordf.: Lars Schött, Söderportsgat. 2, Kalmar.
Sekr.: Halvard Olsson, Sko-Halle, Kalmar.

Stockholm:
Ordf.: Arne Annebro, Flemingg. 45, Stockholm. Telefon 53 49 46.
Sekr. : Gunnar Krone, Germaniaväg. 21, Djursholm. Telefon 55 44 82.

Södermanland:
Ordf.: Charles Soldin, Torggatan 4, Eskilstuna. Telefon 349 76.
Sekr.: Birger Carlsson, Surbrunnsg. 7, Eskilstuna . Telefon 365 91.

Uppland:
Ordf.: Arne Eriksson, Svartbäcksg. 83 B, Uppsala. Telefon 359 18.
Sekr.: Sten Millkvist, Tegnérg. 23 B, Uppsala. Telefon 311 89.

Värmland:
Ordf.: Ture Carlsson, Ö:a Storgatan 5 a, Säffle. Telefon 762.
Sekr.: Bengt Widén, Sandbäcksg. 19, Karlstad. Telefon 108 30.

Västerbotten:
Ordf.: C. G. Zachrisson, Nygatan 49, Skellefteå. Telefon 114 57.
Sekr.: Axel Holmlund, Åsgatan 20, Skellefteå. Telefon 131 93.

Västergötland:
Ordf.: Sven Andersson, Rådhuset, Lidköping. Telefon 221 00.
Sekr.: Carl-Hampus Montgomery, Torgilsgat. 1, Skövde. Tel. 31 57.

Västmanland:
Ordf.: Hilmer Nyberg, Sala. Tel. 836.
Sekr.: Wald. Rannby, Sala. Tel. 166.

Ångermanland:
Ordf.:Wille Wennberg, Djupövägen 10, Sollefteå. Telefon 10 40.
Sekr.: H. iWkström, Kramfors.

Östergötland:
Ordf.: Lars Larsson, Lotorp.
Sekr.: Stig Ferm, STAL, Finspång. Telefon 12 77.

Sven-Gunnar Carlsson 4.58,0 i Motaladuell

Vid Motala simsällskaps nationella tävlingar (1 juni) nåddes flera utomordentliga resultat (bassänglängden håller dock endast 16,67 m.):

Herrar: 100 m. fritt: 1) Jan Höög, Motala SS 1.03,6, 2) Carl Evert Carlsson, Norrköpings KK 1.03,9. 400 m. fritt: 1) Sven-Gunnar Carlsson, Norrköpings KK 4.58,0, 2) Jan Höög 5.00,0, 3) Björn Branélius, Hellas 5.03,6. 100 m. rygg: 1) Björn Branélius 1.16,7, 2) S.-G. Carlsson 1.16,9. Damer: 100 m. fritt: Maj-Britt Nilsson, Motala SS 1.17,0, 2) Britta Jansson, Norrköpings KK 1.18,9. 100 m. bröst: 1) Gun Eriksson, Norrköpings KK 1.30,6.

SIMSPORT VÄRLDEN RUNT

Fem sovjetrekord har redan hunnit noteras i år nämligen på 100 m. ryggsim av Viktor Solovjev med 1.08,2, på 100 m. bröstsim av Vladimir Minachkin med 1.12,6, på 100 m. fjärilsim av Léonid Mechkow med 1.06,6 (världsrek.), på 400 m. frisim för damer av Tamara Gussewa med 5.34,1 och på 200 m. bröstsim för juniorer av Leon Makarienko med 2.50,7.

*

Van Overberghe är en ny fransk bröstsimmare från Lille, som i början på det nya året vid tävlingar i den fransk-belgiska gränsstaden Roubaix förbättrade 200-metersrekordet för Flandern från 2.48,0 till 2.46,8. Van Overberghe simmar ortodoxt bröstsim.

Bill Smith, den amerikanske frisimmaren, som fram till 1943 var världens förnämste frisimmare — han höll samtliga världsrekord på distanserna 200—1.000 meter — siktar på come back. Han har fått anställning som idrottsstyrelsedirektör i hemstaden Honolulu. Bill är inte mer än 26 år, varför man tilltror honom en god chans att komma igen som världsrekordstjärna.

Zoe Ann Olsen, amerikanskan med svenskt påbrå, som erövrade silvermedaljen i svikthopp vid Londonolympiaden, är numera gift och födde i november en dotter. Zoe Ann har emellertid för avsikt att fortsätta sitt svikthoppande.

Ungraren J. Nemeth har fått ett fördelaktigt erbjudande från den italienska klubben Rari Nantes des Naples. Man förväntar att ungraren kommer att acceptera anbudet från Neapel.

Schweizaren Gericke har slagit det 16 år gamla nationsrekordet på 100 meter ryggsim med tiden 1.12,4. Det gamla rekordet lydde på 1.12,6 och hölls av Siegrist.

Antonio Barcelo, en 58 år gammal argentinare, har slagit världsrekord i uthållighetssimning genom att uppehålla sig i vattnet 68 timmar och 20 minuter. Det gamla rekordet lydde på 62 timmar och 12 minuter och hölls av landsmannen Merlo. Övningen ägde rum i Buenos Aires och i en inomhusbassäng.

Giorgio Grilz har vid tävlingar i Genua satt nytt italienskt rekord på 200 meter bröstsim med tiden 2.48,9.

Holländaren Bonte nådde vid tävlingar i Antwerpen den utmärkta tiden 2.40,2 på 200 m. bröstsim, vilket betyder den näst bästa noteringen i ortodox stil i världen. Gamle världsmästaren Kelter (2.39,8) blev tvåa på 2.40,8.

Italien föreslår ny lagkappsimning.

Det italienska simförbundet har genom Renato Veschi föreslagit, att lagkappsimningen 4×200 meter frisim skall utgå ur det olympiska programmet vid spelen i Helsingfors och ersättas av 4×200 meter olika simsätt (fjärilsim, bröstsim, ryggsim och frisim).

Alex Jany om Arne Borg.

— Je voudrais être comme lui à son âge. Il nage encore le 100 m. en 1.03 (L'Equipe 12 sept.)

(— Jag skulle vilja vara som han vid hans ålder. Han avverkar fortfarande 100-metersträckan på 1.03.)

Tue och retue Madrid

Göran Larssons spanska minnen

Trion Gösta Ölander, Göran Larsson och Per-Olof Östrand svarade för den svenska simsportens första kontinenttripp 1951, då de den 26—27 maj gästade Madrid och deltog vid internationella tävlingar i samband med landskampen Spanien—Frankrike.

SIMSPORT VÄRLDEN RUNT

Tyska inomhustider.

I »Der Schwimmer», det tyska simförbundets officiella organ har Dr. Bussard sammanställt inomhussäsongens bästa tyska simresultat. De två främsta i varje gren är:

HERRAR: 100 m. fritt: 1) Ditzinger, Braunschweig 59,0, 2) Müller, Gera 1.00,2. 200 fritt: 1) Lehman, Aachen 06 2.15,0, 2) Ditzinger, Braunschweig 2.15,3. 400 fritt: 1) Lehman, Aachen 06 4.54,6, 2) Gerhard, Dessau 5.06,6. 100 m. rygg: 1) Schuster, Pos. Berlin 1.10,7, 2) Schadenberg, Braunschweig 1.11,1. 100 m. bröst: 1) Klein, München 1.07,0, 2) Dollinger, Pforzheim 1.11,5. 200 bröst: 1) Klein, München 2.30,2, 2) Klinge, Braunschweig 2.41,4.

DAMER: 100 m. fritt: 1) Schäferkordt, Düsseldorf 98 1.10,9, 2) Herrbruck, Pirmasens 1.11,4. 400 fritt: 1) Grossmann, Erfurt 5.36,6, 2) Herrbruck, Pirmasens 5.55,3. 100 m. rygg: 1) Herrbruck, Pirmasens 1.16,4, 2) Herbers, Hamburg 1.17,5. 100 m. bröst: Schmidt, Hamburg 1.25,0. 2) Happe-Krey, Westf. Dortmund 1.26,2. 200 m. bröst: 1) Schmidt, Hamburg 3.04,8, 2) Stern, Göttingen 08 3.05,1.

Våra svenska pojkar skötte sig fint. På lördagen bärgade de en överlägsen dubbelseger på 100 meter frisim, sedan Alex Jany vägrat hoppa i det kylslagna vattnet. På söndagen fick de finna sig i att ligga i den store fransmannens kölvatten på 200 meter, som Jany vann på 2.16,0 före Östrand på 2.17,5 och Göran Larsson på 2.24,0.

Här nedan följer en intervju med Göran, som Per-Arne Säwén gjorde för Idrottsbladets räkning och som vi återge med benäget tillstånd:

*

Trötta, omtumlade men rätt belåtna kom det starka svenska simmarparet »Petter» Östrand och Göran Larsson tillbaka till Sverige efter några händelserika spanska dagar.

Den alltid talföre Göran lekte med en imponerande prisbuckla på sockel, som inte fick plats i den etikettöversmetade resväskan.

— Man hade ingen vidare värme därnere, sa han, bara så där en 20 grader — litet bättre än i Stockholm var det ju alltid. Det värsta var för vår del, att det var så svinkallt i den nyuppförda flotta simbassängen, där tävlingarna gick, med en temperatur på endast 14 grader. Det var så pass kallt, att endast Petter, som nog har lite nytta av tidigare bekantskap med Hofors-bassängens lika svala temperatur, kunde göra sig själv rättvisa.

Ja, det här skall nu inte föreställa någon bortförklaring till min

egen dåliga tid i söndagens 200-meterssimning, 2.20,4, sade Göran. De deltagande fransmännen nekade f. ö. att ställa upp i lördagens tävlingar på grund av det kalla vattnet, direkt ditspolat från vattenledningsverket utan föregående uppvärmning i brist på aggregat.

Vattenpolomatchen Frankrike—Spanien, som spanjorerna överraskande vann, måste också spelas på annan plats. Tävlingarna hade i övrigt samlat rätt mycket folk, c:a 4.000 per föreställning. Söndagens tävlingar började förresten på en för svenska förhållanden så pass ovanlig tid som klockan 11 på förmiddagen. Alla klockslag tycktes vara anpassade med hänsyn till det stora nationalnöjet tjurfäktningen, som fortfarande är det stora dragplåstret därnere.

— Annars?

— Annars var det bara fint. Vi var ju stadens gäster, då det var staden Madrid som stod som garant för evenemanget, och någon nöd gick det sannerligen inte på oss. Vi blev bjudna på god mat — biffköttet därnere var sagolikt — och man dricker ju vin till maten därnere också som bekant. Vi var också inbjudna till svenske ministern i Madrid, Winter, på cocktailbjudning. Till slut blev vi påhängda ett par finare priser var, som du ser av en klass, som egentligen bara brukar förekomma som segrarpris vid Vasalopp eller något dylikt härhemma.

Garvis Carlsson blev vår ciceron under tredagarsbesöket därnere, och han tycks ju klara språket galant numera. Vi var hem till honom i hans stora flotta sexrumslägenhet, som han hyr möblerad, och åt middag, och sedan tog han med oss på tjurfäktning, som blev en stark upplevelse. Vi fick se hästar med uppsprättade magar och hängande tarmar och tjurar fullprickade med banderillos ursinnigt rusande och bölande och blödande innan nådestöten kom. För min del tycker jag det var intressant, vad man än sedan ska säga om de grymheter och det djurplågeri, som utspelades . . .



— Och det närmaste programmet?

I höst blir det kanske en spansk resa igen. Spanjorerna verkade mycket intresserade av en svensk—spansk simlandskamp på höstkanten.

SÄW.

AB. Realtryck, Sthlm 1951

Simsport

Meddelanden från Svenska Simförbundet

JULI NUMMER 6 - ÅRG. 6 1951

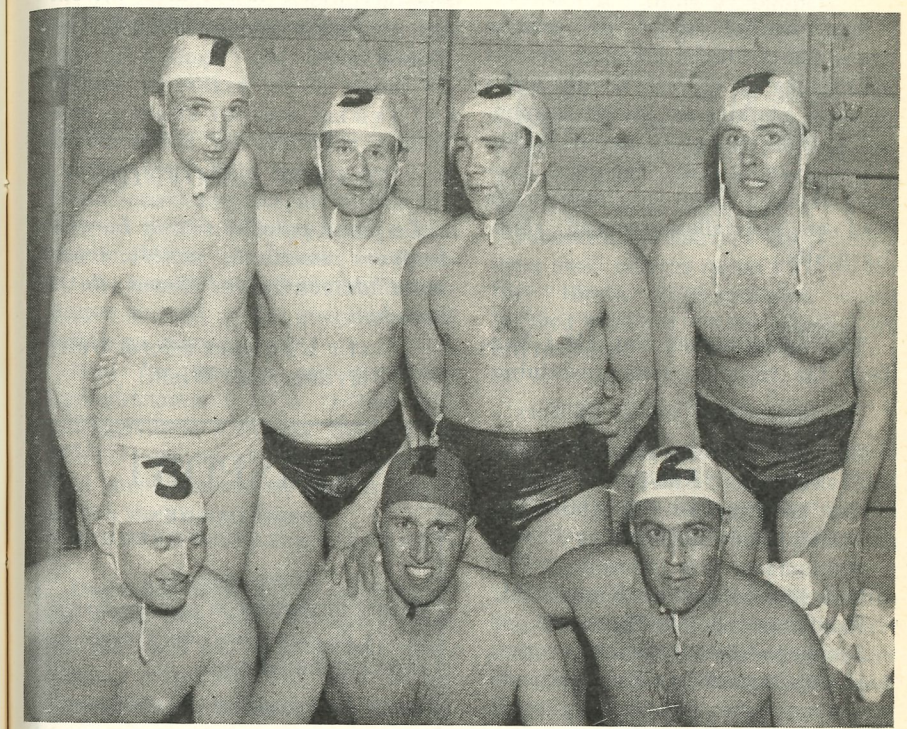

Det svenska landslaget i vattenpolo som i Lidköping besegrade tyskarna med 8—4. Stående fr. v.: Lasse Flink, Arne Jutner, Bo Lexander, Roland Spångberg. Knästående: Holger »Fisken» Eriksson, Rune Öberg, Robert »Robban» Andersson.