Frågespalten

Kan Simsport upplysa om vilka mellantider Hironoshin Furuhashi hade, då han i augusti 1949 i Los Angeles simmade 1500 meter på världsrekordtiden 18.19,0?

Långdistanssimmare.

Svar: De officiella mellantiderna, tiderna för varje 50-meterssträcka och 100-meterstiderna i löpande följd var följande:

100 m — 1.07,6 (32,0+35,6), 200 m — 2.19,3 (36,0+35,7=1.11,7), 300 m — 3.31,3 (36,1+35,9=1.12,0), 400 m — 4.45,0 (36,2+37,5=1.13,7), 500 m — 5.58,6 (36,5+37,1=1.13,6), 600 m — 7.11,8 (36,4+36,8=1.13,2), 700 m — 8.26,3 (37,2+37,3=1.14,5), 800 m — 9.40,7 (36,8+37,6=1.14,4), 900 m — 10.53,8 (36,8+36,3=1.13,1), 1000 m — 12.06,9 (36,5+36,6=1.13,1), 1100 m — 13.20,9 (36,8+37,2=1.14,0), 1200 m — 14.35,9 (35,6+39,4=1.15,0), 1300 m — 15.51,0 (37,4+37,7=1.15,1), 1400 m — 17.06,3 (37,8+37,5=1.15,3), 1500 m — 18.19,0 (37,3+35,4=1.12,7).

*

Vilken är den längsta kända sträcka som någon människa simmat?

Vadhållare.

Svar: Enligt tillgängliga uppgifter är John V. Sigmund från St. Louis' simning i Mississippi River 1940 inofficiellt långdistansrekord. På 89 timmar och 48 minuter avverkade han den 292 engelska mil långa Sträckan från St. Louis till Caruthersville. D. v. s. nära 47 svenska mil. Tempot, drygt 5 km/tim, talar för att han hjälptes fram av ett mycket kraftigt strömdrag. Sigmund gjorde 313 världsrekordlopp på 1500 meter i en följd, vart och ett på cirka 18 min.

Norrbottenrekord.

Vid tävlingar i Munksund 5 sept. satte Buddy Sander, Boden, nytt norrbottenrekord på 100 m bröstsim till 1.22,8. I 100 m frisim för damer putsade Giggi Sundholm, Boden, noteringen till 1.25,1. Sven-Olof Jonsson, Munksund, vann 100 m fritt på 1.04,8. I vattenpolo inträffade sensationen att mångåriga mästarna fick stryk i DM-finalen mot Munksund med 3—1.

Greta Andersen fenomensimmade

I dansk-holländska landskampen i simning gjorde danskan Greta Andersen den näst bästa simning på 400 meter fritt, som någonsin presterats, då hon vann på 5.06,5 — endast Ragnhild Hveger har gjort bättre med sitt fantastiska världsrekord på 5.00,1, det finaste rekord som finns i damsimning.

Greta passerade 100 på 1.09,2, 200 på 2.24,0 — hennes bästa tid på sträckan! — och 300 på 3.44.

Svenska Simförbundets

ÅRSMÖTE hålles fredagen den 23 nov. kl. 13.30 i Lilla Hörsalen, Medborgarhuset, Stockholm.

SIMSPORT

MEDDELANDEN FRÅN SVENSKA SIMFÖRBUNDET

Redaktionskommitté:

HENRY RUNSTRÖMER (huvudredaktör)

GÖSTA ÖLANDER (ansvarig utgivare)

LENNART BRUNNHAGE

Adress: SVEAVÄGEN 29. STOCKHOLM

AB. Realtryck, Sthlm 1951

Simsport

Meddelanden från Svenska Simförbundet

DECEMBER NUMMER 10 - ÅRG. 6 1951



Från polofinalen i Forsgrénska badet — Polisens burväktare Kurt Lindgren har förgäves sökt få grepp på elfsborgaren Stig Johanssons förrädiska skruvboll.

PRESSFRONTEN

Amatör från Vadstena

På sitt sätt mest imponerande var östgöten Per-Olof Olsson, som på 50 meter tog stryk av världsstjärnan Jany med en decimeter eller kanske två. Per-Olof Olsson är en f. d. hellassimmare, som numera slagit sig ned i Vadstena. Där har han ingen bassäng att simma i men helgfria fredagskvällar åker han till Motala och badar, i allmänhet varannan fredag. Det gör att han håller humöret rent och så ställer han upp på nordiska mästerskap eller när det kommer någon världsstjärna på besök. Han kan förlora men aldrig utan strid.

Per-Olof var nära guldmedaljen för några år sedan. Signaturen tycker, att han var ungefär lika nära i år. Funnes det en medalj för gott föredöme vore saken klar.

(»Oleg» i Sv. D.)

Bättre kan vi!

Svenska folket tycks i allmänhet helt ha tappat stinget när det gäller s. k. massatävlingar. Slutresultatet från simborgarmatchen i Norden kommer som en präktig överraskning alldenstund det under märkestiden — och även efter — hela tiden har framgått att Sverige i år lyckats så bra i denna tävling. Men när slutsiffrorna läggs fram går resultatet i omvänd riktning.

Det är svårt att precisera orsaken till detta »manfall». Vem minns inte »Fria idrottens dag» förr i tiden, som omfattades med sådant intresse överallt och där det i en hast ordnades med en kulring eller 100-metersbana så pass att prov kunde avläggas och godkännas. Även här har intresset stagnerat. En annan tävling som också hela folket gick in för med stort intresse var den s. k. Riksmarschen.

Och så pass stor är också simkunnigheten i vårt avlånga land att vi skall kunna peka på flera avlagda prov än drygt 125.000 . . .

(»Selm» i Ö. P.)

SIMSPORT

MEDDELANDEN
FRÅN SVENSKA SIMFÖRBUNDET

Redaktionskommi té:
HENRY RUNSTRÖMER (huvudredaktör)
GÖSTA ÖLANDER (ansvarig utgivare)
LENNART BRUNNHAGE

Adress: SVEAVÄGEN 29. STOCKHOLM

Mitt förslag

Herr Redaktör!

Jag skulle vilja ställa följande fråga till Simsports läsare:

Skulle det inte vara lämpligt att införa 4×50 m. frisim som mästerskapsdistans?

Notera i varje fall svenskt rekord. Vi ha intet att förlora, snarare en del att vinna på en så trevlig lagsimning.

P. H. Widmark.
Lund.

Sekreterarens *spalt*

ÅRSMÖTET BLEV lugnt och därmed kan väl slås fast, att valda ombud för det simsportande Sverige gett godkänt betyg åt förbundets förvaltning av verksamhetsåret som gått. Som förvisso varit ett arbetsamt, resultatrikt och roligt år.

Särskilt roligt? Ja, för en funktionär mitt uppe i det administrativa så har det glatt, att arbetet med de tre specialkommittéerna — sim, hopp och polo — börjar ta organisatorisk form. Kontakten med de aktiva — som är så nödvändigt — är väl därmed säkrad.

För en sekreterare har det dessutom varit nödvändigt att ha tillgång till ett välskött kansli — tack, Tage Svanberg — med en personal som synes trivas väl i simmarfamiljen.

*

TILLBAKS TILL årsmötet igen.

Diskussionen om representationsbestämmelserna på den punkt som rör skifte av klubb var nyttig och styrelsen hyser gott hopp om att få fram en bra och klar regel till nästa möte.

Vad sedan beträffar det hetaste debattämnet, de norrländska simmästerskapen, så är det bara att konstatera, att åsikterna gick isär och att man på norrländskt håll hade olika meningar om styrelsens förslag, att utbyta Kretsmästerskapen mot Norrländska simmästerskap.



— GÖSTA ÖLANDER — förbundets sekreterare.

En knapp majoritet talar för den senare mästerskapsformen, men enighet är nog en förutsättning för en ändring. Frågan går på remiss till berörda distrikt på nyåret — och se'n får vi väl se.

*

NÄSTA ÅR blir olympiskt — och våra bästa ställer in formen på Helsingfors i juli månad.

Men bredden siktar på SM — som K a l m a r fått i uppdrag att arrangera den 15—17 aug. Lasse Schött och Simsällskapet hälsar redan nu alla hjärtligt välkomna.

*

DEN LANDSKAMP mot Jugoslavien som preliminärt fastslagits till

sommaren 1952 har på Jugoslavernas förslag uppskjutits till 1953.

Förbundet undersöker nu möjligheten att få besök av framstående olympiasimmare efter spelen i Helsingfors.

*

GOTT NYTT ÅR önskas alla.

Och glöm inte att förnya prenumerationen på Simsport.

AVGÅNGNA STYRELSELEDAMÖTER...

På årsmötet lämnade Zam Zuckerman, Lennart Brunnhage, Henning Lundkvist och Stig Pettersson styrelsen.

Sam har varit knuten till förbundsarbetet i 7, Lennart i 6, Henning i 6 och Stig i 1 år.

*

...OCH NYA.

Debut i styrelsearbetet för gamle bröstsimsmästaren Sigge Heyner — han har åtagit sig kassörsuppdraget — och Gunnar Thafvelin, som rycker in i Polokommittén.

Skånes Simförbund har haft regimskifte i det att Johan Ekerooth fick överlämna ordförandeklubban till Birger Buhre. Även på de tre aktuella styrelseposterna blev det nya namn och styrelsen har i sin helhet följande utseende. Ordf. Birger Buhre, Malmö, v. ordf. Nils Berglund, Lund, sekr. Fritjof Sjö, Malmö, kassör Einar Olofsson, Malmö. Ledamöter Stig Oredsson, Malmö, Henry Bergum, Hälsingborg och Claes Kihlgren, Ängelholm. Dessutom adjungerades Trelleborgs SS ordf. Reventberg till styrelsen. Den avgående ordf. Johan Ekerooth, Hälsingborg, som suttit sedan förbundet bildades, valdes till hedersordf.

Per-Olof Östrand kämpade i Bryssel

Per-Olof Östrand kämpade fint, men fick se sig klart slagen av Frankrikes båda storstjärnor Alex Jany och Jean Boiteux i finalen på 100 meter fritt vid de internationella simtävlingarna i Bryssel den 3—4 november. Jany, som låg i täten redan efter 25 meter, vann en klar seger och fick tiden 59,8. Jean Boiteux kom tvåa på 1.01,1 och Per-Olof Östrand trea med 1.01,4.

Simmare från Österrike, Belgien, Frankrike, Holland, Sverige och Jugoslavien deltog i tävlingarna. Kurt Hartel, Österrike, vann 200 meter bröstsim på tiden 2.50,5, medan Maruce Viole, Frankrike, segrade på 100 meter rygg med 1.10,2.

Damernas 200 meter bröstsim gick till europamästarinnan Raymonde Vergauwen, Belgien, som klockades för 3.00,7, tvåa kom Jopie Spoor, Holland, med 3.01,8.

På 400 meter fritt hade Per-Olof Östrand, Jean Boiteux och Peter Steinwender, Österrike, en hård uppgörelse de första 300 meterna. Steinwender försökte rycka vid 330-metersmärket men orkade inte utan måste ge sig för svensken och fransmannen som passerade honom. Den slutliga duellen mellan Boiteux och Östrand kom på de sista 30 meterna, där fransmannen satte in en kraftig spurt och drog ifrån en tre-fyra meter fram till målet. Boiteuxs tid blev 4.56,0 och Östrands 4.58,0. Steinwender fick 5.04,7.

Årets 20-mannasimning mellan Tunafors, Eskilstuna SS och Västerås slutade med seger för Tunafors, Västerås kom på andra plats Eskilstuna SS slutade sist.

GLÖM EJ PRENUMERERA FÖR 1952!

LÄS OM SIMNING I SIMSPORT UNDER OLYMPIAÅRET



Snart är det ånyo årsskifte och vi får datera den sjunde årgången av Simsport 1952. Ett årtal jämnt delbart med fyra, d. v. s. ett olympiskt år. Runt om i världen pågår sedan lång tid tillbaka rustningarna för de olympiska duellerna i Helsingfors.

Simsport kommer liksom tidigare att ge en fyllig bild av både svensk och utländsk simsport och givetvis bjuda läsekretsen på initierade skildringar från de olympiska tävlingarna i Helsingfors.

Alla ni som är intresserade av att följa er kära simsports utveckling bör redan nu — i god tid före årsskiftet — prenumerera på Simsport. Prenumerationsavgiften är satt så låg som gärna är möjligt eller sex kronor (6:—) för hela året. För detta rimliga pris får ni minimum tio nummer.

Upplagan är tyvärr ännu långt ifrån tillfredsställande. Hjälp oss därför att sprida tidningen. Ju flera prenumeranter ju bättre tidning!

Liksom detta år kommer vi även under nästa år att anordna en prenumerationstävling. Uppmuntringspriser i form av silvercuper kommer att utdelas till alla dem som hjälper oss att skaffa minst 20 nya prenumeranter.

Simsports cuper kommer att utdelas i fem olika storlekar, vilket framgår av ovanstående bild. Den minsta cupen (11 cm hög) tilldelas den som värvar 20 nya prenumeranter, nästa cup (12 cm hög) för 35 prenumeranter. För 50 blir belöningen mittencupen (14 cm hög), för 75 den näst största (15 cm hög) och för 100 prenumeranter den största cupen (17 cm hög).

Prenumerationslistor kan rekvireras från Simförbundets kansli.

Darko Prvan, den jugoslaviske tränaren, har i två repriser gästat Skåne båda gångerna med Lund som förläggningsort och trots den knappt tillmätta tiden, har han lyckats sätta in den skånska ledar- och instruktörsstaben i sina nya synpunkter på simsporten.

SIMFÖRBUNDETS 48:E ÅRSMÖTE

Simförbundets årsmöte drog som vanligt ut på tiden och först efter 4½ timmars diskussion kunde mötesordföranden Nils Backlund förklara det hela avslutat.

Den s. k. remissdebatten blev däremot kort och sensationsfri. Den som väntat att kontroversen med polotränaren Henszelman skulle ventileras fick vänta förgäves. Det enda som egentligen sades var att Jämtland-Härjedalens simförbundsordförande Hallström ansåg att styrelsen egenmäktigt avskaffat kretsmästerskapen. Vidare klagades från vissa klubbar över att den av förbundet arrangerade poloturneringen blir för kostsam för de deltagande lagen.

Årsmötet var därmed framme vid valen. Till ordförande för nästa arbetsår omvaldes Bertil Sällfors med acklamation. Av de sju styrelseledamöter som var i tur att avgå blev det omval av fem. Tolv namn föreslogs, och vid omröstningen fick E. Karsvik, Uppsala, och S. Lindahl, Stockholm (den sistnämnde nyvald) 59 röster, G. Ölander, Stockholm 56, S. Ferm, Norrköping 49, N. Blom, Hofors 42, J. Ekeroot, Hälsingborg 38, och C. G. Zachrisson, Skellefteå (nyvald) 34.

Suppleanter i styrelsen blev: H. Runströmer, Stockholm 53 röster, E. Sjöstedt, Jönköping 31, och G. Thafvelin, Västerås 27.

De avgående styrelseledamöterna Lennart Brunnhage, Henning Lundkvist och Sam Zuckerman avtackades av förbundsordföranden.

Dittills hade förhandlingarna gått raskt undan, men när man kom fram till styrelsens förslag och motionerna blev det ett livligt diskuterande. Styrelsens förslag om ändring av representationsbestämmelserna, aktualiserat vid 20-mannasimningen i våras då Elfsborgs Olle Johansson representerade Hellas, remitterades. Styrelsen fick i uppdrag att kontakta RF i saken.

Förslaget om att 4×100 meter vid SM skall utbytas mot 4×200 meter bifölls liksom att distrikten skall ha rätt att vid DM behålla 4×100 m.

Årsmötet beslöt att SM i vattenpolo i fortsättningen skall spelas som seriesystem med segraren i div. I som svensk mästare.

För motionerna gick det sämre. Poseidons motion om att instifta ett nytt SM på 50 meter för både herrar och damer bordlades, då simkommittén inte ville att simmarnas tränings- och tävlingsprogram skall störas inför OS nästa år. En Eskilstunamotion om nya simungdomsmärken för crawl bordlades.

Hedemora SS hade inte mindre än sex långa motioner, av vilka dock ingen vann årsmötets gehör, även om man erkände att det finns en del av värde i dem.

Utmärkelser

Traditionellt inleddes simförbundets årsmöte med prisutdelning. Prins Gustaf Adolfs minnesplakett fick Margit Trulsson, Stockholm. Förtjänsttecken i förgyllt silver: B. Sällfors, Borås, E. Garmelius, Jönköping, och E. Sjöstedt, Jönköping. Förtjänstplakett i guld: I. Bohm, Hofors. Förtjänstplakett i silver: E. Westin, Hofors. Förtjänstmedalj i silver: A. Annebro, Stockholm, O. Mellin, Stockholm, och P. O. Olsson, Vadstena. Standardmedalj i guld: Margareta Westesson, Lund för 1.18,7 på 100 m rygg; Marianne Lundquist, Karlskoga för 5.33,5 på 400 m fritt; Ruth Wester, Neptun för 3.03,7 på 200 m bröst; Ulla-Britt Eklund, Neptun för 3.02,8 på 200 m bröst; Karl-Erik Mogren, SKK för 4.53,3 på 400 m fritt och Bo Eriksson, Hellas för 200 m bröst. Karlebopriset: Göran Larsson, SKK och Frank Landkvist, Karlskoga.

OS-stipulationer för fransmännen

Franska simförbundet har dels förhandsnominerat ett antal simmare och hoppare för Helsingfors dels också infört olympiska stipulationstider, så att ännu ej uttagna har något att hålla sig till i sin träning för kvalificering.

De förhandsnominerade är Jany, Boiteux, Bernardo, Blioch, Bozon, Lucien, Mulinghausen, Gessen, Pire och Dandamme på herrsidan samt Arène, Jany, Moreau och Pellisard på damsidan.

Stipulationstiderna är för herrar: 100 m—49,0, 400 m—4.45, 1500 m—19.20, 100 m rygg—1.08, 200 m bröst—2.45. För damerna gäller: 100 m—1.09, 400 m—5.30, 100 m rygg—1.18, 200 m bröst—3.03.

ÅRETS 50-MANNA

Det blev Bengt Rask, SKK:s bröstsimmare, som slog näven i kaklet först av de tre slutmännen och därmed gav sin klubb segern i 15:e 50-mannasimningen, en seger som gladde SKK:arna så mycket mer som det var 14 år sedan klubben sist hemförde segern i denna världens största lagsimning. Det gällde dock bara på någon minut att segern hade gått till Hellas, vars slutman, handbollsmålvakten Roland Mattson, inte hann fram i tid från Hellas allsvenska handbollsmatch utan fick se sin ersättare släppa förbi sig både SKK och Neptun.

Lagkappen blev den genom åren jämnaste, och det skilde aldrig mer än 8 meter mellan första och sista lag.

Tiderna blev: 1) SKK 24.33,5, 2) Neptun 24.34,3, 3) Hellas 24.40,3.

Skånerapport

Lundensarnas bästa kort just nu är förutom syskonen Westeson, fjärilsimmaren Rolf Dahl, som i Odense noterat 2.47,6 på 200 m samt ryggsimmarna Andsberg och Hellsing, som nyligen noterat 1.15,2 och 1.15,3 på 100 m ryggsim. Hälsingborgs SS har också ett syskonpar att främst lita till, nämligen bröderna Billing, av vilka Axel i höst visat sig ganska säker på tider mellan 1.01 och 1.02 och t. o. m. på en klubbtävling noterat 1.00,5. Men Hälsingborgs främste simmare är nog i alla fall friskusen Leif Gellberg, som simmat 200 m fjärilsim på 2.48,8 och nyligen satte nytt klubbrekord på 400 m frisim med 5.16,7. Trelleborgs storstjärna Nils Lundgren har varit sjuk i höst och är förmodligen även under vårsäsongen borta från simningen.

Stig Lindahl:

POLOSERIEN VAR LÖFTESRIK

Som ett led i förberedelserna för olympiaden 1952 beslutade VU på polokommitténs förslag arrangera höstserier i vattenpolo. Detta var samtidigt experiment för att finna linjen för vattenpolosporten s. k. permanentning i framtiden, d. v. s. med ett sommar- och ett vinterprogram i serieform.

Vinter- eller inomhusserie i polo har ju tidigare praktiserats i olika utforminng och då senast 1950 vilken serie nu legat till grund för årets försök. Som bekant har serien genomförts i tre olika omgångar: första omgången på fyra platser, Eskilstuna, Uppsala, Jönköping och Trelleborg, semifinalomgången i Uppsala och Borås samt finalomgången i Stockholm.

Rent ekonomiskt har serien tyvärr icke varit någon succé, om man undantager Borås, där intresset för polo och simning tycks vara mycket stort. Den uppgjorda kalkylen har spruckit på alla platser utom i Borås och Stockholm. I Stockholm hade kalkylerats med förlust, vilken dock blev mindre än väntat glädjande nog — kanske det gamla publikintresset för polo i Stockholm väcks till liv igen vilket skulle vara mycket tacknämligt för såväl klubbarna som förbundet.

För att övergå till det sportsliga får man väl beklaga faktum att SKK icke var i tillfälle ställa upp i denna serie, men klubben kommer igen vid nästa arrangemang enligt både lednings och de aktivas utsago.

I första omgången inträffade inga direkta sensationer utan tippade lag gingo vidare till semifinalomgången. I Eskilstuna, då ledningen var närvarande, kunde dock konstateras att såväl Tunafors SK som Karlstads SS — som blev utslagna — är på stark frammarsch och kan under sakkunnig ledning gå långt inom polosporten, ty spelarmaterialet är både ungt och framåt. Här har tränarna mycket att göra! I Trelleborg överraskade Ran mycket genom att spela jämnt med Elfsborg och hade så när ställt till med en sensation. I Uppsala inträffade en mindre sensation i det att nya allsvenskarna Neptun blev utslaget och att Västerås SS gick vidare tillsammans med exallsvenskarna Sirius. Här var dock striden mycket hård och avgjordes på målkvot.

Semifinalomgången lämnade väntade resultat, d. v. s. från Södra i Borås kvalificerade sig Elfsborg och Norrköpings KK samt från Norra Uppsala, Hellas och Polisen.

Finalomgången, som på grund av regifel måste uppskjutas två veckor, blev en mycket trevlig tillställning. Här visade sig Polisen som »dark horse» genom att ett tag leda med hela 4—1 i inledningsmatchen mot Elfsborg. Nåväl, så småningom ordnade det hela upp sig och Elfsborg vann komfortabelt. Det blev faktiskt icke lättare för Hellas mot NKK som i halvtid ledde med 2—1 och hade haft ytterligare fyra mål med en smula större tur. Så småningom red dock Hellas ut stormen och kunde vinna med 6—2. Här visade det sig dock att NKK är på väg mot en ny storhetstid i polo om bara mannarna i laget kan bära en motgång i form av otur, d. v. s. rutinen saknas på en del händer. Efter söndagsförmiddagens matcher som gick mellan de två stockholmslagen och de två landsortslagen, vilka slutade med favoritsegrar, d. v. s. Hellas och Elfsborg mot Polisen resp. NKK, var det bäddat för kvällens strid om de båda tät- resp. jumbo-placeringarna. Första matchen mellan Polisen och NKK blev mest ställningskrig, vilket Polisen avgjorde till sin fördel och vann med 7—4. Här kämpade Polisen bäst och vann fullt rättivst. Laget har faktiskt stabiliseratse aktningsvärt under de få år de deltagit i svensk elitpolo. Den avslutande matchen, d. v. s. finalen mellan Elfsborg och Hellas, blev den mest nervpirrande match som tänkas kunde genom att Elfsborg tog ledningen med 3—0 och Hellas sedan kvitterade detta försprång till 3—3, men fick sedan sträcka vapen med 4—3 efter att 1/10 sekund efter full tid haft ett målskott som resulterade i mål.

Som helhet kan sägas att Elfsborg fullt välförtjänt upprepade sin seger från 1950 och att Hellas tappat något av sitt lekande och lätta spel från tidigare år. Jag tror dock att återväxten inom svensk polo är tryggad genom de mycket ungdomliga lag som finns i landsorten och får vi bara i fortsättningen arrangera serier kommer svensk polo att stå sig gott i internationell konkurrens.

Sverige sexa i världspolo?

I »Gazetta dello Sport» har vår italienske simskribentkollega Furio Lettich vågat sig på att upprätta en ranglista över världens bästa polonationer och kommit till följande resultat: 1) Holland, 2) Italien, 3) Ungern, 4) Jugoslavien, 5) Spanien, 6) Sverige, 7) Tyskland.

Sverige får väl efter höstens italienska turnering vara tacksam för sjätteplaceringen, men var finns Egypten, Argentina, Belgien och Sovjet?

Kvalificeringen.

Kvalificeringsomgångarna genomfördes den 3—4 november i Uppsala, Eskilstuna, Jönköping och Trelleborg.

Några större sensationer inträffade ej, om man bortser från att Ran höll på att slå Elfsborg. Malmölaget ledde i pausen med 4—2 och ännu någon minut före full tid var ställningen 5—5. Elfsborg vann dock till sist med 7—6.

Västeråsvinsten över Sirius var måhända också oväntad, men västmanlänningarna levde högt på sitt holländska lån Heetfelt, som var den store dirigenten. Neptun fick kärkommen revansch på Västerås men lyckades likväl inte kvalifice-

ra sig för semifinalomgången, då »slaktoffret» Hofors i uppsalaturneringens sista match spottade upp sig och höll nederlagssiffrorna någorlunda anständiga.

Resultaten:

Uppsala: Sirius—Neptun 6—3; Västerås—Hofors 11—1; Neptun—Västerås 4—3; Sirius—Hofors 18—0; Västerås—Sirius 9—7, Neptun—Hofors 10—3.

Sirius	3	2	0	1	31—12	4
Västerås	3	2	0	1	23—12	4
Neptun	3	2	0	1	17—12	4
Hofors	3	0	0	3	4—39	0

Eskilstuna: Hellas—Karlstad 12—0; Polisen—Tunafors 4—2; Hellas—Tunafors 11—1, Tunafors—Karlstad 6—4; Hellas—Polisen 5—3; Polisen—Karlstad 10—2.

Hellas	3	3	0	0	28—4	6
Polisen	3	2	0	1	17—9	4
Tunafors	3	1	0	2	9—19	2
Karlstad	3	0	0	3	6—28	0

Jönköping: Norrköping—Göteborg 19—1, Norrköping—Jönköping 6—2; Jönköping—Göteborg 10—2.

NKK	2	2	0	0	25—3	4
Jönköping	2	1	0	1	12—8	2
Göteborg	2	0	0	2	3—29	0

Trelleborg: Ran—S 02 4—3; Elfsborg—Nässjö 15—1; Elfsborg—Ran 7—6; Elfsborg—S 02 11—4; S 02—Nässjö 13—0; Ran—Nässjö 9—1.

Elfsborg	3	3	0	0	33—11	6
Ran	3	2	0	1	19—11	4
S 02	3	1	0	2	20—15	2
Nässjö	3	0	0	3	2—37	0

Semifinalserierna.

Semifinalserierna spelades i Uppsala och Borås den 17—18 november. Hårdast var det i Uppsala om platsen närmast Hellas. Polisen, Västerås och Sirius spelade oavgjort i de inbördes mötena, de två förstnämnda lagen fick dessutom målkvot 0,6, varför man fick skilja medelst flesta plusmålen.

I Borås vann största överraskningen negativ nämligen Rans 1—11 mot Norrköping.

Uppsala: Hellas—Sirius 15—2, Polisen—Västerås 9—9, Hellas—Polisen 12—2, Västerås—Sirius 3—3, Hellas—Västerås 8—0, Polisen—Sirius 15—2.

Hellas	3	3	0	0	35— 4	6
Polisen	3	0	2	1	15—25	2
Västerås	3	0	2	1	12—20	2
Sirius	3	0	2	1	9—22	2

Borås: Elfsborg—Ran 14—0, NKK—Jönköping 6—2, Elfsborg—Jönköping 19—0, NKK—Ran 11—1, Elfsborg—NKK 8—3, Ran—Jönköping 12—3.

Elfsborg	3	3	0	0	41— 3	6
NKK	3	2	0	1	20—11	4
Ran	3	1	0	2	13—28	2
Jönköping	3	0	0	3	5—37	0

Finalserien.

Stockholm: Elfsborg—Polisen 12—6, Hellas—NKK 6—2, Hellas—Polisen 4—1, Elfsborg—NKK 11—2, Polisen—NKK 7—4, Elfsborg—Hellas 4—3 (2—0).

Elfsborg	3	3	0	0	27—11	6
Hellas	3	2	0	1	13— 7	4
Polisen	3	1	0	2	14—20	2
NKK	3	0	0	3	8—24	0

Lyckselebad invigt

16,67-metersbassängen i Lycksele nya badhus invigdes söndagen den 2 december med simtävlingar i vilka en stor del av den västerbottniska eliten deltog. Bassängen rymmer tre banor. Vattnet var tämligen kallt men lättsummet och en del mycket goda tider noterades. Dagens flottaste simning gjorde Skellefteås Rolf Olander i lagsimningen, där han tog in tre meter på Umeås Lasse Edstedt och hade 26 »blankt». På 100 meter fritt hade Olander 1.01,0 och Edstedt 1.01,8 och på 100 rygg resp. 1.10,4 och 1.14,1.

Polohörnan

POLOKOMMITTEN har för arbetsåret 1952 fått följande sammansättning: Stig Lindahl (ordförande), Knut Gadd (sekreterare), Sven Ferm och Gunnar Tafvelin. Stockholm, Borås, Norrköping och Västerås är sålunda representerade.

*

ALLA KLUBBAR som har polo på programmet uppmanas tillställa polokommittén uppgift på antalet lag, aktiva spelare och andra uppgifter av värde.

*

DOMARKURSER i vattenpolo planeras under vårsäsongen. Föreningar, som önskar skicka representanter till desamma, uppmanas att snarast insända namnuppgifter till distriktsförbunden.

*

VÅRPOLOSERIER inomhus planeras och kommer att genomföras, om VU godkänner projektet. Föreningar, som är intresserade av att deltaga, bör sätta igång träningen snarast möjligt, ty enligt polokommitténs förslag skulle serierna starta redan i februari.

*

ETT OLYMPIAÅR står för dörren och det innebär intensivt arbete för alla idrottsledare och aktiva toppmän. Polokommittén hoppas, att polospelarna går helhjärtat in för träningen och förbereder tävlingssäsongen med allvar och energi. Betänk att Sveriges i höst något skamfilade polorennomé måste förbättras. Olympiska kandidater har visserligen nominerats, men detta betyder inte, att endast dessa är givna för Helsingfors. Därför bör mottot för alla spelare vara: TRÄNING — TRÄNING — TRÄNING.

Vilka OS-trupper gästar Sverige?

Förbundet undersöker.

Många föreningar har redan nu vänt sig till Simförbundet med förfrågningar om vilka utländska simmare som kan tänkas tävla i Sverige efter de olympiska spelen nästa sommar. Förbundet gör f. n. sonderingar för att få besked på den punkten och kommer att meddela resultatet så fort besked erhållits.

På förslag av Stockholms simförbund har simförbundsstyrelsen beslutat rekommendera arrangörsallianser på de större orterna samt bestämt att alla engagemang av utländska simmare skall skötas centralt från simförbundskansliet. Det är därför av betydelse, att föreningar som planerar efterolympiska tävlingar snarast anmäler detta till förbundet.

Frankrike—USA?

Franska simförbundet har tillställt Japans och USA:s simförbund inbjudan till landskamp i Frankrike den 9—10 juli. Något svar har man dock ännu ej erhållit. Många om budet?

De svenska simrekorden t. o. m. 31 dec.

HERRAR:

Frisim:

50 m. Göran Larsson	SKK	25,3	16/11	1951	Stockholm
100 y. Göran Larsson	SKK	50,8	9/9	1951	Stockholm
100 m. Göran Larsson	SKK	56,8	9/9	1951	Stockholm
200 m. Göran Larsson	SKK	2.09,5	14/9	1951	Stockholm
220 y. Göran Larsson	SKK	2.12,2	23/8	1951	Lancaster
*300 y. Arne Borg	SKK	3.10,2	27/11	1927	Stockholm
*300 m. Arne Borg	SKK	3.28,1	27/11	1927	Stockholm
400 m. Björn Borg	NKK	4.47,5	26/3	1939	Bremen
440 y. Per-Olof östrand	Hofors	4.47,5	22/7	1949	Derby
500 y. Björn Borg	NKK	5.31,3	5/11	1939	Norrköping
500 m. Björn Borg	NKK	6.01,3	29/10	1939	Köpenhamn
800 m. Curt Abrahamsson	SKK	10.27,3	22/5	1950	Stockholm
880 y. Arne Borg	SKK	10.37,4	25/8	1925	Harnäs
*1.000 y. Arne Borg	SKK	11.55,4	21/2	1929	Sydney
*1.000 m. Arne Borg	SKK	13.02,0	18/8	1928	Budapest
1.500 m. Arne Borg	SKK	19.07,2	2/9	1927	Bologna
1 eng. mil Arne Borg	SKK	21.06,8	21/1	1929	Sydney
4×100 y. Simklubben Neptun		3.38,8	15/11	1947	Stockholm
4×100 m. IF Elfsborg		4.00,6	19/9	1951	Borås
4×200 m. IF Elfsborg		9.04,2	16/9	1951	Borås
3×100 y. olika simsätt SK Neptun		3.06,3	6/12	1947	Stockholm
3×100 m. olika simsätt SKK		3.22,9	22/6	1950	Stockholm

Bröstsim:

100 m. Bengt Rask	SKK	1.09,4	17/8	1951	Stockholm
100 y. Bengt Uhlin	SKK	1.03,2	9/9	1951	Stockholm
200 y. John Rothman	SKK	2.25,0	4/9	1941	Stockholm
200 m. Bengt Rask	SKK	2.32,6	1/9	1951	Stockholm
400 m. Bengt Rask	SKK	5.44,3	9/9	1951	Stockholm
*500 m. John Rothman	SKK	7.22,2	16/9	1945	Stockholm
4×100 m. SKK		4.55,0	22/6	1950	Stockholm

Ryggsim:

100 m. Björn Borg	NKK	1.06,4	2/12	1944	Norrköping
150 y. Björn Borg	NKK	1.38,6	13/10	1938	Norrköping
200 m. Björn Borg	NKK	2.26,9	14/9	1939	Norrköping
*400 m. Björn Borg	NKK	5.15,9	3/11	1939	Norrköping

DAMER:

Frisim:

50 m. Elisabeth Ahlgren	Poseidon	30,9	11/5	1950	Lund
100 y. Marianne Lundquist	KSS	1.01,9	25/4	1948	Stockholm
100 m. Ingegärd Fredin	ÄSS	1.07,9	12/9	1947	Monte Carlo
200 m. Marianne Lundqvist	Karlskoga	2.35,5	24/10	1951	Uppsala
220 y. Gunnel Söderberg	IFK	2.44,2	19/5	1940	Stockholm
400 m. Marianne Lundqvist	Karlskoga	5.31,2	16/11	1951	Stockholm
500 m. Ingrid Thafvelin	ESS	7.25,3	24/8	1944	Södertälje
800 m. Ingrid Thafvelin	ESS	12.11,3	24/8	1944	Södertälje
880 y. Ingrid Thafvelin	ESS	12.15,1	24/8	1944	Södertälje
*1.000 m. Ingrid Thafvelin	ESS	15.25,3	24/8	1944	Södertälje
1.500 m. Ingrid Thafvelin	ESS	23.32,5	24/8	1944	Södertälje
1 eng. mil Ingrid Thafvelin	ESS	25.17,2	24/8	1944	Södertälje
4×100 m. SK Neptun		4.47,0	31/3	1951	Karlskoga
3×100 m. olika simsätt SK Neptun		3.59,0	8/4	1951	Stockholm

Bröstsim:

100 y. Ulla-Britt Eklund	Neptun	1.14,7	14/10	1951	Stockholm
100 m. Ulla-Britt Eklund	Neptun	1.22,6	17/8	1951	Stockholm
240 y. Maj-Britt Jansson	LSS	2.47,7	8/9	1942	Trelleborg
200 m. Ulla-Britt Eklund	Neptun	3.00,8	16/11	1951	Stockholm
400 m. Marianne Fernlund	SKK	6.24,3	4/8	1946	Kalmar
*500 m. Ingrid Wallin	IFK	8.11,8	11/4	1940	Stockholm
4×100 m. IFK Stockholm		5.59,8	22/10	1944	Stockholm

Ryggsim:

100 m. Margareta Westesson	Poseidon	1.18,7	4/11	1951	Lund
150 y. Marianne Lundqvist	Karlskoga	1.57,0	22/10	1950	Karlskoga
200 m. Marianne Lundqvist	Karlskoga	2.56,4	7/10	1950	Lund

Landsrekord:

3×100 m. olika simsätt, herrar		3.23,2	27/8	1941	Stockholm
4×100 m. frisim, damer		4.38,1	14/9	1947	Monte Carlo
3×100 m. olika simsätt, damer		4.03,0	7/4	1946	Stockholm

BÄSTA SEGRARRESULTAT VID SM.

HERRAR:

Frisim:

100 meter Göran Larsson	SKK	58,2	1951
200 meter Per-Olof östrand	Hofors AIF	2.14,4	1949
400 meter Björn Borg	NKK	4.48,9	1938
1.500 meter Björn Borg	NKK	19.42,2	1938
4×100 meter S & IK Hellas		4.05,6	1946

Bröstsim:

200 meter Bo Larsson	Västerås SS	2.45,7	1946
400 meter John Rothman	SKK	5.53,4	1946
100 meter fjärilsim Bengt Rask	SKK	1.11,4	1951
200 meter fjärilsim Bengt Rask	SKK	2.39,7	1951

Ryggsim:

100 meter Bertil Persson	SK Ran	1.09,7	1946
3×100 meter olika simsätt, S & IK Hellas		3.29,5	1945
4×100 meter olika simsätt, SKK		4.44,5	1951

DAMER:

Frisim:

100 meter Ingegärd Fredin	Ängby SS	1.08,3	1947
400 meter Gisela Thidholm	Trelleborgs SS	5.34,2	1947
4×100 meter, IF Elfsborg		4.54,6	1951
3×100 meter olika simsätt, IFK Sthlm		4.04,8	1945
4×100 meter olika simsätt, SK Neptun		5.35,3	1951

JEAN BOITEUX FRANKRIKES HOPP

Jean Boiteux är Frankrikes stora hopp i Helsingfors och efter sommarens glänsande prestationer tilltror man den 18-årige handelsstudenten goda chanser att kunna leverera en hård olympisk 400-metersduell med amerikanerna Ford, Konno och Jimmy McLane, australiensaren John Marshall, japanerna Furuhashi och Hamagushi samt ungraren Csordas.

Boiteux, som i flera år varit klubbkamrat med Alex Jany, har som årsbästaprestation ett nytt europarekord på 500 meter med tiden 5.52,2. Den gamla noteringen innehades av ryssen Usakov med tiden 5.59,8.

Tidigare hade Jany och Boiteux samma tränare, nämligen Alban Manville. Denne lyckades arrangera det så, att hans två elever specialiserade sig på olika distanser, Jany på 100—400 meter, Boiteux på 400—1.500 meter. Men sedan store Alex gift sig i våras, lämnat Toulouse och slagit ned sina bopålar i Marseille, ansåg sig Jean inte behöva »gå undan» för Alex utan gav sig kortare distanser i våld. Med gott resultat. Jany fick se sig besegrad i tävling efter tävling och har nu definitivt lämnat 400 för 100 meter, där Boiteux' snabbhet ännu ej räcker till.

Vid ett försök att slå Marshalls världsrekord på 500 meter helt nyligen fick Boiteux den utmärkta tiden 5.51,7 noterad. 400 meter passerade han då på 4.31,8! Redan den 10 juli överträffade han Janys gamla världsrekordnotering på 400 meter med världstiden 4.33,3 — i Marseilles 25-meters saltvattenbassäng.

Jean Boiteux kan bli olympisk medaljör, om han nu inte liksom fallet var med Jany 1948 skrives sönder och samman av den franska idrottspressen.

Arne och rekordet

Vid skolsimningarna i Forsgrénska badet saknas naturligtvis inte hr världsmästaren m. m. Arne Borg. Han är även känd för att ha talets gåva, men blev ordentligt tillplattad av sin arvtagare, Göran Larsson.

Arne skulle lära ut en del finesser till Poseidons ryggsimstjärna, Margareta Westesson, som för övrigt noterade dagens bästa tid på 100 m rygg med tiden 1.21.

Då dök Göran upp och smällde till med följande replik:

— Lyssna ordentligt på Arne nu, för han har själv vunnit ett SM. På 1.27!

Arne blev mållös och glömde bort sin lärarbefattning.

Bröstsim:			
200 meter Ulla-Britt Eklund	SK Nepun	3.02,8	1951
400 meter Marianne Fernlund	SKK	6.24,3	1946
100 meter fjärilsim Ulla-Britt Eklund	SK Neptun	1.23,3	1951
Ryggsim:			
100 meter Ingegärd Fredin	IFK Stockholm	1.19,2	1949

DICK CLEVELAND och FORD KONNO

—— *USA:s främsta olympiska hopp* ——

I »Der Schwimmer», tyska simförbundets officiella organ, berättar »Rupps» Köninger, som sedan någon tid vistas i USA, sakkunnigt och belysande om amerikansk simsport inför Helsingforsspelen. Vi återger här summariskt ett och annat av intresse för »Simsports» läsekrets.

Det torde inte vara obekant i Europa, att USA i huvudsak rekryterar sitt simlandslag från universiteten. Detta har sin givna förklaring, ty vid universiteten verkar de bästa tränarna; 60-årige Bob Kiputh vid Yale i New Haven, 54-årige Mike Peppe vid Ohio i Columbus samt Matt Mann vid Michigan i Ann Arbor.

Bob Kiputh är den i Europa mest kände tränaren, men hans stjärna är i fallande, vilket bäst framgår av det faktum, att Matt Mann utsetts till chefstränare för den olympiska trupp, som reser till Helsingfors. Och lika fullt är det »tredje mannen» Mike Peppe i Ohio» som just nu förfogar över de två simmare USA hoppas mest på — Dick Cleveland och Ford Konno; båda emanerade från Hawaii.

Dick Cleveland är 19 år, blond, lång och smäcker. I somras presterade han vid USA-mästerskapen inom två dagar följande försöks-, semifinal och finaltider på 100 meter frisim: 57,4—58,0—56,5. Väl att märka på 50-metersbana! Kommentarerna är överflödiga. Sin världsklass dokumenterade Dick redan under vintern, då han med tiden 48,7 slog Alan Fords världsrekord på 100 yards. Stilen? På intet sätt revolutionerande utan typisk »väderkvarn» i armtagen. Mest frapperande? De fantastiskt snabba vändningarna. Men så ägnar Dick också

(Forts. å sid. 233)

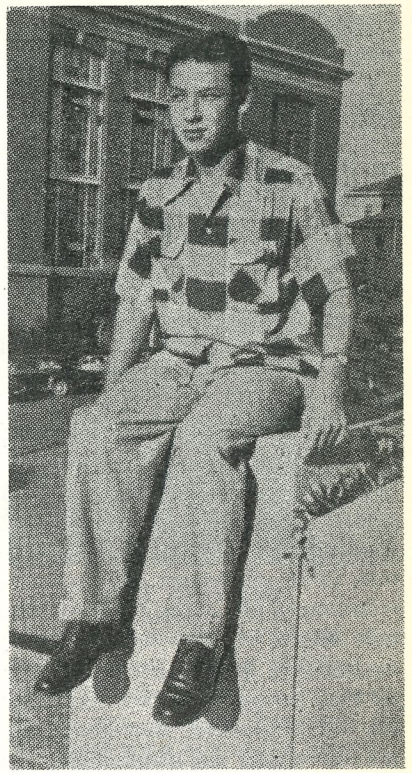

Ford Konno.

SÅ TRÄNAR IMRE NYEKI

Som 14-åring kom Imre Nyeki till Budapest, där han fick jobb som springpojke. I det kommunala simbadet upptäcktes han av en tränare, men det dröjde likväl en lång tid, innan han förmådde sig att avstå från fotbollen, som han dyrkade till lidelse. Så småningom avgick dock simningen med segern.

I år, sju år senare, är Nyekis personliga rekord följande: 100 m — 57,8; 200 m — 2.08,1; 400 m — 4.43,4; 100 m rygg — 1.07,8; 200 m rygg — 2.29,3.

Nyeki påstår själv, att han lärde sig mer under den korta visiten i Moskva i våras än under alla år hemma i Ungern; precisionen i vändningar, tempot för armtagen men först och främst den »nya» revolutionerande ryggsimstarten. Han lade märke till att ryssarna i startögonblicket drog upp ena foten, så att hela kroppen kom att ligga i luften vid avsparken. Med denna teknik var Nyeki vid hemkomsten helt överlägsen sina landsmän i starten. Och resultaten lät inte dröja på sig, ty han tränade nu också mera regelbundet än någonsin tidigare. På försommaren presterade han sitt hittills bästa ryggsimslopp, 1.07,8 på 50-metersbana.

Så här ser Nyekis träningsprogram ut:

Måndag:
1000 meter i måttligt tempo.

Tisdag:
Fyra 400-meterslopp med 10 minuters paus mellan varje — ena veckan två ryggsimslopp och två frisimslopp, andra veckan två ryggsimslopp och två fjärilsimlopp.

Onsdag:
Åtta 200-meterslopp med 5 minuters paus mellan varje — ena veckan vartannat lopp med ryggsim och i övrigt omväxlande bröst-, fjäril- och frisim, andra veckan vartannat lopp med frisim och i övrigt bröst-, fjäril- och ryggsim.

Torsdag:
Sexton 100-meterslopp med 5 minuters paus mellan varje.

Fredag:
Trettiotvå 50-meterslopp med 2 minuters paus mellan varje.

Lördag:
Enbart badning.

Söndag:
1000 meter »uppvärmning» och därefter simning på tid.

Detta program följdes hela våren fram till början av maj månad, då det genomfördes både på för- och eftermiddagen. Då finslipas också start- och vändningstekniken. Tilläggas bör också, att Nyeki utöver ovanstående träning deltar i den allmänna klubbträningen evad det gäller spurtövningar. Det går så till, att man har utslagningstävling för samtliga över två bassänglängder på tvären.

Ytterligare ett påpekande: Samtliga ungerska toppsimmare står under ständig läkarkontroll året runt.

»Sport-Zürich».

DICK CLEVELAND

(Forts. från sid. 231)

dagligen minst en timme åt start- och vändningsträning.

Ford Konno är 18 år, liten, senig och mörkhårig. Han slog igenom vid sommarens mästerskap, där han slog Yales australienske världsrekordsimmare efter alla konstens regler genom att vinna 800 meter på 9.46 och 1500 meter på 18.43. Men redan dessförinnan hade han visat sin klass genom att simma 200 meter på 2.06,8 och 400 meter på 4.34,8 på 50-metersbana. Hemma i Hawaii tränade Ford Konno, som har japanskt blod i ådrorna, fem timmar om dagen. I Ohio, där han också måste tänka på sina studier, får han nöja sig med tre timmars träning dagligen. Han har ett enastående glid och en stil, som förefaller vara hämtad direkt ur instruktionsböckerna för crawlsimmare.

Hur disponerar Ford Konno sina lopp? Ja, det framgår med önskvärd tydlighet av följande tidsscheman från tre av hans bästa lopp:

400 meter:
1.03,5 — 2.13,4 — 3.24,9 — 4.34,8.

800 meter:
1.05,6 — 2.15,5 — 3.29,0 — 4.40,2 — 5.54,0 — 7.06,8 — 8.21,0 — 9.30,7.

1500 meter:
1.05,5 — 2.18,5 — 3.31,0 — 4.45,8 — 6.00,0 — 7.15,0 — 8.29,4 — 9.44,6 — 10.59,9 — 12.16,0 — 13.30,9 — 14.46,5 — 16.01,0 — 17.16,4 — 18.25,6.

Joshi Oikawa är också en Ohio-import från Hawaii, som kanske får sitt stora genombrott just vid OS.

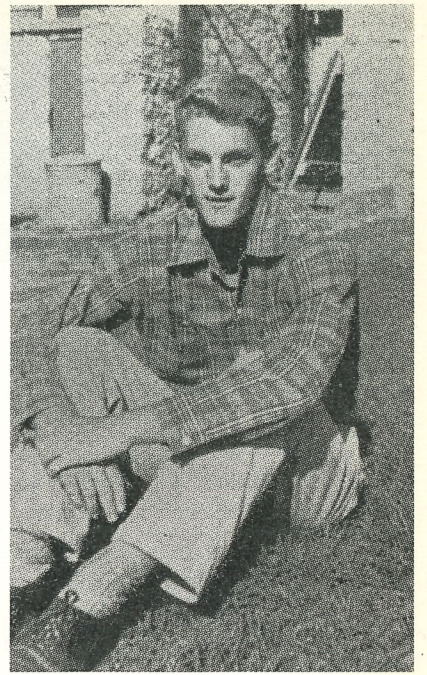

Dick Cleveland.

18-åringen har i år presterat den utmärkta tiden 1.07,5 i ryggsim — på en 100-metersbana!

De tre amerikanska tränarna i all ära tvingas man nog också överräcka en blomma till producenten av alla dessa goda hawaiiska storsimmare, mannen som redan tidigare har äran av att ha upptäckt Hirose, Nakama, Balmoris, Bill Smith m. fl. Hans namn är Sakamoto.

En fyrklubbsmatch i simning för juniorer i Hallstahammars simhall slutade med seger för Tunafors Sportklubb som tillskansade sig 93 poäng. Tvåa blev Västerås 71,5, trea Hallsta med 54,5 och sist kom Köping med 35.

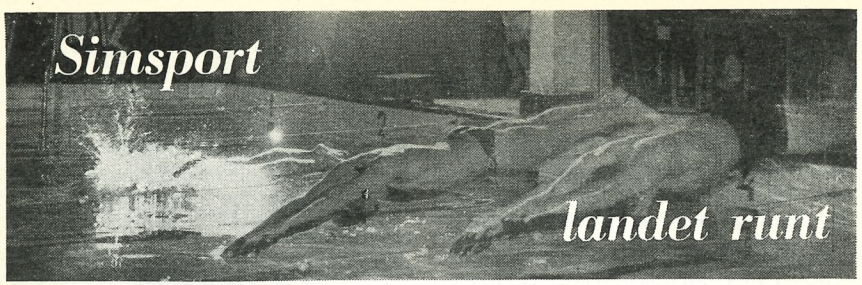

REKORD I UPPSALA.

Ett nytt svenskt rekord på 200 m frisim för damer sattes nyligen vid tävlingar i Uppsala. För prestationen svarade Marianne Lundqvist, Karlskoga, som avverkade sträckan på 2.35,5. Det gamla rekordet, 2.37,2, innehades av Gisela Tidholm, Trelleborg.

Resultat:

200 m frisim: 1) P.-O. östrand, Elfsborg 2.15,1, 2) O. Johansson, Elfsborg 2.17,7, 3) H. Tjernberg, Uppsala 2.30,8.

200 m bröstsim: 1) B. Uhlin, SKK 2.45,9, 2) B. Larsson, Västerås 2.53,7, 3) Å. Lind, Enköping 2.55,9.

200 m frisim, damer: 1) Marianne Lundqvist, Karlskoga 2.35,5 (svenskt rekord), 2) Ingegärd Lindfeldt, Neptun 2.52,0, 3) Berit Eriksson, Neptun 2.58,4.

100 m frisim: 1) L. Wallin, Enköping 1.03,2, 2) W. Alm, Uppsala 1.03,7, 3) K. Hansson, SKK 1.03,9.

100 m bröstsim, damer: 1) Ulla-Britt Eklund, Neptun 123,3, 2) Ruth Wester, Neptun 1.29,6, 3) Britt-Mari Andersson, Neptun 1.29,8.

400 m frisim: 1) O. Modin, Uppsala 5.02,3, 2) B. Larsson, Neptun 5.11,6, 3) K. Schiebler, SKK 5.20,5.

Svikthopp, damer: 1) Anna-Stina Wahlberg, Neptun 118,06, 2) Gun Sköld, Neptun 96,39, 3) Gunnel Ageby, SKK 91,58.

Svikthopp, herrar: 1) S. Johansson, SKK 94,2, 2) T. öhman, SKK 86,37, 3) G. Johansson, SKK 83,53.

POSEIDON VANN 20-MANNA.

Poseidon skrev i år skånsk simhistoria genom att som första klubb ställa upp med två lag i den av Malmö Simsällskap förtjänstfullt arrangerade 20-mannasimningen. De båda lundalagen skötte sig också utmärkt, förstalaget tog hem en klar seger på den nya rekordtiden 9.41,6, en tid som knappast någon svensk klubb med undantag för de tre främsta huvudstadsklubbarna förmår göra om.

Poseidons damer såg till att triumfen blev fullständig genom att vinna damernas tävling. Erik Malander har all anledning att vara nöjd med dagen. Nöjd bör också Rans energiske polobas Sven J. Malmström vara. Hans pologossar lekte sig nämligen till en överlägsen seger med 9—2 över Sparta från Köpenhamn.

Resultat:

Lagkappsimning 10×50 m frisim, damer: 1) Poseidon 5.59,2, 2) Hälsingborgs SS 5.59,6, 3) Malmö SS 6.10,0, 4) Limhamns SS 6.12,3, 5) Ran 6.31,1.

Lagkappsimning 20×50 m frisim, herrar: 1) Poseidon 9.41,6, nytt rekord, 2) Hälsingborgs SS 9.53,8, 3) Ran 10.13,6, 4) Malmö SS 10.17,5, 5) Poseidon lag II 10.56,3, 6) Limhamns SS 10.57,0.

200 m bröstsim, herrar: 1) Knud Gleje, Sparta, Köpenhamn 2.50,2, 2) Rolf Dahl, Poseidon 2.51,1, 3) Leif Gellberg, Hälsingborgs SS 2.51,2.

100 m ryggsim, herrar: 1) Lennart Bergum, Hälsingborgs SS 1.19,0, 2) Åke Wihlney, Ran 1.19,3, 3) Nils Berglund, Poseidon 1.20,1.

100 m frisim, herrar: 1) Axel Billing, Hälsingborgs SS 1.00,8, 2) Håkan Westeson, Poseidon 1.02,2, 3) Gustav Hellsing, Poseidon 1.03,2.

100 m frisim, damer: 1) Elisabet Borglin, Poseidon 1.14,4, 2) Margaret Westeson, Poseidon 1.15,8, 3) Gun Malmlin, Ran 1.19,9.

50 m frisim, pojkar: 1) Ralf Liljegren, Malmö SS 32,0, 2) Bengt Boman, Poseidon 33,1, 3) Jan Erik Hjort, Hälsingborgs SS 33,1.

50 m frisim, flickor: 1) Kerstin Boman, Hälsingborgs SS 35,2, 2) Doris Törnegren, Limhamn 35,3, 3) Ann-Margret Olsson, Poseidon 36,1.

MARIANNE, ULLA-BRITT OCH GÖRAN I REKORDTAGEN.

Tre svenska rekord såg dagens ljus vid polisens simtävlingar i Forsgrénska badet den 16 november, varmed årets rekordskörd är uppe i 32. Marianne Lundqvist inledde rekordslakten med att sänka sitt eget knappa 14 dagar gamla rekord på 400 m frisim från 5.33,5 till 5.31,2 efter att ha haft 1.16 på 100 m och 2.40,5 på 200 m samt simmat de avslutande 50 meterna på goda 39,5.

I damernas bröstsim 200 m, där Ulla-Britt Eklund slog sitt eget rekord, var Ruth Wester den stora överraskningen, och det verkar som om hon skulle komma tillbaka i sin goda vårform.

Kvällens tredje och sista rekord noterade Göran Larsson, som inte tycks ha tappat något av sin snabbhet under dusterna med Jany utan nu pressade sitt eget 50-metersrekord med 2/10 till 25,3.

Resultat:

Herrar.

50 m fritt: 1) Göran Larsson, SKK 25,3 (svenskt rekord), 2) T. Synnerholm, Neptun 27,4.

200 m fritt: 1) K. Moberg, SKK 2.18,4, 2) K. O. Modin, USS 2.21,1, 3) B. Larsson, Neptun 2.23,3, 4) B. Amnell, SKK 2.23,9.

200 m bröst: 1) B. Rask, SKK 2.41,3, 2) B. Uhlin, SKK 2.46,9, 3) B. Eriksson, Hellas 2.47,6, 4) B. Larsson, Västerås 2.49,6, 5) J. Thörnell, Hellas 2.52,9.

Vem var hon?

Vem var simmarflickan på sidan 185 i Simsports oktobernummer? Ja, det var tydligen en knepig fråga, ty endast ett tiotal läsare kunde prestera rätt svar. Det först öppnade rätta svaret kom som sig bör från Hälsingborg, där också den avbildade simmarflickan Karin Nilsson är hemmahörande. Priset, en helårsprenumeration på Simsport, går till Gun Lindblad, Erik Dahlbergsgatan 49, Hälsingborg.

Damer.

400 m fritt: 1) Marianne Lundqvist, Karlskoga 5.31,2 (svenskt rekord), 2) Maud Berglund, Neptun 6.01,4.

200 m bröst: 1) Ulla-Britt Eklund, Neptun 3.00,8 (svenskt rekord), 2) Ruth Wester, d:o 3.04,7.

Pojklagkapp 10×25 m: 1) Hellas 2.43,9, 2) Neptun 2.54,7, 3) SKK 2.55,5.

NEPTUN SLOG KARLSKOGA.

Inför 350 personer utkämpades den första klubbmatchen mellan Karlskoga SS och SK Neptun i Karlskoga simhall (den 20 okt.). Stockholmsklubben segrade med 73—52.

Resultat:

100 m fritt, damer: 1) Marianne Lundkvist, K 1.10,2, 2) Maud Berglund, N 1.10,3, 3) Gunn Vallström, K 1.17,4, 4) Florence Johansson N 1.18,9.

100 m fritt, herrar: 1) T. Synnerholm, N 1.00,8; 2) M. Lundén, N 1.01,6, 3) L. Sundström, K 1.02,8, 4) K. Sjöberg, K 1.04,4.

200 m bröst, damer: 1) Rut Wester, N 3.11,9, 2) Ebba Haglund, N 3.30,7, 3) Gunnel Hedfors, K 3.46,3, 4) Lisbeth Karlsson, K 3.47,0.

200 m. bröst, herrar: 1) P. Bergman, K 2.50,5, 2) B. Karlsson, K 3.02,7, 3) B. Åström, N 3.05,0, 4) William Ingberg, N 3.15,6.

100 m fjäril, damer: 1) Ulla Britt Eklund, N 1.26,8, 2) Britt Mari Andersson, N 1.32,2, 3) June Ekoog, K 1.38,3.

100 m rygg, damer: 1) Marianne Lundkvist, K 1.21,5, 2) Anna Stina Wahlberg, N 1.24,4, 3) Kerstin Andersson, N 1.29,7, 4) Birgitta Lundkvist, K 1.57,2.

100 m rygg, herrar: 1) M. Lundén, N 1.16,2, 2) T. Synnerholm, N 1.16,9, 3) K. Sjöberg, K 1.17,1, 4) B. Lennartsson, K 1.23,4.

400 m fritt, damer: 1) Ingegärd Lindfäldt, N 6.07,2, 2) Berit Eriksson, N 6.20,9, 3) Ulla Karlsson, K 6.24,8.

400 m fritt, herrar: 1) B. Larsson, N 5.08,9, 2) L. Sundström, K 5.29,7, 3) A. Blomkvist, N 5.40,9, 4) L. Johansson, K 6.23,2.

100 m fjäril, herrar: 1) P. Bergman, K 1.14,5, 2) S. Eriksson, K 1.21,3, 3) B. Åström, N 1.22,6, 4) W. Ingberg, N 1.54,5.

4×100 m fritt, herrar: 1) Neptun 4.26,2, 2) Karlskoga 4.27,9.

4×100 m fritt, damer: 1) Neptun 4.57,2, 2) Karlskoga 5.00,1.

GÖTEBORG OCH VÄRMLAND OAVGJORT I SIMDUELLEN.

Jämnare och mera spänningsmättad landskapsmatch i simning än den Värmland och Göteborg bjöd i Karlstads simhall den 20 oktober har man svårt att tänka sig. Slutresultatet 60—60 talar också sitt tydliga språk om jämnheten. Däremot säger det inte att överraskningar av positivt och negativt slag avlöste varandra i snabbt tempo eller att lille Björn Comstedt var den som i hela uppgörelsens slutskede vände de göteborgska segerförhoppningarna. Rätt underligt förresten att Björns sista tävling för Värmland skulle beröva det Göteborg han i fortsättningen själv skall tävla för segern.

I stort sett bör man kunna säga att det var en god match, men långtifrån märklig; den visade, att Karlskoga behövs i värmländsk simning, så att man inte behöver dubbla simmarna i den utsträckning som nu skedde. Organisatoriskt en helgjuten framgång för Värmlands simförbund och Bengt Widéns sätt att sköta presservicen var föredömligt.

Resultat:

4×100 m fritt, herrar: 1) Göteborg 4.22,2, 2) Värmland 4.22,6.

100 m. rygg, damer: 1) Marianne Lundqvist, V 1.20,2, 2) Anita Andersson, G 1.27,5, 3) Birgitta Lundqvist, V 1.36,2, 4) Ragnhild Romell, G 1.38,0.

200 m bröst, herrar: 1) H. Öhlin, V 2.58,7, 2) E. Lindblom, G 3.02,4, 3) B. Carlsson, d:o 3.08,3, 4) P. A Borgström, V 3.14,5.

200 m bröstsim, damer: 1) Beth Jonsson, V 3.08,4, 2) Maj-Britt Helin, G 3.20,5, 3) Solveg Skoog, d:o 3.27,9, 4) Kerstin Johansson, V 3.37,9.

400 m fritt, herrar: 1) I. Nilsson, V 5.28,5, 2) T. Westerlund, d:o 5.30,9, 3) Y. Wejbratt, G 5.47,9, 4) I. Anderson, d:o 5.48,6.

Höga hopp, damer: 1) Käte Schierwagen, G 36,58, 2) Brita Hedén, d:o 29,75.

100 m rygg, herrar: 1) O. Gillberg, G 1.19,0, 2) T. Söderberg, V 1.19,0, 3) G. Andersson, G 1.22,0, 4) N. Darle, V 123,5.

100 m fritt, damer: 1) Marianne Lundqvist, V 1.10,6, 2) Anita Andersson, G 1.16,8, 3) Birgitta Lundqvist, V 1.19,3, 4) Birgitta Berggren G 1.23,5.

100 m fritt, herrar: 1) P. Asklund, G 1.04,5, 2) T. Westerlund, V 1.04,8, 3) I. Signäs, G 1.05,3, 4) T. Söderberg, V 1.09,7.

Höga hopp, lilla progrmamet, herrar: 1) B. Comstedt, V 55,90, 2) K. Lidén, G 54,64, 3) E. Björck, V 48,58, 4) Y. Sundqvist, G 46,19.

3×100 m. olika simsätt, damer: 1) Värmland 4.08,3, 2) Göteborg 4.50,4.

Polo Värmland—Göteborg 2—5.

ÖSS BESEGRADE CASTOR.

Vid en klubbmatch i Östersunds simhall mellan IF Castor och Östersunds SS noterade Hasse Trygg, Castor, nytt distriktsrekord på 50 m frisim med tiden 27,8 trots en långt ifrån lyckad simning. ÖSS vann matchen med 55 p. mot Castors 43. På 200 m fritt klockades »Bubben» Hudberg för 2.22,6.

CASTOR VANN 10-MANNA.

Söndagen den 4 november gick den 14:e 10-mannasimningen i Östersunds simhall. IF Castors segervana »tia» visade än en gång sin klass i denna lagkapp och vann sin tionde seger på ny rekordtid, 4.50,5. Sluttiden motsvarar en medeltid på i runt tal 29 sek. blankt.

Hasse Trygg, Castor, misslyckades i sitt försök att radera ut Olle Pihls namn i rekordlistan på 100 fritt. Efter en ogynnsam tjuvstart fick Trygg nöja sig med 1.02,7, 7/10 över gällande notering. Men i den form Trygg för närvarande befinner sig i är det bara en tidsfråga innan rekordet får sig en knuff nedåt 1.01.

SÖRMLAND—VÄSTMANLAND 66—44 I ESKILSTUNA.

Sörmland hade ingen svårighet att vinna landskapsmatchen i simning mot Västmanland i Eskilstuna simhall. Slutsiffrorna talar sitt tydliga språk, 66 poäng mot 44. Sörmlänningarna vann alla herrgrenarna utom polomatchen som slutade 2—2. Av de tre damgrenarna vann däremot Västmanland två. Man hade som utfyllnad lagt in en högst inofficiell landskapsmatch för juniorer, vilken gästerna tog hem med 17—16 som ett litet plåster på såren. Av resultaten märks Anders Eriksson, S, 1.04,4 på 100 m fritt och Karl-Gunnar Pettersson, S, 5.23,1 på 400 m fritt.

Blomma i efterskott

Såsom framgick av årsberättelsen i föregående nummer av »Simsport» blev Göteborgs SS framgångsrikaste förening i tävlingen om sålda simborgarmärken. Fru Signe Ekstrand fick sin rättmätiga honnör för det goda resultatet, men tyvärr glömdes den nye simborgarmärkesombudsmannen Folke Friman bort i sammanhanget. Han får vår hyllningsblomma nu i efterskott. Ju flera kockar, ju bättre soppa!

Välvillig inställning?

Kommunala varmbadhusets styrelse bedriver en politik som kan betecknas som minst sagt egendomlig, och det är nog mer än en simledare i Malmö, som drar på smilbanden, när styrelsegubbarna slår sig för sitt bröst och talar om »sin välvilliga inställning till simsporten». Det senaste utslaget av denna »välvilliga inställning» är att man beslutat höja avgiften för de tränande simklubbsmedlemmarna till ett pris som är tre gånger större än vid det kommunala badet i Stockholm!

Badhusstyrelsen framhåller att detta är nödvändigt »för att få finanserna att gå ihop». Samtidigt driver man en tvättinrättning med kommunala verken som kunder, vilken går med underskott! I samma veva avslår man en begäran från simklubbarna att få öka sin kvällsträning med motivering att badhuspersonalen — till skillnad från sina kolleger i alla Sveriges simhallsstäder — »inte vill ha så sen tjänstgöring».

(Aftonbladet.)

Stor succé för Jany och holländskorna

Alex Jany's och de holländska världsrekordflickornas sverigebesök i november blev en sportlig och publik succé, som visar, att det lönar sig att bjuda på verkligt högklassiga tävlingar även i de små svenska simhallarna.

Alex Jany tävlade två gånger i Sportpalatset, i Uppsala, Norrköping och Borås. På 100-metersdistansen drog han sig obesegrad ur det svenska getingboet, men på kortare sträckor fick han se sig besegrad av Göran Larsson och på 200 meter av Per-Olof Östrand.

LUND:

Svenskorna slog rekord — men holländskorna vann.

Tre nya svenska damrekord och en rad utmärkta resultat av de deltagande holländskorna blev facit av Poseidons internationella simtävlingar i Lundabadet den 4 november. Margaretha Westesson, Poseidon, sänkte sitt rekord på 100 m ryggsim från 1.18,9 till 1.18,7. På 200 m bröstsim satte Ulla-Britt Eklund, Neptun, nytt rekord och hennes tid blev 3.01,5. Det tidigare hade hon själv och det löd på 3.01,8. Slutligen satte Marianne Lundqvist, Karlskoga, nytt svenskt rekord på 400 m frisim med 5.33,5, vilket med fem tiondelar underskrider Gisela Tidholms förra notering.

Holländskorna vann samtliga grenar vari de startade och nådde utomordentliga tider.

Resultat:

100 m ryggsim, damer: 1) Geertje Wielema, Holland 1.13,3; 2) Joke de Korte, Holland 1.17,5; 3) Margareta Westesson, Poseidon 1.18,7 (svenskt rekord); 4) Rita Nielsen, Danmark 1.22,6.

100 m ryggsim, herrar: 1) Gustav Helsing Poseidon 1.16,8; 2) Björn Wennström, Poseidon 1.17,0.

200 m bröstsim, damer: 1) Nel Garritsen, Holland 2.58,6; 2) Ulla-Britt Eklund, Neptun 3.01,5 (svenskt rekord); 3) Rika Bruins, Holland 3.01,6; 4) Birthe Möller Jensen, Danmark 3.14,5.

100 m frisim, damer: 1) Wies Waessen, Holland 1.08,4; 2) Marianne Lundquist, Karlskoga 1.09,6; 3) Susie Arvidsen, Danmark 1.15,6.

100 m fjärilsim herrar: 1) Lennart Brock, Poseidon 1.15,5; 2) Rolf Dahl, Poseidon 1.16,5; 3) Leif Gellberg, Hälsingborg 1.16,7.

400 m frisim, damer: 1) Irma Schumacher, Holland 5.21,6; 2) Marianne Lundquist, Karlskoga 5.33,5 (svenskt rekord); 3) Rita Nielsen, Danmark 6.03,5.

100 m frisim, herrar: 1) Håkan Westesson, Poseidon 1.01,5; 2) Axel Billing, Hälsingborg 1.01,6; 3) Torsten Ringkvist, Poseidon 1.03,6.

3×100 m medley damer: Holland (Wielema, Garritsen, Schumacher) 3.42,5; 2) Sverige (Westesson, Eklund, Lundquist) 3.56,6; Danmark 4.14,6.

Svikthopp herrar, 6 hopp: 1) Jacob Gerding, Danmark 82,98; 2) Börje Nielsen, Poseidon 80,48.

SPORTPALATSET:

Toulousehajen tämjdes. Holländskorna för bra.

Göran Larsson, svensk simnings sprinterkung och främsta olympialöfte, lade den 6 november en ny merit till sina många tidigare genom att simma »dött lopp» med Europas genom tiderna främste 100-metersspecialist, den franske världsrekordmannen och europamästaren Alex Jany. Tre kvart efter denna bedrift var den svenske lintotten mogen för en ny bragdsim-

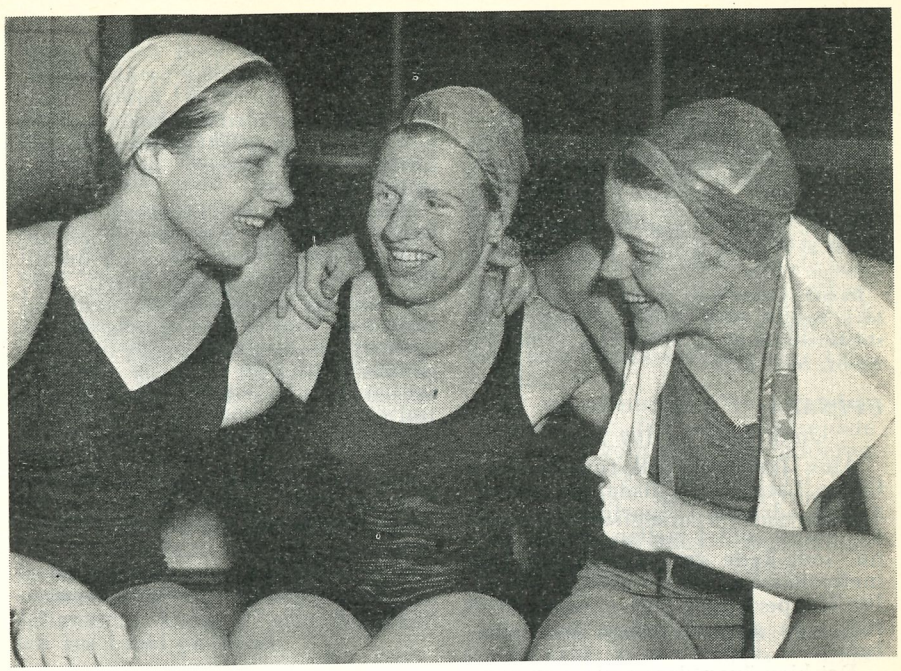

Neptunnajaderna Ingegärd Lindfeldt (t. v.) och Maud Berglund (t. h.) intervjuar europamästarinnan Irma Schumacher.

ning på 50 meter, där »hajen från Toulouse» fick finna sig i att bli rejält slagen.

Vi behöver väl inte säga, att det var »luft i luckan» i Sportpalatset, som var så gott som fullsatt. Cirka 1.500 simentusiaster hejade och skrek på den unge svensken som hade tävlingen redan nu gått de olympiska medaljerna.

Men det var nu inte bara de två 100-metersduellanterna att beundra denna minnesvärda simmarkväll. Sent kommer man att glömma de holländska simmarflickornas vackra uppvisning med dubbelsegrar på tre sträckor och tider av världsformat.

Resultat:

Damer, 100 m fritt: 1) Irma Schumacher, Holland 1.06,8; 2) Wies Wæssen, Holland 1.08,6; 3) Marianne Lundquist, Karlskoga 1.11,9; 4) Ingegärd Fredin, Elfsborg 1.12,1; 5) Maud Berglund, Neptun 1.12,1; Ingegerd Lindfeldt, Neptun 1.15,6.

Damer, 200 m bröst: 1) Nell Garritsen, Holland 3.00,8; 2) Rita Bruins, Holland 3.04,1; 3) Ulla-Britt Eklund, Neptun 3.04,2; 4) Rut Wester, Neptun 3.09,8.

Herrar, 100 m fritt: 1) G. Larsson, SKK och A. Jany, Frankrike 59,0; 3) O. Johansson, Elfsborg 1.00,8; 4) T. Synnerholm, Neptun 1.01,8; 5) M. Lundén, Neptun 1.02,7; 6) L. Wallin, Enköping 1.05,7.

Herrar, 200 m bröst: 1) B Rask, SKK 2.44,1; 3) Bengt Uhlin, SKK 2.55,5.

Herrar, 50 m fritt: 1) G. Larsson, SKK 25,8; 2) A. Jany, Frankrike 26,2; 3) P.-O. Olsson, Hellas 26,3; 4) M. Lundén, Neptun 26,9; 5) O. Johansson, Elfsborg 27,7; 6) T. Synnerholm, Neptun 27,9.

Herrar, 400 m fritt: 1) P.-O. östrand,

Elfsborg 4.53,5; 2) K.-E. Mogren, SKK 5.11,3; 3) B. Larsson, Neptun 5.12,5; 4) J. Holmlund, SKK 5.12,7.

Damer, 100 m rygg: 1) Geertje Wielema. Holland 1.14,4; 2) Kokede Korte, Holland 1.18,6; 3) Margareta Westesson, Poseidon 1.20,2; 4) Marianne Lundquist, Karlskoga 1.22,5; 5) Britta Ljunggren, Norrköping 1.26,1.

Damer, 3×100 m medley: 1) Holland I, 3.47,2; 2) Holland II 3.55,5; 3) Svensk kombination 3.59,3.

Damer, svikthopp: 1) Anna-Stina Wahlberg, Neptun 64,38 poäng; 2) Birthe Christophersen-Hansson, SKK 63,86; 3) Gunnel Ageby, SKK 46,59.

UPPSALA:

Jany bäst på 100 meter.

Alex Jany tog full revansch på Göran Larsson för tisdagens tvivelaktiga »draw» i Sportpalatset vid det andra mötet mellan stormästarna, som ägde rum i Uppsalas 25-metersbassäng den 7 november inför 700 personer, d. v. s. så mycket folk som går att pressa in i simhallen.

Det blev även denna gång en synnerligen spännande och in i det sista oviss duell. Båda fick en perfekt start, men svensken visade sig klart snabbare i vändningarna och ledde loppet knappt men klart ännu in på slutlängden. Fransmannen hade emellertid den bättre spurten och lyckades nå målkaklet decimetern före konkurrenten. Tiderna blev oväntat svaga, resp. 58,4 och 58,5.

Tävlingarna i övrigt var ej av samma klass. På 200 meter frisim fick otränade olympiakandidaten Karl-Erik Mogren oväntat finna sig i att bli rejält utmanövrerad av den fighterhjärtade siriussimmaren Karl-Otto Modin. Tiderna blev resp. 2.21,2 och 2.23,3.

NORRKÖPING:

Dubbelseger för Göran.

Så fick Norrköpings gamla simhall uppleva en ny stor simkväll den 8 november i likhet med 30-talets historiska Björn Borg-galor. I sälhundens ställe stod denna gång den genomsympatiske »rotborsten» Göran Larsson. Man kände simpublikens oerhörda entusiasm för den glade skolpojken från Stockholm, en av svensk idrotts förgrundsgestalter.

Man får nog lov att säga, att de bägge mästarnas dubbelmöte på 50 och 100 yards frisim blev en spänd förväntans upplösning i intet. Göran var nämligen alldeles omöjlig. Jany har, som bekant, aldrig någon egentlig chans på 50 yards och var ganska ovillig att tävla på den distansen. Han gav dock med sig, och 100 yards gick först.

Resultat:

100 yards: 1) Göran Larsson 52,2, 2) Alex Jany 53,5.

50 yards: 1) Göran Larsson 23,1, 2) Alex Jany 24,1.

100 m ryggsim, damer: 1) Anne Larsson, SKK 1.21,5, 2) Birgitta Ljunggren, NKK 1.21,8.

BORÅS:

Östrand slog Jany.

Alex Jany, Frankrike, led ett nytt nederlag i Borås den 9 november. Per Olof Östrand, Elfsborg, vann 200 m frisim på 2.14,0 före fransmannen, 2.14,1. 50 m frisim vann däremot Jany på 26,9. De båda elfsborgsdamerna Viviann Johansson och Åsa Svensson visade sig vara klart bättre än Anita Andersson, Göteborg. Viviann Johansson vann 100 m frisim på 1.13,8, 100 m ryggsim gick också till Viviann Johansson med 1.24,2 före Anita Andersson 1.33,2.

SPORTPALATSET:

Jany-revansch på 200 m.

Sportpalatset den 11 november. 1.500 personer på de välfyllda läktarna. Klart för kvällens huvudlopp 200 meter frisim för herrar. På startpallarna tre konkurrenter, tre europamästare, fransmannen Alex Jany, världsrekordhållare på tiden 2.05,4 för ett par år sedan, samt svenskarna Göran Larsson och Olle Johansson.

Startern Zuckerman skjuter. Jämn start med junioren Göran knappt i ledningen, då de första armtagen splittrar vattenspegeln. Lika vid 50 meter. Olle halvmetern efter »de stora» vid 100. Mellantid 1.04. Svensk-franskt också vid 150. Men nu börjar »den väldige» spurten. Centimeter läggs till centimeter och vid 175 har Alex halvmetern till godo. En sista kraftanspänning av Göran resulterar endast i förlorad rytm, men med heroiskt sluggande lyckas den tröttkörde svensken hålla nederlaget vid den redan fixerade marginalen. Den franske världsmästaren daskar näven i målkaklet på 2.14,8, den svenske mästaren sju tiondelar av en sekund senare. Och storloppets trea, Olle Johansson, kommer med bibehållen ära i mål på 2.20,1.

Resultat:

200 m bröst, herrar: 1) B. Larsson, Västerås 2.55,5, 2) R. Dahl, Poseidon 2.58,1, 3) J. Thörnell, Hellas 3.02,4, 4) R. Johansson, SKK 3.03,4.

200 m fritt, herrar: 1) A. Jany, Frankrike 2.14,8, 2) G. Larsson, SKK 2.15,5, 3) O. Johansson, Elfsborg 2.20,1.

50-mannasimningen: 1) Esselte 31.04,0, 2) Polisen 31.31,7, 3) Spårvägen 32.57,8, 4) Elektrolux 34.40,5, 5) Posten 35.36,0.

100 m fritt, damer: 1) Ulla-Britt Eklund, Neptun 1.14,5, 2) Ingegerd Lindfelt, Neptun 1.16,4, 3) Molly Knockenhauer, SKK 1.19,2, 4) Lena Berg, SKK 1.20,4, 5) Sylvia Bälte, SKK 1.21,7.

50 m fritt, herrar: 1) G. Larsson, SKK 25,9, 2) A. Jany, Frankrike 26,3, 3) H. Westesson, Poseidon 27,8, 4) C. Hansson, SKK 27,8, 5) G. Helsing, Poseidon 28,0.

Lagkapp 10×100 m, herrar: 1) SKK 10.39,7, 2) Hellas 10.44,5, 3) Poseidon 10.57,2. 4) Neptun 11.26,8, 5) SKK II 11.29,2.

MÄSTARNA TOG STRYK I POLO

Elfsborg och Hellas etablerade en både spännande och stundtals riktigt välspelad poloduell i Forsgrenska badet söndagen den 29 okt. Boråsarna vann smått sensationellt med 6—3, men årets svenska mästare är delvis ursäktade, då de saknade sin stora strateg, centerbacken Roland Spångberg, som dock remplacerades av en så habil spelare som landslagskaptenen Arne Jutner.

Det stora numret blev bröstsimduellen, där fem man kämpade hårt om segern och där junioren Bosse Eriksson från Hellas i vacker ortodox stil övertrumfade SKK:s fjärilsimexpert Bengt Uhlin i en rafflande spurt. Segrartiden blev också förnämliga 2.45,8.

Resultat:

Lagsimning 4×100 m herrar, juniorer: 1) SKK 4.17,8; 2) Hellas 4.18,8; 3) Hellas II 4.28,9; 4) Neptun 4.33,0. 50 m frisim, pojkar (födda 1936): 1) Bo Larsson, Neptun 29,5; 2) H. Ahlin, Enköping 29,6. 100 m frisim, damer: 1) Marianne Lundqvist, Karlskoga 1.10,4; 2) Ulla-Britt Eklund, Neptun 1.10,9; 3) Maud Berglund, Neptun 1.11,5; 4) I. Lindfeldt, Neptun 1.12,8; 5) Åsa Svensson, Elfsborg 1.16,6; 6) Wivi-Anne Johansson, Elfsborg 1.16,7. Höga hopp herrar: 1) J. Gjerding, Danmark 136,50; 2) T. öhman, SKK 128,20; 3) Z. Chourbagi, Syrien 125,77. 200 m frisim, herrar: 1) Olle Johansson, Elfsborg 2.16,5; 2) Lars Svantesson, Elfsborg 2.19,2; 3) John Höög, Motala 2.23,8; 4) John Holmlund, SKK 2.25,6. 50 m frisim, flickor (födda 1937): 1) Kersti Abrahamsson, Neptun 34,8; 2) Margaretha Lindwall, Neptun 35,2; 3) Ebba Haglund, Neptun 35,3. 200 m bröstsim, herrar: 1) Bo Eriksson, Hellas 2.45,8; 2) Bengt Uhlin, SKK 2.46,1; 3) Jan Törnell, Hellas 2.50,8; 4) Åke Lind, Enköping 2.54,3; 5) Bo Larsson, Västerås 2.59,4. 100 m ryggsim: 1) Martin Lundén, Neptun 1.12,8; 2) Bo Lundberg, SKK 1.15,0.

Sven Liljesten:

Inför resultatgränstävlingar!

Det torde vara en rätt allmän iakttagelse att bortfallskurvan för simmarungdomen med början för 13—14-åringar blir alltför brant. Man behöver endast studera skolsimstävlingarnas deltagarlistor för att få ett eklatant bevis på den saken. Det är ett problem som mången simledare ställts inför hur man skall kunna upprätthålla intresset för tävlingssim för ett större flertal under de senare tonåren.

Vad beror det då på, att tävlingssimmarnas skara på detta sätt minskas i proportion till ökad ålder? Ett par orsaker äro givetvis de, att andra intressen kommit i förgrunden speciellt när skolgången är klar och då deras syn på livet och framtiden vidgats. Man bör därför räkna med att en viss procent av dessa naturliga skäl faller bort, men såsom det nu är, är denna procentsats alltför stor. Något måste göras, för att vidmakthålla intresset, men vad?

Olikartad utveckling.

Tävlingar och placeringschanser sporrar alltid en idrottsman. Två tävlingar per år, d. v. s. skolsimningarna på våren och i september, är för litet för den som nedlägger mycken tid och energi på träning. Vi måste när det gäller simning utgå från följande premisser: Ungdomar utvecklas aldrig lika snabbt. En del ungdomar har kanske medfödda anlag och nå snabbare ärans tinnar medan andra får hålla på en längre tid innan de nå toppresultat. Årsklassindelningen är därför inte så lyckad. Det är en stor del simmare som uppgiva hoppet, då de finna, att de inte kan hålla samma resultatförbättringskurva som deras bättre lottade kamrater. Det är inte så roligt för dem att gång efter annan komma långt efter de bästa i mål eller att över huvud taget aldrig komma till finalen. Det skapar mindervärdighetskomplex och de äro snart förlorade för tävlingssimmet. Utgående från dessa synpunkter inses lätt vad som måste göras.

Ny klassindelning.

Klassificera simmarna efter uppnådda tävlingsresultat. I Finland voro simmarna klassificerade på 30-talet och nu äro även fri-idrottarna det. Det skapar ökad tränings- och tävlingsglädje för de agerade. Tävlingarna bli då också mer spännande än hittills. Det är inte alltid rekord som publiken vill se och arrangörerna böra i allmänhet vara försiktiga när rekordförsökstävlingar reklameras. Åskådarna vill vara med om spännande slutbataljer, de vill se segern avgöras på de sista metrarna mellan jämnstarka medtävlare. De olika klasserna skulle bli: Mästar-, 1:sta, 2:dra, 3:dje och eventuellt 4:de-klassimmare. Gränser för dessa skulle utgöra de tider som användas vid simningar för standardmedaljerna, men med den skillnaden, att resultaten böra ha uppnåtts vid skol-, nationell- eller internationell tävling. Simförbundet bör bestämma, att vid varje simtävling (ej skoltävling) bör tävling för vissa bestämda klasser utlysas. Vill man t. ex. öka intresset för en svag simgren bör denna medtagas i programmet vid varje tävlingssimning.

Resultatgränser.

Ifall Simförbundet anser det vara för besvärligt att hålla reda på de olika klasserna kan man helt enkelt gå in för resultatgränstävlingar. Man utlyser t. ex. en tävling på 200 m bröstsim för damer som tidigare ej simmat denna distans under 3.30 på tävling. Nämnda gren är ju rätt svag och antalet bröstsimmorskor är rätt få. Genom att bestämma, att vid varje arrangerad tävling medhava denna gren ökas antalet utövare av bröstsim och om någon tid har man uppnått önskad standard.

Handicaplopp äro alltid publikfriande. Den bästa simmaren startar scratch medan de övriga starta så mycket före, som deras tid är sämre än den bästas toppnotering eller denna plus 1—2 % av densamma. De sämre simmarna finge en känsla av att kunna klå den bäste och ginge säkert in för att även bättra sina resultat för att för varje tävling minska sitt försprång till den scratchstartande och kanske en vacker dag själva få starta sist. Denna tävlingsform vore även utvecklande för den bäste. Den skulle öka spurtförmågan och inge känslan av att de trots att de stå inför en hopplös uppgift och trots trötthetssymptom kunna ta in försprånget på de förut startande. Den förmågan behövs sannerligen vid många tillfällen i stortävlingar. Tänk vilken spänning dessa tävlingar skulle framkalla hos åskådarna. En bra övning även för domarna.

Genom att på något av ovanstående sätt få med de s. k. second strings skulle intresset upprätthållas. De finge även en möjlighet att njuta av segerns sötma och att kunna bjuda simmarkamrater en hård match. De skulle träna vidare och en vacker dag vore de bästas försprång inhämtat.

Löser ledarproblemet?

Det vore naturligtvis inte alla förunnat att ens senare nå eliten. Man skulle dock vinna det, att de stode ut en längre tid med idkande av simning såsom tävlingssport för

(Forts. å sid. 245)

FÖRBUNDETS FILMER

Svenska simförbundet har under de senaste åren arbetat på att lägga upp ett filmarkiv. Detta är ännu långt ifrån tillfredsställande, men föreningarna kan tills vidare från kansliet låna följande filmer: 1) »En dag på Bosön», 2) »SM 1950 i Stora Tuna», 3) »Instruktionsfilm i sviktkopp». Om någon tid räknar vi med att även kunna hyra ut en japansk instruktionsfilm. Alla förfrågningar om filmer skall som sagt ställas till Svenska simförbundets kansli.

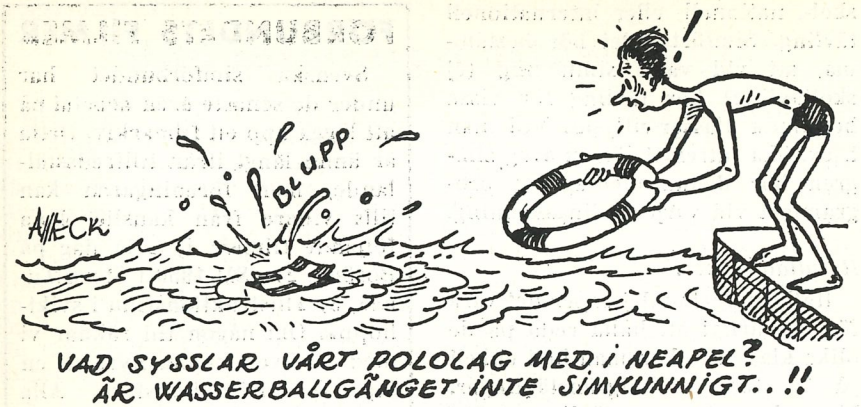

Nu ett sorgesamt minne blott. Ur MT-tecknaren Amecks årsproduktion.

— 1952 och 1953 års poloserier —

(Polokommitténs förslag till styrelsen)

Div. I 1952	(6 lag)	
S & IK Hellas	Stockholm	Från serien Div. I 1951
IF Elfsborg	Borås	»
Stockholms KK	Stockholm	»
Polisens IF	Stockholm	»
SK Ran	Malmö	Uppflyttade från Div. II 1951
SK Neptun	Stockholm	»
Div. II 1952	(8 lag)	
IK Sirius	Uppsala	Nedflyttade från Div. I 1951
Norrköpings KK	Norrköping	»
Tunafors SK	Eskilstuna	3:a i finalspelet Div. II 1951
Hofors AIF	Hofors	4:a »
Nässjö SLS	Nässjö	5:a »
Simavdelningen 02	Göteborg	Div. II 1951 och tidigare metiter
Västerås SS	Västerås	»
Jönköpings SLS	Jönköping	»

Från Div. I nedflyttas 1952 endast ett (1) lag och uppflyttas från Div. II tre (3) lag för att till 1953 Div. I skall bestå av åtta lag.

Från Div. II nedflyttas ett (1) lag och uppflyttas från Div. III tre (3) lag.

Div. III 1952.

Efter tillgång på lag förslagsvis tre eller högst sex serier. Bör organiseras distriktsvis (geografiskt).

För uppflyttning till Div. II ordnas kvalificering enl. utslagningsmetoden.

1953.

Div. I (8 lag).

Lag 7 och 8 nelflyttas till Div. II.

Div. II (8 lag) 1 serie.

Lag 9 och 10 flyttas upp till nästa års Div. I.

Lag 14, 15 och 16 nedflyttas till Div. III.

Div. III (förslagsvis 6 serier om 6 lag).

Tre lag uppflyttas till nästa års Div. II efter kval. enl. utslagningsmetoden.

Div. IV????

Stockholm den 24 okt. 1951.
POLOKOMMITTÉN.
Stig Lindahl.
Ordf.

Resultatgräns

(Forts. från sid. 243)

att sedan, då de kanske insett, att de inte ha möjligheter att nå bättre resultat och den efterlängtade toppen, med dess tävlingsresor, fina pris etc., skulle bli ledare för yngre simmare. Då ha de redan blivit så pass gamla, att deras tjänster kunna tagas i anspråk. Då ha de också erhållit så stor erfarenhet av simningen, att man kunde draga nytta av deras insatser som ledare.

För tävlingsarrangörerna skulle införandet av ovannämnda simningar på programmet i hög grad underlätta anskaffandet av ett tillräckligt stort antal deltagare. De enskilda loppen bleve på grund av ökad spänning mera publikdragande än hittills.

Önskar simförbundet öka intresset för visst simsätt eller distans kunde man ytterligare utlova pris för t. ex. de 5 simmare, som under ett kalenderår bättrat sina tider eller poäng mest på 100 m ryggsim. Det skulle sporra andraplanssimmarna måhända i ännu högre grad än first strings.

Jag hoppas att jag med dessa rader kunnat gynna simningen i Sverige och att de som förunnats fungera såsom ledare finna mina tips givande och realisera dem. Jag tror jag får rätt och hoppas att mina idéer skall hälsas med glädje av de flesta simmare. Tävlingssimmarnas skara kommer att ökas, större bredd ernås och likaså torde toppen bli bredare, en dröm som varje simledare hoppas skall gå i uppfyllelse. Och så var det flera simledare . . .

24 nationer i OS-sim

24 nationer har preliminärt anmält sig till deltagande i de olympiska simtävlingarna i Helsingfors nästa sommar. Som de definitiva anmälningarna inte behöver vara arrangörerna till handa förrän senast den 1 juni 1952, räknar man med att ytterligare några nationer kan tillkomma. I London 1948 deltog 37 länder och enligt den inofficiellt erkända poängberäkningen blev ordningsföljden: 1) USA 154 poäng; 2) Ungern 38; 3) Danmark 32; 4) Holland 25; 5) Australien 21; 6) Frankrike 18; 7) Sverige 12; 8) England 11; 9) Mexiko 9,5; 10) Italien 7; 11) Belgien och Jugoslavien 6; 13) Österrike 5; 14) Argentina 3,5; 15) Brasilien 3; 16) Sydafrika 1.

SYNPUNKTER PÅ FJÄRILSIMMET

Vad beträffar bröstsim har jag tagit del av Norges Svømmeforbunds anmärkningar. Med all säkerhet kommer FINA-kongressen i Helsingfors 1952 att överlägga allvarligt om bröst- och fjärilsimmet, och, som jag hoppas, reda upp denna regel en gång för alla. Beträffande Edra två frågor skall jag ge Er min synpunkt, vilken bekräftades av FINA:s Bureau möte i Helsingfors den 25 aug. A. Ni frågar, om simmaren får inta en vilande ställning med armarna framåtsträckta, medan han gör 2 eller flera benrörelser.

Svar: Jag har aldrig sett någon simmare göra detta för att vila, men jag har sett det ske vi vändningarna. Fjärilsimmaren kunde inte nå »vändningen» med sina utsträckta händer, varför han vilade med armarna och bara gjorde en benspark för att nå vändningen. Om han hade fört tillbaka armarna i fjärilstil, skulle han ha slagit huvudet i väggen. Han kunde inte göra ett kort ortodoxt simtag med armarna, då detta skulle ha diskvalificerat honom.

Att inta en sådan viloställning, som Ni beskriver, är ingen fördel för simmaren. I denna ställning använder han varken fjäril- eller ortodox stil, det kan sägas vara ett inte specificerat simsätt, men då det inte är till fördel för honom och inte bryter mot reglerna för vare sig fjäril- eller ortodox stil, kan det inte diskvalificera simmaren.

B. Ja, enligt min åsikt får simmaren simma under vattnet i ett bröstsimlopp närsomhelst. Vi tillät detta för ortodoxsimmare, varför inte också för fjärilsimmare? Vi stifta inga lagar om vad han gör under vattnet av det skälet, att ingenting med säkerhet kan avgöras i mörkt och öppet vatten, men när han är på ytan, är reglerna fullt tydliga och klara, och han måste antingen begagna sig av ortodox eller fjärilstil hela tiden. Att byta från det ena simsättet till det andra någon gång i samma lopp åsamkar simmaren diskvalifikation.

Ni kan fråga Edra funktionärer om de är införstådda med min tolkning av de nuvarande reglerna för bröstsim och jag skall be FINA-byråns medlemmar delge sin åsikt om densamma.

R. M. Ritter,
generalsekreterare i FINA.

Anders Eriksson, Tunafors Sportklubb, har svarat för den goda prestationen att vid årets DM-tävlingar för Sörmland erövra inte mindre än 8 (åtta) tecken, 5 individuella och 3 lag-JDM. 100 m fritt, 400 m fritt, 3×100 m medley sen.-DM 100 m fritt, 200 m fritt, 400 m fritt, 4×100 m fritt. Polo sen. Man får väl även betrakta Anders som JDM-mästare i polo. Tunafors var den enda förening som anmält lag, men från och med i år delas ju inga tecken ut utan match.

For kedelig træning?

Grete Sønnesen, f. d. dansk bröstsimmästarinna av världsklass, numera tränare och efterträdare till framlidna Grethe Møller, har återvänt till Köpenhamn efter en sex veckor lång träningssejour i Österrike. Ur Idrætsbladets intervju med Grete saxar vi:

— *Hvordan er svømmestandarden i Østrig?*

— *Herrerne er stærke, men pigerne nærmest sløje. Det østrigske forbund troede vist, at vi herhjemme i Danmark havde en ganske bestemt metode, hvorved man kunne opdrætte storsvømmere blandt pigerne, men sagen er ganske simpelt den, at de østrigske piger ikke træner nok. Naar de har svømmet 6—700 m er de trætte og synes vandet er koldt. De mandlige svømmere derimod gaar anderledes til sagen, og blev mens jeg var dernede trænet af en jugoslavisk ekspert Prvan — ja man skal helst slaa krøller paa tungen for at udtale det — og han lagde ikke fingrene imellem. Det var 2.000 m om morgonen og atter 2.000 m om aftenen.*

Jeg lærte for øvrigt meget af samme Prvan. Han syntes, vi gjorde træningen for kedelig og burde veksle mere mellem ryg-svømming og crawl.



Ginette Jany, syster till store Alex, som på höstkanten satt franska rekord med 2.28,4 på 200 och 5.16,3 på 400 m frisim.

Då Grete Andersen slog Schumacher

Den danska olympiasegrarinnan Grete Andersen visade vid damlandskampen i simning mellan Danmark och Holland ånyo sin fantastiska form. Hon vann 100 m frisim på fenomenala 1.05,0 och slog därmed Ragnhild Hvegers danska rekord från 1939 med 1/10. Världsrekordet innehas av holländskan Willy den Ouden och lyder på 1.04,6. Tvåa i Österbro var holländska EM-segrarinnan Irma Schumacher som hade 1.05,9, hennes bästa tid i år. Striden mellan dem var oerhört hård och danskan vann på sina sista simtag.

I inledningen gjorde Grete Andersen en lika fantastisk prestation, när hon vann 400 m fritt på 5.06,5 och utklassade de holländska konkurrenterna. Hon började då med 1.09,2 på 100, hade 2.24 på 200 och 3.44 på 300. Hvegers världsrekord lyder på 5.00,1. Bland övriga resultat märkes holländskan Garritsens 2.55,6 på 200 m bröstsim, ortodoxt simsätt. Tvåa var Bruins på 2.58,8 och trea Hedegaard på 3.00,0.

Holländskan Geertje Wielema uppnådde ett gott resultat på 100 meter ryggcrawl, där hon klockades på den utmärkta tiden 1.11,7, 8/10 sekunder från världsrekordet, 2) Joke de Korte, Holland, 1.15,0, 3) Ragnhild Hveger, Danmark, 1.17,7.

Darko Prvan:

Armtagen A och O i crawlsim

Modern crawlteknik känner till två koordinationssystem för armtagen:

1) det ortodoxa där armarna arbetar som väderkvarnsvingar. Armarna går i ett kör på så sätt att ena armtaget inledes då det andra avslutas;

2) det tempoväxlande där armarna arbetar i vattnet med olika tempon. Båda armarna är t. ex. vid ett tillfälle rakt framåtriktade, varefter förgreningen mellan dem blir större och större, beroende på att den ena armen dras långsamt genom den första undervattenssektorn om 45 grader, medan den andra armen dras mycket fort genom de två på denna närmast följande undervattenssektorerna (45-180§) samt övervattenssektorn (180-360§).

Många simmare använder sig numera av system n:r 2 på ett felaktigt sätt. De glider på den 100-procentigt sträckta armen och har sedan ingen press mot vattnet vid »dragets» början. För full effektivitet måste simmaren tänka på en långsam progressiv press mot vattnet med hela armen uppifrån och ned alltifrån armtagets isättning i vattnet. Rätt praktiserat skall alltså systemet fungera på så sätt, att den ena armen utövar glidpress mot vattnet, medan den andra uträttar mot kroppen framåtpressande grovarbetet genom vattnet.

Det felaktigt isatta armtaget resulterar i att armbågen dras ned i st. f. åt sidan och i ett moment kommer armbågen att befinna sig lägre än handflatan. Det betyder, att hela armen från skulderlinjen och ned i armtagets nästa moment ruschar över centrallinjen. Konsekvenserna centrallinjen.

Konsekvenserna blir:

a) ryggmuskulaturen kan ej utnyttjas och armtaget blir kraftlöst;

b) kroppen får ingen balans, då armpressen mot vattenytan uteblir;

c) simmaren förbrukar onödig energi, ty armtagets rytm blir långsammare, det uppstår en onödig paus och kroppen drives framåt med ett kraftödande ryck.

Ett råd till alla svenska simmarvänner: Fuska inte med armtagen! Här ligger det viktigaste momentet i crawlsimmet. Fel teknik, sämre fart!

Francois Oppenheim:

Världsstatistiken i OS-grenarna

»Simsports» franske medarbetare, den internationellt välkände simsportskribenten François Oppenheim, är i år osedvanligt tidigt färdig med sin världsstatistik i de individuella olympiska grenarna, vilken vi presenterar här nedan. Till den svenska statistiken ber »Simsports» redaktör att få återkomma i 1952 års första nummer.

HERRAR:

100 m frisim:

Världsrekord:	Alan Ford, USA	55,4
Svenskt rekord:	Göran Larsson, SKK	56,8
1.	Kadas, Ungern	56,3
2.	Cleveland, USA	56,4
3.	**G. Larsson, Sverige**	**56,7**
4.	Szilard, Ungern	57,3
5.	Thoman, USA	57,4
6.	Jany, Frankrike	57,6
7.	Drapj, Sovjet	57,8
	Nyeki, Ungern	57,8
9.	Usakov, Sovjet	58,0
10.	Gibe, USA	58,7
	Hill, USA	58,7
12.	Cora, USA	58,8
	Rosenthal, USA	58,8
	Guerra, Spanien	58,8

400 m frisim:

Världsrekord:	J. Marshall, Australien	4.26,9
Svenskt rekord:	B. Borg, Norrköingp	4.47,5
1.	Marshall, Australien	4.26,9
2.	Konno, USA	4.29,0
3.	Moore, USA	4.32,5
4.	Boiteux, Frankrike	4.33,3
5.	MacLachlan, USA	4.38,6
6.	Furuhashi, Japan	4.38,8
7.	McLane, USA	4.39,1
8.	Tanaka, Japan	4.40,4
9.	Cole, USA	4.40,5
10.	Okamoto, Brasilien	4.41,5
11.	Csordas, Ungern	4.41,6
12.	Bernardo, Frankrike	4.42,2

1.500 m. frisim:

Världsrekord:	H. Furuhashi, Japan	18.19,0
Svenskt rekord:	Arne Borg, SKK	19.07,2
1.	Konno, USA	18.25,6
2.	Taylor, USA	18.43,6
3.	Csordas, Ungern	18.49,6
4.	Hashizume, Japan	19.00,4
5.	Tazikuri, Japan	19.08,2
6.	Marshall, Australien	19.10,5
7.	Kawaguchi, Japan	19.12,4
8.	Okamoto, Brasilien	19.23,3
9.	Olguin, Mexiko	19.24,5
10.	Darke, Australien	19.25,1
11.	Guttierez, Mexiko	19.31,6
12.	Boiteux, Frankrike	19.32,8

100 m ryggsim:

Världsrekord:	Alan Stack, USA	1.03,6
Svenskt rekord:	Björn Borg, NKK	1.06,4
1.	Bozon, Frankrike	1.06,2
2.	Galvao, Argentina	1.06,4
3.	Gyongyossi, Ungern	1.06,9
4.	Monteiro, Brasilien	1.07,0
5.	**Larsson, Sverige**	1.07,3
	Oyakawa, USA	1.07,3
7.	Thomas, USA	1.07,4
	Solovjev, Sovjet	1.07,4
9.	Koppelstätter, österrike	1.07,7
10.	Nyeki, Ungern	1.07,8
11.	Capanema, Brasilien	1.07,9
12.	Stack, USA	1.08,0
	Skanata, Jugoslavien	1.08,6

200 m bröstsim:

Världsrekord:	H. Klein, Tyskland	2.27,3
Svenskt rekord:	Bengt Rask, SKK	2.32,6
1.	Klein, Tyskland	2.27,3
2.	**Rask, Sverige**	2.32,6
3.	Davies, Australien	2.34,7
4.	Holan, USA	2.35,1
5.	Meshkov, Sovjet	2.35,2
6.	Brawner, USA	2.35,3
7.	Stripchenko, Sovjet	2.36,7
8.	Yamamoto, Japan	2.37,0
9.	Korop, Sovjet	2.37,5
10.	Stassforth, USA	2.37,7
11.	Kajikawa, Japan	2.37,8
12.	O'Connor, USA	2.37,9

DAMER:

100 m frisim:

Världsrekord:	W. D. Ouden, Holland	1.04,6
Svenskt rekord:	I. Fredin, Ängby ..	1.07,9
1.	Andersen, Danmark	1.05,0
2.	Schumacher, Holland	1.05,9
3.	Temes, Ungern	1.06,2
4.	Mullen, USA	1.06,4
5.	Czoke, Ungern	1.07,2
6.	Vaessen, Holland	1.07,3
	Arène, Frankrike	1.07,3
8.	Novak, Ungern	1.07,4
9.	Geary, USA	1.07,6
10.	Kalama, USA	1.07,8
	Petersen, Danmark	1.07,8
12.	Aldeson, USA	1.08,0
	Termeulen, Holland	1.08,0
	Hveger, Danmark	1.08,0

400 m frisim:

Världsrekord:	R. Hveger, Danmark	5.00,1
Sv. rekord:	M. Lundqvist, Karlskoga	5.31,2
1	I Andersen, Danmark	5.06,5
2.	Jany, Frankrike	5.16,3
3.	Szekely, Ungern	5.16,4
	Wielema, Holland	5.16,4
5.	Gyenge, Ungern	5.17,0
6.	Wilkinson, England	5.17,6
7.	Schumacher, Holland	5.21,5
8.	Hobelman, USA	5.21,6
9.	Novak, Ungern	5.22,3
10.	Kawamoto, USA	5.23,3
11.	Schultz, Argentina	5.23,7
12.	Green, USA	5.24,2

100 m ryggsim:

Världsrekord:	Cor Kint, Holland ..	1.10,9
Sv. rekord:	M. Westesson, Lund ...	1.18,7
1.	Wielema, Holland	1.11,6
2.	Temes, Ungern	1.15,0
3.	Van der Hort, Holland	1.15,4
	De Korte, Holland	1.15,4
5.	I. Novak, Ungern	1.16,1
6.	Herrbruck, Tyskland	1.16,4
7.	Galliard, Holland	1.16,5
8.	Olsen, Danmark	1.17,0
9.	Davies, Australien	1.17,5
10.	Reintam, Sovjet	1.17,6
11.	Hveger, Danmark	1.17,7
12.	Hunyadfi, Ungern	1.18,0

Divan som blev sportsman

Såg Jany mot Göran Larsson i Sportis och det var i och för sig ingenting märkvärdigt, ty båda två föreföll utsumna, om det ordet får användas, och utan riktig geist och gadd. Men det var roligt att återse den väldige toulousaren och se vilken trevlig och stilig sportsman han blivit.

Första gången jag stiftade bekantskap med Alex, vid EM i Monte Carlo 1947, var han ganska odrägligt bortskämd, en okritisk beundrad diva, som likt en trött änkenåd sjönk ner på bassängkanten i en framskjuten korgstol efter och mellan simningarna. Han var en enorm simmare då, men gick i baklås i OS i London under tyngden av de franska förväntningarna.

Nu har han måhända sett sina allra bästa dar som simmare, men är fortfarande en man för finalfältet i Helsingfors och därtill en skarp och allmänt omtyckt kille, som på allt sätt försöker hjälpa Kappis att få igen de dryga utläggen för hans turné här. Arrangörerna fick nästan med våld hindra honom från att simma även på lördagen.

(»Bom» i S. T.)

200 m bröstsim:

Världsrekord:	Eva Novak, Ungern ..	2.48,5
Sv. rekord:	U.-B. Eklund, Neptun ..	3.00,8
1.	Novak, Ungern	2.48,5
2.	Szekely, Ungern	2.52,4
3.	Killerman, Ungern	2.54,4
4.	Garritzen, Holland	2.55,6
5.	Bonnier, Holland	2.56,7
6.	Vergauwen, Belgien	2.57,9
7.	Hansen, Danmark	2.58,2
8.	Hom, Holland	2.58,6
9.	Bruins, Holland	2.58,8
10.	Jensen, Danmark	2.59,0
11.	Gavricha, Sovjet	2.59,3
12.	Welling, Holland	2.59,9

Kampmomentet vid hopp

För att läsaren skall förstå vilken oerhörd energi och kampkraft, vilken oerhörd koncentration som hoppningens »höga skola» kräver, för att också simmare och polospelare skall lära sig att bedöma hopparna efter andra mått än sina egna sportgrenar, för att både de och publiken skall få aktning för hopparnas många gånger heroiska prestationer, för att alla skall lära sig bevisa dem aktning genom att vid hopptävlingar hålla sig lugna och tysta — för den skull har dessa rader tillkommit.

En simmare, löpare o. s. v. behöver sina nerver en enda gång, vid starten. Tävlingen med alla sina följdmoment utspelas i en följd.

Men hopparen behöver sina nerver 100-procentigt tio eller tolv gånger efter varandra!

Han vet efter varje hopp ungefär hur han ligger till i tävlingen! Många, alltför många har inte omständighet en tanke. Måtte dessa ord bidra till att de tänker sig in i hopparens psykiska påfrestning — då kommer det också att bli självklart att det skall vara tyst vid hopptävlingar.

Ett plötsligt ropande, ett samtal i simhallen, en svärm av fotografer i närheten av svikten eller t. o. m. på svikten eller trampolinen — alla dessa skenbara bagateller utgör störande moment som kan beröva hopparen segern eller mästerskapet och vilka vid hopp från tornet också ökar riskmomentet. De utgör alla moment, vilka — av oförstånd eller brist på omdöme — visar bristande aktning för hoppningens konst och dess mödosamma väg.»

*

Ovanstående är saxat ur den världsberömde simhoppstränaren Hans Kefers bok »Die Schule des Wasserspringens», vilken i dagarna utkommit på svenska och kan rekvireras från Svenska Simförbundet, Sveavägen 29. **Pris: 6:— kronor.**

Boken har fått den svenska titeln »Simhopp från grunden» och den omfattar 172 utomordentligt instruktiva, rikt illustrerade sidor.

Jany slog Kadas

— 57,8 mot 58,0 —

Ungrarna i Liége

1951 års sista stora internationella simevenemang ägde rum i Liége söndagen den 9 december med deltagande av franska, ungerska, belgiska och holländska storsimmare.

Huvudnumret på programmet var 100-metersduellen mellan europamästaren Alex Jany och Geza Kadas, årets världsetta i statistiken. Loppet blev mycket spännande och i stort sett en kopia av Janys svenska dueller med Göran Larsson. Den ungerske mästaren tillkämpade sig ett mindre försprång i början av den tredje 33-meterslängden, men Jany kom i spurten. Båda var lika vid 95 meter, men vid målkaklet var fransmannen klart före.

De bästa resultaten: 100 m frisim, herrar: 1) Jany, Frankrike 57,8, 2) Kadas, Ungern 58,0, 3) Tjebbes, Holland 59,2, 4) Laurent, Belgien 60,7. 100 m ryggsim, herrar: 1) Zins, Frankrike 1.08,5, 2) Violas, Frankrike 1.09,8. 200 m bröstsim, damer: 1) Schumacher, Holland 1.06,8, 2) Temes, Ungern 1.07,2, 3) Arène, Frankrike 1.09,3. 200 m bröstsim, damer: 1) Szekely, Ungern 2.56,0, 2) Novak, Ungern 2.56,8, 3) Killerman, Ungern 2.57,1, 4) Vergauwen, Belgien 3.00,4.

Köp simdräkter hos förbundet.

Simförbundet har fått in ett parti nya simdräkter av utomordentlig kvalitet. Pris kr. 11:—. Drälkterna finnes i tre färger, marinblått, grönt och vinrött.

I SIMSPORT 1951

Bästa listan:
- Svenska bästa 89
- Världens bästa 7

Distriktsförbundens simsektioner 116
Domare och funktionärer 112, 136 203
Internationella tävlingar i Holland 128
Kursverksamheten:
- Centralkurserna 77
- Pololedarkurs 22

Landskamper:
- Sverige—Tyskland 108, 131
- Sverige—Holland 128

Mästerskapstävlingar:
- Distriktsmästerskapen .....
- SM i lågsvikt 25
- SM i kombinerade höga hopp 144
- SM i simning och hopp 105, 153
- SM i vattenpolo 53, 111, 150

Nordiska simkongressen 16
Nordiska mästerskapen:
- Simning och hopp 159
- Vattenpolo 144

Olympiska Spelens program 30
P. M. 1951 76
Rekord:
- Svenska 31, 49, 56, 147
- Världs- 66, 142

Röstlängden 1951 57
Simhallar inom landet 29
Simmärkespriser 35
Stockholm—landsorten 41
Årsberättelsen 191
Årsmötet 1950 4
» 1951 190

AB. Realtryck, Sthlm 1951