## John Marshall allt värre

John Marshall från Australien fortsätter sin vilda framfart i bassängerna. Den 5 mars sänkte han sålunda sitt nysatta världsrekord på 440 yards till 5.33,6 sedan han som mellantid på 400 tangerat japanen Furuhashis världsrekord, 4.33,9. En vecka därpå kapade han ytterligare några tiondelar på den tiden och hans världsrekord lyder nu på 4.34,8. I förbifarten blev det världsrekord även på 400 m. 4.33,1.

Den nye amerikanske bröstsimmaren Bob Brawner har också kommit ordentligt i rekordtagen. I föregående nummer meddelade vi att han underskridit världsbästa-tiden på 400 m. bröstsim. Nu har han putsat Joe Verdeurs världsrekord på 220 yards med tiden 2.13,1. Verdeurs världsrekord löd på 2.14,7.

I lagsim 4×200 yards har Yale-universitetet sänkt världsrekordet från 7.55,1 till 7.48,9. Idel för oss tämligen okända namn ingick i kvartetten, nämligen John Blun, Larry Nunson, William Farnsworth och Raymond Reid.

Slutligen rapporteras att den holländska simmartösen Geertje Wielema den 13 mars satt ett otroligt världsrekord på 100 yards ryggsim med tiden 1.04,6. Det gamla rekordet, 1.05,1, sattes den 18/9 1939 av holländskan Cor Kint.

## 1950 blir Janys bästa säsong

Alex Jany kommer i år att göra sagolika prestationer, förklarar Frankrikes förbundstränare Alban Minville i en intervju för AEP. I april är Alex klar med rekryten och jag tror, att militärlivet med allt vad det innebär bara har varit bra för honom. Han är nu i bättre fysisk form än någonsin.

Jag vet, att man har klagat litet på Alex lynne och att man har förebrått honom att vara bortskämd. Men han är ung och framgångarna kom för snabbt. Nu tror jag, att han har fått den rätta synen på sin sport och jag talar inga överord, när jag deklarerar, att 1950 skall bli hans bästa år.

Jany skrattade, när han fick veta, vad tränaren sade om honom.

— Naturligtvis skall jag göra allt för att inte göra honom besviken. Först skall jag resa till Sydamerika och jag gläder mig mycket åt det kommande mötet med Furuhashi, trots att jag tror, att han blir för svår för mig. Sedan har jag EM i Wien att tänka på, och där kommer jag antagligen att starta på 100 och 400 m. och kanske i laget 4×200 m.


**Simsport — en bra uppslagsbok**

**Simsport ger ett tvärsnitt genom svensk och utländsk simidrott under ett år och det har visat sig att en årgång av Simsport är en icke föraktlig uppslagsbok för alla som har intresse av sporten. Med tanke därpå har Simförbundet låtit binda in ett mindre antal exemplar av Simsport dels för 1948 och dels för 1949. Årgångarna betingar var för sig ett pris av kr. 7: 50 och de kan rekvireras från förbundets kansli, Sveavägen 29, Stockholm.**




A.B. Realtryck, Sthlm 1950


# Simsport

**Meddelanden från Svenska Simförbundet**

APRIL NUMMER 4 - ÅRG. 5 1950


# Kämpatakter gav poloseger

Verkliga kämpatakter besjälade den svenska polosjuan när den den 23 april i Sportpalatset i Stockholm mötte Hollands landslag i vattenpolo i den förmodligen första officiella landskampen enligt de nya reglerna.

Före matchen var det väl knappast någon som vågade hålla ens den minsta lilla slant på svensk seger, men pojkarna visade att än svallar vikingablodet. Med verklig optimism startade de den med stor spänning motsedda kampen och sedan Olle Johansson ordnat första målet och åstadkommit ett visst självförtroende gick det av bara farten. Utan att man ens kunde fatta hur det gått till hade Sverige en halvtidsledning med 6—1.

Holländarna tog sig emellertid samman och sedan Roland Spångberg genom en ryggsträckning tvingats att spela för halv maskin blev det andra takter. När två minuter återstod av speltiden var ställningen 7—7 och efter den starka holländska upphämtningen väntade man bara på segermålet. Svenska pojkarna fick dock en ny knäpp och gjorde ytterligare två mål, därmed vinnande den fjärde svenska seger i de sju hittills spelade matcherna. 9—7 blev resultatet i den smått historiska matchen.

Segern var givetvis i och för sig i allra högsta grad glädjande, men än mer anledning till tillfredsställelse har man över att våra pojkar visade att de verkligen kan spela

efter de nya reglerna. Vi skall dock ingalunda hänge oss åt några ljusa drömmar om att vägen till ett europamästerskap i höst jämnats. Holländarna kan alldeles säkert bättre än de visade denna gången, då reströttheten även torde ha inverkat en del, vartill kommer att de inte är vana vid så smala bassänger som den i Sportis. Alldeles säkert blir det betydligt hårdare bud i Wienkamperna och vi får vara glada om våra pojkar hänger med till slutomgången där.

Vår polosjua k a n emellertid spela den nya polon och denna seger bör bli en extra körare för hårdträning fram till sommarens storevenemang. Konditionen är redan nu överraskande bra, men den kan bli än bättre och kan laget hålla stilen även i fortsättningen vill det mycket till för att ett motståndarlag skall kunna köra luften ur pojkarna.

Svenska laget ställde upp sålunda: Rune Öberg, Rolf Julin, Erik Holm, Roland Spångberg, Arne Jutner, Hans Hellbrand och Olle Johansson. Jutner svarade för fyra mål och Johansson och Hellbrand gjorde två vardera.

Domare var Axel Floer, Norge.

## ”Ett publikskådespel av högsta rang”

Det nya polospelet har alla möjligheter att bli ett verkligt publikspel och stockholmstidningarnas skrivare var också över lag nöjda och belåtna. Vi tar oss friheten ge några citat för att belysa den saken.

**Vall i Sv. D.:** Det var en högdramatisk duell, troligen den mest spännande som utkämpats i vårt land och de 1.000 entusiasterna som bevittnade kampen från de tråkiga läktarplatserna bakom Sportpalatsets massiva marmorpelare fick vara med om en periods total svensk utspelning av fjolårets inofficiella världsmästare, som i halvtidspausen låg under med katastrofala 1—6, trekvarts periods kämpastark holländsk upphämtning och svenskt kollapshot, då siffrorna utjämnades till 7—7, samt slutligen en glädjande svensk metamorfos, som resulterade i två avgörande mål.

Matchen var inte endast spännande utan också stundtals verkligt välspelad och blev en klar succé för de nya poloregler, som trädde i kraft vid årsskiftet. Spelet blir numera mycket snabbare och händelserikare, vilket bäst avspeglar sig i de höga målsiffrorna. Den svenska segern var inte oförtjänt.

**Guro i M. T.:** Vårt landslag gav emellertid de holländska inofficiella världsmästarna en hård fight efter att ha haft ledningen i halvtid med

**Simsport**
**Meddelanden från Svenska Simförbundet**
SVEAVÄGEN 29, STOCKHOLM
*Redaktör och ansv. utgivare:*
BÖRJE TEGFORS





*Det segerrika svenska pololandslaget. I bakre raden fr. v. Olle Johansson, Hasse Hellbrand, Rolf Julin och i främre Roland Spångberg, Rune Öberg, Erik Holm och Arne Jutner.*

hela 6—1 och i andra halvleken med 7—3. Mot slutet tröt emellertid konditionen, och då kunde holländarna husera ganska fritt och spela in de fyra mål som behövdes för kvittering. Mot slutet kvicknade emellertid svenskarna åter till och säkrade med två fullträffar segern. Slutresultat alltså 9—7 och svensk polo hade vunnit en av sina mest renommerande framgångar genom tiderna.

De nya reglerna gör att spelet blir roligare och mera omväxlande, när spelarna inte behöver ligga kvar vid domarens avblåsningar utan kan flytta på sig hur som helst. Men detta spel ställer nataurligtvis även större krav på konditionen. Det bör i varje fall passa oss svenskar bättre än det gamla stereotypa positionsspelet.

Sverige bestod provet, konstaterade **Nils Yngve i D. N.:** Den nya polon har alla chanser att slå igenom hos den stora publiken. Det mest glädjande med dagen från svensk synpunkt var att Sverige bestod eldprovet och att vårt lag visade sig som klippt och skuret för snabbt, rörligt spel både på offensiv och defensiv. Frågan är om positionsspelet har någon framtid alls

enligt de moderna ritningarna. Hade inte Holland vunnit mera på en rörligare man än van Feggelen?

Trollspö har rört vid polon, skriver **Bom i St. T.**: Vi är inte världsmästare i polo därför att vi slog polovärldsmästarna med 9—7, men den historiska matchen i Sportis gav återigen bevis för att det svenska pololandslaget är i högsta världselitklass, när inte nervtrådarna trasslar ihop sig.

Historiskt? Ja, uttrycket är på sin plats eftersom det var första landskampen efter de nya, i London antagna s. k. argentinska reglerna.

Tänk att det har spelats polo i ett halvsekel utan att någon kommit på denna sublimt enkla idé att låta spelet bedrivas som alla andra bollspel; fritt, utan att fastkedja varje spelare med en i motståndarlägret.

Resultatet av reformen är att polo med största sannolikhet blir ett publikskådespel av högsta rang.

Redan nu står det klart att förankrade s. k. poloforwards inte vidare göre sig besvär, samt att en kolossal kondition, en långt driven kastteknik och en förmåga att simma snabbt och länge kommer att krävas av framtidens polospelare.

Och **Sigge** i samma tidning: Landskamps(världs?)premiären för de nya reglerna blev en succé. Att låta simmarna flytta sig så mycket de behagar är framtidens melodi. »Spelet blir rörligare, snabbare, händelserikare, målrikare», skrev vi härom dagen. Precis så blev det nu också. Vattenpolo kan nu utvecklas till ett verkligt spel, med förmåga att fånga åskådaren vida mer än förr, lättare att förstå också för oss på läktarna.

Allmänna omdömet bland ledare och aktiva efter söndagsmatchen var också att de nya principerna har slagit igenom.

## 4 storsegrar för holländarna.

Dagarna efter landskampen spelade holländarna ytterligare tre matcher i Sverige samt dessutom landskamp mot Danmark i Köpenhamn. I Uppsala besegrades en kombination Uppsala—Stockholm med 13—5, i Forsgrenska badet i Stockholm fick en stockholmskombination stryka på foten med 12—4, medan Elfsborg i Boråsbadet besegrades med 15—4. Landskampen Danmark slutade med holländsk seger 12—4.

---

**Danska kvalifikationstider för EM.**

Danska Simförbundet har fastställt vissa tider som resp. simmare måste uppnå för att de skall ha någon chans att få resa till årets Europamästerskap.

Sålunda måste damerna uppnå:

100 meter frisim 1.09; 400 meter frisim 5.27; 100 meter ryggsim 1.18; 200 meter bröstsim 3.02.

Herrar: 100 meter frisim 60 sek.; 400 meter frisim 4.52; 1.500 meter 20 min.; 100 meter ryggsim 1.09 samt 200 meter bröstsim 2.48. För lag på 4×200 meter räknar man med att kvartetten skall ha 2.15—2.18 i genomsnitt för att det skall bli någon resa av.

**En stadsmatch**

mellan Kalmar och Karlskrona slutade med poängsiffrorna 34—34 men med seger för Kalmar, som hade de flesta topplaceringarna.



# STOCKHOLM – LANDSORTEN GAV LÖFTEN

Helt enkelt strålande resultat nåddes vid årets match Stockholm—landsorten i Hälsingborgs vackra simhall 25—26 mars. Visste man inte att våra pojkar och flickor knappast ens påbörjat vattenträningen skulle det se smått kusligt ut med tanke på att formen inte skulle stå sig till sommaren.

Faktum är emellertid, att träningen endast påbörjats när tävlingarna hölls och det är tydligt att vintervilan jämte den, som vi antar, väl skötta konditionsträningen var bakgrunden till de sensationella resultaten och att vi sålunda sedan väl vattenträningen fullbordats har anledning vänta oss än bättre saker. Och eftersom det är EM-år i år så skulle det smaka med en ständigt stigande formkurva fram till i aug.

Stockholm vann som väntat, och därtill så pass stort som med 85 poäng mot 71 för landsorten. Då bör dock noteras att landsorten saknade några av sina allra bästa, som t. ex. Pelle Bergman och Marianne Lundkvist (som tävlade för Stockholm), Björn Borg m. fl.

Resultaten blev som sagt överlag goda och vi noterade bl. a.:

att de fyra bästa flickorna trots att Ingegärd Fredin inte var med noterade sammanlagt 4.41 på 400 meter;

att Göran Larsson gjorde tre nya stortider — 59,2 på 100 frisim, 1.09,8 på individuella ryggsimmet och 1.08,6 på samma sträcka i medleyn, vilket ju är detsamma som individuellt då ryggsimmarna har första sträckan;

att Tore Synnerholm drogs med till en tid under minuten på 100, där nya skånesprintern Håkan Westesson noterade personliga rekordet 60,6;

att Johnne Rothman tycks gå mot en ny vår och nu vann en spurtuppgörelse med Bosse Larsson med 3 tiondelar, nående goda 2.46;

att förutom Göran ytterligare tre man gick under 1.12 på ryggsimmet, där Modin slog västmanländskt rekord med 1.11,9;

att Gisela Thidholm endast var tiondelarna från rekordet på 400 m., där hon imponerade stort genom ett väl upplagt och kraftfullt genomfört lopp. 5.42,1 och 5.44,4 var personliga rekord för Marianne Lundqvist och Elisabeth Ahlgren och fjärde flickan i gänget, Berit Ericsson från Neptun gick sitt livs första riktiga 400-meterstävling under 6 minuter;

att samtliga åtta lagsimmare hade under 2.20 på 200 med Petter Östrand bäst på 2.13 utan att verka ha särskilt bråttom;

att Anna Stina Wahlberg svårt konkurrerade med Margareta Hansson på ryggsim, där hon trots en jättemiss i ena vändningen fick en tid på 1.22;

att Östrand på 400 meter verkade hur stark som helst med en tid under 4.50, varvid han drog med sig Kurt Abrahamsson ned till 4.55,3, alltså endast tre futtiga tiondelar från guldmedaljen.

Abrahamsson har alla möjligheter att bli fullgod landslagspartner till Petter;

att Karlskogapojkarna Frank Landqvist och Said Karlsson visade verkligt lovande takter på svikten;

att Bo Larsson och Bengt Rask pressade varandra ned till 1.12 på 100 fjäril;

att Marianne Lundqvist visade god form även på 100 m. frisim samt att våra bröstsimsflickor är i allra svagaste laget. Här måste på på ett eller annat sätt en uppryckning ske.

I samband med tävlingarna hölls en del juniorlopp för Hälsingborgs egna simmare, varvid bl. a. noterades att Axel Billing nådde fina 1.02,8 på 100 meter.

Nämnas bör också att man gjorde ett experiment med vattentemperaturen, som höjdes till 25 grader tävlingsdagarna. Det är påtagligt att denna temperatur gynnsamt inverkade på resultaten, åtminstone på de längre sträckorna, och vi skall väl hoppas att vi så småningom efter en del ytterligare experiment kommer fram till att vi lite mera allmänt får högre temperatur på bassängvattnet.

Hälsingborgs simhall är också lättsummen även av den anledningen att det är havsvatten, som efter rening pumpas in i bassängen.

Det må också konstateras, att Hälsingborgs Simsällskap utomordentligt väl genomförde arrangemangen i denna landets kanske allra vackraste simhall och att tävlingarna, som stod under ledning av skånebasen Johan Ekeroot, kan ställas som mönster för vilka stortävlingar som helst.

Den fullständiga resultatlistan:

LÖRDAGEN DEN 25/3.

**Lagsim 4×100 m. frisim, damer:**

1. Stockholm 4.49,0 (U.-B. Eklund 1.14,4, M. Berglund 1.13,8, M Lundkvist 1.08,4 och A.-S. Wahlberg 1.12,4).
2. Landsorten 4.50,2 (G. Thidholm 1.13,8, K. Hillander 1.16,2, K. Gibson 1.10,2 och E. Ahlgren 1.10,0.

Poäng: S. 5; L. 3.

**100 meter frisim, herrar:**

| | | |
|---|---|---|
| 1. | Göran Larsson, S. | 59,2 |
| 2. | Tore Synnerholm, S. | 59,9 |
| 3. | Håkan Westesson, L. | 1.00,6 |
| 4. | Lars Svantesson, L. | 1.02,0 |

Poäng: S. 8 (13); L. 3 (6).

**200 meter bröstsim, herrar:** t

| | | |
|---|---|---|
| 1. | John Rothman, S. | 2.46,0 |
| 2. | Bo Larsson, L. | 2.46,3 |
| 3. | Calle Jansson, L. | 2.50,3 |
| 4. | Stig Liljeqvist, S. | 2.51,6 |

Poäng: S. 6 (19); L. 5 (11).

**Höga hopp, damer:**

| | | |
|---|---|---|
| 1. | Käte Schirwagen, L. | 40,06 |
| 2. | Anna-Stina Wahlberg, S. | 39,12 |
| 3. | Gun Wallman, L. | 36,10 |
| 4. | Britta Strandberg, S. | 34,32 |

Poäng: S. 4 (23); L. 7 (18).

**100 meter fjärilsim, damer:**

| | | |
|---|---|---|
| 1. | Ulla-Britt Eklund, S. | 1.27,0 |
| 2. | Anne Larsson, S. | 1.31,5 |
| 3. | Viveca Årestad, L. | 1.32,1 |
| 4. | Solweig Gewerths, L. | 1.34,2 |

Poäng: S. 8 (31); L. 3 (21).

**100 meter ryggsim, herrar:**

| | | |
|---|---|---|
| 1. | Göran Larsson, S. | 1.09,8 |
| 2. | Bertil Persson, L. | 1.11,2 |
| 3. | Karl-Otto Modin, L. | 1.11,9 |
| 4. | Martin Lundén, S. | 1.11,9 |

Poäng: S. 6 (37); L. 5 (26).

**400 meter frisim, damer:**

| | | |
|---|---|---|
| 1. | Gisela Thidholm, L. | 5.34,9 |
| 2. | Marianne Lundkvist, S. | 5.42,1 |
| 3. | Elisabeth Ahlgren, L. | 5.44,4 |
| 4. | Berit Eriksson, S. | 5.59,9 |

Poäng: S 4 (41); L. 7 (33).

**Lagsim 4×200 meter frisim, herrar:**

1. Landsorten 9.09,0 (H. Hellbrand 2.19,6, H. Westesson 2.18,9, L. Svantesson 2.17,5 och P.-O. östrand 2.13,0).
2. Stockholm 9.13,0 (K. E. Mogren 2.18,9, C. Abrahamsson 2.17,8, H. Englund 2.18,4 och T. Synnerholm 2.17,9).

Poäng: S. 3 (44); L. 5 (38).

SÖNDAGEN DEN 26/3.

**Lagsim 4×100 m. medley, herrar:**

1. Stockholm 4.39,6 (G. Larsson 1.08,6, B. Rask 1.14,9, J. Rothman 1.15,9 och M. Lundén 1.01,2).
2. Landsorten 4.46,1 (B. Persson 1.10,9, H. Hellbrand 1.16,4, C. Jansson 1.17,6 och H. Westesson 1.01,2.

Poäng: S. 5(49); L. 3 (41).



# DANMARK HADE BÄSTA UNGDOMARNA

Det blev som väntat en dansk seger i ungdomslandskampen Sverige—Norge—Danmark, som gick i Köpenhamn 15—16 april och den segern blev t. o. m. lite större än tipsen visade. Och ändock gjorde våra pojkar och flickor ungefär vad de är mäktiga. Det är sålunda ovedersägligt att Danmarks pojkar börjar komma liksom Norges såväl flickor som pojkar, och fortsätter utvecklingen som hittills kommer det inte att dröja länge förrän vi har nordisk konkurrens även i de manliga grenarna. Vilket antecknas med tillfredsställelse.

Det svenska laget i Köpenhamn var åtskilligt ihåligt — våra bästa ungdomar har kommit över 18-årsgränsen och nästa »kull» har inte hunnit längre än till 15—16 år och är inte mogen än för att ta upp kampen med grannländernas ungdomar.

Någon anledning till farhågor för den svenska simningens framtid inger dock inte resultatet — våra 19-20-åringar håller tillräckligt länge att nästa kull skall hinna komma upp i tillräckligt hög klass för att ta upp kampen internationellt.

Vår svagaste damgren var som vanligt bröstsimmet och vad värre är har man svårt att skönja någon ljusning därvidlag. I frisimmet kommer våra flickor säkert och t. o. m. i ryggsim ser det hyggligt ut. Pojkarna på 400 räckte heller inte riktigt till, men där har vi så pass många, att man har anledning tro på bättre takter till nästa år. På denna distans tycks danskarna vara på väg att få fram en verkligt god man, Börge Petersen, som nu pressade sitt personliga rekord ned till 5.09,9. Och norrmannen Erik Eriksson med 5.12,7 är inte stort sämre.

**100 meter ryggsim, damer:**

| | | |
|---|---|---|
| 1. | Margareta Hansson, L. | 1.20,9 |
| 2. | Anna-Stina Wahlberg, S. | 1.22,4 |
| 3. | Margareta Westesson, L. | 1.23,6 |
| 4. | Anne Larsson, S. | 1.24,9 |

Poäng: S. 4 (53); L. 7 (48).

**400 meter frisim, herrar:**

| | | |
|---|---|---|
| 1. | Per-Olof östrand, L. | 4.49,4 |
| 2. | Curt Abrahamsson, S. | 4.55,3 |
| 3. | Karl-Erik Mogren, S. | 5.04,0 |
| 4. | Sven G. Karlsson, L. | 5.24,1 |

Poäng: S. 5 (58); L. 6 (54).

**Svikthopp, herrar:**

| | | |
|---|---|---|
| 1. | Gunnar Johansson, S. | 79,87 |
| 2. | Toivo öhman, S. | 69,56 |
| 3. | Frank Landqvist, L. | 62,80 |
| 4. | Said Karlsson, L. | 61,67 |

Poäng: S. 8 (66); L. 3 (57).

**200 meter bröstsim, damer:**

| | | |
|---|---|---|
| 1. | Marianne Johansson, S. | 3.14,0 |
| 2. | Ulla-Britt Eklund, S. | 3.14,2 |
| 3. | Britta Hanström, L. | 3.18,5 |
| 4. | Beth Jonsson, L. | 3.19,4 |

Poäng: S. 8 (74); L. 3 (60).

**100 meter fjärilsim, herrar:**

| | | |
|---|---|---|
| 1. | Bo Larsson, L. | 1.12,5 |
| 2. | Bengt Rask, S. | 1.12,6 |
| 3. | Bengt Uhlin, S. | 1.15,1 |
| 4. | Olle Holmstedt, L. | 1.15,6 |

Poäng: S. 5 (79); L. 6 (66).

**100 meter frisim, damer:**

| | | |
|---|---|---|
| 1. | Marianne Lundkvist, S. | 1.09,5 |
| 2. | Elisabeth Ahlgren, L. | 1.10,3 |
| 3. | Kerstin Gibson, L. | 1.11,1 |
| 4. | Maud Berglund, S. | 1.13,4 |

Poäng: S. 6 (85); L. 5 (71).

Danmark har även fått fram en verkligt förstklassig bröstsimmare i Barnkop, som nu för första gången gick under 2.50.

Norrmännens sprinterflickor visade goda takter och Lillian Nygård kommer man säkerligen att få mycket glädje av i fortsättningen. Bra var också norska bröstsimmerskorna med Kari Kjellsby i spetsen — hon hade nu 3.08,8.

Slutresultatet blev att Danmark tog 112 poäng mot 84 för Sverige och 72 för Norge. (Förra året hade Sverige 113, Danmark 110 och Norge 45).

Resultatlistorna:

**200 meter bröstsim, pojkar:**

| | | |
|---|---|---|
| 1. | Torkild Barnkop, Danmark .... | 2.49,1 |
| 2. | Lennart Pettersson, Sverige .... | 2.52,0 |
| 3. | Bo Ericsson, Sverige ..... | 2.53,3 |
| 4. | Tage Rosenhagen, Danmark .... | 2.57,6 |
| 5. | Svein Søgaard, Norge ..... | 2.58,5 |
| 6. | Lars Krogh, Norge ..... | |

Norge 3; Sverige 12; Danmark 13.

**100 meter frisim, flickor:**

| | | |
|---|---|---|
| 1. | Mette Ove Petersen, Danmark .. | 1.10,5 |
| 2. | Lillian Nygaard, Norge ..... | 1.11,5 |
| 3. | Berit Hedin, Norge ..... | 1.12,5 |
| | Kerstin Gibson, Sverige ..... | 1.12,5 |
| 5. | Maud Berglund , Sverige ..... | 1.13,2 |
| 6. | Gudrun Godskesen, Danmark .. | 1.13,8 |

Norge 11; Sverige 6; Danmark 11.

**100 meter ryggsim, flickor:**

| | | |
|---|---|---|
| 1. | Gerda Olsen, Danmark ..... | 1.18,0 |
| 2. | Johanna Andersen, Danmark .. | 1.23,4 |
| 3. | M. Westesson, Sverige ..... | 1.24,4 |
| 4. | Britta Jansson, Sverige ..... | 1.29,6 |
| 5. | Kari Hjorth, Norge ..... | 1.34,4 |
| 6. | Berit Bjørndalen, Norge ..... | 1.35,8 |

Norge 3; Sverige 8; Danmark 17.

**400 meter frisim, pojkar:**

| | | |
|---|---|---|
| 1. | Børje Petersen, Danmark ..... | 5.09,9 |
| 2. | Erik Eriksen, Norge ..... | 5.12,7 |
| 3. | Roar Woldum, Norge ..... | 5.16,4 |
| 4. | Jan Höög, Sverige ..... | 5.18,0 |
| 5. | Kristian König, Sverige ..... | 5.20,6 |
| 6. | Ole Henriksen, Danmark ..... | 5.28,5 |

Norge 12; Sverige 5; Danmark 11.

**Lagsim 4×100 meter, flickor:**

| | | |
|---|---|---|
| 1. | Danmark ..... | 4.52,2 |
| 2. | Sverige ..... | 4.56,1 |
| 3. | Norge ..... | 5.04,7 |

Norge 5; Sverige 7; Danmark 10.

**100 meter frisim, pojkar:**

| | | |
|---|---|---|
| 1. | Håkan Westesson, Sverige ..... | 1.01,9 |
| 2. | Axel Billing, Sverige ..... | 1.04,1 |
| 3. | Per Olsen, Norge ..... | 1.04,7 |
| 4. | Erik Tandberg, Norge ..... | 1.05,6 |
| 5. | Palle Harup, Danmark ..... | 1.07,3 |
| 6. | Knud Jensen, Danmark ..... | 1.07,5 |

Norge 8; Sverige 17; Danmark 3.

**200 meter bröstsim, flickor:**

| | | |
|---|---|---|
| 1. | K. Hedegaard Jensen, Danmark | 3.04,8 |
| 2. | Jytte Hansen, Danmark ..... | 3.04,8 |
| 3. | Kari Kjellsby, Norge ..... | 3.08,8 |
| 4. | Helene Lorentzen, Norge ..... | 3.16,6 |
| 5. | Brita Hanström, Sverige ..... | 3.16,7 |
| 6. | Gun Eriksson, Sverige ..... | 3.24,7 |

Norge 8; Sverige 3; Danmark 17.

**100 meter ryggsim, pojkar:**

| | | |
|---|---|---|
| 1. | Göran Larsson, Sverige ..... | 1.09,5 |
| 2. | Erik Haugen, Norge ..... | 1.17,4 |
| 3. | Svend Mikkelsen, Danmark .... | 1.19,0 |
| 4. | Gorm Krogh, Norge ..... | 1.19,6 |
| | Leo Fredriksen, Danmark ..... | 1.19,6 |
| 6. | Lars Svantesson, Sverige ..... | 1.19,7 |

Norge 9; Sverige 11; Danmark 10.

**400 meter frisim, flickor:**

| | | |
|---|---|---|
| 1. | Birthe Knudsen, Danmark ..... | 5.53,3 |
| 2. | Ulla Madsen, Danmark ..... | 5.53,3 |
| 3. | Aase Skaslien, Norge ..... | 6.04,7 |
| 4 | Ulla-Britt Eklund, Sverige ..... | 6.09,2 |
| 5. | Bernt Ericson, Sverige ..... | 6.13,1 |
| 6. | Berit Falk, Norge ..... | 6.27,6 |

Norge 6; Sverige 5; Danmark 17.

**Lagsim 4×200 meter frisim, pojkar:**

| | | |
|---|---|---|
| 1. | Sverige ..... | 9.35,5 |
| 2. | Norge ..... | 10.00,9 |
| 3. | Danmark ..... | 10.20,2 |

Norge 7; Sverige 10; Danmark 5.



# Nya stipulationspriser för flickorna

Föregående år uppsatte Svenska Simförbundets styrelse ett antal uppmuntringspriser på 400 m. frisim för damer i syfte att stimulera flickorna att träna och tävla på den distansen. Om det berodde på dessa priser eller ej skall vi låta vara osagt, men faktum är att man kunde märka en påtaglig förbättring av standarden.

Förbundsstyrelsen har nu beslutat fortsätta på den inslagna vägen och för år 1950 har uppsatts uppmuntringspriser i tre damgrenar, nämligen 400 m. frisim, 100 m. ryggsim och 200 m. bröstsim.

Prisen — det är två på varje distans — tillfaller de flickor, som i år fyller högst 18 år och som först på 400 m. frisim uppnår eller underskrider tiden 5.45, på 100 m. ryggsim tiden 1.20 samt på 200 m. bröstsim tiden 3.08.

## Simfrämjandets specialnummer.

Simfrämjaren nr 68, som nyligen utkommit, är ett specialnummer om enklare friluftsbad, innehållande praktiskt taget allt, som man behöver veta för att anordna en simskola. Numret innehåller ritningar och arbetsbeskrivningar för simbryggor och hoppställningar, uppgifter om vattendjup, redogörelse för möjligheterna att få anslag från olika institutioner, upplysningar om platsförmedling av simlärare och om simlärarutbildningen, en artikel om hur lång tid det tar att lära sig simma och en hel del nyttiga saker. Publikationen innehåller även synpunkter på vattenfrågan och lekredskapen, och man har till och med artiklar om lagarna mot vattenförstörelsen och om säkerhetsåtgärder vid badplatser. Tidskriften är verkligen mycket »nyttig» för alla, som syssla med badbyggnadsfrågor i vad det gäller naturliga friluftsbad. Tidskriften kan rekvireras från Simfrämjandet, Sveavägen 29, IV Sthlm.

Uppgifter om konstgjorda friluftsbad finns i Simfrämjaren nr 46, som utkom år år 1944. Även detta nummer kan fortfarande rekvireras från föreningen.

**Göran och Petter till Paris.**

Göran Larsson och Per Olof Östrand har inbjudits till tävlingar i Paris den 26 maj—4 juni. Det är den gamle sverigebekantingen Cazas Club de la Plage de L'Isle Adam som står som inbjudare. Till tävlingarna kommer även Jany, Vallerey och Bernardo m. fl. storstjärnor.

**Utmärkelser.**

Falu Simsällskap har fyllt 40 år och därvid erhållit förbundets förtjänstdiplom. Vidare har förtjänstmedaljen i silver tilldelats sällskapets medlemmar Bengt Olsson och Claes Hüsing samt förtjänstdiplomet Sven-Olov Olsson, Axel Westlund, Axel Östberg, Alf Yngve, Sune Johansson, Jacob Skaring och K. V. Olsson.

Vid Karlslunds IF:s 30-årsjubileum överlämnades förbundets förtjänstdiplom till Martin Ekström och Gustav Elfgren.

**900 654**

**är postgironumret för insamlingen till**

**ERIK BERGVALLS MINNE**

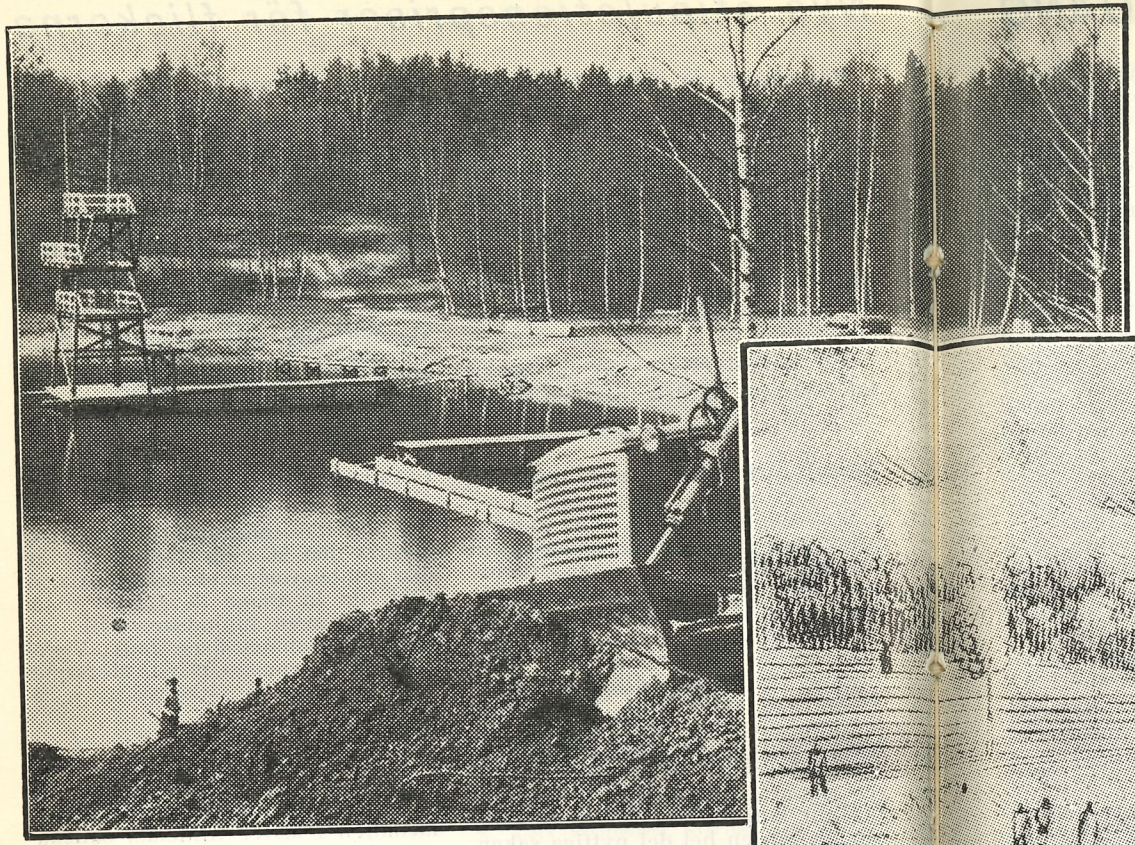

# SM-badet tar form

Sedan någon tid tillbaka arbetas det för högtryck vid Långsjön i Stora Tuna, skådeplatsen för årets uppgörelse om de svenska mästerskapstecknen. Pålningen till bryggorna klarades av redan i vintras och nu är man i färd med att göra »överbyggnaden». Samtidigt planeras östra stranden, där huvudläktaren kommer att förläggas. Den kommer enligt beräkningarna att ge plats för cirka 6.000 personer. Publikmöjligheterna är emellertid icke begränsade därmed utan på norra stranden kan man ordna lika många ståplatser till om så skulle krävas.

Även i övrigt är man i full gång med förberedelserna. På goda grunder väntar man sig något av en invasion av simmare och supporters och inkvarteringskommittén har inventerat allt vad som finns av bostadsmöjligheter. Hotell och pensionat är det smått om men ändock är möjligheterna att ta emot gästande simmare kanske större än på de flesta andra ställen. För supporters finns goda möjligheter till camping etc. och från skilda håll har man redan hört sig för med platsbeställningar.

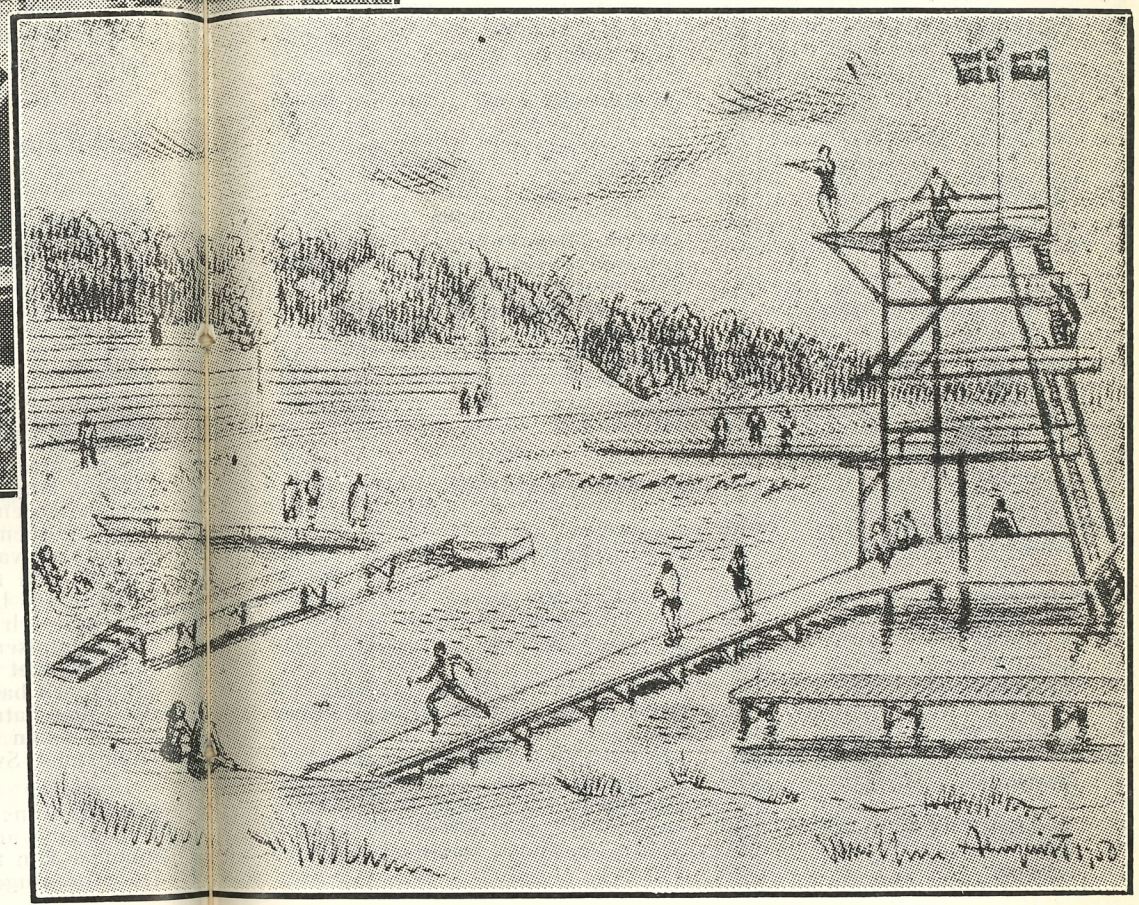

*Skissen visar hur badet kommer att ta sig ut när det blir färdigt och på fotografiet synes en carterpillar i full aktion med planeringsarbetet.*

# JUNIORSERIENS TREDJE OMGÅNG

Tredje omgången i juniorernas allsvenska simserie omfattade ryggsim 100 meter för grupperna I och II, 50 meter för grupp III. Som väntat dominerade Göran Larsson, SKK med finfina 1.10,8, vilket gav över 1.000 poäng åt klubben.

GRUPP I.

**A-juniorer (66 deltagare), 100 m. ryggsim:**

| | | | |
|---|---|---|---|
| 1. | SKK | 4.643,2 | 14.844,3 |
| 2. | IF Elfsborg | 4.474,9 | 14.535,6 |
| 3. | Karlskoga SS | 4.077,3 | 14.117,9 |
| 4. | Hellas | 4.333,0 | 13.919,9 |
| 5. | SK Poseidon | 4.015,8 | 13.282,6 |
| 6. | Munksund-Skuth. SK | 4.009,6 | 12.249,5 |
| 7. | Hälsingborgs SS | 3.822,5 | 12.233,8 |
| 8. | Karlstads SS | 3.486,6 | 12.106,4 |
| 9. | Upsala SS | 3.013,4 | 11.196,2 |
| 10. | Tunafors SS | 3.090,2 | 10.996,4 |
| 11. | Trelleborgs SS | 3.006,4 | 8.017,4 |

**Individuellt:** 1) Göran Larsson, SKK 1.10,8; 2) Lars Svantesson, Elfsborg 1.15,8; 3) Stig Antonsson, Elfsborg 1.16,9; 4) Gösta Johansson, MSSK 1.17,3; 5) Göran Wennström, Poseidon 1.18,2; 6) Björn Branelius, Hellas 1.19,8; 7) Karl Erik Mogren, SKK 1.20,6; 8) Leif Gellberg, Hälsingborg 1.21,0; 9) Åke Brunkener, Hellas och Ingvar Sundström, Karlskoga 1.21,2.

**B-juniorer (59 deltagare), 100 m. ryggsim:**

| | | | |
|---|---|---|---|
| 1. | Trelleborgs SS | 2.643,8 | 7.956,3 |
| 2. | Karlskoga SS | 2.236,5 | 7.802,3 |
| 3. | Norrköpings KK | 2.529,2 | 7.720,6 |
| 4. | IF Elfsborg | 2.513,1 | 7.708,0 |
| 5. | SK Neptun | 2.365,3 | 7.409,3 |
| 6. | östersunds SS | 2.167,5 | 7.259,4 |
| 7. | Hälsingborgs SS | 2.245,9 | 7.256,9 |
| 8. | SKK | 2.094,6 | 6.437,0 |
| 9. | Karlstads SS | 1.867,6 | 6.407,5 |
| 10. | Nyköpings SS | 1.725,3 | 6.331,7 |
| 11. | Tunafors SK | 1.973,8 | 6.257,0 |
| 12. | IF Castor | 1.887,1 | 6.107,3 |
| 13. | Hallstahammars SK | 2.094,8 | 5.934,3 |
| 14. | Hellas | 2.040,7 | 5.728,3 |
| 15. | Ängby SS | — | 3.393,3 |

**Individuellt:** 1) Sven Gunnar Carlsson, NKK 1.18,5; 2) Nils Lundgren, Trelleborg 1.20,6; 3) Bengt Sundberg, Neptun och Stig Skoglund, Elfsborg 1.21,7; 5) Arne Heden, Elfsborg 1.21,9; 6) Rune Green, Trelleborg 1.23,1; 7) Clas Sjöberg, Karlskoga 1.28,1; 8) Bengt Höög, östersund 1.29,0; 9) Ulf Hammarsköld, Neptun 1.29,5; 10) Hans Andersson, Tunafors 1.29,6.

**Damklassen (32 deltagare), 100 m. ryggsim:**

| | | | |
|---|---|---|---|
| 1. | SK Neptun | 2.943,0 | 9.696,0 |
| 2. | Norrköpings KK | 3.240,1 | 9.480,7 |
| 3. | IF Elfsborg | 2.669,3 | 8.952,1 |
| 4. | Upsala SS | 2.564,1 | 7.916,2 |
| 5. | Hälsingborgs SS | 2.445,0 | 7.874,9 |
| 6. | Karlskoga SS | 2.302,0 | 7.846,9 |
| 7. | Trelleborgs SS | 2.297,6 | 7.159,3 |
| 8. | Ängby SS | 1.398,8 | 6.272,0 |

**Individuellt:** 1) Britta Jansson, NKK 1.24,1; 2) Ulla-Britt Eklund, Neptun 1.28,8; 3) Inger Svensson, Upsala SS 1.29,9; 4) Birgitta Ljunggren, NKK 1.31,0; 5) Vivi-Anne Johansson, Elfsborg 1.32,3; 6) Gun Ericsson, NKK 1.32,7; 7) Ingegärd Lindfeldt, Neptun 1.32,8; 8) Ulla Nilsson, NKK 1.33,1; 9) Gun Wallström, Karlskoga SS 1.36,2; 10) Britt-Marie Andersson, Neptun 1.37,2.

GRUPP II:

**A-juniorer (39 deltagare), 100 m. ryggsim:**

| | | | |
|---|---|---|---|
| 1. | Simavd. 02 | 4.325,8 | 13.670,6 |
| 2. | Sundsvalls SS | 3.886,1 | 12.749,7 |
| 3. | Simklubben Ran | 3.776,3 | 12.486,4 |
| 4. | Umeå SS | 3.712,3 | 12.031,6 |
| 5. | Katrineholms SS | 3.321,6 | 11.784,8 |
| 6. | Göteborgs KK | 2.967,3 | 10.753,9 |
| 7. | Malmbergets AIF | 1.190,0 | 5.463,2 |

**Individuellt:** 1) Yngve Wejbratt, S 02 1.17,8; 2) Olle Gillberg, S 02 1.18,6; 3) Sven-Olof Haav, S 02 1.19,0; 4) Gunnar Hersler, Ran 1.20,2; 5) Bo Danielsson, Umeå 1.20,9; 6) Hugo Karlsson, Katrineholm 1.21,1; 7) Åke Wihlney, Ran 1.21,8; 8) Paul Sjölén, Sundsvall 1.23,0; 9) Roland Eriksson, S 02 1.25,4; 10) Svante Bergström, Sundsvall 1.26,8.



**B-juniorer (16 deltagare), 100 m. ryggsim:**

| | | | |
|---|---|---|---|
| 1. | Simklubben Ran | 2.101,9 | 7.277,8 |
| 2. | Göteborgs KK | 2.292,0 | 7.274,8 |
| 3. | Limhamns SS | 2.361,7 | 6.987,8 |
| 4. | Simavd. 02 | 1.746,8 | 6.722,5 |
| 5. | Malmbergets AIF | — | 2.727,1 |

**Individuellt:** 1) Eskil Rundcrantz, Limhamn 1.27,1; 2) Jan-Ove Enggren, Göteborgs KK 1.28,5; 3) Bo Liljeholm, Limhamn 1.32,4; 4) Thorwald Svensson, Göteborgs KK 1.32,6; 5) Leif Petersson, Limhamn 1.32,9; 6) Benny Lindstedt, Ran 1.34,2; 7) Roar Olsen, Ran 1.34,8; 8) Per-Olof Pihl, Göteborg 1.35,1; 9) Hans Ekman, Ran 1.36,4; 10) Jan Axel Ohlsson, Limhamn 1.38,2.

**Damklassen (20 deltagare), 100 m. ryggsim:**

| | | | |
|---|---|---|---|
| 1. | SK Najaden | 2.439,4 | 8.234,4 |
| 2. | Limhamns SS | 2.735,6 | 7.943,1 |
| 3. | Umeå SS | 2.275,5 | 7.824,8 |
| 4. | SK Ran | 2.543,2 | 7.494,1 |
| 5. | Malmbergets AIF | 1.333,4 | 1.941,2 |

**Individuellt:** 1) Anita Andersson, Najaden 1.28,0; 2) Lena Ohlsson, Limhamn 1.33,4; 3) Margareta Dolck, Umeå 1.37,0; 4) Gun Malmlin, Ran 1.37,2; 5) Margit Almquist, Limhamn 1.38,2; 6) Monica Peters, Limhamn 1.39,6; 7) Anne-Charlotte Malmström, Ran 1.39,9; 8) Gertrud Jeppsson, Ran 1.40,3; 9) Margareta Nystedt, Umeå 1.40,5; 10) Märtha Jönsson, Limhamn 1.41,1.

GRUPP III:

**B-juniorer (28 deltagare), 50 m. ryggsim:**

| | | | |
|---|---|---|---|
| 1. | Skellefteå SK | 2.829,2 | 8.312,5 |
| 2. | Kalmar SS | 2.108,7 | 7.095,8 |
| 3. | Skövde SS | 1.821,9 | 6.453,4 |
| 4. | Varbergs GoIF | 1.819,1 | 6.107,2 |
| 5. | Djursholms IF | 1.876,0 | 6.038,9 |
| 6. | Hofors AIF | 1.576,6 | 6.003,1 |
| 7. | Huskvarna SLS | 1.428,3 | 5.015,5 |
| 8. | Brännans IF | — | 3.413,4 |

**Individuellt:** 1) Rolf Olander, Skellefteå 32,3; 2) Bengt Zachrisson, Skellefteå 33,4; 3) Arne Zidén, Kalmar 38,4; 4) Ulf örnkloo, Skellefteå 39,2; 5) Petter Kruse, Djursholm 39,8; 6) Stig Dahlberg, Skellefteå 39,9; 7) Peter Wahlodow, Kalmar och Stig Svensson, Skövde 41,0; 9) Gunnar Carlsson, Skövde 42,9; 10) Erik Änggård, Djursholm 43,3.

**Damklassen (27 deltagare), 50 m. ryggsim:**

| | | | |
|---|---|---|---|
| 1. | Kalmar SS | 2.583,8 | 8.615,9 |
| 2. | Djursholms IF | 2.231,7 | 7.705,5 |
| 3. | Hofors AIF | 2.520,7 | 7.548,7 |
| 4. | Varbergs GoIF | 2.070,7 | 7.349,3 |
| 5. | Skellefteå SK | 2.259,0 | 7.175,5 |
| 6. | Skövde SS | 1.826,6 | 5.842,9 |
| 7. | Huskvarna SLS | 1.245,6 | 5.293,9 |
| 8. | Brännans IF | — | 3.786,9 |

**Individuellt:** 1) Siv Petersson, Kalmar 39,8; 2) Solveig Lindeberg, Hofors 39,9; 3) Kerstin östrand, Hofors och Ulla Hedberg, Djursholm 43,6; 5) Ulla Zachrisson, Skellefteå 43,7; 6) Ulla Johansson, Kalmar 43,8; 7) Ulla Nordén, Kalmar 45,8; 8) Kerstin Sundås, Kalmar och Birgitta Hasselgren, Hofors 46,0; 10) Margot Johansson, Varberg 46,1.

## Polo- och hoppkommittéer.

Simförbundets styrelse har beslutat tillsätta särskilda kommittéer för polo och hopp och till ledamöter i polokommittén har valts Sven Ferm, Norrköping, Gösta Karlsson, Göteborg, och Sam Zuckerman, Stockholm. Ledamöter i hoppkommittén blev Lennart Brunnhage, Stockholm, Pelle Cederblom, Göteborg, och Gösta Ölander, Stockholm.

## Östergötlands simförbund kommer.

På framställning av Östergötlands idrottsförbund har Svenska Simförbundet beslutat upprätta specialdistriktsförbund för simning i Östergötland, vilket skall träda i funktion efter utomhussäsongens slut i år. RF:s överstyrelse godkände vid sammanträde den 2 april beslutet.

# HÅRDTRÄNING I SKOG OCH MARK

Under påskveckan var ett 20-tal av våra yngre mest lovande simmare samlade till ett konditionsträningsläger i Hofors. Hofors AIF hade åtagit sig arrangemangen och föreningens mannar, i första hand då Nisse Blom, hade lagt ned ett verkligt förnämligt arbete för att det skulle bli så bra som möjligt.

Inkvarteringen hade ordnats i en övergiven banvaktsstuga mitt ute i skogen, cirka halvmilen från samhället och utan annan förbindelse med yttervärlden än en smal skogsväg. Och utspisningen skedde i Hoforsklubbens sportstuga, närmare ett par km. från förläggningen — en verkligt tjusig och förnäm timmerstuga uppe i storskogen. Här hade en gammal trotjänare i Hofors simsektion, Georg Strandell, med maka tagit hand om rusthållet, och det med den äran. Det var så pass t. o. m. att praktiskt taget alla pojkarna och flickorna i stället för att tappa kilon genom hårdkörningen i skogen lade på sig en hel del.

Hårdkörning var det som sagt. Det fanns fortfarande gott om snö, särskilt på nordsluttningarna, och det blev flera timmars skidåkning eller snöpulsning varje dag. Östrand tog hand om pojkarna, och i dessa sina egna hemtrakter körde han för fullt över stock och sten. Flickorna var för resten inte sämre. Kondition blev det alldeles säkert och därtill bidrog också den vedsågning, som dagligen ingick i programmet.

En glad och trivsam vecka var det onekligen och både pojkarna och flickorna stortrivdes. Vi får väl hoppas att den extra duvningen sätter spår efter sig framemot sommaren, då vattenträningen fullbordats efter den grundliga konditionskörningen.

Det var som sagt idel ungdomar som var med, sådana som i första hand siktar mot Olympiaden 1952. Olle Johansson var äldst i gänget och sedan var det: Östrand, Göran Larsson, Lars Svantesson, Karl-Erik Mogren, Curt Abrahamsson, Bo Eriksson, Bengt Rask, Bengt Uhlin, Palle Cardell och Håkan Westesson samt Marianne Lundqvist, Gisela Thidholm, Ulla-Britt Eklund, Berit Jönsson, Margareta Hansson, Berit Eriksson, Maud Berglund och Marianne Johansson. Ytterligare några var kallade men hade av olika anledningar förhinder. Ledare var Börje Tegfors.

## Kretsmästerskapen i Kramfors och Hedemora.

Förbundsstyrelsen har beslutat uppdraga åt Hedemora Simsällskap att anordna Uppsvenska och åt Kramfors IF att anordna Nordsvenska mästerskapen i simning och hopp. Liksom föregående år kommer förbundet att lämna visst bidrag till resekostnaderna för deltagande i dessa tävlingar.

Tävlingarna skall arrangeras sista söndagen i juli.






*Bengt Uhlin i Kappis med konstnärsnamnet Bengelin lämnade tydliga spår efter sin tecknarpenna i HAIF-stugans gästbok i Hofors. Här uppbygger han också Simsports läsare med några fula gubbar som han såg dem under träningslägret i Hofors.*

## Svenska rekordet på 4×200 meter.

Vid tävlingar den 24 februari 1943 uppnådde Hellas lagsimskvartett tiden 9.15,3 på 4×200 meter. Denna tid var åtskilligt bättre än gällande svenska rekordet och den anmäldes även för godkännande såsom sådant. Tävlingen hade emellertid ägt rum på 25-metersbana och enligt då gällande bestämmelser skulle lagsim 4×200 meter räknas som ett 800-meterslopp och sålunda bestämmelsen om 50 metersbana tillämpas. Styrelsen ansåg sig icke kunna godkänna resultatet såsom svenskt rekord, utan beslöt, att tiden skulle antecknas såsom bästa notering tills vidare. Samtidigt beslöts ingå till FINA med en motion om ändring av bestämmelserna så att 25-metersbana skulle tillåtas för 4×200 meter, enär man ansåg att det här var fråga om 4 200-meterslopp och icke ett på 800 meter. Därest denna motion skulle bifallas skulle Hellas notering retroaktivt godkännas såsom svenskt rekord.

Av kända skäl blev det emellertid ingen FINA-kongress förrän 1948, men därvid bifölls den svenska motionen, i vilken Nordens övriga länder hade instämt. Förbundsstyrelsen har numera också beslutat att den gamla Hellas-noteringen skall gälla såsom svenskt rekord. Medan ännu de gamla bestämmelserna gällde noterade IF Elfsborg den 14 juli 1948 9.21,7, vilket även i vederbörlig ordning godkänts såsom svenskt rekord och rekordtabellen kommer nu sålunda att uppvisa den oformlighet, att gällande svenska rekord är satt före den sista noteringen i tabellen.

## 50 meter frisim ny rekorddistans.

50 meter frisim är en sedan länge väl omhuldad tävlingsdistans inte bara i Sverige utan även utomlands. I många andra länder noteras också sedan många åt tillbaka rekord och nu har Svenska Simförbundet beslutat att upptaga frisim 50 meter för såväl damer som herrar i rekordtabellen. Beslutet trädde i kraft den 5 april och den 24 april hölls första rekordsimningen i Uppsala, varvid Lars Wallin, Enköping nådde 27,3 sekunder, medan Anna-Stina Wahlberg vann damernas tävling på 32,6.

Dagen därpå sänkte Göran Larsson herrarnas notering till 26,6 vid tävlingar i Forsgrénska badet. Martin Lundén var här andre man och fick samma tid i protokollet. Tore Synnerholm och Lars Wallin hade båda 27,3.

---

**Simstadion med 80.000 platser.**

Central-amerikanska spelen, som ägde rum den 25 februari och 12 mars i Guatemala, blev en stor succé i ett simstadion byggt för 80.000 åskådare. Columbia, Cuba, Curacao, Salvador, Guatemala, Jamajka, Mexico och Panamo deltog i dessa tävlingar.

**Sala slog Västerås**

i en klubbmatch med 56 poäng mot 50. Karl-Otto Modin sam 100 met. ryggsim på 1.11,4. (Bassängen dock icke rekordmässig).





**Hårfin Neptunseger i 20-manna.**

Årets 20-manna i Forsgrénska badet var en av de mest rafflande som torde ha förekommit. Det var strid på kniven in i det sista — Neptun vann hårfint före Hellas 9.20,6 och 9.20,8 resp., medan SKK hade 9.23,5. SKK är tydligen på väg upp på allvar och under större delen av tävlingen höll man jämna steg med de två andra.

För första gången på många år fick Per-Olof Olsson finna sig i att inte vara snabbaste man i denna tävling. Det var i stället Göran Larsson, som hade 25,2, medan Perre hade 25,6. 26,3 noterades för Tore Synnerholm och Olle Johansson, 26,4 för Martin Lundén, 26,5 för neptunaren U. Aldén och 26,6 för Rufus Gustafsson.

Det var en hel del diskussion om Neptuns seger, enär vid ett tillfälle neptunaren simmade in på Hellas bana. Bandomaren friade emellertid och det blev ingen diskvalifikation. Vi vill inte vara någon domare i målet och avgöra om det var rätt eller orätt, men vi vill erinra om att reglerna stadgar, att uteslutning kan förekomma endast, om annan tävlande hindras så att detta uppenbarligen inverkat på utgången av tävlingen. Bandomaren i detta fall ansåg sig inte kunna svära på att så var fallet och så blev det friande utslag.

I detta sammanhang kan vi inte underlåta att påtala det olämpliga i att som här skedde, en del simmare och även funktionärer gjorde sitt bästa för att påverka bandomaren innan denne fattat sitt beslut. Han bör givetvis lämnas i fred för att i lugn och ro kunna övertänka och bedöma den aktuella situationen.

I programmet förekom även bl. a. 200 m. bröstsim, där John Rothman presterade årsbästa med ypperliga 2.45,5 före Lennart Pettersson, Nyköping som hade 2.52 och Stig Liljekvist, Hellas 2.52,8. I ett juniorlopp på 200 fritt segrade Jan Höög, Motala, 2.25,8 och i damernas 100 m. frisim Marianne Lundkvist 1.10,1.

**Göran Larsson och Synnerholm före Östrand.**

Göran Larsson tog sin tredje standardmedalj i guld för året vid den simgala, som kommittén för Erik Bergvalls minne 18 april anordnade i Forsgrénska badet. Tidigare har han klarat stipulationerna för 100 m. frisim och ryggsim och nu gick han sekunden under fastställda 2.15 på 200 m. frisim. 2.14,0 blev tiden och därtill blev det seger över Per-Olof Östrand, som även fick se sig spurtbesegrad av Tore Synnerholm. Östrand, som nyss påbörjat vattenträningen var helt ur slag, vilket kanske inte är så underligt som han hela söndagen och måndagen och en god del av tisdagen utnyttjade stockholmsbesöket med att träna. 2.16,3 hade Petter medan Synnerholm hade 2.15,3. Göran gjorde emellertid ett synnerligen starkt lopp och alldeles säkert kommer han mycket snart att pressa sin notering med minst ett par sekunder, och det är inte så alldeles säkert att Östrand ens i högform kommer att få bukt med Kappisgrabben. Lika glädjande som Görans resultat är emellertid Synnerholms tid och eftersom Olle Johansson i samma lopp hade 2.17,3 ser det onekligen ganska ljust ut för det blivande lagsimningslaget. Sammanlagt hade de fyra endast ett par sekunder över det svenska rekordet på 4×200 — drar man sedan från vad man tjänar på lagsimningsstarten samt att alla fyra säkerligen kan pressa sina tider en hel del kommer man ned ett stycke under 9 min. Och därtill har vi flera pojkar, som stå i kö för att pressa sig till en plats i laget.

# Bröst- och fjärilsim alternativt i medley

Föregående år gällde som bekant bestämmelsen, att i medley 3×100 m. bröstsimssträckan endast finge utföras i ortodoxt bröstsim. Då gällde även internationellt att bröst- och fjärilsim skulle betraktas såsom två skilda simsätt. Vid FINA-byråns sammanträde i höstas i Milano ändrade man emellertid återigen på den bestämmelsen och nu har en tid sålunda gällt, att det är samma simsätt, men att man inte får alternera med bröst- eller fjärilsim under samma lopp.

För att komma i överensstämmelse med de internationella reglerna har även Svenska Simförbundet tvingats att vidtaga en ändring så tillvida, att i medley bröstsimssträckan får simmas valfritt antingen i ortodox stil eller med fjärilsim.

Hur länge nu dessa bestämmelser kommer att hålla! FINA har ju svårt att fatta en slutlig ståndpunkt i frågan och efter varje sammanträde kan man vänta sig något nytt i bröstsimfrågan, och i maj sammanträder Olympiska kommittén i Köpenhamn, varvid även denna fråga kommer på tapeten inför Helsingforsolympiaden. Kan det bli nya bud då igen?

---

**Göran och Stintan var bäst i Norrköping.**

Vid NKK:s tävlingar i simhallen nåddes en hel del utomordentligt goda resultat. På ryggsim hade Göran Larsson och Bertil Persson en hård duell, som Göran avgjorde till sin fördel, nående utomordentliga 1.09,4 medan Bertil hade 1.09,9. På frisim hade Göran 59,6. Även damernas ryggsim bjöd på en god tid — det var Anna-Stina Wahlberg som nådde 1.20,4, vilket tillsammans med Hanssons senaste notering innebär årsbästa på distansen. Britta Jansson, NKK, hade 1.27,4. Fjärilsimmet vanns av Bo Larsson på goda 1.12,9. I vattenpolo segrade NK över Ran med hela 11—1.

**Boråsflicka under 6 min. på 400.**

Vid tävlingar i Borås vann Gisela Thidholm 400 meter på tiden 5.41,8. Boråsflickan Else-Maj Andersson hade 5.58,6 och klubbkamraten Wivi-Ann Johansson 6.00,6. Ryggsimmet vann Bertil Persson på 1.12,5 före Palle Cardell, Göteborg, på 1.13 (nytt göteborgsrekord) och på 200 meter frisim hade Lars Svantesson 2.21,8. I vattenpolo segrade Elfsborg över Ran med 6—3.

**Skånerekord på ryggsim.**

Margareta Hansson, Poseidon, har vid tävlingar i Lund sänkt Skånerekordet på 100 m. ryggsim till tiden 1.20,4. Margareta Westesson var tvåa med 1.24,2 och Elisabeth Ahlgren trea med 1.24,8. Vid samma tillfälle hade Bo Larsson på 200 meter bröstsim 2.48,6 och Bertil Persson på 100 m. ryggsim 1.12,6.

**Bra ryggsim av Stintan Wahlberg.**

Vid IK Attacks internationella simtävlingar i Hälsingborg vann Gerda Olsen, Danmark ryggsim på 1.19,0. Anna Stina Wahlberg hade 1.21,6 och slog därmed Margareta Hansson 1.23,1. Gustaf Hellsing vann 200 m. frisim på 2.24,2 och i ryggsim hade han 1.14,8.

**Ran besegrade**

danska landslaget i vattenpolo i en match i Österbro simhall med resutatet 4—3.



# SIMHOPP ÅT SKOLBARNEN!

Efter att ha fått vara med på Bosön och under den skicklige hopptränaren Kefers ledning inhämta mängder av visdom om simhopp, gäller det nu att försöka sprida denna visdom bland ungdomarna hemma i simhallen. I fall det kan intressera Simsport och dess läsare, skall jag här ge en liten orientering om hur jag gått till väga vid startandet av en nybörjarkurs i simhopp.

Jag började så försiktigt att höra mig för hos lärarna vid skolorna om intresset för en dylik. Jag passade på när de var i simhallen med sina klasser för skolbad. Jag blev nästan förvånad! De lärare jag talade med var inte bara intresserade! De blev begeistrade över idén att börja med simhopp bland skolbarnen.

Och så började jag så smått med att ta ut ett antal elever ur folkskolans femte klass. Pojkarna och flickorna var alltså i 12-årsåldern. De fick göra några fothopp så att jag i någon mån såg vad de gick för. På detta vis plockade jag en pojke här och en flicka där och fick så till sist ihop 10—12 pojkar och lika många flickor. Praktiskt taget alla dessa ungdomar var rena nybörjare och hade ingen kunskap om simhopp.

*

Nu har dessa pojkar och flickor gått fyra lektioner var. Och det går riktigt bra. Allihop är intresserade och glada och tycker det hela är mycket roligt. Goda framsteg har de gjort på denna korta tid och bättre skall det väl bli. Fast de flesta hyser panisk förskräckelse för fall baklänges bland grundhoppen. Men sedan man använt all sin övertalningsförmåga + handdukar och jackor på ryggen, samt tjatat på dem, och så äntligen fått dem att övervinna sin rädsla och »ramla» i baklänges, då upptäcker de att det bara var roligt. Sedan gör de det hur många gånger som helst. Och ber t. o. m. om att få göra det. Detta fall baklänges är mycket bra. Det lär dem att övervinna rädslan.

*

Än så länge har de inte kommit så långt bland grundhoppen. Det är bäst att försöka nöta in dessa ordentligt och inte hasta för mycket. Men ändå ger jag dem ibland något nytt hopp att öva på, så att intresset skall hållas vid liv. När de så småningom kommit så långt att de behärskar grundhoppen ordentligt är det meningen att försöka ordna en liten tävling i dessa. Dels inom klubben och dels om möjligt mot jämnåriga och på samma kunskapsnivå stående pojkar och flickor i Karlstads Simsällskap.

*

Så är det bara att hoppas att det även på flera ställen i landet startats nybörjarkurser i simhopp för pojkar och flickor i denna, den lämpligaste åldern.

**Tore Svartengren.**
Karlskoga.

---

**UNGERN: 1949 års bästa lista.**

Bästa tider för 1949 äro följande:
Herrar: 100 m. frisim: Kádas 58,4; 200 m. frisim: Nyéki 2.11,8; 400 m. frisim: Csordás 4.45,4; 1.500 m. frisim: Csordás 19.21,8; 100 m. bröstsim: Lukács 1.18,2; 200 m. bröstsim: Végvári 2.49,8; 200 m. fjärilsim: Németh 2.45,8; 100 m. ryggsim: Válent 1.09,8.

Damer: 100 m. frisim: J. Temes 1.06,2; 200 m. frisim: Eva Székely 2.31,4; 400 m. frisim: Eva Székely 5.18,2; 200 m. bröstsim: Eva Novák 2.52,2; 200 m. fjärilsim: Eva Székely 2.56,9; 100 m. fjärilsim: Eva Székely 1.20,8; 100 m. bröstsim: Eva Novák 1.21,8; 100 m. ryggsim: Judit Temes 1.17,4; 200 m. ryggsim: Judit Temes 2.51,0.

## Nya världsrekord.

Marshall fortsätter världsrekordslakten och vid tävlingar i New Haven har han summit 440 yards på 4.31,2 med en mellantid av 4.29,5, båda tiderna nya världsrekord. Dagen innan sänkte Marshall tiderna på 220 yards och 200 meter till 2.05,4 och 2.04,6 respektive.

Vid tävlingar på Manila har ett japanskt lag med Furuhashi som ankare summit 4×200 på fantastiska 8.40,6 och vid samma tävlingar vann Furuhashi 880 yards på 10.08,6.

Unga holländskan Geertje Wielema har förbättrat världsrekordet på 200 m. ryggsim till 2.35,8. Det gamla rekordet hade landsmaninnan Cor Kint sedan 1939 på 2.38,8.

Vidare meddelas från Casablanca, att 19-åriga fransyskan Gisela Vallery sänkt världsrekordet på damernas 100 m. bröstsim till 1.17,4, d.v.s. 8 tiondelar bättre än van Vliets gamla notering. Sistnämnda uppgift förefaller dock en smula mystisk och får tills vidare tas med en viss reservation.

## Bästalista för febr.—mars.

**100 m. frisim, herrar:** Drapi, Ryssland 59,0.
**200 m. frisim, herrar:** Vallerey, Frankrike, 2.14,8.
**220 yards frisim, herrar:** Marshall, Australien 2.07,5.
**100 m. bröstsim, herrar:** Meshkov, Ryssland, 1.07,0.
**200 m. bröstsim, herrar:** Klein, Tyskland, 2.38,7.
**400 m. frisim, herrar:** Marshall, Australien 4.33,9.
**440 yards frisim, herrar:** Marshall, Australien 4.35,6.

(Ur World Sports.)

## Inbjudan till SM-polo

Härmed inbjudas till Svenska Simförbundet anslutna föreningar till deltagande i 1950 års Svenska Mästerskap i vattenpolo.

Första omgången spelas 21 juli.

Andra omgången 30 juli.

Slutomgången, i vilken de fyra lag, som kvalificerat sig till semifinal äger deltaga, spelas i form av en serie i Borås 12—13 aug. I båda första omgångarna spelas enligt utslagsmetoden. I första omgången förbehåller sig styrelsen rätt lotta geografiskt.

Matchavgift utgår med 50 procent av bruttoinkomsterna sedan nöjesskatten avdragits. Arrangerande klubb skall insända resultat och ekonomisk rapport samt avgiften ifråga. Förbundet bestrider resekostnaderna med III:e klass järnväg för 8 man från deltagande lags hemort och åter samt sovvagn där så erfordras. Dagtraktamente utgår icke. Domare utses av förbundet, som även bestrider dennes resa och uppehållskostnader.

Anmälan om deltagande, åtföljd av anmälningsavgift 25:— kr., skall insändas till förbundet senast den 20 maj. Efteranmälningar mottagas icke.



A.B. Realtryck, Sthlm 1950

Simsport

Meddelanden från Svenska Simförbundet

MAJ NUMMER 5 - ÅRG. 5 1950

# Vad är ”skada” i polo?

De nya poloreglerna, som skall gälla fram till 1956, har ju på sätt och vis revolutionerat vårt gamla kära vattenpolospel, som nästan helt ändrat karaktär i och med den numera legaliserade fria förflyttningen. Om man kommer att vinna något med denna förändring får väl framtiden utvisa, men en annan »nyordning» kommer däremot alldeles säkert att förorsaka en massa käbbel, protester och skriverier. Jag syftar då närmast på den nya paragrafen om att »spelare eller målvakt får ej ersättas med reserv annat än vid olyckshändelse och då endast efter domarens tillåtelse».

Jag har funderat ett tag på den här nya bestämmelsen och blivit mer och mer förvånad över att något sådant verkligen har kunnat beslutas av ansvarskännande polokunniga regelexperter. Jag ser redan »för min inre syn» illvrålande, haltande och grimaserande polospelare släpa sig uppför trappan, linka fram till domaren och utstöna något mer eller mindre obegripligt om, att den eller den kroppsdelen blivit allvarligt skadad. Man måste väl nämligen utgå ifrån att med »olyckshändelse» menas en allvarlig kroppsskada, som förhindrar vidare spel.

Särskilt lämpligt kommer väl ett sådant där ovan beskrivet skådespel till pass i andra halvlek, om ställningen är jämn och oviss och det finns en »pappslöjdare», som inte lyckats något vidare tidigare under matchen. Det måste ju då vara mycket lockande för en lagledare med