Nya världsrekord.

Marshall fortsätter världsrekordslakten och vid tävlingar i New Haven har han summit 440 yards på 4.31,2 med en mellantid av 4.29,5, båda tiderna nya världsrekord. Dagen innan sänkte Marshall tiderna på 220 yards och 200 meter till 2.05,4 och 2.04,6 respektive.

Vid tävlingar på Manila har ett japanskt lag med Furuhashi som ankare summit 4×200 på fantastiska 8.40,6 och vid samma tävlingar vann Furuhashi 880 yards på 10.08,6.

Unga holländskan Geertje Wielema har förbättrat världsrekordet på 200 m. ryggsim till 2.35,8. Det gamla rekordet hade landsmaninnan Cor Kint sedan 1939 på 2.38,8.

Vidare meddelas från Casablanca, att 19-åriga fransyskan Gisela Vallery sänkt världsrekordet på damernas 100 m. bröstsim till 1.17,4, d.v.s. 8 tiondelar bättre än van Vliets gamla notering. Sistnämnda uppgift förefaller dock en smula mystisk och får tills vidare tas med en viss reservation.

Bästalista för febr.—mars.

100 m. frisim, herrar: Drapi, Ryssland 59,0.

200 m. frisim, herrar: Vallerey, Frankrike, 2.14,8.

220 yards frisim, herrar: Marshall, Australien 2.07,5.

100 m. bröstsim, herrar: Meshkov, Ryssland, 1.07,0.

200 m. bröstsim, herrar: Klein, Tyskland, 2.38,7.

400 m. frisim, herrar: Marshall, Australien 4.33,9.

440 yards frisim, herrar: Marshall, Australien 4.35,6.

(Ur World Sports.)

Inbjudan till SM-polo

Härmed inbjudas till Svenska Simförbundet anslutna föreningar till deltagande i 1950 års Svenska Mästerskap i vattenpolo.

Första omgången spelas 21 juli.

Andra omgången 30 juli.

Slutomgången, i vilken de fyra lag, som kvalificerat sig till semifinal äger deltaga, spelas i form av en serie i Borås 12—13 aug. I båda första omgångarna spelas enligt utslagsmetoden. I första omgången förbehåller sig styrelsen rätt lotta geografiskt.

Matchavgift utgår med 50 procent av bruttoinkomsterna sedan nöjesskatten avdragits. Arrangerande klubb skall insända resultat och ekonomisk rapport samt avgiften ifråga. Förbundet bestrider resekostnaderna med III:e klass järnväg för 8 man från deltagande lags hemort och åter samt sovvagn där så erfordras. Dagtraktamente utgår icke. Domare utses av förbundet, som även bestrider dennes resa och uppehållskostnader.

Anmälan om deltagande, åtföljd av anmälningsavgift 25:— kr., skall insändas till förbundet senast den 20 maj. Efteranmälningar mottagas icke.

A.B. Realtryck, Sthlm 1950

Simsport

Meddelanden från Svenska Simförbundet

MAJ NUMMER 5 - ÅRG. 5 1950

Vad är ”skada” i polo?

De nya poloreglerna, som skall gälla fram till 1956, har ju på sätt och vis revolutionerat vårt gamla kära vattenpolospel, som nästan helt ändrat karaktär i och med den numera legaliserade fria förflyttningen. Om man kommer att vinna något med denna förändring får väl framtiden utvisa, men en annan »nyordning» kommer däremot alldeles säkert att förorsaka en massa käbbel, protester och skriverier. Jag syftar då närmast på den nya paragrafen om att »spelare eller målvakt får ej ersättas med reserv annat än vid olyckshändelse och då endast efter domarens tillåtelse».

Jag har funderat ett tag på den här nya bestämmelsen och blivit mer och mer förvånad över att något sådant verkligen har kunnat beslutas av ansvarskännande polokunniga regelexperter. Jag ser redan »för min inre syn» illvrålande, haltande och grimaserande polospelare släpa sig uppför trappan, linka fram till domaren och utstöna något mer eller mindre obegripligt om, att den eller den kroppsdelen blivit allvarligt skadad. Man måste väl nämligen utgå ifrån att med »olyckshändelse» menas en allvarlig kroppsskada, som förhindrar vidare spel.

Särskilt lämpligt kommer väl ett sådant där ovan beskrivet skådespel till pass i andra halvlek, om ställningen är jämn och oviss och det finns en »pappslöjdare», som inte lyckats något vidare tidigare under matchen. Det måste ju då vara mycket lockande för en lagledare med

stort och rymligt samvete att beordra en »olyckshändelse», ta upp simulanten och skicka i en pigg och utvilad spelare i slutminuterna. Det kanske kan bli den verkliga patentmedicinen, framför allt om den nu beslutade speltiden, som är alldeles för lång, bibehålles även efter nästa regelsammanträde i Polorådet.

Man behöver inte ha tjänstgjort som vpl. bataljonsläkare under beredskapen för att kunna fatta att det så småningom kan uppstå en fullkomligt ohållbar situation genom alla dessa försök till simulering eller förvärring av en lindrig skada. Att detta kommer att inträffa är lika säkert som amen i kyrkan! Det kan ju hända att vi här i Sverige lyckas hålla det hela på ett hyggligt plan, men när den nationella äran och »hedern» står på spel, kommer det alldeles säkert också att inträffa verkliga »tavlor»!

Jag måste erkänna att också för mig, som dock särskilt sysslat med idrottsskador under sista åren, förefaller dessa problem ganska svårlösta. Som läkare kan jag ibland omöjligt avgöra om en spelare är ur stånd att fortsätta på grund av skada enbart genom en hastig, ytlig undersökning mitt under spelets gång. Att fordra att det skall finnas en särskild tävlingsläkare till hands vid varje större polomatch är väl nästan otänkbart, åtminstone f. n.

Hur skall man då bära sig åt i en sådan där situation? I reglerna står det att utbyte av spelare endast får ske »efter domarens medgivande» och domaren har alltså ensam bestämmanderätten, vilket även medför ett visst ansvar, som kan vara nog så betungande både med tanke på den ev. skadade spelarens liv och lem och på en rättvis utgång av spelet.

Man måste givetvis utgå ifrån, att varje liten struntskada inte kan medföra rätt till att byta ut en spelare. Blir en spelare »knockad» bör han givetvis få ersättas och en spräckt trumhinna är också alltid ett fullgiltigt skäl, särskilt som en sådan skada kan vara ganska allvarlig om den inträffar i vattnet. Diagnosen är ofta mycket svår att ställa utan specialinstrument, men uppträder yrsel och svindel i omedelbar anslutning till ett slag mot örat, så kan man nästan alltid räkna med att trumhinnan blivit skadad. Ögonskador, såväl av själva ögat som runt omkring (spräckt ögonbryn o. s. v.), får väl också anses som en giltig anledning att lämna vattnet. Ett par utsparkade tänder bör däremot inte hindra fortsatt spel, eller hur Herr Borgmästare Arne?

Led- och muskelskador kan man ta ganska lugnt, eftersom risken att skadan skall förvärras är ganska ringa i de flesta fall. Stark svullnad eller felställning av en led bör emellertid vara ett fullgott skäl. Däremot bör man nog rent principiellt avvisa varje försök till utbyte av spelare, som endast åberopar en skada av någon led eller muskel och där man ej med blotta ögat eller händerna kan konstatera några säkra symptom.

Detta var i all korthet något om en del skador, som man kan träffa på under en polomatch. Sammanfattningsvis bör kanske poängteras att man givetvis alltid bör handla efter sitt eget sunda förnuft och goda omdöme och framför allt skall man alltid komma ihåg, att det sällan inträffar några allvarliga olyckstillbud i vattenpolo, trots att många människor har för sig, att sporten är mycket hård och farlig. Tidigare har det ju också varit mycket sällsynt att en spelare varit tvungen att lämna vattnet på grund av en skada. **Gösta Karlsson.**

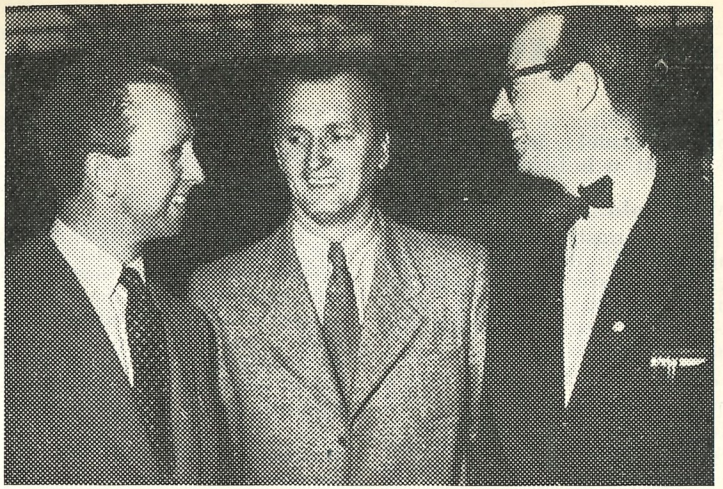

Kalman Henszelman, Simförbundets poloinstruktör, togs emot av gamla bekantingar när han kom — Sam Zuckerman och Gösta Ölander.

POLOINSTRUKTÖREN HAR KOMMIT

Efter långa underhandlingar har nu Svenska Simförbundets poloinstruktör Kalman Henszelman, en gång i tiden vattenpolospelare av världsformat, installerats i Stockholm och är nu i full fart med poloträningen. Naturligtvis blir Henszelmans första uppgift att trimma landslagsspelarna inför höstens europamästerskap, men därutöver kommer han att göra täta besök hos olika klubbar för att hjälpa dem till rätta och sedan väl EM är över komer han att än mer kunna ägna sig åt landsorten.

Under maj och första hälften av juni pågår träningen med de stockholmska landslagsaspiranterna tre gånger i veckan, varjämte »morgon-

Simsport
Meddelanden från Svenska Simförbundet
SVEAVÄGEN 29, STOCKHOLM
Redaktör och ansv. utgivare:
BÖRJE TEGFORS

PM för 1950

Officiella organ
för Simförbundet är oförändrat Svensk Idrott och Idrottsbladet.

SM i vattenpolo.

Vid anmälningstidens utgång den 20 maj hade till deltagande i 1950 års Svenska mästerskap i vattenpolo anmält sig 22 lag. Efter verkställd lottning har matchlistan fått följande utseende:

Första omgången den 21 juli:

a. SK Ran—Jönköpings SLS
b. Karlstads SS—S 02, Göteborg
c. Norrköpings KK—Tunafors SK
d. SKK—Eskilstuna SS
e. IK Sirius—Västerås
f. Hofors AIF—SK Neptun

Först nämnt lag står såsom arrangör.

Andra omgången den 30 juli:

g. Segr. c—Segr. a
h. Segr. b—Hellas
i. Segr. e—Segr. d.
j. IF Elfsborg—Segr. f.

Först nämnt lag skall stå såsom arrangör, såvida icke motståndarlaget haft bortamatch även i första omgången, i vilket fall detta lag skall svara för arrangemangen i andra omgången. Därest båda lagen i första omgången skulle ha haft bortamatch kommer lottning att verkställas för avgörande av vilket lag, som skall ha hemmamatch i andra omgången.

Slutomgången den 12—13 aug.
Lördagen den 12 aug.:

k. Segr. i—Segr. h.
l. Segr. g—Segr. j.

Söndagen den 13 aug. på förmiddagen:

m. Segr. h—Segr. j.
n. Segr. g—Segr. i.

Söndagen den 13 aug. på eftermiddagen:

o. Segr. j—Segr. i.
p. Segr. g—Segr. h.

---

dagens män» får en duvning en gång i veckan. Lördagar och söndagar kommer att tills vidare ägnas åt landsorten. Under senare hälften av juni och fram till EM blir det fyra träningskvällar i veckan för stockholmsspelarna.

Henszelman har redan från början satt full fart på hårdkörningen och våra bästa polospelare, som dock är rätt väl konditionstränade, har fått sitt lystmäte och mer till. Blir det inte resultat av den träningen så blir det aldrig något. Intresset bland de aktiva är också mycket gott och man underkastar sig gärna hårdträningen för att rätt förbereda sig för EM. Segern över Holland i april månad gav mersmak och även om man långt ifrån gör sig några förhoppningar om seger vid EM så vill man i alla fall göra såväl ifrån sig som möjligt.

Matchavgift utgår med 50 procent på bruttointäkterna, sedan nöjesskatten frånräknats. Arrangerande förening skall omedelbart efter matchen insända resultat och ekonomisk rapport jämte matchavgiften till förbundet.

Förbundet bestrider resekostnaderna med III:e klass järnväg för åtta man från deltagande lags hemort samt sovvagn, där så erfordras. Dagtraktamente utgår icke. Domare utses av förbundet som även bestrider dennes resa och uppehållskostnader.

SM i simning och hopp

(förutom kombinerade höga hopp och svikthopp från 1 meter) avgöres i Stora Tuna den 4—6 augusti.

I programmet har vidtagits den ändringen att 200 m. fjärilsim förlagts till fredagsprogrammet i stället för 100 m. fjärilsim, som flyttats till söndagen med samma plats i programmet, som 200 m. tidigare hade.

Fullständiga tävlingsprogrammet återges i nästa nummer av Simsport i samband med inbjudan till tävlingarna.

SM i kombinerade höga hopp

för såväl herrar som damer avgöres i Borås den 13—14 augusti. Tävlingarna omfattar för herrar

6 raka hopp från 10 meter, varav det sista eller de två sista får bytas ut mot valfria varierande hopp med en sammanlagd svårighetsgrad av högst 3,6,

och för damer:

6 valfria hopp från 10 meter, varav det sista eller de två sista får bytas ut mot valfria varierande hopp med en sammanlagd svårighetsgrad av högst 3,0.

Kretsmästerskapen.

Uppsvenska kretsmästerskapen avgöras i Hedemora och Nordsvenska mästerskapen i Kramfors den 30 juli.

På förekommen anledning erinras om, att det av Simförbundets fastställda standardprogrammet icke får frångås. Detta har följande utseende:

1. Lagsimning 3×100 m. olika simsätt, herrar (ryggsim, ortodoxt bröstsim eller fjärilsim, frisim).
2. Lagsimning 3×100 m. olika simsätt, damer (ryggsim, ortodoxt bröstsim eller fjärilsim, frisim).
3. Kombinerade höga hopp, damer.
4. 200 m. bröstsim, herrar.
5. 100 m. frisim, herrar.
6. 200 m. bröstsim, damer.
7. 100 m. ryggsim, herrar.
8. 100 m. frisim, damer.
9. Kombinerade höga hopp, herrar.
10. 400 m. frisim, herrar.
11. 100 m. frisim, damer.

Arrangerande förening skall ovillkorligen senast 14 dagar före tävlingsdagen utlysa tävlingen i Svensk Idrott.

Hoppen är de samma som för SM dock med den skillnaden att de får utföras från valfri höjd.

Distriktsmästerskapen.

Distriktsförbunden äger skyldighet att själva eller genom ansluten förening anordna DM i de grenar, i vilka svenskt mästerskap är instiftat. Önskar distrikt icke anordna någon eller några av där upptagna grenar skall ansökan om dispens göras hos Svenska Simförbundet.

Att observera är att en avvikelse fastställts i förhållande till SM-programmet. Sålunda skall lagsim olika simsätt omfatta 3 simsätt nämligen ryggsim, bröst- eller fjärilsim samt frisim.

Distrikt äger efter eget avgörande anordna DM i hopp enligt de förenklade programmen, nämligen:

Svikthopp, herrar, lilla programmet:
6 valfria hopp med valfri svårighetsgrad ur 5 olika grupper.

Svikthopp, damer, lilla programmet:
5 valfria hopp med valfri svårighetsgrad ur minst 4 olika grupper.

Höga hopp, herrar, lilla programmet:
6 valfria hopp med valfri svårighetsgrad ur 5 olika grupper.

Höga hopp, damer, lilla programmet:
4 valfria hopp med valfri svårighetsgrad ur minst 3 olika grupper.

Kombinerade höga hopp, herrar och damer:
(Tidigare raka hopp.) Samma som för kretsmästerskapen (se ovan).

Förening, som anordnar DM och JM, erinras om att enligt Simförbundets stadgar tävlingsledaren vid DM och JM ovillkorligen måste vara av Simförbundet godkänd I klass funktionär i simning.

Distriktsmästerskapstävlingarna bör äga rum omkring 23 juli. Tävlingsprotokoll, undertecknade av tävlingssekreterare, skall insändas till Simförbundet före augusti månads utgång.

DM för juniorer (JM).

Distriktsmästerskapstävlingar skall för såväl pojkar som flickor anordnas i följande grenar:

100 m. frisim, 400 m. frisim, 100 m. ryggsim, 200 m. bröstsim, lagsimning 4×100 m. frisim, eller 3× 100 m. olika simsätt enligt beslut av DF, kombinerade höga hopp (samma program som för DM) samt för pojkar dessutom vattenpolo.

Distrikt, som icke önskar anordna någon av dessa grenar, skall hos Simförbundet ansöka om dispens härför.

Juniorernas tävling i kombinerade höga hopp skall för såväl flickor som pojkar omfatta samma som ifråga om DM.

På förekommen anledning erinras om att förening, som arrangerar DM eller JM, enligt RF:s bestämmelser ovillkorligen är skyldiga kungöra dag, tid och plats för dessa tävlingar i RF:s officiella kungörelseorgan Svensk Idrott.

Distriktsrekord.

Föreningarna erinras om bestämmelserna för godkännande av distriktsrekord återgivna i regelboken.

Funktionärer och domare i simidrott.

Alla funktionärer och domare i simidrott skall vara godkända för att få tjänstgöra vid tävling.

Ansökan om sådant godkännande skall göras varje år hos distriktsförbundet, och godkännandet gäller från 1 juni till 31 maj året därpå.

Simningens dag och simborgarmärket.

Simningens dag är fastställd till söndagen den 9 juli. Administrationen handhas liksom tidigare av Simfrämjandet, vilken organisation i god tid kommer att tillställa föreningarna allt material, som erfordras för reklam, rekvisition av märken etc.

Polo-DM som serie

Inom en del distrikt har man planer på att anordna DM och JDM i i vattenpolo enligt seriesystem, men man är tveksam huruvida detta är tillåtet enligt reglerna. Med anledning därav må påpekas, att intet hindrar att avgöra DM i form av serie. Varje distriktsförbunds simsektion har att avgöra om man vill tillämpa utslagsmetoden eller låta lagen spela serie. Ur träningssynpunkt är det givetvis endast tacknämligt med serie, då alla lagen på detta sätt få flera matcher.

Mellansvenska vattenpoloserien.

Simförbundet har liksom föregående år sanktionerat Mellansvenska vattenpoloserien, i vilken deltar IK Sirius, Uppsala SS, Västerås SS, Österby SS, Eskilstuna SS, Tunafors SK och Hofors AIF.

Ingrid Wallin lämnar Simförbundet.

Den 31 maj lämnar fröken Ingrid Wallin sin anställning på Svenska Simförbundets kansli, där hon tjänstgjort i exakt nio år. Det är onekligen en stor förlust för förbundet, då Ingrid Wallin dels genom sin långa aktiva bana — hon håller alltjämt sedan 1940 det svenska rekordet på 500 meter bröstsim — och dels genom att hon flitigt deltagit i IFK:s simsektions arbete mer än de flesta är insatt i simningens alla problem och haft en för förbundet synnerligen värdefull kontakt med såväl klubbar som simmare.

VÅRSÄSONGENS BÄSTA

Det har tidigare i flera sammanhang påpekats att den svenska simningen i år har fått en mycket lovande upptakt och att rena högsäsongresultat redan uppnåtts. En sammanställning av årets bästa tider hittills jävar inte på något vis denna uppfattning. Det ser onekligen rätt bra ut och skulle utvecklingen bli den normala med ständigt stegrad formkurva fram till hösten skulle vi kunna inregistrera det bästa simmaråret hittills.

Bland herrarna noteras ungefär status quo på 100 m. frisim i jämförelse med föregående år. På 200 och 400 är det emellertid så mycket bättre. På förstnämnda distansen fanns förra året en man under 2.19 — Östrand som hade 2.15,5. I år är fyra man under 2.18 och därtill är topptiden sekunden bättre. Och på 400 där förra året Östrand var bäst på 4.54,2 och endast ytterligare två man kommit under 5.10 har vi i år en topptid på 4.49,0 och därtill ytterligare fem man under 5.10. Ryggsimmet ser också mycket bättre ut med fyra man under 1.12 medan förra året endast Björn Borg och Bertil Persson mäktade den prestationen. 100 m. bröst- och fjäril är ungefär som föregående år medan däremot 200 meter är mycket bättre — då var 4 man under 2.53 i år är det 7.

Damernas 100 m. frisim har försämrats en hel del, men på 400 tar man skadan igen. 1949 var Elisabeth Ahlgren bäst på 5.59,4 medan i år sex flickor gått under 6-minutersstrecket och för den sjunde fattas endast några tiondelar. I ryggsim kommer också flickorna starkt — sex under 1.25 mot 3 förra året. Kerstin Åkerberg var då bäst med 1.21,6 — i år är tre flickor bättre. Så mycket sorgligare är det däremot beställt i bröstsim, som var svagt förra året, men än sämre i år. Här måste flickorna rycka upp sig.

Så här ser listan ut sammanställd efter de resultat Simsport fått sig rapporterade. Är det någon som har en komplettering att göra är den välkommen.

50 meter frisim:

Göran Larsson, SKK	25,5
Martin Lundén, Neptun	26,6
Lars Wallin, Enköping	27,3
Tore Synnerholm, Neptun	27,3
W. Alm, Uppsala	27,4
H. Westesson, Poseidon	27,6
G. Hellsing, Poseidon	27,8
G. Carlesson, Uppsala	27,8
L. Hasselström, Jönköping	28,1

100 meter frisim:

Göran Larsson, SKK	58,7
Tore Synnerholm, Neptun	59,9
H. Westesson, Poseidon	60,6
Lars Svantesson, Elfsborg	61,2
M. Lundén, Neptun	61,2
Lars Wallin, Enköping	61,3
H. Hellbrand, Elfsborg	61,6
H. Englund, Hellas	61,7
W. Alm, Uppsala	61,8
G. Hellsing, Poseidon	62,2

200 meter frisim:

Göran Larsson, SKK	2.13,1
Per-Olof Östrand, Hofors	2.14,0
Tore Synnerholm, Neptun	2.15,3
Olle Johansson, Elfsborg	2.17,3
H. Westesson, Poseidon	2.21,2

Lars Svantesson, Elfsborg 2.21,8
G. Hellsing, Poseidon 2.24,2
Jan Höög, Motala 2.25,8

400 meter frisim:

Per-Olof Östrand, Hofors 4.49,0
Kurt Abrahamsson, SKK 4.55,3
Göran Larsson, SKK 5.02,3
Karl Erik Mogren, SKK 5.04,0
K. O. Modin, Sala 5.05,8
Sven G. Karlsson, Norrköping 5.09,8
Tore Synnerholm, Neptun 5.11,4
Jan Höög, Motala 5.18,0
H. Westesson, Poseidon 5.21,9

100 meter ryggsim:

Göran Larsson, SKK 1.09,4
Bertil Persson, Ran 1.09,9
Martin Lundén, Neptun 1.11,9
Karl Otto Modin, Sala 1.11,9
Palle Cardell, S 02 ..... 1.13,0

100 meter fjärilsim:

Bo Larsson, Västerås 1.12,5
Bengt Rask, SKK 1.12,6
Bengt Uhlin, SKK 1.15,1
Olle Holmstedt, Norrköping 1.15,6
Leif Gellberg, Malmö 1.17,6
Bo Eriksson, Sala 1.17,8
Åke Liljeqvist, Poseidon 1.17,9

200 meter bröstsim:

John Rothman, SKK 2.45,5
Bo Larsson, Västerås 2.46,3
Stig Liljekvist, Hellas 2.50,1
Calle Jansson, Katrineholm 2.50,3
Bo Eriksson, Hellas 2.51,9
Lennart Pettersson, Nyköping 2.52,0
Jonny Lysell, Malmö 2.53,0

DAMER:

50 meter frisim:

Elisabeth Ahlgren, Poseidon 30,9
Kerstin Gibson, Karlskoga 31,8
Anna Stina Wahlberg, Neptun 32,6
Margareta Hansson, Poseidon 33,0
Birgit Svensson, Uppsala 33,3
Brita ödberg, Uppsala 34,2

100 meter frisim:

Marianne Lundqvist, SKK 1.09,5
Ingegärd Fredin, IFK 1.10,0
Elisabeth Ahlgren, Poseidon 1.11,1
Kerstin Gibson, Karlskoga 1.11,1
Maud Berglund, Neptun 1.13,2
Ulla Britt Eklund, Neptun 1.13,2
Anna Stina Wahlberg, Neptun 1.13,9
Inger Svensson, Uppsala 1.16,5
Birgit Svensson, Uppsala 1.16,8

400 meter frisim:

Gisela Thidholm, Trelleborg 5.34,9
Marianne Lundqvist, SKK 5.42,1
Elisabeth Ahlgren, Poseidon 5.44,1
Liselotte Jonasson, Elfsborg 5.57,8
Else Maj Andersson, Elfsborg 5.58,6
Berit Eriksson, Neptun 5.59,9
Wivi Ann Johansson, Elfsborg 6.00,6
Ulla Britt Eklund, Neptun 6.09,2
Britta Jansson, Norrköping 6.15,8

100 meter ryggsim:

Margareta Hansson, Poseidon 1.20,4
Anna Stina Wahlberg, Neptun 1.20,4
Margareta Westesson, Poseidon 1.21,0
Marianne Lundqvist, SKK 1.22,5
Anne Larsson, SKK 1.24,9
Elisabeth Ahlgren, Poseidon 1.24,9
Kerstin Hillander, Malmö 1.25,2
Britta Jansson, Norrköping 1.27,4

100 meter fjärilsim:

Ulla Britt Eklund, Neptun 1.26,9
Anne Larsson, SKK 1.31,5
Viveca Årestad, Trelleborg 1.32,1
Solweig Gewerts, Norrköping 1.33,8

200 meter bröstsim:

Marianne Johansson, SKK 3.14,0
Ulla Britt Eklund, Neptun 3.14,2
Britta Hanström 3.16,6
Beth Jonsson, Karlstad 3.19,4

Minimitider för EM-deltagande.

Vi meddelade i föregående nummer, att danskarna fastställt minimitider för deltagande i EM. Så har skett även i Belgien och där är resultaten fastställda till:

Damer: 100 m. frisim 1.10, 400 m 5.35, 100 rygg 1.18, 200 m. bröst 3.02.

Herrar: 100 m. frisim 1.01, 400 m. 5.00, 1.500 m. 20.25,0, 100 m. rygg 1.11 och 200 m. bröst 2.45.

LANDSKAMPEN MOT TYSKLAND

Detaljerna kring landskampen mot Tyskland i Berlins olympiastadion den 8—9 juli är nu klara och bl. a. har programmet fastställts enligt nedan:

Lördagen den 8 juli:

100 m. frisim, damer
100 m. ryggsim, herrar
200 m. bröstsim, damer
400 m. frisim, herrar
Höga hopp, damer
Svikthopp, herrar
400 m. frisim, damer
Lagsim 4×200 meter, herrar.

Söndagen den 9 juli:

100 m. frisim, herrar
100 m. ryggsim, damer
200 m. bröstsim, herrar
Svikthopp, damer
Höga hopp, herrar
Lagsim 4×100 m., damer.
1.500 meter frisim, herrar
Vattenpolo.

Varje land ställer upp med två deltagare i de individuella grenarna och ett lag i laggrenarna. Poängberäkningen blir 5, 3, 2, 1 individuellt och 10—6 i lag.

På återväg från Berlin, som sker med buss till Flensburg och därefter med tåg till Sverige, kommer den svenska truppen troligen att tävla på ett eller ett par ställen.

Det svenska laget kommer att tas ut i mitten på juni månad och i de flesta fall torde förbundet komma att gå efter de resultat som uppnåtts under vårsäsongen.

TYSKLANDS BÄSTA LISTA

Inför den stundande landskampen mellan Tyskland och Sverige — det är inte stort mer än en månad dit — kan det ha sitt speciella intresse att taga del av den tyska bästa listan för vårsäsongen 1950. Den visar klart och tydligt att det kommer att bli hårda bud i Olympiastadion i Berlin den 8—9 juli och tydligt år att tyskarna mycket snabbt återhämtat sig och fått fram goda simmare. Den svenska bästa listan kanske är lite jämnare, men å andra sidan är tyska listan så mycket starkare i bröstsim för såväl damer som herrar. En jämförelse med vår egen lista som publiceras på annan plats i dagens nummer kan ha sitt intresse för dem som vill spekulera över det blivande landskampsresultatet.

HERRAR:

100 meter frisim:

W. Ditzinger 60,1
R. Schlürike 60,9
R. Köninger 61,1
Tionde man 62,7

200 meter frisim:

H. Lehman 2.12,4
B. Schlürike 2.17,2
W. Ditzinger 2.19,6
Tionde man 2.25,4

400 meter frisim:

H. Lehman 4.50,9
B. Schlürike 5.02,2
K. Gerhard 5.07,5
Tionde man 5.33,2

100 meter ryggsim:

H. Schuster 1.10,9
H. Hotz 1.12,1
H. Kriesten 1.12,9
Tionde man 1.14,5

FJÄRDE OMGÅNGEN I SIMSERIEN

Fjärde omgången i allsvenska juniorserien bjöd även den på en hel del goda resultat. Bäst är förstås Göran Larsson 2.14 på 200 meter, men minst lika glädjande är flickornas insatser på 400 m. En elfsborgsflicka under 6 minuter och därtill ytterligare en del endast sekunderna över samma streck är vi just inte bortskämda med.

100 meter bröstsim:

W. Klinge	1.08,5
H. Klein	1.08,8
M. Laskowski	1.10,5
Tionde man	1.13,7

200 meter bröstsim:

H. Klein	2.34,5
M. Laskowski	2.43,8
W. Klinge	2.45,7
A. Heina	2.45,7
Tionde man	2.49,9

DAMER:

100 meter frisim:

G. Herrbruck	1.10,9
G. Jakob	1.11,0
E. Rechlin	1.11,3
Tionde dam	1.15,3

400 meter frisim:

G. Herrbruck	5.52,0
G. Dziallas	5.52,0
E. Rechlin	6.01,4
Tionde dam	6.28,0

100 meter bröstsim:

U. Krey	1.21,7
R. Loerper	1.26,2
Ch. Claassen	1.26,3
Tionde dam	1.31,5

200 meter bröstsim:

U. Krey	2.57,8
G. Grass	3.07,0
R. Loerper	3.07,0
Tionde dam	3.18,3

100 meter ryggsim:

G. Herrbruck	1.14,9
M. Neukirchen	1.22,9
G. Grass	1.25,0
Tionde dam	1.27,8

GRUPP I.

A-juniorer, 200 m. frisim (66 deltagare).

1.	SKK	5.500,9	20.345,2
2.	IF Elfsborg	5.196,7	19.732,3
3.	Karlskoga SS	4.273,3	18.391,2
3.	Hellas	4.609,6	18.529,5
5.	SK Poseidon	4.738,5	18.021,1
6.	Hälsingborgs SS	4.622,3	16.856,6
7.	Munks.—Skuth. SK	4.043,3	16.292,8
8.	Karlstads SS	4.067,8	16.174,2
9.	Tunafors SK	4.113,5	15.109,9
10.	Upsala SS	3.872,3	15.068,5
11.	Trelleborgs SS	3.804,7	11.822,1

Individuellt: 1) Göran Larsson, SKK 2.14,0; 2) Lars Svantesson, Elfsborg 2.21,2; 3) Karl-Erik Mogren, SKK 2.23,1; 4) Kurt Pettersson, Elfsborg 2.24,0; Håkan Westesson, Poseidon 2.24,0; 6) Leif Gellberg, Hälsingborg 2.25,5; 7) Björn Branelius, Hellas 2.25,7; 8) Bo Amnell, SKK 2.26,4; 9) Sven Olof Jonsson, MSSK 2.27,2; 10) Uno Widén, Trelleborg 2.27,4.

B-juniorer, 100 m. frisim (58 deltagare).

1.	Trelleborgs SS	3.016,1	10.972,4
2.	Karlskoga SS	2.963,7	10.766,0
3.	IF Elfsborg	2.887,3	10.595,3
4.	Norrköpings KK	2.843,9	10.564,5
5.	Helsingborgs SS	2.928,9	10.185,8
6.	Simklubben Neptun	2.748,9	10.158,2
7.	östersunds SS	2.723,1	9.982,5
8.	Karlstads SS	2.524,3	8.931,8
9.	Nyköpings SS	2.599,0	8.930,7
10.	SKK	2.386,2	8.823,2
11.	Tunafors SK	2.496,1	8.753,1
12.	IF Castor	2.447,4	8.554,7
13.	Hallstahammars SK	2.176,1	8.110,4
14.	Hellas	1.252,3	6.980,6
15.	Ängby SS	1.950,4	5.343,7

Individuellt: 1) Bengt Höög, östersund 1.06,0; 2) Sven Gunnar Carlsson, NKK 3) Nils Lundgren, Trelleborg 1.06,9; 4) Rune Green, Trelleborg 1.07,6; 5) K.-E. Lindblad, Hälsingborg 1.07,9; 6) Bengt Sundberg, Neptun 1.08,0; 7) Klas Sjöberg, Karlskoga 1.08,2; 8) Lars Sundström, Karlskoga 1.08,5; Gunnar Olsson, SKK 1.08,5; 10) Arne Heden, Elfsborg 1.09,3; Allan Blomqvist, Neptun 1.09,3.

Damklassen, 400 m. frisim (27 deltagare).

1.	Simklubben Neptun	3.528,6	13.224,6
2.	Norrköpings KK	3.134,2	12.614,9
3.	IF Elfsborg	3.330,7	12.282,8
4.	Helsingborgs SS	2.597,0	10.471,9
5.	Upsala SS	2.330,8	10.247,0
6.	Trelleborgs SS	1.861,3	9.020,6
7.	Karlskoga SS	801,7	8.648,6
8.	Ängby Simsällskap	1.263,3	7.535,3

Individuellt: Else-Maj Andersson, Elfsborg 5.57,5; 2) Wivi-Anne Johansson, Elfsborg 6.00,6; 3) Maud Berglund, Neptun 6.04,8; 4) Lise-Lotte Jonasson, Elfsborg 6.04,9; 5) Berit Eriksson, Neptun 6.05,8; 6) Ulla-Britt Eklund, Neptun 6.06,0; 7) Ingegärd Lindfeldt, Neptun 6.12,8; 8) Solveig Gewertz, NKK 6.15,0; Brita Jansson, NKK 6.15,0; 10) Gun Wallström, Karlskoga 6.25,3.

GRUPP II.

A-juniorer, 200 m. frisim (40 deltagare).

1.	Simavd. 1902	4.457,3	18.127,9
2.	Sundsvalls SS	4.018,0	16.767,7
3.	Simklubben Ran	3.905,6	16.392,0
4.	Katrineholms SS	4.150,0	15.934,8
5.	Umeå Simsällskap	3.851,8	15.883,4
6.	Göteborgs KK	3.563,6	14.317,5
7.	Malmbergs AIF	1.769,3	7.232,5

Individuellt: 1) Olle Gillberg, S 02 2.23,9; 2) Hugo Karlsson, Katrineholm 2.25,2; 3) Yngve Wejbratt, S 02 2.25,6; 4) Paul Sjölén, Sundsvall 2.36,1; 5) Gunnar Hessler, Ran 2.36,8; 6) Åke Wihlney, Ran 2.37,2; 7) Lars Edstedt, Umeå 2.39,1; 8) Ingvar Arvidsson, Göteborg 2.40,9; 9) Bosse Danielsson, Umeå 2.41,1; 10) Jan Johansson, Göteborg 2.41,5.

B-juniorer, 100 m. frisim (20 deltagare).

1.	Göteborgs KK	2.803,6	10.078,4
2.	Simklubben Ran	2.503,3	9.781,1
3.	Limhamns SS	2.504,2	9.492,0
4.	Simavd. 1902	2.101,7	8.824,2
5.	Malmbergets AIF	1.451,8	4.178,9

Individuellt: 1) Jan Ove Enggren, Göteborg 1.10,3; 2) Ingvar Andersson, Göteborg 1.11,1; 3) Thorald Svensson, Göteborg 1.13,1; 4) Roar Olson, Ran 1.13,2; 5) Leif Pettersson, Limhamn 1.13,9; 6) Hans Ekman, Ran; 7) Eskil Rundcrantz, Limhamn 1.16,8; 8) Leon Eklöf, Göteborg 1.17,6; 9) Bo Liljeholm, Limhamn 1.17,8; 10) Benny Lindstedt, Ran 1.18,4.

Damklassen, 400 m. frisim (16 deltagare).

1.	Limhamns SS	2.729,2	10.672,3
2.	Umeå SS	2.754,4	10.579,2
3.	SK Najaden	2.341,6	10.576,0
4.	Simklubben Ran	3.009,8	10.503,9
5.	Malmbergets AIF	—	1.941,2

Individuellt: 1) Anita Andersson, Najaden 6.20,4; 2) Gun Malmlin, Ran 6.34,9; 3) Ann-Charlotte Malmström, Ran 6.35,7; 4) Gertrund Jeppsson, Ran 6.40,1; 5) Yvonne Larsson, Ran 6.40,2; 6) Lena Ohlsson, Limhamn 6.44,1; 7) Monica Peters, Limhamn 6.47,8; 8) Anna Karin Dolk, Umeå 6.53,1; 9) Margareta Dolk, Umeå 6.55,2; 10) Margareta Nystedt, Umeå 6.55,3.

GRUPP III.

B-juniorer, 100 m. frisim (28 deltagare).

1.	Skellefteå SK	3.383,7	11.696,2
2.	Kalmar SS	2.926,3	10.022,1
3.	Skövde SS	2.476,4	8.929,8
4.	Hofors AIF	2.390,4	8.393,5
5.	Djursholms IF	2.092,5	8.131,4
6.	Varbergs AIF	1.994,7	8.101,9
7.	Brännans IF	1.814,2	5.227,6

Individuellt: 1) Rolf Clander, Skellefteå 1.01,4; 2) Bengt Zachrisson, Skellefteå 1.04,2; 3) Arne Zidén, Kalmar SS 1.07,2; 4) Stig Dahlberg, Skellefteå 1.09,9; 5) Stig Svensson, Skövde 1.10,0; 6) Petter Kruse, Djursholm 1.10,5; 7) Göran Andersson, Kalmar 1.10,8; 8) Jan Sundlöf, Skellefteå 1.11,3; 9) Peter Wahlodow, Kalmar 1.12,2; 10) Gunnar Carlsson, Skövde 1.15,7.

Damklassen, 100 m. frisim (28 deltagare).

1.	Kalmar SS	2.907,6	11.523,5
2.	Djursholms IF	2.872,4	10.577,9
3.	Hofors AIF	2.708,6	10.257,3
4.	Skellefteå SK	2.522,6	9.698,1
5.	Varbergs GIF	2.327,1	9.676,4
6.	Skövde SS	1.835,6	7.673,5

Många rekordnoteringar på 50 m.

Vid tävlingar i Uppsala i samband med holländska vattenpololagets besök gjordes de första svenska rekordnoteringar på **50 m. frisim.** Lars Wallin, Enköping segrade bland herrarna på 27,3, före Wollmar Alm, Uppsala 27,4 och Göran Claesson, Uppsala 27,8. Bland **damerna** var Anna Stina Wahlberg, Neptun, snabbast med 32,6 och därefter kom Birgit Svensson, Uppsala 33,3 och Brita Ödberg, Uppsala 34,2. Anna-Stina Wahlberg segrade även på **100 m.** med 1.21,4. På **400 meter** vann Kurt Abrahamsson, SKK 5.04,2 före Karl Otto Modin, Sala 5.05,8.

— Det en dag gamla svenska rekordet avlivades av Göran Larsson i Forsgrenska badet där han hade 26,6. Martin Lundén fick samma tid noterad och därefter följde Tore Synnerholm och Lars Wallin, Enköping, båda med 27,3 samt Cai Millner, Neptun 28,3.

— Vid tävlingar i Karlskoga tog Kerstin Gibson det svenska 50-metersrekordet med tiden 31,8, 8 tiondelar bättre än Anna Stina Wahlbergs uppsalanotering.

— Gibson fick emellertid icke heller hon ha rekordet så värst länge. Vid tävlingar i Lund sam nämligen Elisabeth Ahlgren, Poseidon på 30,9 och vann därmed före Margareta Hansson 33,0. Håkan Westesson gjorde en attack mot herrarnas rekord, men fick nöja sig med 27,6, medan Gustaf Hellsing hade 27,8.

7. Brännans IF	1.677,4	5.464,3
8. Huskvarna SLS	—	5.293,9

Individuellt: 1) Siv Petersson, Kalmar 1.14,7; 2) Ulla Hedberg, Djursholm 1.20,1; 3) Gurli Berglund, Djursholm 1.22,2; 4) Monica Knechenhauer, Djursholm 1.22,8; 5) Birgitta Hasselgren, Hofors 1.23,3; 6) Kerstin Sundås, Kalmar 1.23,8; 7) Ulla Zachrisson, Skellefteå 1.24,0; 8) Kerstin östrand, Hofors 1.24,3; 9) Inger Johnsson, Kalmar 1.25,5; 10) Lena Berg, Djursholm 1.25,6.

Västgötarekord på damernas 400.

Vid tävlingar i Borås har Liselotte Jonasson, Elfsborg, noterat 5.57,8 på 400 meter. Gisela Thidholm fick vid samma tillfälle 5.45,7. Lars Svantesson vann **100 m. frisim** på 1.01,8 och Palle Cardell **100 m. ryggsim** på 1.13,7.

Poseidon slog övriga Skåne.

Simmatchen Poseidon — övriga Skåne i Lunds simhall resulterade i en seger för Poseidon med 98 poäng mot 90 för motståndarna. De bästa resultaten: **100 m. frisim:** Gustav Hellsing, Poseidon 1.02,2, Håkan Westesson, d:o 1.02,8, **200 m. bröstsim:** Bo Larsson 2.49,4, **100 m. fjärilsim:** Bo Larsson 1.15,5, Leif Gellberg 1.17,6, **400 m. frisim:** Håkan Westesson 5.21,9. Damer: **100 m. ryggsim:** Margareta Westesson 1.21,0, Margareta Hansson 1.22,2, **200 m. bröstsim:** Brita Hanström 3.16,6, **100 m. frisim:** Elisabeth Ahlgren 1.12,5. Medley för damer vann Poseidon på tiden 4.08,5.

Enköping besegrade Uppsala

vid en klubbmatch i Uppsala simhall med 63 poäng mot 52. Resultat: **100 m. frisim:** Wolmar Alm, Uppsala 1.01,8, Lars Wallin, Enköping 1.02,1, **100 m. bröstsim:** Bo Eriksson, Enköping 1.18,6. **Lagsim 4×50 meter,** Enköping 2.21,6 och 10×50 **m.:** Uppsala 4.59,0. I en utom klubbmatchen förekommande tävlan **100 m. frisim damer:** Inger Svensson, Uppsala 1.16,5 och Birgit Svensson, Uppsala 1.16,8.

Perre under minuten i Motala.

Vid tävlingar i Motala satte Per Olof Olsson nytt banrekord på **100 m. frisim** med 59,5. På **400 m. ryggsim** segrade Jan Höög, Motala på 5.12,0 före Sven G. Karlsson, Norrköping, 5.15,4. Den förstnämnde satte även nytt klubbrekord på **100 m. ryggsim** med 1.18,9. Olle Holmstedt vann **fjärilsim** på 1.15,8 och Solweig Gewerthz **100 m. frisim** på 1.16,6.

Norrländsk fjärilsimmare.

Vid tävlingar i Skellefteå har Sten Grundström, Skellefteå noterat 1.16,4 på **100 m. fjärilsim** och Bengt Zachrisson 1.04,1 på **100 m. frisim,** där Rolf Olander hade 1.04,4. De två hade på **ryggsim** goda 1.14,4 och 1.15,3 resp.

Sundsvallssimmarna kommer.

Sundsvall har i många år varit en vit fläck på simningens karta, men för några år sedan satte man i gång på allvar. Nu tycks resultaten komma och vid en klubbmatch mot Brännans IF segrade Sundsvalls SS med 67 poäng mot 44. På **100 m. frisim** hade H. Rosengren, S. 1.04,3, **100 m. ryggsim:** P. Sjölén, S. 1.21,4 och **200 m. bröstsim:** H. Rosengren 3.01,9. På sistnämnda distansen hade junioren P. Johansson, S. 3 min. blankt.

Skolungdomens succé i Jönköping.

Jönköpings SLS:s årligen återkommande mästerskapstävlingar för skolungdomen blev en stor succé. På ungarnas tävlingslusta och kamphumör var inget att anmärka, och inte mindre än tre skolrekord putsades. Detta är så mycket mera anmärkningsvärt som badhuset varit stängt i nio månader för reparation.

Samtidigt hade utlysts 50 meter frisim för herrar och damer. Herrarnas gick i tvenne heat med följande resultat: 1. Lars Hasselström 28,1, 2. Roland Jonsson, JSLS 29,1, 3. Lars Sixtfors, NSLS 29,2.

Damerna: 1. Ann Marie Granberg, JSLS 35,0, 2. Ann Marie Wadell, JSLS 36,2.



Göran Larsson skakar hand med Jany efter avslutad duell.

PETTER OCH GÖRAN I PARIS

Per Olof Östrand och Göran Larsson gjorde en strålande insats under pingsttävlingarna i Paris, dit de inbjudits av simhopparen, tecknaren och gamle sverigevännen Caza. Göran må förlåta, men nog smakade det mest med Petters seger på 400 m. frisim, där han tog Alex Janys skalp. Det var visserligen ba-

★ SIMSPORT VÄRLDEN RUNT ★

ARGENTINA: Nytt rekord på 400.

Vid argentinska mästerskapen i mars månad satte Anna Maria Schultz nytt argentinskt rekord på 400 m. frisim med 5.24,9 och Eileen Holt på 200 m. med 2.32,4.

DANMARK: Greta har rest till USA.

Greta Andersen har lämnat fosterjorden och rest till Amerika, där hon tagit anställning. Greta reste besviken hemifrån. Hon hade räknat med att hennes olympiska mästerskap skulle vara en språngbräda för den civila karriären, men danskarna är nu kanske världens främsta amatörland och ingen krökte ett finger för att hjälpa Greta till en välavlönad anställning.

---

ra två tiondelar, men två värdefulla sådana och tiden var så god som 4.49,0, vilket är Petters bästa tid på den distansen, även om han en gång haft bättre som mellantid på 440 yards en gång.

Jany ledde loppet cirka 350 meter, men det tog honom så hårt att han inte kunde besvara Petters spurt. Franska tidningskommentarer om att den halvtränade Jany naturligtvis icke hade någon chans mot den fulltränade (!) Östrand skorrar lite grand allrahelst som man i förhandstipsen garanterat Östrand en fjärdeplacering efter tre fransmän. Frankrikes nye storsimmare Jean Boitieux blev trea med tiden 2.52.

Göran hade en duell med Jany på 100 m. frisim, som även den höll på att sluta sensationellt. Jany vann visserligen men det var så knappt som med en dryg decimeter och den skillnad på 8 tiondelar som protokollet utvisade måste vara missvisande. Göran hade emellertid 58,8 medan Jany fick 58 blankt noterat.

Dagen före ordnade Göran tillsammans med Petter en komfortabel svensk dubbelseger på 200, där Göran hade personliga rekordtiden 2.13,1 medan Petter hade 2.14,0. Jany ställde inte upp och trea blev nu franske 200-meterstvåan Vallery, som hade 2.20,5.

Så bra gick det inte för Göran på 100 m. ryggsim, där han fick nöja sig med tredjeplatsen 1.11,5 efter europamästaren Vallery 1.09,7 och Piooley 1.10,2. Göran har emellertid på sistone samlat sig för frisimmet och tar ryggen lite mera på sidan om.

Som avsked på parisvistelsen passade Göran på att ta hand om det svenska rekordet på 50 meter frisim med 25,5, d. v. s. 8 tiondelar bättre än Janys banrekord. Östrand hade 27,2. Göran vann även medley 300 meter på tiden 3.59,6 medan Östrand hade 4.00,1. Görans tid lär enligt uppgift vara bästa tiden i världen i år på denna i Amerika så ofta simmade distans. Officiellt världsrekord finnes icke, men Kiefer lär ha bästa amerikanska noteringen på 3.57,8, medan Verdeur vann årets amerikanska mästerskap på något över 4 min. Göran hade 1.20, 1.25 och 1.14 resp. på fjäril, rygg- och bröstsim.

FRANKRIKE: EM-representanter kallade.

Fransmännen har förhandsuttagit en del simmare för EM i Wien, nämligen:

Herrar: Alex Jany, Jo Bernardo, G. Vallerey, Mülinghausen, Lusien, Zins och Cornu.

Damer: Gisela Vallerey, Nicole Pelisard, O. Casteur, J. Delmas, G. Jany, M. Moreau, M. Berlioux och C. Thomas.

HOLLAND: van Vliet är mamma.

Nel van Vliet, den holländska bröstsimmerskan har inte låtit så mycket talas om sig på sista tiden. Orsaken är ganska naturlig — Nel, som numera är gift, fick för någon tid sedan en dotter, Margretha Pietronella.

Vid tävlingar i Amsterdam i slutet av april vann Termeulen 100 m. frisim på 1.07,2. På 100 m. ryggsim inträffade den sensationen att Wielema besegrades av Ria van de Horst, som hade 1.13,6 mot 1.13,8 för Wielema. de Groot vann bröstsim på 2.57,4. Bob Bonte håller formen och har noterat 2.40,4 på bröstsim, endast tre tiondelar sämre än hans rekord.

RYSSLAND: Rekord på 200.

Ryssen Uschakow har satt nytt ryskt rekord på 200 m. frisim med tiden 2.08,8. M. Gaurisch har svarat för två nya damrekord på 100 och 200 m. bröstsim med 1.24,7 och 3.10,4.

UNGERN: Nya namn i ungerska toppen.

Vid ungerska vinter-mästerskapen noterades bl. a. följande tider: 100 m. frisim, herrar: Szilard 59,8; 100 m. ryggsim, herrar: Szilard 1.10,8; 100 m. fjärilsim, herrar: Tumpek 1.10,6; 100 m. bröstsim, herrar: Likacs 1.18,2; 100 m. frisim, damer: Szekely 1.08,2; 400 m. frisim, damer: Temes 5.32,3; 100 m. ryggsim, damer: Ilonka Novak 1.18,8; 100 m. fjärilsim, damer: Szekely 1.20,8; 100 m. bröstsim, damer: Eva Novak 1.24,6.

En gammal simmare vid namn Pasztor, 50 år gammal, har summit 92 meter undervattenssim.

I Honolulu har simmerskan Kelama avverkat 100 m. frisim på tiden 1.08 och hennes kollega Kawamoto 400 m. på 5.24,3.

Världsbästa mars – april

HERRAR:

100 yards frisim: Scholes, USA 50,9, Reid, USA 51,1.

100 m. frisim: Hamagushi, Japan 58,1, G. Larsson, Sverige 58,7.

200 m. frisim: Marshall, Australien 2.04,6, Hamagushi, Japan 2.11,2, östrand, Sverige 2.13,0.

220 yards frisim: Marshall 2.05,4.

400 meter frisim: Marshall, Australien 4.29,5, Furuhashi, Japan 4.32,6, Hashizume, Japan 4.47,6, östrand, Sverige 4.49,0.

440 yards frisim: Marshall 4.31,2, Sala, USA 4.43,1, Blum, USA 4.46,9.

800 m. frisim: Furuhashi, Japan 9.58,0.

1.500 m. frisim: Marshall, Australien 18.37,0, Taylor, USA 18.38,3 (på 25-yardsbana).

4×200 m. frisim: Tokio 8.40,6.

100 yards bröstsim: Verdeur, USA 59,4, Brawner, USA 59,9.

200 yards bröstsim: Brawner, USA 2.13,1, Verdeur, USA 2.14,7.

200 m. bröstsim: Verdeur, USA 2.28,3, Klein, Tyskland 2.34,5.

100 m. ryggsim: Massera, Italien 1.08,1.

DAMER:

100 m. frisim: Schumacker, Holland 1.06,7, M. Lundqvist, Sverige 1.09,5.

100 m. bröstsim: Kre, Tyskland 1.21,7, Walter, Tyskland 1.26,7.

200 m. bröstsim: Vallerey, Frankrike 2.56,3, de Groot, Holland 2.57,8, K. Jensen, Danmark 3.01,8.

100 m. ryggsim: Herrbruck, Tyskland 1.15,9, Olsen, Danmark 1.17,3, Ekris, Holland 1.17,6.

200 m. ryggsim: Wielma, Holland 2.35,3.

(Ur World Sport).

Regelboken snart klar

Nya regelboken föreligger nu snart färdig. Det har tagit lång tid, vilket främst berott på de i dessa tider utomordentligt svåra förhållandena på tryckerifronten. Därtill kommer att under arbetets gång nya tillägg och ändringar gjorts av de internationella simmyndigheterna och det är givet att det varit ett önskemål att när boken äntligen är klar den också skall vara sådan, att man inte skall behöva börja med ändringstryck omedelbart.

Ändringar och tillägg lär väl dock inte heller i fortsättningen kunna undvikas, men för att slippa ifrån den hittills tillämpade metoden att snart sagt årligen lägga ett litet separat häfte i boken har man denna gång gjort boken enligt ringpärmssystemet. D. v. s. regelboken är tryckt i form av lösblad, som sätts in i en ringpärm. När en ändring blir aktuell behöver sålunda endast det eller det bladet utbytas i boken. Framställningen av regelboken har enligt detta system blivit något dyrare än annars, men i längden torde det ändock löna sig.

Simförbundet har låtit färdigställa specialpärmar för boken, vilka tillhandahållas till självkostnadspris, men givetvis går det att sätta in bladen i vilken pärm som helst.

Regelboken utan pärmar kostar 1:— krona.

Specialgjorda pärmar i enklare utförande kr. 1:35.

Specialgjorda pärmar i skinn med guldtryck kr. 3:25.

Vattenpoloreglerna

finns i särtryck till ett pris av 50 öre.

Hoppreglerna

kan också erhållas i form av särtryck, likaledes till ett pris av 50 öre.

Märkesbestämmelserna

finns liksom förut i särtryck, och utlämnas gratis.

Rekvisition av regelboken eller särtrycken kan göras från Svenska Simförbundet, Sveavägen 29, Stockholm, att sändas per postförskott eller genom insändande av likvid jämte portokostnaderna.

Polobollar till salu

Svenska Simförbundet kan nu återigen leverera polobollar till föreningarna. De är av märket Scott och betingar ett pris av kr. 37: 50

Rekvisition kan göras hos Svenska Simförbundet, Sveavägen 29, Stockholm genom insändande av beloppet i fråga jämte porto 40 öre eller också sändes bollarna mot postförskott.

A.B. Realtryck, Sthlm 1950

Simsport

Meddelanden från Svenska Simförbundet

JUNI NUMMER 6 - ÅRG. 5 1950

Dags för märkesprov

Den lilla värmeböljan i början på juni månad gav genast utslag på Simförbundets kansli, där märkesrekvisitionerna började strömma in i jämn takt. Bättre fart skall det emellertid bli och det är hög tid för simklubbarna och andra märkesarrangörer att sätta igång för fullt. 1949 var ett rekordår för Simförbundets märken, men ingenting säger att inte det resultatet skall kunna överträffas i år. Det beror naturligtvis i mycket stor utsträckning på hur vädret blir, men det är också i allra högsta grad beroende på arrangörernas ansträngningar. Vi måste hålla i minnet, att märkesproven är det allra viktigaste ledet i propagandan och hur intensiv tävlingssäsongen än må gestalta sig får man därför inte glömma bort att vidtaga alla möjliga åtgärder för att dra nya skaror till simningen.

Utan tvivel lönar det sig för klubbarna att avdela några man i klubbledningen just för märkesproven och att ge någon av dessa i speciellt uppdrag att sköta reklamen genom lokalpressen eller på annat sätt. Vi är alldeles övertygade om att de allra flesta dagstidningarna, utrymmesbristen till trots, gärna tar en och annan liten sticknotis om märkesproven och en och annan liten trevlig historia