Regelboken snart klar

Nya regelboken föreligger nu snart färdig. Det har tagit lång tid, vilket främst berott på de i dessa tider utomordentligt svåra förhållandena på tryckerifronten. Därtill kommer att under arbetets gång nya tillägg och ändringar gjorts av de internationella simmyndigheterna och det är givet att det varit ett önskemål att när boken äntligen är klar den också skall vara sådan, att man inte skall behöva börja med ändringstryck omedelbart.

Ändringar och tillägg lär väl dock inte heller i fortsättningen kunna undvikas, men för att slippa ifrån den hittills tillämpade metoden att snart sagt årligen lägga ett litet separat häfte i boken har man denna gång gjort boken enligt ringpärmssystemet. D. v. s. regelboken är tryckt i form av lösblad, som sätts in i en ringpärm. När en ändring blir aktuell behöver sålunda endast det eller det bladet utbytas i boken. Framställningen av regelboken har enligt detta system blivit något dyrare än annars, men i längden torde det ändock löna sig.

Simförbundet har låtit färdigställa specialpärmar för boken, vilka tillhandahållas till självkostnadspris, men givetvis går det att sätta in bladen i vilken pärm som helst.

Regelboken utan pärmar kostar 1:— krona.

Specialgjorda pärmar i enklare utförande kr. 1:35.

Specialgjorda pärmar i skinn med guldtryck kr. 3:25.

Vattenpoloreglerna

finns i särtryck till ett pris av 50 öre.

Hoppreglerna

kan också erhållas i form av särtryck, likaledes till ett pris av 50 öre.

Märkesbestämmelserna

finns liksom förut i särtryck, och utlämnas gratis.

Rekvisition av regelboken eller särtrycken kan göras från Svenska Simförbundet, Sveavägen 29, Stockholm, att sändas per postförskott eller genom insändande av likvid jämte portokostnaderna.

Polobollar till salu

Svenska Simförbundet kan nu återigen leverera polobollar till föreningarna. De är av märket Scott och betingar ett pris av kr. 37: 50

Rekvisition kan göras hos Svenska Simförbundet, Sveavägen 29, Stockholm genom insändande av beloppet i fråga jämte porto 40 öre eller också sändes bollarna mot postförskott.

A.B. Realtryck, Sthlm 1950

Simsport

Meddelanden från Svenska Simförbundet

JUNI NUMMER 6 - ÅRG. 5 1950

Dags för märkesprov

Den lilla värmeböljan i början på juni månad gav genast utslag på Simförbundets kansli, där märkesrekvisitionerna började strömma in i jämn takt. Bättre fart skall det emellertid bli och det är hög tid för simklubbarna och andra märkesarrangörer att sätta igång för fullt. 1949 var ett rekordår för Simförbundets märken, men ingenting säger att inte det resultatet skall kunna överträffas i år. Det beror naturligtvis i mycket stor utsträckning på hur vädret blir, men det är också i allra högsta grad beroende på arrangörernas ansträngningar. Vi måste hålla i minnet, att märkesproven är det allra viktigaste ledet i propagandan och hur intensiv tävlingssäsongen än må gestalta sig får man därför inte glömma bort att vidtaga alla möjliga åtgärder för att dra nya skaror till simningen.

Utan tvivel lönar det sig för klubbarna att avdela några man i klubbledningen just för märkesproven och att ge någon av dessa i speciellt uppdrag att sköta reklamen genom lokalpressen eller på annat sätt. Vi är alldeles övertygade om att de allra flesta dagstidningarna, utrymmesbristen till trots, gärna tar en och annan liten sticknotis om märkesproven och en och annan liten trevlig historia

GLÖM EJ UTLYSNING AV DM

RF påminner arrangör av DM-tävling om den ovillkorliga skyldigheten att senast 14 dagar före en DM-tävling utlysa densamma i Svensk Idrott. Det är en bestämmelse som icke under några förhållanden dispens kan erhållas ifrån.

---

också från dessa. Försök att få ortstidningen att regelbundet ta in små korta propagandafraser, däri omtalas nyttan och nöjet av simkunnighet. Det går säkert och sådan reklam brukar göra stor effekt.

Förr om åren har det kunnat vara rätt besvärligt för arrangörerna av provtagningarna ibland att få märken snabbt nog från Simförbundet. Det var leveranssvårigheter från märkestillverkaren, som var främsta orsaken härtill. Något sådant torde inte behöva hända i år, enär Simförbundet redan lagt upp lager på hela den beräknade märkesåtgången och sålunda på dagen eller i varje fall dagen efter rekvisitionen kan leverera önskade märken. Detta innebär dock inte att man skall spara till sista dagen med rekvisitionerna. Ju snabbare dessa kommer in, desto större säkerhet att ni hinner få märkena och ju lättare blir det också för Simförbundet att villfara alla önskemål. Kansliet är oerhört hårt belastat just under märkesrusningen, men om provarrangörerna kommer med rekvisitionerna i tid kan det bli en liten avlastning.

Och så kommer vi alltså överens om att 1950 skall 1949 års i och för sig goda märkesrekord slås.

Dispens för DM.

Distriktsförbunden erinras om att de har stadgeenlig skyldighet att hos Simförbundet söka dispens därest de önskar avstå från någon gren på programmet vid stundande distriktsmästerskap. Sådan ansökan bör givetvis göras i så god tid, att frågan hinner behandlas före det inbjudan till tävlingarna skall utsändas.

UTMÄRKELSER.

Förtjänstplaketten i silver har utdelats till Erik Pettersson, Brunflo.

Limhamns SS har med anledning av sitt 25-årsjubileum erhållit Simförbundets förtjänstplakett i silver och därjämte har förbundets silvermedalj utdelats till Arvid Holmberg och Ove Ström. Förtjänstdiplomet erhöll Stellan Nilsson, Per-Åke Ohlin, Ejnar Olofsson, Curt Ohlin och Börje Jonasson.

Förtjänstdiplomet har vidare tilldelats Rune Hellgren, Arnold Almkvist, Tage Löfgren och Peder Rigård, Hellas.

Lars Holmgren, Karlskrona, har i dagarna lämnat blekingestaden och därmed frånträtt sina simuppdrag inom såväl simsällskapet som distriktsförbundets simsektion, inom vilka han nedlagt ett utomordentligt arbete, som han avslutade med att leda en kurs i simhoppning vid månadsskiftet. Innan han skuddade blekingestoffet av sina fötter erhöll han som tack Svenska Simförbundets förtjänstmedalj i silver.

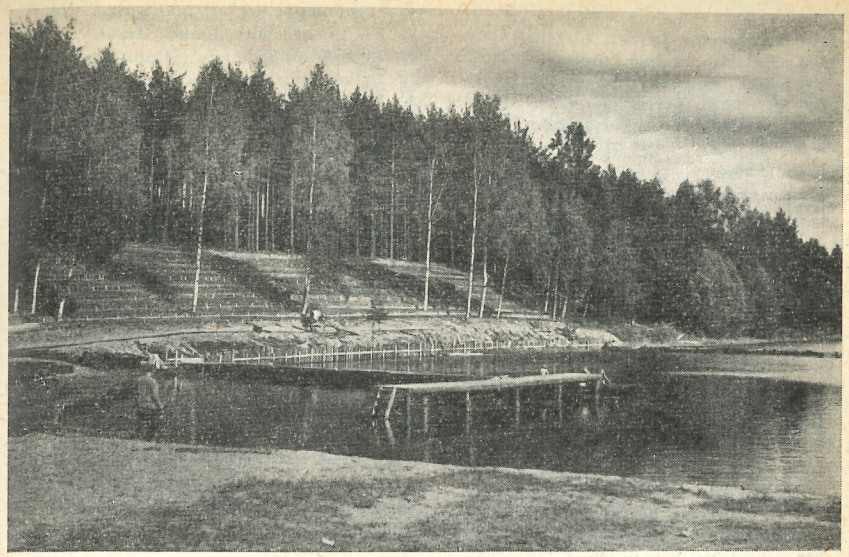

SM-badet i Långsjön börjar nu ta form. När den här bilden togs hade huvudläktaren med plats för 7—8.000 åskådare färdigställts. Sedan dess har också strandskoningen och bryggorna för 50-metersbanan fullbordats.

Inbjudan till SM

Svenska Simförbundet inbjuder härmed till 1950 års svenska mästerskap i simning och hopp enligt följande program:

LÅNGSJÖBADET, STORA TUNA.

Fredagen den 4 augusti.
Klockan 13.30.
Upprop och lottning.

Klockan 14.00.

1. 100 m. ryggsim, damer, försök.
2. Höga hopp, damer, första avd., final.
3. 200 m. fjärilsim, herrar, försök.
4. 100 m. fjärilsim, damer, försök.

Klockan 17.30.
Upprop och lottning.

Klockan 18.00.

1. Lagsim 4×100 m., herrar, final.
2. 100 m. ryggsim, damer, final.
3. Höga hopp, damer, andra avd., final.
4. 200 m. fjärilsim, herrar, final.
5. 100 m. fjärilsim, damer, final.
6. 400 m. frisim, damer, final.
7. 400 m. frisim, herrar, final.

Lördagen den 5 augusti.
Klockan 10.30.
Upprop och lottning.

Simsport
Meddelanden från Svenska Simförbundet
SVEAVÄGEN 29, STOCKHOLM
Redaktör och ansv. utgivare:
BÖRJE TEGFORS

Klockan 11.00.
1. 100 m. ryggsim, herrar, försök.
2. 100 m. frisim, damer, försök.
3. 200 m. bröstsim, herrar, försök.
4. 200 m. frisim, herrar, försök.
5. Livräddning, damer, djupdykn., final.

Klockan 11.00.
1. 100 m. ryggsim, herrar, försök.
2. 100 m. frisim, damer, försök.
3. 200 m. bröstsim, herrar, försök.
4. 200 m. frisim, herrar, försök.
5. Livräddning, damer, djupdykn., final.

Klockan 16.30.
Upprop och lottning.

Klockan 17.00.
1. 100 m. frisim, damer, final.
2. Svikthopp, herrar, första avd., final.
3. 100 m. ryggsim, herrar, final.
4. Livräddning, damer, simn., final.
5. 200 m. bröstsim, herrar, final.
6. Svikthopp, herrar, andra avd., final.
7. 200 m. frisim, herrar, final.
8. Lagsimning 4×100 m. olika simsätt (ryggsim, fjärilsim, bröstsim, frisim), damer, final.

Söndagen den 6 augusti.
Klockan 8.45.
Upprop och lottning.

Klockan 9.00.
1. Höga hopp, herrar, första avd., final.
2. Svikthopp, damer, första avd., final.

Klockan 9.30.
Upprop och lottning.

Klockan 10.00.
1. 100 m. frisim, herrar, försök.
2. 100 m. fjärilsim, herrar, försök.
3. 200 m. bröstsim, damer, försök
4. Livräddning, herrar, djupdykn., final.
5. 1.500 m. frisim, herrar, final.

Klockan 13.30.
Upprop och lottning.

Klockan 14.00.
1. Lagsimning 4×100 m., damer, final.
2. 100 m. frisim, herrar, final.
3. 100 m. fjärilsim, herrar, final.
4. Höga hopp, herrar, andra avd., final.
5. 200 m. bröstsim, damer, final.
6. Livräddning, herrar, simn., final.
7. Svikthopp, damer, andra avd., final.
8. Lagsimning 4×100 m. olika simsätt, herrar, final (ryggsim, fjärilsim, bröstsim, frisim).

KALLBADHUSET, BORÅS.

Lördagen den 12 aug.
Kombinerade höga hopp, herrar.

Söndagen den 13 aug.
Kombinerade höga hopp, damer.

De i SM ingående hopptävlingarna har följande omfattning:

Kombinerade höga hopp, herrar:
6 raka hopp från 10 meter, varav det sista eller de två sista får bytas ut mot valfria varierande hopp från valfri höjd med en sammanlagd svårighetsgrad av högst 3,6.

Kombinerade höga hopp, damer:
6 raka hopp från 10 meter, varav det sista eller de två sista får bytas ut mot valfria varierande hopp från valfri höjd med en sammanlagd svårighetsgrad av högst 3,0.

Svikthopp, herrar:
6 valfria hopp ur 5 olika grupper med en sammanlagd svårighetsgrad av högst 11 samt dessutom 6 valfria hopp ur 5 skilda grupper med valfri svårighetsgrad. Det sjätte hoppet får i båda fallen tas ur valfri grupp.

Svikthopp, damer:
5 valfria hopp ur 5 olika grupper med en sammanlagd svårighetsgrad av högst 9 samt dessutom 5 valfria hopp ur 5 olika grupper med valfri svårighetsgrad.

Höga hopp, herrar:
6 valfria hopp ur 6 olika grupper med en sammanlagd svårighetsgrad av 11 samt dessutom 4 valfria hopp ur 4 olika grupper med valfri svårighetsgrad.

Höga hopp, damer:
4 valfria hopp ur 4 olika grupper med en sammanlagd svårighetsgrad av 7 samt dessutom 2 valfria hopp ur 2 olika grupper med valfri svårighetsgrad.

Anmälan till de i Stora Tuna anordnade tävlingarna skall ske senast torsdagen den 27 juli kl. 24,00. Efteranmälan mot en startavgift av 3 kr. per deltagare och gren senast tisdagen den 1 augusti kl. 18,00. Anmälan göres under adress Stora Tuna IK, Stora Tuna.

Anmälan till deltagande i hopptävlingarna i Borås skall ske senast den 5 augusti kl. 24,00. Efteranmälan mot en startavgift av 3 kr. per deltagare och gren senast onsdagen den 10 augusti kl. 18,00. Anmälan göres under adress Svenska Simförbundet, Stockholm.

Vi erinra om beslut av årsmötet 1948, att styrelsen äger rätt ålägga förening, som anmält simmare eller lag till mästerskapstävling men som utan av tävlingsledaren godtagbar anledning återtar sin anmälan senare än vad tävlingsreglerna tillåter, en straffavgift.

Deltagarna i hopp erinras om skyldigheten att insända förteckning över de valfria hoppen senast 2 dagar före tävlingsdagen. Uraktlåtenhet härutinnan kan medföra uteslutning.

Vid anmälan skall tävlande i simning uppge bästa under året uppnådda tid på resp. distans på minst 25 meter lång bana.

På distanserna 100 och 200 m. verkställes sidning på vedertaget sätt. Kvalificering till final sker genom i försöksheat uppnådda tider, oavsett placering.

På distanserna 400 och 1.500 m. samt i samtliga lagsimningar, där ingen final hålles utan där tiderna är avgörande för slutplaceringarna, sidas med ledning av vid anmälan lämnade tider och övriga för tävlingsledningen kända resultat på så sätt, att i ett heat placeras de tävlande eller de lag, som tidigare noterat de bästa tiderna, i ett annat, de, som uppnått de därnäst bästa o. s. v.

Som priser utdelas svenskt mästerskapstecken, samt Simförbundets silver- och bronsmedaljer.

Vid upprop och lottning äger an-

Inackordering vid SM

Föreningar, som önska inackordera sina tävlande vid SM genom ledningens försorg, torde snarast göra sina beställningar till inkvarteringskommittén under adress

Elsie Forsmark, Stora Tuna.

Därvid torde uppgivas om inackordering önskas i logement eller privatrum (begränsat antal). Det vore även tacknämligt med uppgift om tidpunkt för ankomst och avresa.

I viss utsträckning torde även supporters kunna beredas plats i logement.

Tävlande uppmanas medtaga cykel till Stora Tuna.

svarig klubbledare svara för från hans klubb anmälda deltagare.

Simförbundet anhåller att klubbarna anmäler sådana funktionärer och domare, som ämnar övervara tävlingarna och därvid är villiga att tjänstgöra.

Resebidrag.

Inga resebidrag beviljas i förskott, men simmare, som i individuell tävling, belägger 1:a, 2:a eller 3:e plats, erhåller full reseersättning från hemorten till tävlingsplatsen och åter, III:e klass järnväg jämte snälltågsbiljett, men däremot icke sovvagn. Simmare, som belägger 4:e, 5:e eller 6:e plats erhåller halv ersättning enligt samma grunder. Medlemmar i lag, som belägger 1:a, 2:a eller 3:e plats i lagtävling erhåller full reseersättning enligt samma grunder. Ingen kan dock erhålla mer än ett resebidrag.

ÖSTRAND SLOG JANY PÅ TAKTIK

I föregående nummer berättade vi i korthet om Göran Larssons och Per-Olof Östrands insatser vid tävlingarna i Paris under pingsthelgen. Sedan det numret gått i press har Bertil Sällfors som tjänstgjorde som svensk ledare vid tävlingarna lämnat en rapport, i vilken det bl. a. heter:

Den svenska simsporten har en god vän och beundrare i journalisten och tecknaren Caza, numera välbeställd direktör för den stora fritidsanläggningen l'Isle d'Adam. Under pingsten hade han dragit samman ett antal kända simmarfömågor till sin ö och arrangerade där stora internationella simtävlingar. Bland deltagarna märktes först och främst Alex Jany och den nya världsrekordinnehavarinnan på 100 m. bröstsim Giselle Vallerey, bosatt i Casablanca. Dessutom hade Caza inbjudit Per-Olof Östrand och Göran Larsson från Sverige jämte undertecknad, som tjänstgjorde som ledare.

Vid huvudtävlingarna annandag pingst, kunde Caza glädja sig åt så gott som fullsatt hus och publiken fick också full valuta, kanske mest tack vare svenskarnas goda insatser. Efter några inledande juniorlopp gick 400 m. fritt som tredje gren. Det blev ett spännande lopp. Jany tog ledningen genast, men Petter hängde med på ungefär en meters avstånd och släppte aldrig kontakten. 200 m. passerades på c:a 2.21 och vid 300 m. låg fortfarande Östrand en aning efter. Tiden för honom var 3.36. Vid 350 m-vändningen gick Petter upp jämsides med Jany och på den följande längden började han genast dra ifrån samt hade vid sista vändningen ett försprång på ungefär en meter. Vi började ana sensation, men jag fruktade att Jany tack vare sin större snabbhet skulle hämta in försprånget. Dessbättre visade Östrand att han kunde hålla undan och gå i mål som segrare till allas stora förvåning. Vi hade före loppet tänkt oss möjligheten av att Östrand skulle kunna underskrida svenska rekordet och det är nog inte någon tvekan om att så kommer att ske någon gång under säsongen, men den här gången valde han att genomföra ett taktiskt lopp och inriktade sig i första hand på att klå Jany. Vidare var vattnet i kallaste laget för en bra tid — c:a 18 grader.

På 100 m. fritt blev tävlingen mellan Göran Larsson och Jany en fullkomlig kopia av 400 m.-loppet ifråga om taktik, men denna gång var det svensken som drog det kortaste strået. Jany verkade nervös — som vanligt — före starten och tjuvstartade en gång medan Göran stod kvar kolugn. Andra starten blev perfekt och alla kom i vattnet precis samtidigt. Göran rusade i väg värre och skaffade sig genast en ledning på c:a ¾ meter, vilken han bibehöll ända till tredje vändningen. Jag var nästan säker på att Jany skulle få stryk även denna gång, men Göran misslyckades med sista vändningen och Jany tog in hela försprånget i ett nafs samt drog ifrån och vann på den goda tiden 58 sek. Göran kom i mål 8/10 efter. De franska simmarledarna åsåg loppet med hjärtat i halsgropen, men drog sedan en lättnadens suck. Deras simmarära räddades med ett nödrop.

Dagen efter skrev man i en Paristidning att Jany hade inför 400 m.-loppet två olika alternativ att välja på. Alt. 1: Han skulle gå ut hårt och göra omkring 2.15 min. på 200 m. och därmed ta knäcken på Östrand. Alt. 2: Han skulle låta Östrand leda hela loppet, följa tätt efter och slå honom i spurten. Nu blev det emellertid inte Jany, som kom att bestämma taktiken utan det var Östrand som valde Janys alt. 2.

Det föreföll, som om Jany i år skulle ha förberett sig för säsongen bättre än de båda sista åren, han har gått ner i vikt och hans tränare påstår att han till Europamästerskapen i höst skall vara i lika bra form som 1947. Detta gäller nog förstås i första hand 100 och 200 m., ty hans intresse för 400 m. är i avtagande. Här i sitt hemland har han ju de sista åren inte haft någon konkurrens och det tycks, som om han skulle vara den typ av simmare, som gör sina bästa resultat när han får simma för sig själv. Möter han en jämngod simmare tappar han lätt sugen, resignerar och tar stryk utan att kämpa.

Det var inte bara vi svenskar, som var glada över Östrands seger utan även till en viss grad vår värd Caza. Han hade nämligen när han planlade tävlingarna fått kritik för att han ville matcha »de okända svenskarna» mot Alex, som man ansåg vara för överlägsen.

L'Isle d'Adam där vi var förlagda är, som namnet anger, ett litet paradis, speciellt för en simmare. Där finnes en 50 m.-bassäng och en ny, modern snabb 25 m.-bassäng, som benämnes »Rekordbassängen» där tävlingarna ägde rum. Vidare tennisbanor, ping-pong, en hög tobbogarutschbana, restaurant, hotell, bastu o. s. v. Dessutom finnes en mängd kanoter och vattencyklar, med vilka man kan göra långa utflykter på floden Oise, vid vars strand hela anläggningen är belägen.

»Rekordbassängen» är gjuten i betong och har sin botten i jämnhöjd med markytan, varför hela anläggningen reser sig över omgivningen. Tack vare detta har man på kortsidorna mitt för varje simbana kunnat anordna en c:a 30 cm. stor glugg ungefär 1 ½ meter under vattenytan. I dessa gluggar kan man stå och studera simmarnas stil. Här ser man arm- och bentag i varje detalj, vilket är idealiskt för en tränare och jag skulle vilja rekommendera detta till badbyggare hemma i Sverige, enär det i de flesta fall torde vara lätt att anordna.

Helhetsintrycket av besöket i Frankrike var det allra bästa och vi blev omhändertagna med stor gästfrihet, inte minst av anläggningens ägare, monsieur Müller. För var och en som sommartid kommer till Paris rekommenderar jag absolut ett besök på l'Isle d'Adam, varvid man inte bör glömma av att hälsa på Caza, som säkerligen med välvilja tar emot varje svensk.

Bertil Sällfors.

NYA SVENSKA REKORD

Kappispojkarna har kommit riktigt i rekordtagen under försommaren och på sistone har de åstadkommit två nya lag- och två nya individuella rekord. Lagrekorden gällde 4×100 m. bröstsim och 3×100 m. olika simsätt. På förstnämnda distansen nådde strax före midsommar kvartetten John Rothman, Göran Larsson, Bengt Rask och Bengt Uhlin 4.55,0 (Hellas höll gamla rekordet på 5.01,0). Tiderna i nämnd ordning: 1.16,2, 1.14,8, 1.11,5 och 1.12,5.

Samma kväll sänktes rekordet på 3×100 m. till 3.22,9 (Hellas hade även här det gamla med 3.26,9), genom att Göran simmade ryggsim på 1.08,4 (nytt personligt rekord), Rask 1.10,8 (d:o) och Curt Abrahamsson 1.03,7.

Ett par veckor tidigare överraskade Bengt Rask med att avliva John Rothmans nio år gamla rekord på 200 m. bröstsim genom att fjärila på 2.41,6 — Rothman hade rekordet på 2.42,0. Att det inte var någon tillfällighet hade Rask bevisat genom att han ett par dagar innan hade tiondelen sämre och några dagar senare i Sportpalatset fjärilade de 200 meterna på cirka 2.47. Dessa tre nya rekord sattes i Vanadisbadet.

Det andra individuella rekordet har Curt Abrahamsson svarat för, då han i Sportpalatset avlivade Arne Borgs 25 år gamla notering på 800 meter nående tiden 10.27,3, 10,1 sek. bättre än Arne. Curres prestation är så mycket bättre som han under större delen av loppet var tämligen ensam. Klubbkamraten Karl Erik Mogren kunde nämligen inte hålla takten utan måste snart nog släppa Abrahamsson.

»Endast 17 och bäst i världen.»

Göran Larssons insats vid pingsttävlingarna i Paris har tydligen väckt uppmärksamhet lite varstans ute i stora världen och Sunday Express i London undrar om Göran inte rent av är bäst i världen f. n. Tidningen erinrar om hans tider och framhåller att Larsson odiskutabelt är bäste allroundsimmaren i Europa, kanske rent av i världen. Olympiasegraren Joe Verdeur har ansetts vara den förnämste simmaren genom tiderna, men det kan ifrågasättas om han är bättre än den svenske nykomlingen. I individuell tävlan i frisim, ryggsim och bröstsim tror vi att Verdeur skulle vinna bröstsimmet, fortsätter tidningen, men bli besegrad i de andra två simsätten.

Göran är bra, därom är ingen tvekan, och han har stora utvecklingsmöjligheter, men det kanske är skäl i att vi håller oss kvar på jorden när det gäller hans möjligheter att slåss med världseliten.

Ran och Elfsborg i Hamburg.

I början på juni invigdes ett nytt friluftsbad i Einsbüttel invid Hamburg och till detta evenemang hade SK Ran och IF Elfsborg inbjudits. De svenska representanterna gjorde riktigt hyggligt ifrån sig, särskilt i vattenpolo, där det blev klara segrar. Sålunda slog Ran Poseidon, Hamburg, med 6—3, medan Elfsborg besegrade Hamburger Schwimm Club med icke mindre än 10—0. Ran vann även en vacker seger i 10×50 meter, där hela Rantruppen utom ledaren Sven J. Malmström och polomålvakten Björkman ställde upp. Ranarnas tid var så god som 29.4 i genomsnitt per man. Det bör emellertid noteras att man lånat med sig Poseidons snabbsimmare Håkan Westeson på turnén.

Av resultaten i övrigt kan nämnas att Bo Larsson blev trea på 200 m. bröstsim med 2.52.7 efter europarekordhållaren Klein 2.42.9 och Heina 2.49.8. 4×200 meter vanns av Elfsborg med 9.41.8 före MTV, Braunschweig, 10.04.0. På 100 m. frisim triumferade tyske mästaren Ditzinger med 60.5, före Bror Ebbe Andersson 62.0, Olle Johansson 63 och Håkan Westeson 63.2. Bertil Persson besegrades på 100 m. ryggsim, där han hade tiden 1.13.2 medan tysken Schuster hade 1.12.5. Det bör dock antecknas att Bertil råkat få en ordentlig vårförkylning, som gjorde att han inte kunde visa sitt bästa jag.

Många svikthoppare i Värmland.

Värmland har det tydligen bäst ställt av alla distrikten i vårt land när det gäller återväxten i svikthopp. Vid lågsvikts-DM ställde icke mindre än sex man upp. Segrare blev Signar Skålberg, Karlstad, med 54.81 poäng, närmast följd av Emil Wistling, Karlskoga, 54.08 och Frank Landquist, d:o, 51.70.

Stockholm—Uppsala.

Serien.

i vattenpolo är nu i det närmaste slutspelad och de återstående matcherna i klass III kan ej inverka på slutställningen.

Klass I

Hellas A	4	4	—	—	77—13	8
Sirius A	4	2	—	2	21—55	4
SKK A	4	—	—	4	17—47	0

Neptun A har utgått

Klass II

Hellas B	6	5	1	—	64—17	11
SKK B	6	3	1	2	32—17	7
Uppsala SS	6	2	—	4	16—45	4
Spårvägens GoIF	6	1	—	5	14—47	2

Neptun B har utgått

Klass III

Sirius B	7	7	—	—	66—14	14
Ängby SS	7	5	—	2	52—21	10
Långsjö SS	8	3	—	3	30—45	6
Polisens IF	6	3	—	3	18—31	6
Delfinen	8	—	—	8	12—67	0

Simfrämjandet 15 år.

Simfrämjandet har 15-årsjubilerat och i samband därmed givit ut en jubileumsskrift, av vilken bl. a. framgår, att simborgarna under årens lopp summit sammanlagt 27.000 mil eller 7 gånger runt jorden vid ekvatorn. Av statistiken framgår vidare, att simborgarmärket tillfört svensk simning över 500.000 kr. och att 460.000 barn från Stockholm utan ett öres utlägg fått lära sig simma vid Flaten, där de konsumerat 1.800.000 bullar och 175.000 liter mjölk.

Främjandet har också utbildat 800 simlärare och vidare bl. a. lyckats övertala skolöverstyrelsen att på betygen göra en anteckning om simkunnighet.

LANDSLAGET MOT TYSKLAND

Det svenska laget mot Tyskland i Berlin den 8—9 juli har nu nominerats. Laget avreser från Sverige den 5 juli och återkomsten sker den 13 på morgonen sedan man på hemvägen tävlat även i Königslutter och Hannover. Neutral domare i landskampen blir holländaren Verhoff.

Ledare för den svenska truppen är Einar Karsvik, Sam Zuckerman och Gösta Ölander och laguppställningen blir:

LÖRDAGEN DEN 8 JULI.

100 m. frisim, damer: Marianne Lundquist, Karlskoga SS, Ingegärd Fredin, IFK Stockholm.

100 m. ryggsim, herrar: Göran Larsson, SKK, Bertil Persson, Ran.

200 m. bröstsim, damer: Brita Söderlund, Najaden, Beth Jonsson, Karlstads SS.

400 m. frisim, herrar: Per-Olof östrand, Hofors AIF, Curt Abrahamsson, SKK.

Höga hopp, damer: Käte Schwierwagen, Najaden, Gun Wallman, Najaden.

Svikthopp, herrar: Gunnar Johansson, SKK, Frank Landkvist, Karlskoga SS.

400 m. frisim, damer: Gisela Thidholm, Trelleborgs SS, Marianne Lundquist, Karlskoga SS.

Lagsim 4×200 meter herrar: Per-Olof östrand, Hofors AIF, Göran Larsson, SKK, Tore Synnerholm, Neptun, Olle Johansson, Elfsborg.

Vattenpolo: Bertil Jansson, IK Sirius, Erik Holm, Hellas, Rolf Julin, SKK, Roland Spångberg, Hellas, Rune Gustafsson, Hellas, Hans Hellbrand, Elfsborg, Olle Johansson, Elfsborg, Bo Lexander, Hellas, Åke Julin, SKK.

SÖNDAGEN DEN 9 JULI.

100 m. frisim. herrar: Göran Larsson, SKK, Tore Synnerholm, Neptun.

100 m. ryggsim, damer: Ingegärd Fredin, IFK Stockholm, Margareta Westesson, Poseidon.

200 m. bröstsim, herrar: Bengt Rask, SKK, John Rothman, SKK.

Svikthopp, damer: Anna-Stina Wahlberg, Neptun, Märta ölander, Simhopparklubben.

Höga hopp, herrar: Toivo öhman, SKK, Arne Liljeberg, Hellas.

Lagsim 4×100 m. damer: Marianne Lundquist, Karlskoga SS, Ingegärd Fredin, IFK Stockholm, Elisabeth Ahlgren, Poseidon, Kerstin Gibson, Karlskoga SS.

1.500 m. frisim, herrar: Per-Olof östrand, Hofors AIF, Curt Abrahamsson, SKK.

Norrländska simglimtar.

Sommarens simprogram för norrbottenssimmarnas del har fått följande utseende:

Den 26/6—1/7:
Svenska Simförbundets träningsläger i Munksunds simhall för norr- och västerbottenssimmare.

Den 9/7:
Simningens Dag.

Den 16/7:
DM i hopp och semifinaler i vattenpolo i Boden. Arr. Bodens BK.

Den 23/7:
Landsdelsmatch Nordfinland —Norrbotten i Uleåborg.

Den 30/7:
Nordsvenska simmästerskapen i Kramfors.

Den 1/8:
Polofinalen i DM.

Den 4—5—6/8:
SM i Stora Tuna.

Den 12—13/8:
DM i simning i Munksunds simhall. Arr. Munksunds SSK.

Som framgår av förteckningen så har även SM tagits med därför att Munksund planerar att sända frisimmaren Sven Olof Jonsson och rygg-dito Gösta Johansson till dessa tävlingar i Dalom. Några större framgångar är väl inte att vänta av norrbottningarna i konkurrens med svenska simeliten men i stället blir det väl att lära och se och skaffa rutin och komma igen ett annat år med kanske bättre resultat. Vi får väl hoppas att de båda pojkarna gör hyggliga tider vid nordsvenskan i Kramfors söndagen före SM. I varje fall bör kramforssimningarna bli en bra generalrepetition inför simmarmötet i Stora Tuna.

Sven Strandquist.

1:sta klass funktionärer och domare

Stark gallring bland polodomarna.

Listan över I-klassfunktionärer och domare för tiden 1 juni 1950 —31 maj 1951 är nu färdig, sedan Simförbundet prövat inkomna ansökningar. Som framgår av denna förteckning är det ett ytterst fåtal godkända I-klassdomare i vattenpolo denna gång. Detta hänger givetvis samman med de nya reglerna, som givit vattenpolosporten en helt ny karaktär och som ställer nya och större krav på domarna. Förbundsstyrelsen räknar emellertid med att inom den allra närmaste framtiden kunna godkänna ytterligare en del domare men först sedan viss prövning verkställts. Man vill nämligen försäkra sig om att I-klassdomarna verkligen kan de nya reglerna innan de får förnyat godkännande. Det nya polospelet har ju bedrivits ända sedan nyår och reglerna har även funnits tillgängliga sedan dess, varför alla domaraspiranter haft tid och tillfälle att sätta sig in i dem.

En liknande gallring skulle rättetligen ha skett bland hoppdomarna, men eftersom de nya hoppreglerna icke förrän i dagarna varit tillgängliga har man här inte kunnat räkna med att fylla luckorna så snabbt att sommarsäsongen kunnat genomföras utan svårigheter. Med gallringen av hoppdomarna kommer sålunda att anstå till nästa år och ett godkännande då kommer att föregås av viss prövning. Då kan man räkna med att alla hunnit ta del av nymodigheterna och klarar de prov, som kommer att ske. I år har emellertid godkännandet skett efter gamla meriter, då man givetvis inte kunnat stryka allt vad I-klass hoppdomare heter. Även för simningen torde man nästa år kunna vänta sig en viss skärpning för att erhålla godkännande som I-klassfunktionär.

BLEKINGE DISTRIKT:

		Simning	Hopp	Polo
Friberg, N., Karlskr.	SS	1	1	—
Hall, Ivar E.,	»	1	1	—
Holmgren, Ingrid	»	1	1	—
Holmgren, Lars	»	1	1	—
Lindblad, Nils	»	1	1	—
Söderström, K.-E.	»	1	1	—
Tigerhielm, R. S.	»	1	—	—
Friberg, K.-E., K. Flot.		—	1	—
Lantz, Sven	»	1	1	—
Olsson, Gösta	»	1	—	—

BOHUSLÄN-DALS DISTRIKT:

Lindebäck, T., Lysekil		1	—	—
Bohlin, Ebbe, Uddev.	SS	1	1	—
Bohlin, Eric	»	1	1	—
Bohlin, Elis	»	1	—	—
Dahlström, Lars	»	1	—	—
Ström, Harry	»	1	—	—
Bartram, T., Åmåls	SS	1	—	—

DALARNAS DISTRIKT:

		Simning	Hopp	Polo
Wickholm, K., Borl.	SS	1	—	—
Adamsson, Erik, Falu	SS	1	—	—
Gren, Erik	»	—	1	—
Skog, Herman	»	1	—	—
Tegfors, Börje	»	1	1	—
Yngve, Alf	»	1	1	—
Axelsson, E., Hedem.	SS	1	—	—
Bergstrand, Arne	»	1	—	—
Halldén, Olle	»	1	—	—
Hedström, Per	»	1	—	—
Källberg, Arne	»	1	—	—
Anberg, Arne, Krylbo	SS	1	—	—

GÄSTRIKLANDS DISTRIKT:

		Simning	Hopp	Polo
Strandqvist, A., Harnäs		1	1	—
Strandkvist, S.	»	1	—	—
östlund, Curt	»	1	—	—
Andersson, H., Hofors		1	—	—
Blom, Nils	»	1	1	—
Strandell, Georg	»	1	—	—
Ellström, E., Skutsk.	IF	1	—	—
Hedman, Harald,	»	1	—	—
Sterner, Gösta	»	1	—	—
Sterner, Lennart	»	1	—	—
Vestergren, Herbert	»	1	—	—

GÖTEBORGS DISTRIKT:

		Simning	Hopp	Polo
Andreasson, I. Göteb.	KK	1	—	—
Aronsson, Arvid	»	1	—	—
Nygren, Roy	»	1	—	—
Peterson, Stig	»	1	1	—
Carlsson, P.-A., Mölnd.		1	—	—
Carlsson, Torsten	»	1	1	—
Johansson, Nils	»	1	—	—
Karlsson, Valter	»	1	—	—
Blomsterwall, N., Sim. 02		1	—	—
Bäcklund, Elof	»	1	—	—
Ekstrand, Gunnar	»	1	1	—
Hedlund, Einar	»	1	—	—
Hirschfeldt, Rolf	»	1	1	—
Hjern, Erik	»	1	1	—
Karlsson, Gösta	»	1	—	1
Karlsson, Rune	»	1	—	—
Lundberg, Axel H.	»	1	1	—
Morelli, Gösta	»	1	—	—
Odell, Reine	»	1	—	—
Ranelf, Gösta	»	1	1	—
Sandquist, Bengt	»	1	1	—
Signäs, Lars-Erik	»	1	—	—
Skoglund, Sven	»	1	—	—
Smedius, Bertil	»	1	1	—
Strandberg, Lennart	»	1	—	—
Wallman, Arvid	»	—	1	—
Weinås, L.-E.	»	1	1	—
Cederblom, P. Simklub.		1	1	—
Fridén, Stig	»	1	1	—
Lindqvist, Per	»	1	1	—
Lorentzon, Per	»	1	1	—
Lorentzon, Sten	»	1	1	—
Warberg, Axel	»	1	—	—
Carlsson, Ingela, Najaden		1	—	—
Karlsson, Kerstin	»	1	—	—
Lorentzon, Thyra	»	1	—	—
Schierwagen, K.	»	—	1	—

HALLANDS DISTRIKT:

		Simning	Hopp	Polo
Andersson, A., SK Laxen		1	—	—
Andersson, Nils	»	1	—	—
Aremar, Sven	»	1	—	—
Bengtsson, Sven	»	1	—	—
Berntsson, Stig	»	1	—	—
Johansson, Bo	»	1	—	—
Jönsson, Edmund	»	1	—	—
Käll, Per	»	1	—	—
Nilsson, Bengt	»	1	—	—
Otterström, Gustav	»	1	—	—
Pettersson, Jan	»	1	—	—
Andersson, F., Varb.	GIF	1	—	—
Bengtsson, Åke B.	»	1	—	—
Carlsson, Helge	»	1	—	—
Larsson, Egon	»	1	—	—
Olsson, Evald	»	1	—	—
Olsson, Gunnar	»	1	1	—
Olsson, Sture	»	1	1	—

HÄLSINGLANDS DISTRIKT:

		Simning	Hopp	Polo
Johansson, T., Hudiksv.		1	—	—
Sundin, Anders	»	1	—	—
Strandberg, E., Iggesund		1	—	—
Wahlqvist, Aldor	»	1	—	—
Danielsson, R., Ljusne		1	—	—
Rothelius, C. H.	»	1	—	—
Stenholm, Gunnar	»	1	—	—
Strandell, Axel	»	1	—	—

JÄMTLAND-HÄRJEDALENS DISTRIKT:

		Simning	Hopp	Polo
Andrén, Erik, IF Castor		1	1	—
Byström, Ola	»	1	1	—
Hammarstedt, R.	»	1	1	—
Thelin, Börje	»	1	—	—
Hallström, P., östers.	SS	1	—	—

Jonsson, Esse	»	1	1	—
Lindgren, Torsten	»	1	1	—
Piculell, Bengt	»	1	—	—
Pettersson, Börje	»	1	—	—
Ridderstråle, Erland	»	1	—	—
Strömqvist, Gunnar	»	1	1	—

MEDELPADS DISTRIKT:

		Simning	Hopp	Polo
Lidvall, G., Sundsvalls	SS	1	—	—
Rönström, K. H.	»	1	—	—
öberg, Georg	»	1	—	—

NORRBOTTENS DISTRIKT:

		Simning	Hopp	Polo
Forslund, H. Munk-Skuth		1	—	—
Lindvall, Max	»	1	—	—
Linell, Bengt	»	1	—	—
Strandquist, Sven	»	1	1	—

NÄRKES DISTRIKT:

		Simning	Hopp	Polo
Ahlberg, I., örebro	SS	1	1	—
Gustavsson, Helge	»	1	1	—
Skåål, Gunnar	»	1	—	—
Widén, Helge	»	1	—	—
Boudrie, Ove	»	1	—	—

SKÅNES DISTRIKT:

		Simning	Hopp	Polo
Borgström, S., IK Attack		1	1	—
Stigborg, Gert	»	1	—	—
Bergum, H., Hälsingb.	SS	1	—	—
Ekeroot, Johan	»	1	—	—
Linders, Bengt	»	1	—	—
Lindhqvist, Berndt	»	1	—	—
Nihlvall, Sten	»	1	1	—
Prawitz, Helge	»	1	1	—
Skagert, Holger	»	1	1	—
Bresky, H., Landskr.	SS	1	1	—
Bresky, Per-Gunnar	»	1	—	—
Hermansson, Ella	»	1	—	—
Ljungqvist, Elly	»	1	—	—
Petersson, Enar	»	1	1	—
Petrén, Alfhild	»	1	—	—
Wahlström, Erik		1	1	—
Åkesson, Klara	»	1	—	—
Jonasson, B., Limh.	SS	1	—	—
Nilsson, Stellan	»	1	—	—
Norén, Sven Erik	»	1	—	—
Ohlin, Curt	»	1	—	—
Olin, Per-Åke	»	1	—	—
Olofsson, Einar	»	1	—	—
Eriksson, G., Malmö	SS	1	1	1
Feldt, Åke	»	1	1	—
Krakau, Carl-Gösta	»	1	1	—
Ottosson, Märtha	»	1	—	—
Persson, Per-Gunnar	»	1	—	—
Paulsson, N.-E.	»	1	1	—
Werner, Georg	»	1	1	—
Jönsson, K., SK Poseidon		1	—	—
Malander, Erik	»	1	1	—
Persson, Oskar	»	1	—	—
Persson, Per	»	1	—	—
Widmark, P. H.	»	1	—	—
Ekberg, Sture, SK Ran		1	—	—
Erlandsson, Evert	»	1	—	—
Holmberg, Reina	»	—	1	—
Lundh, Walter	»	1	—	—
Malmström, Bengt	»	1	—	—
Malmström, Carl	»	1	—	—
Malmström, Olof	»	1	—	—
Malmström, Sven J.	»	1	—	—
Malmgren, Curt	»	1	1	—
Mineur, Elisabeth	»	1	—	—
Nilsson, Alve	»	—	1	—
Oredsson, Stig	»	1	—	—
Soergel, Kjäll	»	—	1	—
Sjö, Fritjof	»	1	—	—
Staffansson, Carl	»	1	—	—
Tengvall, Sverre	»	1	—	—
Wåhlin, Tryggve	»	—	1	—
Åkerlind, Bertil	»	1	—	—
Borg, Erik, Trelleb.	SS	1	—	—
Ericsson, Gösta	»	1	—	—
Lundberg, Egon	»	1	—	—
Lundqvist, Sune	»	1	—	—
Berggren, H., Ängelh.	SS	1	1	—
Johansson, Kaj-Åke	»	1	—	—
Holmgren, Kurt	»	1	—	—
Holmgren, Per	»	1	—	—
Kihlgren, Claes	»	1	—	—
Krabbe, Holger	»	1	1	—
Nilsson, Janne	»	1	—	—

SMÅLANDS DISTRIKT:

		Simning	Hopp	Polo
Larsson, B., Eksjö	SLS	1	—	—
Garmelius, E., Jönk.	SLS	1	1	—
Junefeldt, Harden	»	1	1	—
Junefeldt, Hugo	»	1	1	—
Randau, Lars	»	1	—	—
Ruberg, Lars	»	1	—	—
Sjöstedt, Einar	»	1	1	—
Brändström, B., Kalmar		1	—	—
Höckne, Astrid	»	1	—	—
Englund, Sture	»	1	—	—
Ohlsson, Halvard	»	1	—	—
Persson, Bengt	»	1	—	—
Rindsäter, Tom	»	1	1	—
Schött, Lars	»	1	1	—

Ahlberg, L.-E., Nässjö		1	—	—
Blom, Axel	»	1	1	—
Ekwurtzel, Gösta	»	—	1	—
Larsson, Bertil	»	1	—	—
Norder, Bertil	»	1	1	—
Höijer, E., Oskarsh.	SS	1	—	—
Bengtsson, B., Västerv.	SS	1	—	—
Danielsson, Karl J.	»	1	—	—
Flink, Birger	»	1	—	—
Hellström, Salvi	»	1	—	—
Hjalmarsson, Artur	»	1	—	—
Jansson, Eric	»	1	—	—
Dahl, Åke, Växjö	SS	1	1	—
Elmer, Gunnar	»	1	—	—
Eriksson, Sture	»	1	—	—
Holmgren, Per	»	1	—	—
Liljegren, Erik	»	1	—	—
Törndahl, Sven	»	1	1	—

STOCKHOLMS DISTRIKT:

		Simning	Hopp	Polo
Andersson, H., Hellas		1	—	—
Attevall, Åke	»	1	1	—
Björklund, Paul	»	1	—	—
Brunnhage, Lennart	»	—	1	—
Carlsson, Sven	»	—	1	—
Hultman, Erik	»	1	—	—
Jutner, Arne	»	1	—	—
Liljekvist, Ivar	»	1	—	—
Löfgren, Rune	»	1	—	—
Löfgren, Tage	»	1	—	—
Mellin, Harald	»	1	1	—
Mellin, Olle	»	1	1	—
Qvickström, Erik	»	—	1	—
Wallbom, Sven	»	1	1	—
Annebro, Arne, IFK		1	—	—
Bengtsson, Gunnar	»	1	—	—
Fredin, Karl	»	1	—	—
Pontell, Britt	»	—	1	—
Sandström, Yngve	»	1	—	—
Tengquist, Barbro	»	1	—	—
Trulsson, Margit	»	1	—	—
Wallin, Ingrid	»	1	—	—
Wennström, A.-C.	»	1	—	—
Åkerberg-Gjöres, K.	»	1	—	—
Adamsson, G., SK Neptun		1	—	—
Andersson, Cletus	»	1	—	—
Backlund, Nils	»	1	1	—
Dunér, Nils	»	1	—	—
Hagander, Frank	»	1	—	—
Hamilton, Henning	»	1	—	—
Lindström, Lennart	»	1	—	—
Nyberg, Lars-Olov	»	1	—	—
Pålsson, Sven-Håkan	»	1	—	—
Reimar, Lennart	»	1	—	—
Robähr, Nils	»	1	—	—
Sandström, Runor	»	1	—	—
Svensson, Tore	»	1	—	—
Ullborn, Ragnar	»	1	—	—
Ahlberg, Bengt,	SKK	1	—	—
Blomquist, Gösta	»	1	—	—
Crone, Gunnar	»	1	—	—
Friman, Bengt	»	1	—	—
Granesäter, Lars-Ola	»	1	—	—
Göransson, Åke	»	1	—	—
Julin, Rolf	»	1	—	1
Julin, Åke	»	1	—	—
Kumfeldt, Ellen	»	1	—	—
Kumfeldt, Karl	»	1	—	—
Lindmark, Edmund	»	—	1	—
Lindström, Tage	»	1	1	—
Ljungqvist, Arne	»	1	1	—
Olsson, Ann-Margret	»	1	1	—
Oxenstierna, J. G.	»	1	—	—
Raft, Nils	»	1	—	—
Sandberg, Evert	»	1	—	—
Strandberg, Olle	»	1	—	1
Werner, Gunnar	»	1	—	—
Westin, Olle	»	1	—	—
Zuckerman, Sam	»	1	1	1
Höglund, N., Sthlm	SHK	—	1	—
Petersen, Aage	»	—	1	—
Wiese, Heinz	»	—	1	—
öberg, Helge	»	—	1	—
ölander, Gösta	»	1	1	1
ölander, Märta	»	1	1	—
Ajnefelt, Erik, Ängby	SS	1	—	—
Hultgren, Gustaf	»	1	—	—
Pettersson, Algot	»	1	—	—
Pettersson, Nils	»	1	—	—

SÖDERMANLANDS DISTRIKT:

		Simning	Hopp	Polo
Gabrielsson, A., Eskilst.		1	—	—
Jonheden, Åke	»	1	—	—
Pettersson, Sune	»	1	—	—
Sindberg, Olle	»	1	1	—
Kårdén, Walter, Flens	SS	1	1	—
Karlsson, K.-E., Katr.	SS	1	—	—
Larsson, Arne	»	1	—	—
Malmberg, Olle	»	1	—	—
Nordström, G. O.	»	1	1	—
Lemke, B., Södertälje	SS	1	—	—
Malmberg, Magnus	»	1	—	—
Jonsson, G., Tunafors	SK	1	—	—
Lilja, Sven	»	1	—	—
Råborg, Tor	»	1	1	—
Soldin, Charles	»	1	—	—

UPPLANDS DISTRIKT:

		Simning	Hopp	Polo
Källgren, R., Enköp.	AIF	1	—	—
Roberg, Torsten	»	1	—	—
Törnberg, Olle	»	1	—	—
Andersson, G., IK	Sirius	1	—	—
Dahlquist, Olle, IK	Sirius	1	—	—
Eriksson, Arne	»	1	—	—
Lindberg, Curt	»	1	—	—
Lindskoog, Eric	»	1	—	—
Lindstedt, Hugo	»	1	—	—
Onemar, Olle	»	1	—	—
Timdahl, Henry	»	1	—	—
Ax, Sven, Upsala	SS	1	—	—
Fondelius, Lars	»	1	—	—
Karsvik, Einar	»	1	1	—
Kungsman, Edvin	»	1	1	—
Levin, Olle	»	1	—	—
Ryberg, Lars	»	1	—	—
Svensk, Karl	»	1	1	—
Wærnborg, Olle	»	1	1	—
öjdahl, Rune	»	1	—	—

VÄRMLANDS DISTRIKT:

		Simning	Hopp	Polo
Bergö, Erik, Degerfors	SS	1	—	—
Starck, Gunnar	»	1	—	—
Werner, Bertil	»	1	—	—
Borg, R., Karlskoga	SS	1	—	—
Göransson, Arne	»	1	—	—
Jansson, Eric	»	1	—	—
Ohlson, Olle	»	1	—	—
Sundman, Lars	»	1	—	—
Wistling, Emil	»	1	—	—
Björk, E., Karlstads	SS	1	1	—
Carlström, Axel	»	1	1	—
Forsberg, Torsten	»	1	1	—
Irwall, Bo	»	1	—	—
Jonsson, Gösta	»	1	—	—
Liljeberg, B.	»	1	—	—
Magnusson, A.	»	1	1	—
Stolpe E.	»	1	—	—
Sturegård, S.	»	1	—	—
Thunqvist, T.	»	1	—	—
Widén, B.	»	1	—	—
Carlsson, Ture, SK	Sifhälla	1	—	—
Högberg, K. A.	»	1	—	—
Abrahamsson, Kristineh.		1	—	—
Monsén, Per	»	1	—	—
Nyström, Björn	»	1	—	—
Waerme, Per	»	1	—	—

VÄSTERGÖTLANDS DISTRIKT:

		Simning	Hopp	Polo
Andersson, K., IF	Elfsborg	1	1	—
Andersson, Sture	»	1	—	—
Eliasson, Åke	»	1	—	—
Gadd, Knut	»	1	1	1
Hellbrand, Hans	»	1	—	—
Johansson, Stig	»	1	—	—
Nilsson, Rune	»	1	—	—
Pålsson, Filip	»	1	—	—
Pålsson, Pål	»	1	—	—
Rask, Per-Axel	»	1	—	—
Skoglund, Rune	»	1	—	—
Sällfors, Bertil	»	1	1	—
Wossman, Ragnar	»	1	—	—
Lundgren, N., Gräfsnäs	IF	1	—	—
Persson, Nils	»	1	—	—
Nilsson, G., Vänersborg		1	—	—
Widqvist, Lars	»	1	—	—
Andersson, N., Lidk.	GSS	1	1	—
Andersson, Sven	»	1	1	—
Garström, Bertil	»	1	—	—
Strömberg, Einar	»	1	—	—
Strömberg, Erik	»	1	1	—
Unenge, Jan	»	1	—	—
Wetterlind, K. I.	»	1	1	—
Odhe, C.-B., Mariestad		1	—	—
Fredriksson, N., Skövde		1	—	—
Fredriksson, Holger	»	1	—	—
Hagström, Bengt	»	1	—	—
Montgomery, C.-H.	»	1	—	—

VÄSTMANLANDS DISTRIKT:

		Simning	Hopp	Polo
Lutteman, L., Arboga	SS	1	—	—
Rydeberg, Olle	»	1	—	—
Sjöholm, Olle, Arboga	SS	1	—	1
Jonsson, F., Hallstah.	SS	1	—	—
Loinder, Bertil, Sala	SS	1	1	—
Nyberg, Hilmer	»	1	1	—
Nygren, E. Th.	»	1	—	—
Rannby, Wald.	»	1	1	—
Nordström, Bengt, Surah.		1	—	—
Frändberg, C, Västerås	SS	1	—	—
Frändberg, Einar	»	1	—	—
Juhlin, Einar	»	1	—	—
Thafvelin, Gunnar	»	1	—	—

ÅNGERMANLANDS DISTRIKT:

		Simning	Hopp	Polo
Baumgren, R., Brännan		1	—	—
Törner, Styrbjörn	»	1	—	—
Danielsson, O., Kramf.	IF	1	1	—

4 NYA SEGRARE I JUNIORSERIEN

Allsvenska simserien för juniorer är nu slutförd i och med fjärilsimmet. I grupp I var det ingen av fjolårets klassegrare som kunde försvara sin placering. I A-klassen vann i år SKK, medan fjolårssegraren Elfsborg kom på andra plats, medan i B- och damklassen resp. Trelleborg och Neptun, som inte alls deltog förra året, triumferade. I klass II blev det emellertid som föregående år idel göteborgssegrar, medan Skellefteå upprepade sin seger i grupp III B-juniorer under det att Kalmar tog segern bland flickorna i denna grupp.

I sista grenen dominerade återigen Göran Larsson, SKK, med överlägsna 1.11.7, vilket gav 980 poäng drygt. Fjärilsimmet tycks annars alltjämt vara det stora cruxet för klubbarna och flera har tydligen inte ansett det mödan lönt att sända in resultat. En viss ökning av antalet deltagare kan dock konstateras i samtliga klasser och utsikter finns väl att vi så småningom även skall få fram goda fjärilsimmare.

Slutresultaten:

Frånlund, Erik	»	1	—	—
Lundberg, Rune	»	1	—	—
Sundqvist, Tore	»	1	—	—

ÖSTERGÖTLANDS DISTRIKT:

		Simning	Hopp	Polo
Andersson, S., Finsp.	SS	1	—	—
Ferm, Stig	»	1	—	—
Johansson, Harry	»	1	—	—
Wogel, Rune	»	1	—	—
Danell, L., Link.	ASS	½	1	—
Gustavsson, Axel	»	1	—	—
Gustafsson, L.	»	1	—	—
Johansson, K. G.	»	1	—	—
Jönsson, K. G.	»	1	—	—
Lindberg, Rune	»	1	—	—
Lindholm, Folke	»	1	1	—
Lundkvist, Victor	»	1	1	—
Lönning, Sven	»	1	—	—
Sandberg, Sven Olov	»	1	—	—
Pettersson, A. Mjölby	SS	1	—	—
Rodell, Gösta, Motala	SS	1	—	—
Andersson, G., Norrk	KK	1	1	—
Andersson, I.	»	1	—	—
Borg, Björn	»	1	—	—
Ellison, Lennart	»	1	—	—
Ericsson, Holger	»	1	—	—
Ferm, Sven	»	1	1	1
Fagerström, Nils	»	1	—	—
Fromm, Curt	»	—	1	—
Jansson, Ivar	»	1	—	—
Lindén, Karl Axel	»	1	—	—
Nilzén, Göte	»	1	—	—
Sjöberg, Erik	»	1	—	—

GRUPP I.

A-juniorer (56 deltagare), 100 m. fjärilsim:

1.	SKK	4.589,4	24.934,6
2.	IF Elfsborg	4.023,4	23.755,7
3.	Karlskoga SS	3.994,8	22.386,0
4.	SK Poseidon	4.268,0	22.289,1
5.	SoIK Hellas	3.758,0	22.287,5
6.	Munksund-Skuth. SK	3.163,1	19.455,9
7.	Karlstads SS	3.210,3	19.384,5
8.	Helsingborgs SS	1.605,5	18.462,1
9.	Upsala SS	3.058,0	18.126,5
10.	Tunafors SK	—	15.109,9
11.	Trelleborgs SS	3.170,4	14.992,5

Individuellt: 1) Göran Larsson, SSK 1.11,7; 2) Leif Gellberg, Helsingborgs SS 1.17,6; 3) Åke Liljekvist, Poseidon 1.18,4; 4) Curt Hansson, SKK 1.20,2; 5) Ulf Kuylenstjerna, Elfsborg 1.20,6; 6) Bertil Ohlsson, Helsingborgs SS 1.21,0; 7) Åke Sjövall, SKK 1.21,1; 8) Lars Svantesson, Elfsborg 1.21,5; 9) Bo Eriksson, Hellas 1.22,0; Karl-Erik Mogren, SKK 1.22,0.

B-juniorer (48 deltagare), 50 m. fjärilsim:

1.	Trelleborgs SS	2.426,9	13.399,3
2.	Karlskoga SS	2.315,7	13.081,7
3.	IF Elfsborg	2.351,1	12.946,4
4.	Norrköpings KK	2.294,6	12.859,1
5.	SK Neptun	2.445,4	12.603,6
6.	Östersunds SS	2.446,9	12.429,4
7.	Helsingborgs SS	2.092,1	12.277,9
8.	Nyköpings SS	2.041,2	10.971,9
9.	Tunafors SK	2.122,7	10.875,8
10.	SKK	1.968,1	10.791,3
11.	Karlstads SS	1.628,4	10.560,2
12.	IF Castor	1.853,3	10.408,0
13.	Hallstahammars SK	—	8.110,4
14.	SoIK Hellas	—	6.980,6
15.	Ängby SS	—	5.343,7

Individuellt: 1) Bengt Höög, Östersunds SS 35,2; 2) Sven Gunnar Karlsson, NKK 36,0; 3) William Ingberg, Neptun 36,2; 4) Klas Sjöberg, Karlskoga SS 37,4; 5) Percy Olsson, Trelleborgs SS 37,6; 6) Ronald Jonasson, SKK 37,7; 7) Hans Francke, Trelleborgs SS 37,8; 8) Lars Olof Nilsson, Elfsborg, Lennart Carlson, Elfsborg och Bengt Sundberg, Neptun 38,0.

Damklassen (25 deltagare), 50 m. fjärilsim:

1.	SK Neptun	2.756,7	15.981,3
2.	Norrköpings KK	3.268,4	15.883,3
3.	IF Elfsborg	2.240,0	14.522,8
4.	Upsala SS	2.470,3	12.717,3
5.	Helsingborgs SS	2.111,7	12.583,6
6.	Trelleborgs SS	1.803,9	10.824,5
7.	Karlskoga SS	526,5	9.175,1
8	Ängby SS	—	7.535,3

Individuellt: 1) Solveig Gewertz, NKK 37,2; 2) Ulla-Britt Eklund, Neptun 38,9; 3) Britta Jansson, NKK 39,0; 4) Gun Eriksson, NKK 39,2; 5) Ulla Nilsson, NKK 40,0; 6) Inger Karlsson, Upsala SS 42,1; 7) I.-L. Wallin, Upsala SS 43,0; 8) Ingegärd Lindfeldt, Neptun 43,3; 9) Berit Eriksson, Neptun 43,6; 10) Ruth Wester, Neptun 43,8.

GRUPP II.

A-juniorer, 100 m. fjärilsim (27 deltagare):

1.	Simavd. 1902	3.709,2	21.837,1
2.	Sundsvalls SS	3.848,7	20.616.4
3	Simklubben Ran	3.587,3	19.979,3
4.	Katrineholms SS	3.450,7	19.385,5
5.	Göteborgs KK	2.080,9	16.398,4
6.	Umeå SS	—	15.883,4
7.	Malmbergets IIF	—	7.232,5

Individuellt: 1) Hans Rosengren, Sundsvall 1.18,4; 2) Bengt Karlsson, Göteborg 1.19,2; 3) Lars Aronsson, Sundsvall 1.19,8; 4) Yngve Wejbratt, S 02 1.20,1; 5) Karl-Erik Haav, S 02 1.23,1; 6) Hugo Karlsson, Katrineholm 1.25,0; 7) Per Johansson, Sundsvall 1.25,9; 8) Olle Gillberg, S 02; 1.27,5; 9) Ove Nilsson, Ran 1.28,2; 10) Åke Wihlney, Ran 1.28,6.

B-juniorer, 50 m. fjärilsim (16 deltagare):

1.	Göteborgs KK	2.334,6	12.413,0
2.	Limhamns SS	2.502,7	11.994,7
3.	Simklubben Ran	2.099,4	11.880,5
4.	Simavd. 1902	1.373,8	10.198,0
5.	Malmbergets AIF	—	4.178,9

Individuellt: 1) Leif Petersson, Limhamn 35,6; 2) Eskil Rundcrantz, Limhamn 37,2; 3) Jan Ove Enggren, Göteborg 37,8; 4) Ingvar Andersson, Göteborg 38,6; 5) Bo Liljeholm, Limhamn 39,4; 6) Torvald Svensson, Göteborg 40,0; 7) Ingvar Elg, Limhamn 40,3; 8) Benny Lindstedt, Ran 40,8; 9) Roar Olsen, Ran 41,0; 10) Lennart Carlqvist, Göteborg 41,2.

DAMKLASSEN.

50 m. fjärilsim (12 deltagare):

1)	Simklubben Najaden	3.062,5	13.638,5
2.	Limhamns SS	2.433,5	13.105,8
3.	Simklubben Ran	2.028,5	12.532,4
4.	Umeå Simsällskap	—	10.579,2
5.	Malmbergets AIF	—	1.941,2

Individuellt: 1) Gunilla Folmer, Najaden 37,5; 2) Solweig Skoog, Najaden 40,2; 3) Maj-Britt Helin, Najaden 40,6; 4) Monica Peters, Limhamn 40,7; 5) Anita Andersson, Najaden 42,6; 6) Birgitta Sam Persson, Limhamn 43,8; 7) Ann-Charlotte Malmström, Ran 45,9; 8) Gun Malmlin, Ran 47,3; 9) Svea Lindberg, Limhamn 48,1; 10) Karin Rösing, Limhamn 48,7.

GRUPP III.

B-juniorer, 50 m. fjärilsim (24 deltagare):

1.	Skellefteå SK	2.755,1	14.451,3
2.	Kalmar SS	2.296,2	12.318,3
3.	Skövde SS	1.767,8	10.697,6
4.	Hofors AIF	1.589,2	9.982,7
5.	Varbergs GIF	1.794,4	9.896,3
6.	Djursholms IF	1.634,5	9.765,9
7.	Brännans IF	—	5.227,6

5 GULDMEDALJER PÅ 6 MÅNADER

Curt Abrahamsson, SKK, har lagt beslag på Simförbundets standardmedalj i guld genom att simma 1.500 meter på tiden 20.14,2, d. v. s. 8 tiondelar under den stipulerade tiden. Därmed blev Curre den förste, som erövrade den förnämliga medaljen efter de nya stipulationstiderna. Så värst många innehavare av guldmedaljen på denna distans finns f. ö. inte heller tidigare. Det är nämligen endast sex före honom, nämligen:

1924	Arne Borg, SKK	20.41,4
1924	Åke Borg, SKK	21.59,4
1929	Eskil Lundahl, Hellas	21.58,0
1938	Björn Borg, NKK	19.55,6
1942	Torsten Jansson, Uppsala	20.30,8
1948	P. O. östrand, Hofors	20.19,8

Ytterligare en guldmedalj har gått till Kappis på senaste tiden, nämligen genom Bengt Rask, som med sitt nya rekordresultat 2.41,6 klarade stipulationen på 200 m. bröstsim, likaledes den förste som klarat de nya tiderna sedan dessa infördes föregående år. 24 man har han före sig i statistiken.

Tidigare under året har som bekant Göran Larsson, SKK, tagit samma medalj på 100 och 200 m. frisim samt 100 m. ryggsim.

Individuellt: 1) Rolf Olander, Skellefteå 32,3; 2) Arne Zidén, Kalmar 35,5; 3) Bengt Zachrisson, Skellefteå 36,3; 4) Gunnar Björklund, Skellefteå 38,4; 5) Stig Dahlberg, Skellefteå 39,0; 6) Peter Wahledow, Kalmar 39,1; 7) Peter Kruse, Djursholm 39,2; 8) Stig Svensson, Skövde 39,3; 9) Gert Ljungsten, Skövde 40,1; 10) Jan Anders Strömberg, Kalmar 41,0.

DAMKLASSEN.

50 m. fjärilsim (21 deltagare):

1.	Kalmar SS	2.761,1	14.284,6
2.	Djursholms IF	2.007,6	12.585,5
3.	Hofors AIF	2.157,3	12.414,6
4.	Skellefteå SK	1.905,8	11.603,9
5.	Varbergs GIF	580,1	10.256,5
6.	Skövde SS	1.387,2	9.065,7
7.	Brännans IF	—	5.464,3
8.	Huskvarna SLS	—	5.293,9

Individuellt: 1) Kerstin Sundås, Kalmar 39,1; 2) Siv Petersson, Kalmar 42,4; 3) Ulla Johansson, Kalmar 43,9; 4) Ulla Nordén, Kalmar 44,0; 5) Monica Knockenhauer, Djursholm 44,5; 6) Margot Johansson, Varberg 46,0; 7) Birgitta Hasselgren, Hofors 47,0; Kerstin östrand, Hofors 47,0; 9) Lillemor Nilsson, Skellefteå 48,1; 10) Solveig Lindeberg, Hofors 48,2.

SILVERMEDALJER.

100 m. frisim: Axel Billing, Helsingborgs SS, 1.02,8; Inge Nilsson, Karlstads SS, 1.04,4; Bertil Ohlsson, Helsingborgs SS, 1.04,5; Kerstin Danielson, Linköpings ASS, 1.23,6.

200 m. frisim: Leif Gellberg, Helsingborgs SS, 2.25,5.

200 m. bröstsim: Beth Jonsson, Karlstads SS, 3.10,0; Kerstin Hessler, Helsingborgs SS, 3.19,9.

100 m. ryggsim: Barbro Eriksson, Upsala SS, 1.28,7.

BRONSMEDALJER.

100 m. frisim: Anders Ehnmark, Tunafors SK, 1.06,9; Karl-Erik Lindblad, Helsingborgs SS, 1.07,9; Lars Hellström, Långsjö SS, 1.08,7; Hasse Lönn, Falu SS, 1.09,0; Bertil Werner, Karlstads SS, 1.09,6; Per-Agge Borgström, Karlstads SS, 1.09,7; Inger Olson, Falu SS, 1.18,8; Monika Lindman, Djursholms IF, 1.21,1; Berit Lundgren, Helsingborgs SS, 1.21,5; Ulla Hedberg, Djursholms IF, 1.21,6; Eva Rosdahl, Helsingborgs SS, 1.21,8; Chatarina Lagerman, Djursholms IF, 1.21,9; Kerstin Bohman, Helsingborgs SS, 1.23,5; Gittan Albihn, Linköpings ASS, 1.23,7; Lena Berg, Djursholms IF, 1.24,2; Monica Knochenhauer, Djursholms IF, 1.24,8; Gurli Berglund, Djursholms IF, 1.24,9; Ulla Johansson, Falu SS, 1.25,0.

200 m. frisim: Bertil Ohlsson, Helsingborgs SS, 2.30,0; Axel Billing, Helsingborgs SS, 2.31,2; Lennart Bergum, Helsingborgs SS, 2.32,0; Nils Darle, Karlstads SS, 2.38,6; Gustav Berndtsson, Spårvägens GIF, 2.41,7; Inge Nilsson, Karlstads SS, 2.42,6.

400 m. frisim: Lars Hellström, Långsjö SS, 5.33,4; Rune Eriksson, Långsjö SS, 5.37,0; Sven Wallin, Linköpings ASS, 5.49,7; Bengt Johansson, Karlstads SS, 5.54,0; Monika Lindman, Djursholms IF, 6.33,8; Ulla Sandgren, Långsjö SS, 6.43,1; Gittan Albihn, Linköpings ASS, 6.43,5; Chatarina Lagerman, Djursholms IF, 6.45,0; Laila Nylander, Långsjö SS, 6.46,8; Kerstin Hessler, Helsingborgs SS, 6.51,9; Britt Sandgren, Långsjö SS, 6.53,2; Berit Lundgren, Helsingborgs SS, 7.02,5; Eva Rosdahl, Helsingborgs SS, 7.03,4.

1.500 m. frisim: Sven Wallin, Linköpings ASS, 23.53,4; Rune Eriksson, Långsjö SS, 24.27,6.

200 m. bröstsim: Robert Pålman, I 19:s IF, 3.10,4; Bertil Werner, Karlstads SS, 3.11,2; Ulla Murman, Falu SS, 3.28,6.

100 m. ryggsim: Robert Pålman, I 19:s IF, 1.21,8; Nils Darle, Karlstads SS, 1.21,9; Sture Pettersson, Långsjö SS, 1.23,9; Ulla Hedberg, Djursholms IF, 1.37,4; Monika Lindman, Djursholms IF, 1.38,8; Kerstin Andersson, Långsjö SS, 1.39,4; Gittan Albihn, Linköpings ASS, 1.41,0; Lena Berg, Djursholms IF; 1.41,0; Gurli Berglund, Djursholms IF, 1.41,2; Kerstin Danielsson, Linköpings ASS, 1.41,5.

100:e guldplaketten erövrad.

Den 100:e guldplakettens innehavare heter Julius Lidström med hemort i Stockholm. Följande plaketter och elitmärken har sedan sist erövrats:

GULDPLAKETTER.

97 Eskil Brodd, Viggbyholm (1949)
98 Martin Andersson, Norrköping (1949)
99 Erik Mattsson, Stockholm
100 Julius Lidström, Stockholm

ELITMÄRKEN

71 Bertil Parkling, örebro
72 Martin, Andersson, Norrköping
73 Rickard Englund, Stockholm
74 Eskil Brodd, Stockholm

Flickornas stipulationspriser.

Inför sommarsäsongen vill vi erinra flickorna om de av Svenska Simförbundets styrelse uppsatta uppmuntringspriserna på 100 m. ryggsim, 200 m. bröstsim och 400 m. frisim. Det är två priser på varje distans och de tillfaller de flickor, som i år fyller högst 18 år och som först uppnår eller underskrider tiderna 1.20, 3.08 och 5.45 på de angivna distanserna.

Dominerande japaner.

Vid de nyligen hållna simtävlingarna i Sao Paulo i Brasilien, där de främsta japanska simmarna startade, försökte den starka japanska kolonin i staden reservera alla inträdesbiljetter för egen del. Det lyckades dock inte, men japanerna lade ändock beslag på praktiskt taget alla åskådarplatser. Man köpte nämligen upp allt vad som fanns av biljetter för rena svarta börspriserna och under de fyra tävlingsdagarna, som samlade en publik av omkring 30.000 personer fanns det endast något hundratal icke japaner på läktarna.

DISTRIKTSFÖRBUNDENS SIMSEKTIONER

BLEKINGE:
Sven Lantz, ordförande: Utridarevägen 11 A, Karlskrona; Bernt Börjesson, Karlskrona; Thorwald Emanuelsson, Karlskrona; Charles Elmström, Karlshamn; Gunnar W. Karlsson, Kallinge; Sven Olesjö, Ronneby; Robert Keyser, Olofström; Lennart Palmqvist, Sölvesborg; Walle Pettersson, Karlskrona.

BOHUSLÄN-DAL:
Harry Ström, ordförande, Uddevalla, tel. 151 99; Tore Lindebäck, sekr. o. kassör, Lysekil, tel. 715; Torsten Dahlström, Uddevalla; Thor Bartram, Åmål; Lars Höglund, Uddevalla.

DALARNA:
Herman Skog, ordf., Blindgatan 31—33, Falun, tel. 10 68; Kalle Wickholm, sekr. o. kassör, Kalu-Kuriren, Borlänge, tel. 116 80 o. 107 57; Arne Anberg, Krylbo; Per Hedström, Hedemora; Erik Adamsson, Falun; Tore Persson, Mora.

GOTLAND:
Karl Lindström, ordf., Etelhem, tel. 6; Mats Hobro, Fårösund; Bengt Theorin, Slite; Åke Andersson, Visby.

GÄSTRIKLAND:
Nils Blom, ordförande, Box 34 02, Hofors; tel. 811; Georg Strandell, sekr., Box 3269, Hofors, tel. 527; Kurt Östlund, Harnäs; Harald Hedman, Upplandsbodarne; Tore Johnson, Sandviken.

GÖTEBORG:
Axel Warberg, ordf., Aschebergsgat. 23 B, Göteborg, tel. 13 24 98; Stig Peterson, sekr., Stampgatan 48, Göteborg, tel. 17 63 71; Per Cederblom, Göteborg; Folke Kjellman, Mölndal; fru Ingela Carlsson, Göteborg; fru Kerstin Karlsson, Göteborg; frkn Stina Palm, Göteborg.

HALLAND:
Ingen simsektion. Simärenden handhaves av distriktsstyrelsen, vilkens adress är: Sekr. Axel Nilsson, östergat. 8—10, Kungsbacka, tel. 115.

HÄLSINGLAND:
C. H. Rothelius, Ljusne, ordf. och sekr., tel. 673 31 och 672 80; T. Johansson, Hudiksvall, E. Strandberg, Iggesund, T. Zidén, Söderhamn.

JÄMTLAND-HÄRJEDALEN.
Per Hallström, ordf., Hantverksgatan 33, Östersund, tel. 104 40; Ragnar Hammarstedt, sekr., Stapelmohrs väg 20 A, Östersund, tel. 129 78; Bengt Piculell, Östersund; Erik Andréhn, Östersund; Esse Jonsson, Östersund.

MEDELPAD:
Gunnar Lidvall, Rebetskygatan 25, Sundsvall, tel. 50 57; Gustaf Unandersson, Liden; Georg öberg, Sundsvall.

NORRBOTTEN:
Henning Signell, ordf., Munksund, tel. 370 01; Sven Strandquist, sekr., Munksund, tel. 370 51; Holger Forslund, Munksund; Gunnar Lindholm, Boden; Malte Enström, Luleå.

NÄRKE:
Helge Gustafsson, ordf., Kristinagat. 27, örebro, tel. 147 95; E. Norén, örebro; Ivar Ahlberg, örebro; Ove Noudrie, örebro; Bengt Eriksson, örebro; Stig Bengtsson, örebro.

SKÅNE:
Johan Ekeroot, ordf., Hjälmhultsgatan 1, Hälsingborg, tel. 229,59 Henry Bergum, sekr., Karl Krooksgatan 1 A, Hälsingborg, tel. 154 53; Ejnar Olofsson, Limhamn; Erik Borg, Trelleborg; Göte Eriksson, Malmö; Stig Oredsson, Malmö. Adj. ledamöter: Claes Kihlgren, Ängelholm; Börge Wallentinsson, Malmö; Märta Ottosson, Malmö.

SMÅLAND:
Lars Schött, ordf., Söderportsgat. 2, Kalmar; Halvard Ohlsson, sekr., »Sko-Halle», Kalmar, Einar Sjöstedt, Jönköping, Sture Eriksson, Växjö; Axel Blom, Nässjö.

STOCKHOLM:
Olle Mellin, ordf. o. sekr., Katarina Bangata 19, tel. 41 37 20; Ivar Liljekvist, vice sekr., Götgatan 67, tel. 40 90 17; Arne Annebro; Bror Bergqvist; Olle Strandberg; Gunnar Adamsson; Margit Trulsson.

SÖDERMANLAND:
Charles Soldin, ordf., Torggatan 4, Eskilstuna, tel. 349 76; Birger Karlsson, sekr., Surbrunnsgatan 7, Eskilstuna, tel. 365 91; Gunnar Malmström, Eskilstuna; Calle Jansson, Katrineholm; Bernt Lilja, Nyköping; Valter Kårdén, Flen; Gert Edlund, Södertälje.

UPPLAND:
Arne Eriksson, ordf. o. kassör, Svartbäcksgatan 83 B, Uppsala, tel. 359 18; Rune Öjdahl, sekr., Teknérgatan 25 B, Uppsala, tel. 423 30; Rune Hedberg, österbybruk; Sten Millkvist, Enköping.

VÄRMLAND:
Ture Carlsson, ordf., ö:a Storgatan 5 A, Säffle, tel. 762; Bengt Widén, sekr. o. kassör, Sandbäcksgat. 19, Karlstad, tel. 108 30; Curt Comstedt, Degerfors; Björn Nyström, Kristinehamn; Eric Jansson, Karlskoga; Hans Stolpe, Karlstad; Einar Pettersson, Tolita.

VÄSTERBOTTEN:
C. G. Zachrisson, ordf., Nygatan 49, Skellefteå, tel. 114 57; Axel Holmlund, sekr., Åsgatan 20, Skellefteå, tel. 131 93; Ivar Löfstedt, Skellefteå; adj. ledamot Thure Lindberg, Umeå.

VÄSTERGÖTLAND:
Sven Andersson, ordf., Rådhuset, Lidköping; Carl-Hampus Montgomery, sekr. o. kassör, Torgilsgatan 1, Skövde, tel. 31 57; Karl Andersson, Borås; Kerstin Larsson, Alingsås; Arne Carlsson, Trollhättan.

VÄSTMANLAND:
H. Nyberg, ordf., Sala; W. Rannby, Sala, sekr. o. kassör, tel. Sala 166; B. Loinder, Sala; E. Julin, Västerås; O. Sjöholm, Arboga; H. Olsson, Kungsör; B. Nordström, Surahammar; A. Hellström, Sala.

ÄNGERMANLAND:
Ingen simsektion. Simärenden handhaves av distriktsstyrelsen, vilkens adress är: Box 58, Kramfors.

ÖSTERGÖTLAND:
Stig Ferm, sekr., STAL, Finspång, tel. 12 77; Gösta Rodell, Lagmansgatan 32, Motala; Lennart Gustavsson, Linköping; Lars Larsson, Lotorp; Sven Ferm, Norrköping.

70-TALET PÅ BOSÖN

Den 29 juni var det inryckning för centralkurserna på Bosön, som pågår till den 9 juli. Dessa kurser är som bekant nordiska detta år och sålunda har såväl Finland som Danmark, Norge och Island sänt representanter.

Kapten Viktor Lindström är ledare och instruktörer Erik Adlerz och Grete Möller, Danmark. För att som instruktörer följa kursen har vidare uttagits från Sverige C. G. Zachrisson, Skellefteå, Rolf Höög, Motala och Gunnar Westerlund, Hallstavik.

Från Danmark kommer förutom Grete Möller Inger Hansen, från Norge Odd Wien och från Finland Einar Aalto.

I kurserna deltager:

FLICKOR:

Sverige: Anita Andersson och Britta Söderlund, Najaden, Viveka Årestad, Trelleborgs SS, Siv Pettersson, Kalmar SS, Ulla-Britt Eklund, Maud, Berglund, Ruth Wester, Berit Ericsson och Ingegärd Lind-

⋆ SIMSPORT VÄRLDEN RUNT ⋆

ARGENTINA: Tre nya rekord.

Under 1949 har följande argentinska rekord noterats: 1.500 meter frisim, herrar: Bonacich, Montevideo 19.37,9; 100 m. ryggsim, herrar: Chaves, Buenos Aires 1.08,3; 400 m. frisim, damer: Schultz, Buenos Aires 5.27,1.

BRASILIEN: Bra tider på bästa-listan.

Brasilianska mästarinnan Edit Groba har slagit rekordet på 200 meter ryggsim med tiden 2.43,0.

Simmerskorna Groba, Azevedo, Goutinho har noterat nytt brasilianskt rekord på 3×100 meter medley med tiden 3.54,6.

De bästa brasilianska tiderna för år 1949 äro följande: 100 m. ryggsim, herrar: Musa 1.09,2; 200 m. bröstsim, herrar: Jordan 2.36,1; 400 m. frisim, damer: Coutinho 5.27,7; 100 m. frisim, damer: Coutinho 1.08,7; 100 m. ryggsim, damer: Groba 1.15,9; 200 m. ryggsim, damer: Groba 2.43,5.

BULGARIEN: Nya rekord.

I Sophia har följande resultat uppnåtts: 100 m. frisim: Gincsev 1.00,9, vilket är bulgariskt rekord, 200 m. bröstsim: Popov 2.56,0, även det rekord.

HOLLAND: Schuhmacher under 1.06.

Den holländska frisimmerskan Irma Schuhmacher noterade vid RDZ:s klubbmästerskap den utmärkta tiden 1.05,7 på 100 meter frisim. Med denna tid visade hon sig i klass med Willy den Ouden, Rie Mastenbroek, Ragnhild Hveger och Ann Curtis.

Geert Jan van Rooy har satt nytt holländskt rekord på 100 meter bröstsim och noterade 1.12,2, liksom »The Robben» (sälarna), en klubb i Hilversum, satt nytt holländskt rekord på 3×100 m. medley med tiden 3.31,3.

Holländska framgångar i Antwerpen kunde noteras vid en stor simgala därstädes. Bland resultaten kan antecknas:

100 m. ryggsim, damer: 1) Geertje Wielema 1.12,9; 2) Dicky van Ekris 1.16,8. 100 m. frisim, damer: 1) Irma Schuhmacher 1.06,7; 2) Hanny Termeulen 1.08,1. 200 m. bröstsim, damer: 1) Janny de Groot 2.57,6; 2) Raymondo Vorgauwen (Belgien) **3.01,5.**

Rotterdam Swimmingclub anordnade den 1 april en internationell simgala i samband med sitt 60-årsjubileum. De bästa resultaten:

100 m. ryggsim, damer: 1) Ria van der Horst 1.14,0; 2) Greet Galliard 1.16,1. 100 m. frisim, damer: 1) Irma Schuhmacher 1.07,0; 2) Hanny Termeulen 1.08,0. 200 m. bröstsim, damer: 1) Janny de Groot 2.57,5. 200 m. bröstsim, herrar: 1) Daan Buyze 2.45,9 (fjärilsim). 100 m. ryggsim, herrar: 1) Cees Kieviet 1.08,3.

JUGOSLAVIEN: Stipulationstider för EM.

Även Jugoslavien har nu fastställt stipulationstider för deltagande i EM i Wien, nämligen:

	Herrar	Damer
100 m. frisim ..	59,5	1.12,0
400 m. frisim ..	4.53,0	5.45,0
1500 m. frisim ..	20.00,0	
100 m. ryggsim	1.11,0	1.24,0
200 m. bröstsim	2.46,0	3.10,0
4×200 resp. 4×100 m.	9.00,0	4.56,0

RYSSLAND: Bra tider i inomhusmästerskapen.

Inomhusmästerskapen i Moskva gav följande bästa resultat: Herrar: 100 m. frisim: Usakov 57,3, Libelj 59,1; 200 m. frisim: Usakov 2.08,8 (rekord); 400 m. frisim: Usakov 4.45,5; 100 m. fjärilsim: Meskov 1.06,8 (världsrekord); 200 m. fjärilsim: Meskov 2.39,7; 200 m. bröstsim: Edaszi 2.44,2. Damer: 100 m. frisim: Alesina 1.12,6; 400 m. frisim: Vasziljeva 5.51,0; 100 m. bröstsim: Gavris 1.26,2; 200 m. bröstsim: Gavris 3.14,0 (rekord); 100 m. fjärilsim: Poligalova 1.26,1; 200 m. fjärilsim: Poligalova 3.20,0.

UNGERN: Flera damrekord.

Vid Ungerska Simförbundets tävlingar den 1 maj uppnåddes följande resultat: 100 m. frisim: Szilard 58,6; 400 meter: Csordàs 4.52,6, Kettesi 4.52,8; 100 m. ryggsim: Valent 1.11,6; 200 m. bröstsim: Végváry 2.53,0; 200 m. fjärilsim: Tumpek 2.48,6.

Damer: 100 m. frisim: Szöke 1.08,8; 1500 m.: Szekely 21.44,6 (ungerskt rekord) och mellantider 800 m. 11.26,8, 1.000 m. 14.23,6 (dessa båda tider även rekord); 100 m. ryggsim: I. Novak 1.20,0 och 200 m. bröstsim: Gyenge 3.07,2.

Världs-bästa-listan för april—maj

Herrar:

100 m. frisim: Ushakov, Ryssland och Jany, Frankrike 57,3; 200 m. frisim: Jany, Frankrike 2.07,6, Ushakov, Ryssland 2.08,8, Östrand, Sverige 2.14,0; 100 m. bröstsim: Klein, Tyskland 1.08,6; 200 m. bröstsim: Klein, Tyskland 2.37,5, Mobiglia, Brasilien 2.37,7; 100 m. ryggsim: Vallery, Frankrike 1.06,3, Musa, Brasilien 1.08,4, Pirolley, Frankrike 1.09,1, Larsson, Sverige 1.09,5.

Damer:

100 m. frisim: Schumacher, Holland 1.05,7, Termeulen, Holland 1.07,2; 200 m. frisim: Coutinho, Brasilien 2.36,6; 100 m. bröstsim: G. Vallerey, Frankrike 1.17,4, Gaurich, Ryssland 1.24,7; 200 m. bröstsim: De Groot, Holland 2.57,6, Gaurich, Ryssland 3.01,7; 100 m. ryggsim: Wielema, Holland 1.14,9, Herrbruck, Tyskland 1.14,9, Groba, Brasilien 1.15,1, Richter, Tyskland 1.15,8, Olsen, Danmark 1.18,0; 200 m. ryggsim: Herrbruck, Tyskland 2.47,2. (Ur World Sports.)

---

feldt, Neptun, Inger Svensson, Barbro Eriksson och Brita Ödberg, Upsala SS, Berit Jönsson, Karlskoga SS, Brita Petersson, IFK Vänersborg, Gun Ericsson, NKK.

Finland: Ritva Järvinen, Anneli Haaranen, Raili Rittala.

Norge: Kari Kjellsby, Lilian Nygaard, Berit Hedin, Aase Skaslien.

Danmark: Gudrun Godskesen, Conni Berg och Bente Petersen.

POJKAR:

Sverige: Håkan Westesson, SK Poseidon, Axel Billing, Hälsingborgs SS, Bertil Ohlson, Hälsingborgs SS, Åke Liljekvist, SK Poseidon, Bo Eriksson och Björn Branelius, Hellas, Curt Hansson, Bo Amnell och Bengt Uhlin, SKK, Sven-Folke Åsblom, Upsala SS, Bo Karlsson, Karlskoga SS, Rolf Olander, Bengt Zachrisson och Bo Zachrisson, Skellefteå SK samt Jan Höög, Motala SS.

Finland: Pentti Paatsalo, Eric Schönberg, Reijo Eronen, Pertti Nieminen, Juoko Kiiski, Klaus Saavalainen.

Norge: Lars Krogh, Roar Woldum, Svein Sögaard, Erik Haugen, Terje Kleivdahl.

Island: En icke namngiven deltagare.

Danmark: Ole Dam Hendriksen, Svend Mikkelsen och Leo Nielsen.

Därjämte deltar fram till den 5 juli de till landskampen mot Tyskland uttagna Göran Larsson, Ingegärd Fredin, Marianne Lundqvist, Elisabeth Ahlgren, Gisela Thidholm, Beth Jonsson och Britta Söderlund.

Nya regelboken

i lösbladssystem kan rekvireras från Svenska Simförbundet, Sveavägen 29, Stockholm, genom insändande av likvid jämte portokostnader pr postgiro eller anvisning eller mot postförskott.

Pris: Regelboken 1: —.

Specialgjorda pärmar till d:o .. kr. 1: 35

D:o i skinn med guldtryck .... kr. 3: 25

Vattenpoloreglerna

i särtryck ..... kr. 0: 50

Hoppreglerna

i särtryck ..... kr. 0: 50

Lathundar för hopp

med de internationella beräkningsmetoderna ..... kr. 0: 40

Anmälningslista och protokoll för hopp

i block om 25 blanketter ..... kr. 0: 80

Generalprotokoll för hopp

i block om 10 blanketter ..... kr. 0: 25

Protokoll för simning

i block om 25 blanketter ..... kr. 0: 75

A.B. Realtryck, Sthlm 1950

Simsport

Meddelanden från Svenska Simförbundet

JULI NUMMER 7 - ÅRG. 5 1950

Nordisk samling gav färg åt kylslagna bosökursen

Årets Bosökurser i simning och polo är nu avslutade. De blev båda mycket lyckade, även om vädret var allt annat än gynnsamt. Vattentemperaturen höll sig envist om inte vid fryspunkten så i varje fall inte så värst långt ifrån. Simmarna måste mestadels hålla till inne i simhallen, som ju är alldeles för liten för en så stor trupp som den det här gällde, och polospelarna fick nästan dagligen göra resan in till Eriksdalsbadet för att kunna matchträna. Icke förty torde båda kurserna ha varit mycket givande. Åtminstone får man det intrycket när man läser de omdömen, som Simsport bett dels kursledaren och dels en representant för vart och ett av de i simkursen deltagande länderna delge sina intryck. Av samma mening är också deltagarna. Vi lämnar ordet till dem som haft förmånen vara med hela kursen.

Om simkursen heter det:

KURSLEDAREN:

Ett utomordentligt utbyte.

Då Svenska Simförbundets styrelse i våras vände sig till mig med anmodan att åtaga mig kursledareskapet för Bosökurserna var det med glädje jag mottog erbjudandet. För åttonde gången nu. Sammanträffandet med simmarungdomen från hela Norden har givit mig ett utomordentligt utbyte.

Vad som frapperat mig är den villighet och det intresse som lagts i dagen av alla trots det mindre gynn-