Nya regelboken

i lösbladssystem kan rekvireras från Svenska Simförbundet, Sveavägen 29, Stockholm, genom insändande av likvid jämte portokostnader pr postgiro eller anvisning eller mot postförskott.

Pris: Regelboken 1: —.

Specialgjorda pärmar till d:o .. kr. 1: 35

D:o i skinn med guldtryck .... kr. 3: 25

Vattenpoloreglerna

i särtryck ..... kr. 0: 50

Hoppreglerna

i särtryck ..... kr. 0: 50

Lathundar för hopp

med de internationella beräkningsmetoderna ..... kr. 0: 40

Anmälningslista och protokoll för hopp

i block om 25 blanketter ..... kr. 0: 80

Generalprotokoll för hopp

i block om 10 blanketter ..... kr. 0: 25

Protokoll för simning

i block om 25 blanketter ..... kr. 0: 75

A.B. Realtryck, Sthlm 1950

Simsport

Meddelanden från Svenska Simförbundet

JULI NUMMER 7 - ÅRG. 5 1950

Nordisk samling gav färg åt kylslagna bosökursen

Årets Bosökurser i simning och polo är nu avslutade. De blev båda mycket lyckade, även om vädret var allt annat än gynnsamt. Vattentemperaturen höll sig envist om inte vid fryspunkten så i varje fall inte så värst långt ifrån. Simmarna måste mestadels hålla till inne i simhallen, som ju är alldeles för liten för en så stor trupp som den det här gällde, och polospelarna fick nästan dagligen göra resan in till Eriksdalsbadet för att kunna matchträna. Icke förty torde båda kurserna ha varit mycket givande. Åtminstone får man det intrycket när man läser de omdömen, som Simsport bett dels kursledaren och dels en representant för vart och ett av de i simkursen deltagande länderna delge sina intryck. Av samma mening är också deltagarna. Vi lämnar ordet till dem som haft förmånen vara med hela kursen.

Om simkursen heter det:

KURSLEDAREN:

Ett utomordentligt utbyte.

Då Svenska Simförbundets styrelse i våras vände sig till mig med anmodan att åtaga mig kursledareskapet för Bosökurserna var det med glädje jag mottog erbjudandet. För åttonde gången nu. Sammanträffandet med simmarungdomen från hela Norden har givit mig ett utomordentligt utbyte.

Vad som frapperat mig är den villighet och det intresse som lagts i dagen av alla trots det mindre gynn-

samma vädret. Så har vi också haft förmånen av de yppersta lärarekrafter, som nu finns. Ett hjärtligt tack till fru Grethe Møller och »Loppan» Adlerz för ett synnerligen gediget och inspirerande arbete. Detsamma gäller alla instruktörerna med dr Zachrisson i spetsen. Han har dessutom välvilligt ställt sin läkarvetenskap till vårt förfogande när vi så behövt.

Detta att sammanföra även ledare under en sådan kurs ger möjlighet att diskutera problemen under kamratlig samvaro. Tack Odd Wien och Aaltó.

Här på Bosökursen har säkerligen knutits vänskapsband som skola hålla livet ut.

Victor Lindström.

DANSK RÖST:

En upplevelse att få vara med.

Efter 10 herlige dage paa Bosön vil jeg her udtale min store gläde over at have väret instruktör her for Svenska Simförbundet. Pigerne har arbejdet med liv og lyst, og jeg har efter bedste evne prövet at give dem lidt nye impulser.

Det har värit glädeligt at samarbejde med kapten Lindström, hvis venlige og alligevel myndige ledelse af kursuset er glimrende. »Loppans» herlige historier skal jeg ikke glemme, själdent har jeg leet saa meget.

Selve idrottsinstitutet har ganske overväldet mig med sin skönhed og format. Vi 8 danske er glade og taknemlige over at have faaet den store oplevelse at faa lov at väre med her.

Grethe Møller.

Simsport
Meddelanden från Svenska Simförbundet
SVEAVÄGEN 29, STOCKHOLM
Redaktör och ansv. utgivare:
BÖRJE TEGFORS

NORSK RÖST:

Värdefullt få studera Grethe och Loppan.

Svenska Simförbundets kurs på Bosön er slutt. Tiden har gått så altfor hurtig her uté og jeg kan ikke forstå at 10 dager alt er gått. Det hele var en opplevelse i dette idrettens »Mekka». At vaergudene ikke har stått oss bi har vært kjedelig, men til gjengjeld har jeg fått sett fru Möller utnytte en svömmehall med liten kapasitet. Alle de små tricks og kondisjonsbefordrene övelser. Hennes grep på sakene, hvordan hun efter få dager fikk smeltet sammen en uensartet gruppe piker, fra 4 nasjoner til et homogent hele. Muligens vil jeg si det var for lite individuell trening, men det kan forsvares med at på et slikt elitekurs, burde alle kunne følge med.

Loppan Adlerz inspirerende trening var også et studie vaerd. For en material han har å arbeide med, fysikk og betingelser langt over gjennemsnittet. Men det mangler noe — disciplin og vilje til å utnytte de treningsmuligheter som er tilstede. For oss norske virker de bortskjemte, så tross alt missunner jeg ikke Adlerz jobben. Kurslederen kaptein Victor Lindström har vaert leirens smidige organisator. Hans gymnastikkprogram har hatt en passe vanskelighetsgrad og hans opplegg av skogsturerne har vaert kondisjonsbefordrene uten å vaere slitsomme.

Det som först og fremst har vaert vaerdifullt for oss er samvaeret med vore nordiske svömmevenner. At vi har hevdet oss i de mange små treningskonkurrenser, og at vi har fått for vår lille tropps prestasjoner, det gir håp om at vi snart kan kaste av oss den mindrevaerdighetsfölelse norsk svömmesport har lidd av.

Odd Wien.

FINSK RÖST:

Många lärdomar med hem.

När vi, tre flickor och sju pojkar, från Finland kom hit till Bosöns simmarläger, kunde vi ej tänka oss att vi skulle få så trevliga tio dagar, som vi verkligen har haft på denna natursköna plats.

Vi har fått träna under den utmärkta kursledaren kapten »Vicke» Lindström och instruerade av de mycket skickliga instruktörerna fru Grethe Møller från Danmark och den alltid humoristiske och trevlige »Loppan» Adlerz.

Vi önskar att en sådan kamratanda, som varit på detta simmarläger, skall fortsätta för all framtid mellan våra grannländer.



Nordisk samling på Bosön.

Vi har fått mycket lärdom att föra med oss hem till Finland och dessutom ett minne av den fulländade kursen.

Tack för denna tid.

Einar Aalto.

SVENSK INSTRUKTÖRSRÖST:

Mycket att minnas.

Vad man säkert kommer att minnas: Bosöns slösande natur och imponerande anläggningar ute och inne, kapten Lindströms goda, fasta ledning, Adlerz geniala tränarblick och roliga historier, fru Grethe Möllers fantasifulla och hårda träningsprogram, flickornas glada iver och uthållighet, pojkarnas kraft och kondition. Görans makligt drivande träningssim och torpedfart i spurterna, Rasks konstnärliga fjärilsim med bentag i horisontellt undervattensläge, landskampsflickornas mjuka och kraftfulla simning, det hela genomvävt och sammanhållet av gott kamratskap och humör.

C.-G. Zachrisson.

DELTAGARRÖSTER:

Tidigare kurser överträffade.

Jag måste säga att denna Bosökurs har överträffat de båda föregående, som jag deltagit i. Kanske inslaget av deltagare från Danmark, Norge och Finland gett kursen den särskilda stämning, som inte funnits föregående år. Överallt — i simbassängen, på träningsstigen och under morgongymnastiken — har man mött dessa smilende piger och drenger, piker och gutter, och på sammanhållningen har det inte varit något fel. Kan förresten en kurs bli annat än lyckad på Bosön, den mest idealiska plats för idrottsutövare av alla slag.

Gunnel Ekström.
(Harnäs).

Det är i år andra gången jag deltager i Svenska Simförbundets träningsläger för juniorer på Bosön. Vi har haft otur med vädret — 15 grader som varmast i vattnet, ibland så kallt som 11 grader — men som tur är finns det inomhussimhall också, så vi var ju inte alldeles »strandsatta». — Vi hade inte heller kommit till Bosön enbart för att simträna, utan terränglöpning, friluftslekar och gymnastik stod också på programmet. Särskilt gymnastiken, tror jag gör stor nytta för simmare. Den tar bort lite av den slöhet och träningsvärk man har på morgnarna, så att man lättare kommer igång vid sim- och löpträningen. Så trots den förhållandevis minimala simträningen, tror jag att kursen kommer att ge resultat. Jag förmodar även att det är mina kamraters åsikt att kursen varit mycket givande.

Bengt Uhlin.
(SKK).

Utlänningarna dominerade i avslutningstävling.

Som avslutning å kurstiden deltog en stor del av simmarna i Ängby SS internationella tävlingar. Här dominerade de utländska deltagarna, men då är väl att märka att de bästa svenska befann sig i Tyskland för landskampen. De bästa resultaten:

100 m. fritt, damer: 1) M. Ove Petersen, Danmark 1.11,5; 2) B. Hedin, Norge 1.12,1.

200 m. bröst, herrar: 1) B. Eriksson, Hellas 2.56,9; 2) S. Sögaard, Norge 2.57,0.

200 m. bröst, damer: 1) B. Petersen, Danmark 3.12,2; 2) K. Hellby, Norge 3.12,4.

100 m. fritt, herrar: 1) L. Wallin, Enköping 1.04,2; 2) H. Westesson, Lund 1.04,2.

100 m. rygg, damer: 1) A. Larsson, SKK 1.24,3; 2) L. Nygaard, Norge 1.29,2.

50 m. fritt, damer: 1) C. Berg, Danmark 33,8; 2) B. Hammargren, Ängby 35,5.

50 m. fritt, herrar: 1) L. Krogh, Norge 30,1.

100 m. rygg, herrar: 1) E. Haugen, Norge 1.16,5; 2) B. Zachrisson, Skellefteå 1.17,1.

400 m. fritt, damer: 1) M. Ove Petersen, 5.43,4; 2) A. Skaslien, Norge 5.47,7.

200 m. fritt, herrar: 1) K.-E. Mogren, SKK 2.24,0; 2) J. Höög, Motala 2.28,7.

POLOKURSEN:

Mönstergill träningsflit vid polokursen.

Svenska Simförbundets första polokurs på Bosön är nu avslutad och jag vill här uttala mitt tack till Kalman Henszelman och alla deltagarna. Det har varit »hårdkörning» från första dagen till den sista. Deltagarna har säkert fått lära mycket som kommer svensk vattenpolo tillgodo. Kamratskapet och lagandan har varit utmärkande för alla. Träningsfliten och uppträdandet har varit mönstergilla. Hoppas att dessa kurser skall återkomma årligen och att vattenpololedare från klubbarna då kan beredas tillfälle att följa kurserna. Här finns mycket att lära.

Victor Lindström.

Full fart hela tiden — många lärdomar.

Svenska Simförbundets polokurs på Bosön för yngre spelare blev för oss deltagare en stor upplevelse.

Trots det kyliga vädret och trots den låga temperaturen i Bosöns »utomhusbalja» har alla hållits i full fart hela tiden. Kursledaren kapten V. Lindström såg till att de yttre betingelserna blev så gynnsamma som möjligt och eftermiddagarnas bollträning förlades till Eriksdalsbadet, som hade en mänskligare vattentemperatur.

Den som har största förtjänsten av den goda anda och det strålande kamratskap, som rått på kursen är Simförbundets nye polotränare Kalman Henszelman. Trots vissa språksvårigheter blev han mycket omtyckt av oss grabbar. Han visade sig kunna lägga upp de tekniska och taktiska övningarna på ett lärorikt och omväxlande sätt och fick alla att prestera sitt yttersta och koncentrera sig på varje liten detalj. Dessutom inpräntades såväl i teori som praktik betydelsen av den rätta anda och gnista, som måste besjäla varje medlem i ett verkligt pololag.

Det gäller nu för oss, som haft förmånen att vara med på denna första kurs, att inte komma förhoppningarna på skam, utan var och en i sin stad sprida denna anda och de träningsmetoder vi fått lära oss, samt naturligtvis själva förkovra oss i spelets grunder och finesser.

En sak är säker. Svenska Simförbundet kommer att få skörda stora framgångar för svensk vattenpolo om träningsarbetet fortsättes efter samma framsynta linjer.

Kurt Andersson. (Neptun).

Deltagarna i polokursen hade uttagits på så sätt att samtliga till årets SM i vattenpolo anmälda föreningar inbjöds sända representanter. Följande var uttagna:

Gunnar Lundin och Bengt Sindberg, Eskilstuna SS; Björn Löwenholm, Karlstads SS; Yngve Weibratt, Gert Andersson och Ture Andersson, S 02; Stig Johansson och Sören Sandberg, Tunafors SK; Åke Wihlny och Tore Green, Ran; Kenneth Hjort och Åke Pettersson, Sirius; Roland Jonsson och Björn Flodqvist, Jönköping; Stig Antonsson, Arne Sandelin, Lars Olof Nilsson och Pål Pålsson, Elfsborg; Hans Berglund och Gustaf Eriksson, Hofors; Bengt Uhlin, Lars Wallin, John Holmlund och Gunnar Olsson, SKK; Lars Jansson, Kurt Lager, Gösta Öhlin, Jan Thörnell och Björn Branelius, Hellas; Allan Blomqvist, Jan Wiman och Kurt Andersson, Neptun.

NYA VATTENPOLOREGLERNA

De nya vatenpoloreglerna finns i särtryck och kan rekvireras genom insändande av 60 öre i frimärken (50 öre + 10 öre i porto) från Svenska Simförbundets kansli, Sveavägen 29, Stockholm.

ALLT KLART FÖR EM I WIEN

Det har på sistone varit en hel del oro i det internationella simmarlägret. Frågan har gällt EM:s vara eller icke vara. Flera länder uppges ha lämnat Österrike besked om att de drar sig tillbaka på grund av de politiska orosmolnen. Man har bl. a. hänvisat till att det bad, där tävlingarna kommer att äga rum ligger i den rysskontrollerade zonen i Wien. Sålunda har England backat, och Belgien, Spanien och Portugal har visst tankar åt samma håll, liksom också Frankrike. Några definitiva besked har emellertid icke lämnats.

Med anledning av denna tvekan inför starten har det talats om att EM eventuellt skulle inställas. Några tankar åt det hållet har varken de österrikiska arrangörerna eller LEN, där sekreteraren Bertil Sällfors i Borås för några dagar sedan utsände en skrivelse till samtliga europeiska simförbund med meddelande om att EM kommer att hållas programenligt.

Någon risk att bege sig till Wien finns heller icke påpekar såväl Sällfors som Österrikes simförbund. Wien är en öppen stad utan några zonindelningar och var och en kan röra sig fritt i staden. Svenska Simförbundet har heller icke några tankar på att ta tillbaka förhandsanmälningen, utan förberedelserna har fortsatt i normal ordning. Det svenska laget uttages definitivt efter SM-tävlingarna den 6 augusti och redan vid kamratmiddagen i Stora Tuna samma dag torde besked på lagsammansättningen komma att ges.

Fram till den 30 juni hade sammanlagt 15 nationer anmält tillsammans 364 deltagare (inklusive polospelare) och man väntar att slutsiffran skall nå upp i 400. Sveriges trupp har preliminärt uppgivits till 30 man, Tyskland 40, Österrike 37, Belgien 20, Danmark 14, Spanien 24, Finland 4, Frankrike 40, Holland 32, Island 3, Italien 40, Norge 1, Schweiz 20, Turkiet 9 och Jugoslavien 50.

Det fullständiga programmet för EM-veckan har följande utseende:

Söndagen den 20 augusti.
Kvällen:
öppningsceremoni
100 m. frisim, herrar, försök
200 m. bröstsim, damer, försök
Vattenpolo

Måndagen den 21 augusti.
Morgonen:
Svikthopp, herrar (ev.)
100 m. frisim, damer, försök
100 m. frisim, herrar, semifinal
Vattenpolo

Kvällen:
100 m. frisim, herrar, final
200 m. bröstsim, damer, final
100 m. frisim, damer, semifinal
Vattenpolo

Tisdagen den 22 augusti
Morgonen:
Svikthopp, herrar
Vattenpolo

Kvällen:
100 m. frisim, damer, final
4×200 m., herrar, försök
Svikthopp, herrar, final
Vattenpolo

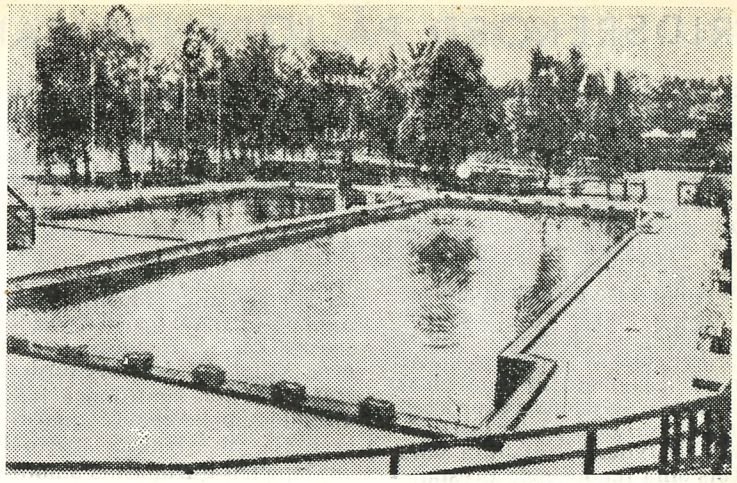

Här en bild av badet i Wien, där EM-tävlingarna äger rum.

Onsdagen den 23 augusti.
Morgonen:
Svikthopp, damer
100 m. ryggsim, damer, försök
Vattenpolo

Kvällen:
Svikthopp, damer, final
4×200 m., herrar, final
100 m. ryggsim, damer, semifinal
Vattenpolo

Torsdagen den 24 augusti.
Morgonen:
Höga hopp, damer
400 m. frisim, herrar, försök
Vattenpolo

Kvällen:
100 m. ryggsim, damer, final
400 m. frisim, ett försöksheat, herrar
Höga hopp, damer, final
Vattenpolo

Fredagen den 25 augusti.
Morgonen:
100 m. ryggsim, herrar, försök
4×100 m., damer, försök
Vattenpolo

Kvällen:
100 m. ryggsim, herrar, semifinal
4×100 m., damer, final
400 m. frisim, herrar, final

Lördagen den 26 augusti.
Morgonen:
Höga hopp, herrar (ev.)
200 m. bröstsim, herrar, försök
400 m. frisim, damer, försök
1.500 m. frisim, herrar, 2 heat
Vattenpolo

Kvällen:
200 m. bröstsim, herrar, final
1.500 m. frisim, ett försöksheat, herrar
100 m. ryggsim, herrar, final
Vattenpolo

Söndagen den 27 augusti.
Morgonen:
Höga hopp, herrar
Vattenpolo

Kvällen:
400 m. frisim, damer, final
1.500 m. frisim, herrar, final
Höga hopp, herrar, final
Vattenpolo

VÄRLDSREKORD PÅ LÖPANDE BAND

John Marshall, Australien, fortsätter i oförminskad takt att meja världsrekorden. Nu senast har han sänkt rekorden på 500 yards och 500 meter och vidare på engelska milen, varvid han samtidigt noterade nytt rekord på halva distansen.

På 500 yards noterade han tiden 5.12,0 — gamla rekordet hade Jack Medica sedan 1935 på 5.16,3; 500 meter 5.54,8 — gamla rekordet hade Ralph Flanagan på 5.56,5 (1938); 880 yards 9.43,9 — gamla rekordet W. Smith 9.54,6 (1941) samt 1.760 yards: 19.49,4 — gamla rekordet K. Nakama sedan 1942 på 20.29,0.

— Mycket tyder på att John Marshall trots sina fenomenala prestationer kommer att få sin överman i sin landsman, 19-årige Garrick Agnew, som nyligen slagit 3 australiska rekord, bl. a. Marshalls på 220 och 440 yards, som den nya stjärnan sänkte till 2.12,5 resp. 4.45,5. Agnews rekord har uppnåtts i en 55 yards bassäng.

Australiens simförbunds sekreterare Berge Phillips säger i en intervju, att Agnew är i stånd att redan nu slå Marshall. Phillips anser, att Agnews resultat på 440 yards motsvarar 4.37,5 i 25 yards bassäng — nära Marshalls världsrekord.

Harry Hay, simtränare i Sidney, började träna Agnew i augusti förra året. Hay har lyckats skaffa filmer om japanen Furuhashis simning och låter sin adept grundligt studera Furuhashis teknik.

Från Wien beger sig den svenska truppen direkt till Ljubljana i Jugoslavien för landskamp enligt det olympiska programmet den 30 och 31 augusti.

Fransmännen förbereder EM.

Fransmännen har aldrig kunnat smälta simnederlaget på 4×200 m. mot Sverige i EM i Monte Carlo 1947, då kvartetten Per Olov Olsson, Martin Lundén, Per-Olof Östrand, Olle Johansson var för svår för G. och J. Vallerey, Babey och Alex Jany, skriver signaturen Sigge i St.-T. Två tiondelar skilde i mål och franska tiden 9.00,7 gäller alltjämt som landsrekord. Det vittnar om den tävlingens hårdhet.

Av simrapporter från Tolouse, där Jany har sitt hemvist, och Paris, där franska simledningen sitter, framgår nu tydligt, att Jany & Co förbereder sig allvarligt för EM-titeln på 4×200.

Franska elitens och Janys speciella tränare Alban Minville påstås sällan ha varit så optimistisk som nu. Anledningarna är framför allt två: Jany tränar 3 gånger om dagen, kl. 7.30, 12 och 19, bl. a. för att återta världsrekordet på 200 från John Marshall, vilket Minvelle anser honom snart mogen göra och unge Jean Boiteux närmar sig alltmer internationella stjärnklassen och blir enligt Minvelle nästa stora namn på 1.500 m.

2.15 i medeltal är fransosernas första mål på väg mot EM. Frisimmarna är betydligt starkare nu än 1947, säger han. Jany (1947 i EM 2.05,4) gör om den världstiden när som helst; vi hade i fjol 12 man på cirka 1.03 i 50-metersbassäng och av dem kan det blir flera ypperliga lagsimmare i år; från 1947 har vi kvar G. Vallerey (då 2.17,4), J. Vallerey (2.20,8) och Babey (2.11,8). Av dessa har Babey redan gjort cirka 60 på 100 i år och G. Vallerey 1.06,3 på 100 rygg för att ta ett par exempel. Boulin, Bernardo och Padou sam i fjol på 60—61 sek. De kommer alla tre tillbaka i år!

FIN CHANS FÖR SVENSKA SIMMARE

Från Kanada har Svenska Simförbundet fått mottaga ett för svenska simmare utan tvekan lockande anbud. University of British Columbia i Vancouver (170 km norr om Los Angeles) har nämligen förklarat sig intresserat av att mottaga ett par tre svenska simmare, vilka förutom studierna vid universitetet även skulle representera skolan i simtävlingar mot olika amerikanska universitet.

Svenska simmare, som till äventyrs skulle vara intresserade att förlägga sina universitetsstudier till Kanada har sålunda här en utomordentlig möjlighet. Universitetet, som börjar höstterminen den 22 september omfattar samtliga fakulteter. Vistelsen vid universitetet bör helst räcka ett par år och i högst fem år får man stanna där.

Skulle några simmande studenter vara intresserade av anbudet kan anmälan göras till Svenska Simförbundet, som i så fall kommer att upptaga förhandlingar med universitetet, som sedan givetvis avgör om man är intresserad av den eller den.

Möjligheter finns för de svenska aspiranterna att få fri resa i ena riktningen och därtill ordnar universitetet med lätta arbeten under den fem månader långa sommarferien, varunder vederbörande kan skaffa sig tillräckliga inkomster för att täcka hela årets utgifter (c:a 1.000 dollars).

Eftersom avresan från Sverige måste ske redan den 5 september är det givetvis mycket brådskande och hugade studenter skall sålunda göra sin anmälan till Simförbundet senast den 15 augusti. Vid anmälningen skall även uppges studieintressen liksom simresultat.

Det kanadensiska universitetet har inte mindre än 8.000 manliga och kvinnliga studerande och utgör ett uppmärksammat inslag bland Vancouvers 400.000 invånare. Staden ligger blott en timmes bilresa från den amerikanska gränsen. Intill staden finns härliga vinter- och sommarsportorter och de två—tre svenskar, som befinnes lämpliga, kan bereda sig på en mycket intressant utlandsvistelse.

Bra fart på märkesproven.

Vädret var inte det allra bästa under början av juli, men icke förty var det riktigt bra fart på märkestagningen landet runt. Och än är det inte slut på sommaren och en ordentlig spurt nu de badveckor som återstår skulle kanske kunna åstadkomma att vi når målet — ett än bättre märkesresultat än förra året. Det gäller emellertid för föreningarna och andra provarrangörer att ligga i med propaganda och åter propaganda för märkesproven.

FÖRENINGSNYTT

Inträde i Simförbundet har beviljats Ludvika FfI och Vinslövs SS.

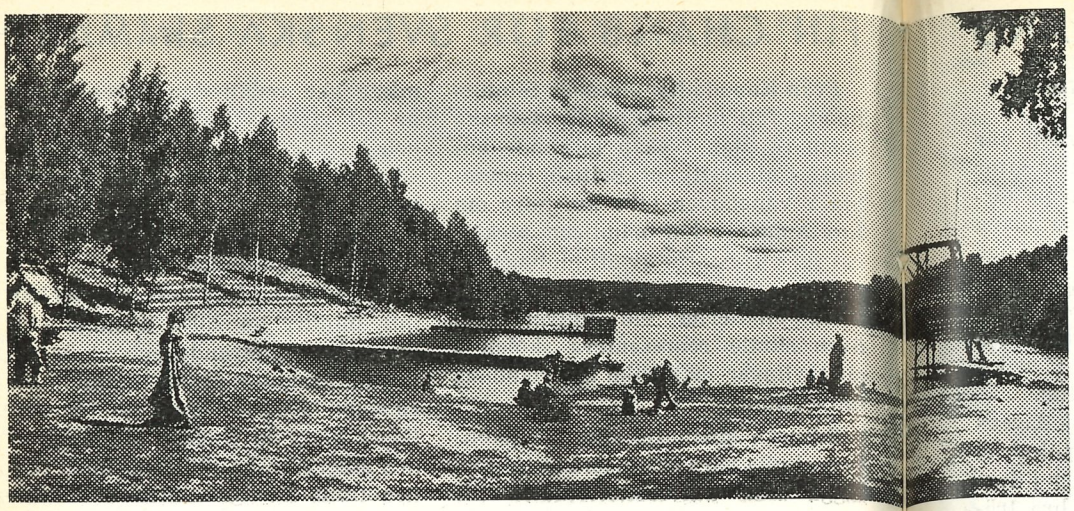

Långsjöbadet i Stora Tuna är en liten idyll, där anläggandet av simbana och läktare knappast gjort något intrång i naturen. Läktaren har terrasserats på slänten utan att några större ingrepp gjorts i naturen. Bortåt 3.000 frivilliga arbetstimmar har tunaklubben lagt ned för att få badet i ordning. Vi hoppas och tror att SM-simmarna skall stortrivas.

VÄLKOMNA TILL STORA TUNA

Det är en ganska ovanlig miljö, som i år bjuds alla aspiranterna på de svenska mästerskapstecknen. För första gången går SM på en plats norr om Stockholm och för första gången är det ett bad i en landskommun, som blir skådeplatsen. Vi är emellertid säkra på att simmarna kommer att trivas i den lilla idylliska Långsjön, där ett av landets allra vackraste friluftsbad iordningställts. Det klara, mjuka vattnet brukar hålla hög temperatur och vi skall väl hoppas att så blir fallet även i år, trots att det varit ett rätt besvärligt väder den senaste tiden.

Det är ett storslaget arbete Stora Tunas IK:s medlemmar lagt ned för att få badet i ordning — antalet frivilliga arbetstimmar närmar sig väl de 3.000. De lovade en gång förra hösten att badet skulle ställas i ordning och de har hållit ord. De har i samarbete med Simförbundets representanter försökt att göra allt så bra som möjligt och sedan vi nu gjort en sista inspektion måste vi konstatera att de lyckats över hövan. Vi hoppas och tror att de tävlande skall vara av samma uppfattning.

Inkvarteringen är väl kanske lite provisorisk — det är första gången som praktiskt taget samtliga simmare samlats i ett läger. Men vi tror att det skall bli trivsamt och att alla skall finna sig till rätta och ta de eventuella svårigheterna med glatt humör. Och att var och en kan känna sig välkommen, det är den förvissad om, som närmare kommit i kontakt med tunaborna och dalfolket överhuvudtaget.

Fördelning av idrottsmarerial

Den sedvanliga fördelningen av kostnadsfri simmateriel har nu verkställts. Sammanlagt hade materiel för omkring 17.000 kr. sökts, vilket innebär att en prutning på 50 procent måst verkställas. Utdelningen omfattar 6 torrsviktsbälten, 15 sviktplankor, 18 sviktmattor, 9 satser poängsiffror för domare, 19 st. livräddningsattrapper, 51 vattenpolobollar, 1 ställbar sviktanordning, 2.042 meter avgränsningslina, varjämte anslag lämnats till fem klubbar för tillverkning av poloburar och till två för anskaffande av polonät.

Karlskrona före Kalmar Saltön runt.

I Karlskrona SS stora propagandatävling Saltön runt segrade hemmaföreningen på tiden 17.00,5 före Kalmar SS 17.14,2.

Tysklands stora bröstsimshopp

Tysklands stora hopp inom simningen just nu är en 23-årig kvinna, Ursel Krey, som på senaste tiden åstadkommit rent »holländska resultat» i bröstsim — tyska inomhusmästerskapen vann hon på 1.21.7 och 2.57.8 resp. på 100 och 200 meter.

Ursel Krey föddes i Danzig 1926 berättar AB-korrespondenten Hans Schäfer i Frankfurt, och hon kunde ett par år skryta med att vara yngsta medlem i simklubben Neptun. Under de första krigsåren deltog hon i tyska juniormästerskapen och redan då spådde experter att hon skulle gå långt.

1945 flydde Ursel och hennes mor undan ockupationstrupperna och hamnade på ön Femern där Ursel fick plats som hembiträde. Fadern försvann vid Stalingrad 1943.

Efter några år kom hon till Kiel och blev medlem i Neptun där och det var nu som hennes namn dök upp på sportsidorna i tidningarna. I augusti 1949 blev hon tysk mästarinna på 100 meter bröst på tiden 1.25.0 och ett par månader senare lade hon sig till med bästa tiden på 200 meter bröst efter kriget — 2.58.6.

Ursel Kreys stora problem har varit att få ordentligt med tid över för träning. Nu har hon fått plats på tidningen Westfalische Rundschau och därmed har hon genom tillmötesgående arbetsgivare fått ordentligt med tid för sin simning.

FÖRSTA SEGERN ÖVER TYSKLAND

Men förbättringar behövs på många svaga punkter.

Lördagen den 8 och söndagen den 9 juli 1950 utkämpade Sverige för fjärde gången en landskamp i simning mot Tyskland. Det blev vår första seger men den satt långt inne. Först efter sista grenen på söndagen, 1.500 m. fritt, var segern klar och vi kunde avläsa slutsiffrorna på anslagstavlan i Berlins Olympiastadion: 97—94 i svensk favör.

Största glädjeämnet på lördagen var karlstadsflickan Beth Jonssons sensationella seger på 200 m. bröstsim. Det var med verklig förvåning och glädje vi såg hur »vår» flicka hängde med de fruktade tyskorna och hur Beth på slutlängden segade sig förbi och vann på utmärkta 3.08,9. Vi har ju på sista åren haft det rätt knalt beställt med goda bröstsimmerskor och det är därför att hoppas att Beth Jonssons seger inte var någon tillfällighet utan att hon nu målmedvetet sköter sin träning och blir bättre och bättre.

Men det var inte bara Beth som gjorde bra ifrån sig. Ingegärd Fredin och Marianne Lundquist ordnade dubbelseger på 100 m. frisim, Gisela Thidholm vann klart tillsamman med Marianne Lundquist 400 m. för damer, Göran Larsson vann 100 m. rygg på förnämliga 1.11,1 och Bertil Persson blev här trea på 1.12,5. I lagkappen 4×200 m. för herrar simmade så Tore Synnerholm (2.23,9), Kurt Abrahamsson (2.23,8), Per-Olof Östrand (2.14,2) och Göran Larsson (2.19,9) till sig segern i en spännande tävlan, där tyskarna blott var 8 tiondelar efter svenskarna i mål. I hoppen på lördagen kunde vi inte ta' någon poäng utan vi fick i såväl damernas höga hopp som i herrarnas svikthopp finna oss i att bli treor och fyror. En glädjande överraskning var dock att lilla Frank Landkvist i svikthopp tog guldmärket. Grattis.

Ja, så har vi kommit in på dagens sorgligaste kapitel. Vattenpolo. Vi hade säkert räknat med seger i denna match. Grabbarna var bra tränade och efter alla de segrar svenska klubblag noterat sista året i Tyskland trodde vi inte tyskarna skulle kunna vara så bra. Men vi fick se på andra bullar. Visserligen spelade våra motståndare i hårdaste laget, men trots detta borde vi ha kunnat slå tyskarna. Nu prövade vi en ny kedja, vilken helt misslyckades. Men det var bättre att vi förlorade nu med ett experimentlag än att vi skulle fått detta bakslag t. ex. vid EM i aug.

I det svenska laget spelade från mål: Bertil Jansson, Erik Holm, Rolf Julin, Roland Spångberg, Rune Gustafsson, Hasse Hellbrand och Olle Johansson. Slutresultatet blev 6—3 till Tyskland, halvtid 2—2.

På söndagen var det strålande väder och fullsatta läktare. Det var för oss svenskar en stor sensation att på en simtävlan se 10.000 människor som åskådare. Vi var på söndagsmiddagen inte riktigt säkra på



Svenska laget samlat på flygplatsen i Hamburg.

segern i landskampen, då vi inte hade ett så betryggande försprång som vi önskat.

Första tävlingen var 100 m. rygg för damer. Ingegärd belade andra platsen och Margareta Westesson kom fyra. Där tog tyskarna en poäng från oss. På 200 m. bröstsim hade vi knappast räknat med någon extrapoäng. Men Rask och Rothman ville annorlunda. Det blev ett av tävlingarnas mest spännande lopp. Klein och Rask fjärilsimmade och följdes åt nästan hela lopept. Samma var förhållandet med de bägge »gamla» mästarna Rothman och Heina. Efter verkliga kämpatakter belade Rask andraplatsen och Rothman tredje. Jubel i svensklägret och extrapoäng för Sverige.

På 100 meter fritt för herrar litade vi på seger för Göran Larsson. Så

blev det även, medan Synnerholm blev förpassad till fjärdeplatsen.

Så var det klart för hopp. Där hade vi inte räknat med bättre placeringar än i lördagens tävlingar. Men Anna-Stina Wahlberg ville annorlunda och hoppade till sig en bejublad andraplacering i svikt, därmed liksom Frank bärgande standardmedaljen i guld. I höga hopp för herrar var det inget för oss att hämta, utan våra pojkar Öhman och Liljeberg blev resp. tre och fyra, och ändock var Öhman endast 0,88 poäng från guldmedaljen.

Flickornas lagsim 4×100 m. simmade våra flickor hem på ett utmärkt sätt. Laget bestod av: Marianne Lundquist (1.10,5), Kerstin Gibson (1.12,8), Elisabeth Ahlgren (1.08,7) och Ingegärd Fredin (1.11,0)

Efter denna simning var ställningen 90—90, och blott en gren återstod, 1.500 m. Vi litade på att Petter Östrand skulle slå Lehmann och att Kurt Abrahamsson slog sin tysk. Därmed skulle segern i hela landskampen vara vår. Redan efter 200 meter hade Kurres tysk släppt, varför Östrand, Lehmann och Abrahamsson fortsatte bana vid bana ytterligare ett par hundra meter. Men sedan drog Östrand och Lehmann ifrån. Nu visste vi att tredjeplatsen var klar, såvida inte Kurre fick kramp eller dylikt. Östrand och Lehmann följdes åt, men vi tyckte nog att Petter vid 1.200 m. såg en aning tagen ut. Så kom då ett ryck av Lehmann vid 1.300 m. Tysken drog ifrån Petter ett par meter och vi började bli oroliga för vad som skulle hända. Den tyska publiken var ögonblickligen med på noterna och skrek och försökte heja fram sin man. Östrand simmade tungt och verkade besvärad, medan tysken simmade lätt och verkade rätt oberörd.

Men Petter hade inte sagt sitt sista ord i detta lopp. När 75 m. återstod satte han in sin spurt. Långsamt sög han in på tyskens försprång och när 30 m. återstod var han förbi. På de sista meterna ökade han ytterligare och var klart före i mål. Gissa om vi svenskar andades ut. Det var bland de värsta pärser vi varit med om, men segern var vår.

Till sist spelade vi en polomatch mot tyska landslaget. Denna dag lyckades vi betydligt bättre och hemförde en komfortabel seger med 6—2. Alltid någon tröst för lördagens misslyckande.

Det kanske har sitt intresse för läsarna att höra hur vi färdades och hur vi haft det på resan. Alltså. På morgonen den 6 juli hade hela truppen, sammanlagt 35 aktiva och ledare, samlats. På färjan till Köpenhamn blev det frukost. Sedan var det bara för nykomlingarna i landslaget att bekanta sig med varandra och så var vi då i Köpenhamn. Bums på tåget för att resa vidare till Flensburg, där det var meningen att tyskarna skulle möta. Ingen från Tyska simförbundet var där. I stället fanns ett telegram, där vi fick veta att biljetter för fortsatt resa till Hamburg var betalda. Som vanligt hade vi kul på tågresan med massor av upptåg och skoj. På kvällen kl. halv 9 var vi så framme i Hamburg, där vi möttes av representanter för Tyska simförbundet och Berlins Simförbund. Det bar i väg till hotellet och därefter en bit mat.

Tidigt på morgonen den 7 hämtades vi med buss för att fara ut till flygfältet f. v. b. till Berlin. Det var ett stort 4-motorigt plan och för de flesta var det en upplevelse att få flyga. Ni skulle ha hört förskrämda tjut från en del flickor, när planet råkade komma i en luftgrop. Men resan gick fint och redan kl. halv 12 landade vi på Tempelhof i Berlin. Där blev det åter stor mottagning med blommor och fotografering, tal o. dyl. Vi blev inkvarterade på ett av Berlins flottaste hotell. Hotel am Steinplatz. Tyskarna var mycket gästvänliga och tog oss om hand på bästa tänkbara sätt. Efter tävlingarna på söndagen var stor bankett med prisutdelning och dans.

Så var det klart för turné i tyska landsorten. Första mål var en liten stad vid namn Königslutter. Dit reste vi i alla tiders flottaste turistbuss. Radio och finesser. Dessutom tog Spångis hand om högtalaren då och då och berättade historier och ledde allsång. Så den resan — 30 svenska mil — gick fint.

När vi så kom till Königslutter möttes vi av hela sta'n. På torget var det ordnat med borgmästarmottagning. Alla deltagare blev besmyckade med blommor och stolar hade placerats på torget så vi skulle slippa stå och höra talen och bli trötta. Det liknade mycket en scen ur en operett. Mitt under borgmästarens tal kom ett oxspann förbi torget, varför »bürgermeistern» måste avstanna talet och vänta till dess oxarna slamrat i väg. Ja, se det var en mottagning det. På kvällen var det simtävlingar, där vi delade segrarna rättvist med tyskarna. Morgonen därpå åkte vi tåg till Hannover, sista anhalten på resan. Även där blev vi hjärtligt mottagna av borgmästare, tyskarnas simordförande Beier, svenskvännen och vice ordföranden i tyska simförbundet Bernhard Skamper m. fl. Simtävlingarna på kvällen missgynnades med dåligt väder men trots detta hade 1.500 personer kommit för att se tävlingarna.

Även här var det bankett, men då vi skulle resa redan kl. halv 6 på morgonen blev det att åka hem till hotellet tidigt för att koja. Kl. halv 4 var det purrning och frukost och sedan i väg till stationen med buss. Hela resan hem gick fint. Visserligen fanns det inte tillräckligt med andraklassvagnar för hela truppen men det gick bra ändå. Ja, att Spångberg ordnade med första klass behöver jag väl knappast tala om. Han åker ju bara i nödfall sämre. På morgonen den 13 var så huvuddelen av truppen åter i Stockholm. En del hade redan i Köpenhamn tagit tåget till Göteborg, Varberg och Borås. I Malmö sade vi adjö till skåningarna och som sagt, sedan fortsatte vi med sovvagn till Stockholm, där Arne Ljungqvist och Börje Tegfors mötte med stora famnen.

Till slut vill jag bara passa på och tacka alla deltagare i truppen för ett gott kamratskap och på återse-

ende. I detta instämmer de bägge andra ledarna, Einar Karsvik och Gösta Ölander.

Sam Zuckerman.

100 m. frisim, damer:

1.	Fredin, S.	1.11,0
2.	Lundquist, S.	1.11,3
3.	Herbruck, T.	1.13,4
4.	Jacob-Arendt, T.	1.14,3

Poäng: S. 8, T. 3.

100 meter ryggsim, herrar:

1.	Larsson, S.	1.11,1
2.	Schuster, T.	1.12,0
3.	Persson, S.	1.12,5
4.	Hentschke, T.	1.14,8

Poäng: S. 15, T. 7.

200 m. bröstsim, damer:

1.	Jonsson, S.	3.08,9
2.	Loerper, T.	3.10,1
3.	Happe, T.	3.14,6
4.	Söderlund, S.	3.18,7

Poäng: S. 21, T. 12.

400 m. frisim, herrar:

1.	östrand, S.	4.51,5
2.	Lehmann, T.	4.55,8
3.	Abrahamsson, S.	5.10,1
4.	Könniger, T.	5.14,5

Poäng: S. 28, T. 16.

Höga hopp, damer:

1.	Tatareck, T.	82,82 poäng
2.	v. Hartungen, T.	81,82 »
3.	Schierwagen, S.	66,88 »
4.	Wallman, S.	48,16 »

Poäng: S. 31, T. 24.

Svikthopp, herrar:

1.	Aderholdt, T.	198,10 poäng
2.	Sobeck, T.	190,93 »
3.	G. Johansson, S.	169,91 »
4.	Landquist, S.	161,13 »

Poäng: S. 34, T. 32.

Vattenpolo:

Tyskland—Sverige 6—3.

Poäng: S. 40, T. 42.

400 m. frisim, damer:

1.	Thidholm, S.	5.47,7
2.	Lundquist, S.	5.48,0
3.	Herbruck, T.	5.59,6
4.	Rechlin, T.	6.09,6

Poäng: S. 48, T. 45.

Poäng: 4×200 m. herrar:

1.	Sverige	9.21,8
2.	Tyskland	9.22,6

Poäng: S. 58, T. 51.

100 m. frisim, herrar:

1.	Larsson, S.	1.00,1
2.	Ditzinger, T.	1.00,3
3.	Hitziger, T.	1.00,8
4.	Synnerholm, S.	1.02,0

Poäng: S. 64, T. 56.

100 m. ryggsim, damer:

1.	Herbruck, T.	1.16,9
2.	Fredin, S.	1.21,0
3.	Weber, T.	1.23,0
4.	Westesson, S.	1.24,4

Poäng: S. 68, T. 63.

200 m. bröstsim, herrar:

1.	Klein, T.	2.42,3
2.	Rask, S.	2.44,0
3.	Rothman, S.	2.49,5
4.	Heina, T.	2.50,7

Poäng: S. 73, T. 69.

Svikthopp, damer:

1.	Tatareck, T.	136,47 poäng
2.	Wahlberg, S.	133,58 »
3.	Hoffman, T.	132,62 »
4.	ölander, S.	116,07 »

Poäng: S. 77, T. 76.

Höga hopp, herrar:

1.	Hase, T.	171,62 poäng
2.	Sobeck, T.	157,41 »
3.	öhman, S.	132,12 »
4.	Liljeberg, S.	108,14 »

Poäng: S. 80, T. 84.

4×100 m. frisim, damer:

1.	Sverige	4.43,1
2.	Tyskland	4.51,0

Poäng: S. 90, T. 90.

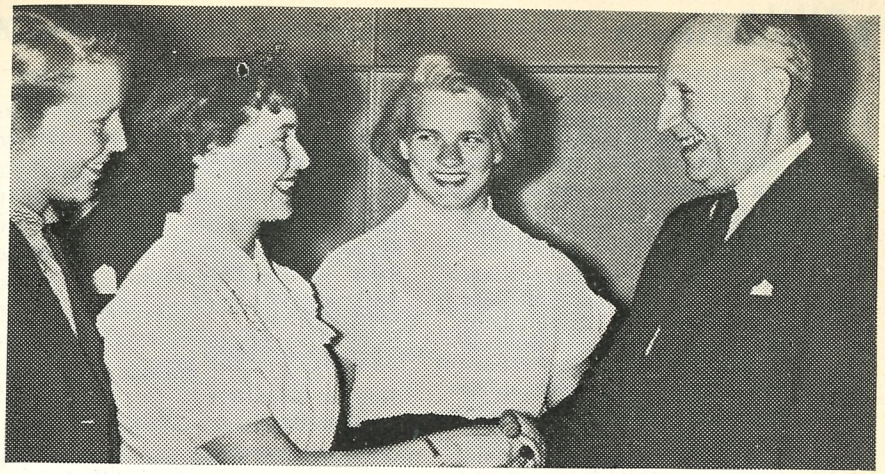

Käte Schierwagen skakar hand med Berlins överborgmästare medan Margareta Westesson och Ingegärd Fredin ser på.

1.500 m. frisim, herrar:

1.	östrand, S.	19.56,3
2.	Lehmann, T.	19.59,8
3.	Abrahamsson, S.	20.23,9
4.	Meierkort, T.	21.55,7

Slutpoäng: Sverige 97, Tyskland 94.

Resultat i Königslutter:

100 m. fritt: 1) Göran Larsson och Heinz Lehmann 1.00,6; 3) Tore Synnerholm 1.01,8.

100 m. ryggsim, damer: 1) Gertrud Herbruck 1.18,8; 2) Ingegärd Fredin 1.22,5.

100 m. fjärilsim, herrar: 1) Herbert Klein 1.10,6; 2) Bengt Rask 1.13,7.

100 m. bröstsim, herrar: 1) Arthur Heina 1.17,4; 2) John Rothman 1.17,8.

3×100 m. medley, damer: 1) Tyskland 4.03,4; 2) Sverige 4.12,9.

3×100 m. medley, herrar: Dött lopp; tiden för både Tyskland och Sverige blev 3.29,9.

4×50 m. fritt, damer: 1) Sverige 2.10,2; 2) Tyskland 2.16,2.

100 m. bröstsim, damer: 1) Maria Lörper 1.27,4; 2) Beth Jonsson 1.29,7.

3×100 m. fritt, herrar: 1) Tyskland 3.11,8; 2) Sverige 3.19,9.

Vattenpolo Sverige—tysk kombination: 11—3 (6—1).

Resultat i Hannover:

200 m. bröstsim, damer: 1) Beth Jonsson 3.13,1; 2) Etta Stern 3.14,8 .

100 m. fritt. herrar: 1) Werner Ditzinger 1.01,0; 2) Tore Synnerholm 1.02,7.

100 m. ryggsim, damer: 1) Ingegärd Fredin 1.22,6; 2) Marianne Lundquist 1.24,1.

400 m. fritt, herrar: 1) Günther Lehmann 5.18,9; 2) Abrahamsson 5.19,0.

100 m. ryggsim, herrar: 1) Göran Larsson 1.11,5; 2) Persson 1.14,3.

200 m. bröstsim, herrar: 1) Bengt Rask 2.49,5; 2) John Rothman 2.53,8.

100 m. fritt, damer: 1) Elisabeth Ahlgren 1.09,3; 2) Schäferkordth 1.14,1.

Vattenpolo: Sverige—tysk kombination 8—2.

900 654
är postgironumret för insamlingen till
ERIK BERGVALLS MINNE

Rekordhistoria

Kappisgrabbarna har under försäsongen, som i föregående nummer meddelades, satt fyra nya svenska rekord. Vad de två lagrekorden beträffar blev det därvid den andra noteringen i tabellen — sedan Hellas satte sina rekord 1944 har ingen mäktat underskrida noteringarna förrän nu.

800-metersrekordet har endast tre namn tidigare i tabellen, Björn Borg står först med ett resultat från 1940, men redan 1925 nådde Arne Borg en tid, som gällde som svenskt rekord tills Abrahamsson nu i våras underskred den. Den tid Arne då nådde var förresten inte på 800 meter utan på 880 yards. När bestämmelsen om att resultat uppnått på en yardssträcka, som är längre än motsvarande meterdistans, skulle godkännas som rekord även på den kortare sträckan, därest tiden var bättre än på denna noterat rekord, infördes blev Arnes 880-yardsnotering godkänd som rekord på 800 meter.

På 200 meter bröstsim blev Rask 16:e namnet i tabellen.

Så här ser rekordens historia ut:

3×100 m. olika simsätt, herrar:

1944	Sim- o. Idrottsklubben, Hellas	3.26,8
1950	SKK	3.22,9

4×100 m. bröstsim, herrar:

1944	Sim- o. Idrottsklubben Hellas	5.01,2
1950	SKK	4.55,0

800 m. frisim, herrar.

1940	Björn Borg, NKK	10.55,2
1942	Torsten Jansson, Upsala SS..	10,46,4
1925	Arne Borg, SKK	10,37,4
1950	Curt Abrahamsson, SKK	10,27,3

200 m. bröstsim, herrar:

1906	Pontus Hansson, SKK	3.14,0
1909	Rob. Andersson, SKK	3.08,3
1913	Th. Henning, Neptun	3.01,6
1920	Th. Henning, Neptun	2.58,4
1925	Bengt Linders, SKK	2.56,7
1925	Bengt Linders, SKK	2.53,6
1931	Erik Harling, SKK	2.53,1
1932	Sven Asp, Sirius	2.52,9
1932	Sigfrid Heyner, SKK	2.51,3
1932	Sigfrid Heyner, SKK	2.49,3
1937	John Rothman, SKK	2.47,7
1937	Björn Borg, Norrköping	2.45,8
1938	John Rothman, SKK	2.45,8
1940	Björn Borg, NKK	2.44,0
1941	John Rothman, SKK	1.42,0
1950	Bengt Rask, SKK	2.41,6

1-klassdomare och funktionärer

Ytterligare I-klass funktionärer och domare har godkänts enligt följande:

GOTLANDS DISTRIKT:

	Simning	Hopp	Polo
Lindström, K., Etelh. IF	1	—	—
Hobro, Mats, KA 3:s IF	1	—	—
Theorin, Bengt, Slite IF	1	—	—
Attner, Anders, Visby SS	1	—	—
Träff, Lennart »	1	—	—
Andersson, Åke »	1	—	—

GÖTEBORGS DISTRIKT:

	Simning	Hopp	Polo
Hedlund, Einar, S 02	1	—	1
Smedius, Bertil »	1	1	1

HALLANDS DISTRIKT:

	Simning	Hopp	Polo
Andersson, Jan, SK Laxen	1	—	—
Ingman, Torkel »	1	—	—

HÄLSINGLANDS DISTRIKT:

	Simning	Hopp	Polo
Bergman, Gunnar, Söderhamns Skärgårds IF	1	—	—
Zidén, Theodor, Söderhamns Skärgårds IF	1	—	—

NORRBOTTENS DISTRIKT:

	Simning	Hopp	Polo
Hermansson, E, Bodens BK	1	—	—

NÄRKES DISTRIKT:

	Simning	Hopp	Polo
Eriksson, B. Glansham. IF	1	—	—
Hjorthed, S.-O., Karlsl. IF	1	1	—
Bengtsson, Stig »	1	—	—

SKÅNES DISTRIKT:

	Simning	Hopp	Polo
Borgström, Stig, IK Attack	1	1	1
Widmark, P. H., Poseidon	1	1	—

ÅANGERMANLANDS DISTRIKT:

	Simning	Hopp	Polo
Hörnblad, P. Kramfors IF	1	1	—

KARLSKRONA SS BYGGER KLUBBHUS

Ungdomens fritidssysselsättning är ett brännande problem i städerna, där bristen på samlingslokaler hämmar en utveckling i önskad riktning. I Karlskrona har simsällskapet nu sökt att på egen hand lösa problemet för den simintresserade ungdomen genom att med egna krafter på fritid uppföra ett klubbhus, som gör det möjligt för ungdomen att samlas under enkla, tilltalande former.

Våra byggplaner har dryftats under flera år men gällande byggrestriktioner har lagt hinder i vägen för deras realiserande. I våras erhöll emellertid sällskapet det efterlängtade byggtillståndet och genom tillmötesgående av de kommunala myndigheterna blev det möjligt för oss att sätta i gång den 14 maj. Förutsättningen för byggtillståndet var att vi uppförde klubbhuset med frivilliga krafter och på så sätt har huset också kommit till. Inom sällskapet finns nämligen olika yrkeskategorier representerade.

En byggnadsingenjör ritade och beräknade byggnaden. En murare fick strax villiga medhjälpare att gjuta grunden och sedan började vi allesammans snickra. En av pojkarna murade skorstensstocken och utförde en vacker öppen spis. Flickorna rörde bruk och bar plank. Målarna väntar nu bara på att få börja och frågan är om inte de får de flesta medhjälparna, ty måla det vill vi alla. Vi räknar med att kunna utföra även alla de tusen detaljer, som ännu återstår, t. o. m. de enkla möbler vi behöver till en början.

När så flickorna sytt gardiner kan vi flytta in i en idealisk samlingslokal, som kan nyttjas året om.

Klubbhuset har utförts av trä under papptak, varpå skall läggas torv. Huset har en golvyta på 85 m² och inredes till en storstuga med öppen spis, ett sammanträdesrum, ett kök, w. c. och materielförråd.

Stadsarkitekten har givit huset en tilltalande exteriör och utsett den vackra tomten i ekdungen strax ovanför simstadion. Läget är det bästa tänkbara med utsikt över de blånande fjärdarna.

De kommunala myndigheterna i övrigt har givit oss allt stöd och klubbhuset utgör ytterligare ett plus till den förnämliga simanläggning Saltö simstadion utgör. Simstadion är nu en mönsteranläggning och en vackrare badplats får man leta efter. Karlskronaborna har tillgång till ett friluftsbad, som uppfyller alla rimliga anspråk, och som inrymmer skönhetsvärden, ägnade att locka turister långväga ifrån.

Simmarna har ådagalagt en strålande entusiasm för att få till stånd klubbhuset och offrat hela sin fritid för att hjälpa till med bygget. Men att bygga kostar pengar. Materielen är dyr och våra resurser ringa. Under flera år har vi samlat till en byggnadsfond, som fick en påspädning genom vår del i inkomsten av det lyckligt genomförda SM i simning 1949, men pengarna räcker ändå inte till. Vi är därför myc-

Världsbästa maj—juni

Herrar:

100 m. frisim: Ushakov, Sovjet 57,2; Drapi, Sovjet 57,7; Jany, Frankrike 58,0; Szilard, Ungern 58,6; Larsson, Sverige 58,8.

400 m. frisim: Östrand, Sverige 4.49,0; Jany, Frankrike 4.49,2.

500 m. frisim: Ushakov, Sovjet 5.59,8.

100 m. bröstsim: Meskov, Sovjet 1.06,9 (bättre än världsrekordet).

200 m. bröstsim: Lusien, Frankrike 2.39,3.

Damer:

100 m. frisim: G. Vallerey, Frankrike 1.08,4 (bättre än franska rekordet); Szöke, Ungern 1.08,8.

100 m. ryggsim: Herrbrück, Tyskland 1.16,0.

800 m. frisim: Eva Szekely, Ungern 11.26,8 (bättre än ungerska rekordet).

1.500 m. frisim: E. Szekely, Ungern 21.44,6 (bättre än ungerska rekordet).

(Ur World Sports).

ket tacksamma om simintresserade i Karlskrona ville ge oss ett stöd genom bidrag, stora eller små, till Karlskrona Simsällskap, Klubbhusfonden, Karlskrona, postg. 34 62 47.

Sällskapets verksamhet omfattar även den årligen återkommande simundervisningen, vilken i år omfattar icke mindre än 122 barn, en verksamhet som får anses av betydelse för ungdomens fysiska fostran. Icke minst denna form av sällskapets verksamhet synes böra ge simintresserade anledning stödja sällskapet och det stödet kan lämpligen ges i form av bidrag till klubbhusfonden.

R. S. Tigerholm.

Lars-Bertil Wärle i kanalsimning

Ett 30-tal långsimmare kommer att i sommar ta upp kampen om Daily Mails stora segerpremie för simning över Engelska kanalen och bland dessa befinner sig även en svensk, nämligen skåningen Lars-Bertil Wärle, numera bosatt i Karlskrona.

Den stora londontidningen har satt upp 1.000 pund till den kvinna och lika mycket till den man som först vadar i land på engelska kusten efter väl förrättat värv och dessutom blir det tröstpris på 250 pund till var och en som klarar sig över. Lyckas ingen belönas den bästa prestationen med 500 pund.

Fjorton nationer är företrädda i tävlingen som antagligen kommer att hållas i slutet av augusti med start från Cap Griz Nez på franska sidan. Danskarna är representerade av veterantrion Elna Andersen, Jenny Kammersgaard och Edmund Olsen och bland de övriga märks två bröder från Guatemala och simmare från Egypten och Israel. Yngst av alla är engelska sjuttonåringen Margaret Ann Feather och äldst den 58-årige skotten George Brewster som i år firar 25-årsjubileet av det första av sina 13 misslyckade kanalsimningsförsök.

Wärle har tränat omsorgsfullt för uppgiften och bl. a. företog han den 9 juli en långsimning mellan Amager och Limhamn, en sträcka på 22 km, som han avverkade på den verkligt förnämligen tiden 5 timmar och 3 minuter, d. v. s. icke mindre än 1 timme och 19 minuter snabbare än Sally Bauer på sin tid gjorde.

Wärles tid är smått fenomenal — räknar man efter finner man att han höll en takt som inte många av våra 1.500-meterssimmare orkar med på den distansen enbart.

A.B. Realtryck, Sthlm 1950

Simsport

Meddelanden från Svenska Simförbundet

AUGUSTI NUMMER 8 - ÅRG. 5 1950

SM i Stora Tuna blev folkfest

SKK dominerade återigen högklassiga tävlingar.

1950 års svenska mästerskap i simning kommer helt visst att gå till historien såsom en av de festligaste simtävlingar som någonsin hållits i vårt land. För fest var det — inte bara en riktigt rejäl simmarfest utan även en folkfest av stora mått.

Det har sagts, att det var att spela på lotteri, när Svenska Simförbundets styrelse beslöt förlägga dessa tävlingar till Stora Tuna — landsortskommunen mitt i Dalarna, men om det nu var ett lotteri, så inte drog styrelsen en nitlott den gången.

Efter ett enastående frivilligt arbete hade Stora Tuna Idrottsklubb iordningställt ett »hörn» av Långsjön — den kilometerlånga källvattensamlingen invid Rommehed, c:a 8 km söder om Borlänge — till ett av vårt lands allra vackraste och ändamålsenliga tävlingsbad, därtill med det största publikutrymme som något svenskt bad kan erbjuda.

Dalregementets pionjärer har, som tidigare omtalats, svarat för pålningen till bryggorna och därtill medverkat med att gjuta en betongkaj, och sedan har arrangörsklubbens medlemmar lagt ned sammanlagt över 4.000 frivilliga arbetstimmar för badets vidare utbyggnad, planeringsarbeten etc. In i det sista