Världsbästa maj—juni

Herrar:

100 m. frisim: Ushakov, Sovjet 57,2; Drapi, Sovjet 57,7; Jany, Frankrike 58,0; Szilard, Ungern 58,6; Larsson, Sverige 58,8.

400 m. frisim: Östrand, Sverige 4.49,0; Jany, Frankrike 4.49,2.

500 m. frisim: Ushakov, Sovjet 5.59,8.

100 m. bröstsim: Meskov, Sovjet 1.06,9 (bättre än världsrekordet).

200 m. bröstsim: Lusien, Frankrike 2.39,3.

Damer:

100 m. frisim: G. Vallerey, Frankrike 1.08,4 (bättre än franska rekordet); Szöke, Ungern 1.08,8.

100 m. ryggsim: Herrbrück, Tyskland 1.16,0.

800 m. frisim: Eva Szekely, Ungern 11.26,8 (bättre än ungerska rekordet).

1.500 m. frisim: E. Szekely, Ungern 21.44,6 (bättre än ungerska rekordet).

(Ur World Sports).

ket tacksamma om simintresserade i Karlskrona ville ge oss ett stöd genom bidrag, stora eller små, till Karlskrona Simsällskap, Klubbhusfonden, Karlskrona, postg. 34 62 47.

Sällskapets verksamhet omfattar även den årligen återkommande simundervisningen, vilken i år omfattar icke mindre än 122 barn, en verksamhet som får anses av betydelse för ungdomens fysiska fostran. Icke minst denna form av sällskapets verksamhet synes böra ge simintresserade anledning stödja sällskapet och det stödet kan lämpligen ges i form av bidrag till klubbhusfonden.

R. S. Tigerholm.

Lars-Bertil Wärle i kanalsimning

Ett 30-tal långsimmare kommer att i sommar ta upp kampen om Daily Mails stora segerpremie för simning över Engelska kanalen och bland dessa befinner sig även en svensk, nämligen skåningen Lars-Bertil Wärle, numera bosatt i Karlskrona.

Den stora londontidningen har satt upp 1.000 pund till den kvinna och lika mycket till den man som först vadar i land på engelska kusten efter väl förrättat värv och dessutom blir det tröstpris på 250 pund till var och en som klarar sig över. Lyckas ingen belönas den bästa prestationen med 500 pund.

Fjorton nationer är företrädda i tävlingen som antagligen kommer att hållas i slutet av augusti med start från Cap Griz Nez på franska sidan. Danskarna är representerade av veterantrion Elna Andersen, Jenny Kammersgaard och Edmund Olsen och bland de övriga märks två bröder från Guatemala och simmare från Egypten och Israel. Yngst av alla är engelska sjuttonåringen Margaret Ann Feather och äldst den 58-årige skotten George Brewster som i år firar 25-årsjubileet av det första av sina 13 misslyckade kanalsimningsförsök.

Wärle har tränat omsorgsfullt för uppgiften och bl. a. företog han den 9 juli en långsimning mellan Amager och Limhamn, en sträcka på 22 km, som han avverkade på den verkligt förnämligen tiden 5 timmar och 3 minuter, d. v. s. icke mindre än 1 timme och 19 minuter snabbare än Sally Bauer på sin tid gjorde.

Wärles tid är smått fenomenal — räknar man efter finner man att han höll en takt som inte många av våra 1.500-meterssimmare orkar med på den distansen enbart.

A.B. Realtryck, Sthlm 1950

Simsport

Meddelanden från Svenska Simförbundet

AUGUSTI NUMMER 8 - ÅRG. 5 1950

SM i Stora Tuna blev folkfest

SKK dominerade återigen högklassiga tävlingar.

1950 års svenska mästerskap i simning kommer helt visst att gå till historien såsom en av de festligaste simtävlingar som någonsin hållits i vårt land. För fest var det — inte bara en riktigt rejäl simmarfest utan även en folkfest av stora mått.

Det har sagts, att det var att spela på lotteri, när Svenska Simförbundets styrelse beslöt förlägga dessa tävlingar till Stora Tuna — landsortskommunen mitt i Dalarna, men om det nu var ett lotteri, så inte drog styrelsen en nitlott den gången.

Efter ett enastående frivilligt arbete hade Stora Tuna Idrottsklubb iordningställt ett »hörn» av Långsjön — den kilometerlånga källvattensamlingen invid Rommehed, c:a 8 km söder om Borlänge — till ett av vårt lands allra vackraste och ändamålsenliga tävlingsbad, därtill med det största publikutrymme som något svenskt bad kan erbjuda.

Dalregementets pionjärer har, som tidigare omtalats, svarat för pålningen till bryggorna och därtill medverkat med att gjuta en betongkaj, och sedan har arrangörsklubbens medlemmar lagt ned sammanlagt över 4.000 frivilliga arbetstimmar för badets vidare utbyggnad, planeringsarbeten etc. In i det sista

slet pojkarna praktiskt taget hela nätterna igenom, och när de natten till den 4 aug. gick hem stod allt klappat och klart för att ta emot invasionen av simmare och som man naturligtvis hoppades, av åskådare.

Och varken tävlande eller publik svek. Nytt deltagarrekord noterades, både ifråga om antal man och antal starter liksom också i fråga om antal deltagande klubbar. Naturligtvis ställdes inkvarteringskommittén på mycket svåra prov — det är nu en gång inte så lätt att härbärgera omkring 300 främlingar på rena landsbygden. Men i Dalregementets sommarförläggning på Rommehed kunde ungefär hälften placeras och resten inkvarterades hos privatfamiljer runt om i bygden. En honnör i det sammanhanget för inkvarteringschefen Elsie Forsmark — själv idrottsflicka och slalomkanon — som mycket mycket snart blev hela simmargängets Elsie, den där allting skulle bestyra och som också gick i land med att ordna allt vad som önskades.

Utspisningen ordnades i regementets matsal genom lottorna, med fru Anna-Lisa Kugelberg i teten. Det enda felet med den utspisningen var att det var för mycket och för god mat. Om det nu är något fel när Sveriges matfriskaste ungdomar samlas. En eloge i det sammanhanget för det sätt varpå kamratmiddagen ordnades i den med blommor och grönt smyckade matsalen. Vi skulle tro att alla trivdes.

Låt oss, medan vi talar om blommor, bryta ytterligare några ur vår bukett och lämna dem till de tunapojkar, som i första hand svarat för att detta SM blev vad det blev. Vi kan inte nämna alla i detta sammanhang — på annat ställe i dagens nummer återfinnes en förteckning över dem, som Simförbundet tackade för hjälpen genom sitt förtjänstdiplom och som alla är värda en honnör — men vi kan inte underlåta att ge en extra honnör till klubbens ordförande Erik Erlandsson och SM-spelens generalsekreterare Helge Mattsson samt till Mattssons företrädare Bengt Thoreus, som just när förberedelserna började intensifieras måste flytta norrut, men som dock hann göra en värdefull insats för SM-badets tillkomst.

Vi nämnde här ovan att Långsjöbadet utrustades med flera åskådarplatser än något annat svenskt bad kan uppvisa — i första hand den underbart vackra, av vitstammiga hängbjörkar skuggade grässlänten ned mot sjön. Det behövdes också. Ty det blev publikinvasion. Naturligtvis var det i mångt och mycket vädergudens förtjänst. Efter ett intensivt regnande vecka efter vecka — en kväll strax före tävlingarna sköljdes 25 billaster grus och sand ned i sjön på mindre än 10 minuter, men fanns åter på sin plats efter en natt med traktor och skopor — gav de tunga skyarna ifrån sig en sista skvätt på fredagsförmiddagen. Och därefter blev det ett det mest sagolika sommarväder som tänkas kan med strålande sol från en klarblå himmel.

Redan på fredagskvällen noterades över 3.000 betalande åskådare och sedan ökades siffrorna för lördagen och söndagen så att totalt under de tre dagarna bortåt 15.000 åskådare räknades in. Och därtill kom eldfesten med 4.000 betalande och enligt polisens uppskattning ungefär lika många icke betalande.

Simförbundets omkostnader blev också mindre än någonsin genom att Stora Tuna med sitt centrala läge krävde mindre resekostnader. Följden blev sålunda att förbundet för första gången kunde räkna in ett ordentligt netto på en SM-tävling. Tidigare har endast en tävling givit överskott och då endast några hundralappar, och i vanliga fall har förbundet fått skjuta till en eller annan tusenlapp. Hur mycket som blir över den här gången är ännu icke klart, men så mycket är säkert att nettot blir femsiffrigt. Lägger man därtill, att de enskilda klubbarna här också hade mindre utgifter än vid tidigare SM — lägre resekostnader och billigare inackorderingsavgifter — står det klart att 1950 års SM ur ekonomisk synpunkt blev mycket lyckat.

Det publika och ekonomiska är dock inte huvudsak när det gäller att göra upp om svenska mästerskapstitlar. Där kommer det sportsliga i förgrunden. Och även här kan vi notera en fullträff. Banförhållandena liksom väder och vind gjorde att alla kunde ställa upp under exakt lika förutsättningar och det var i alla avseenden endast vederbörandes egen förmåga och för dagen varande form som fällde utslaget. Och mera kan man väl knappast begära.

Och resultatmässigt? Inte heller

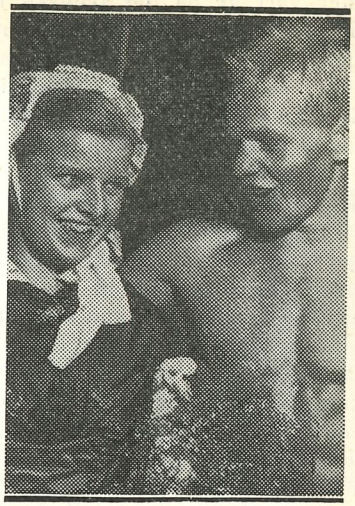

Göran Larsson årets sim-SM:s suverän får en knippe nejlikor av söt »kranskulla».

här finnes anledning klaga. Över lag nåddes mycket goda resultat och i bortåt hälften av alla grenar överträffades fjolårsnoteringarna på Saltöns 33-metersbana. På herrarnas båda fjärilsimsdistanser samt i herrarnas och damernas medley blev det också nya mästerskapsrekord, något som dock kanske i och för sig inte säger så mycket, då fjärilsimmet är ganska nytt som fristående mästerskapsgren, liksom också medley 4×100 m.

Simsport
Meddelanden från Svenska Simförbundet
SVEAVÄGEN 29, STOCKHOLM
Redaktör och ansv. utgivare:
BORJE TEGFORS

Mer värt är då det svenska rekord, som Bengt Rask, SKK, noterade på 200 meter fjärilsim med 2.40,6, en tid som står sig mycket gott även i internationella sammanhang då den som här uppnåddes på 50-metersbana.

I 14 av de 23 grenarna blev det nya mästare. Framgångsrikaste deltagare var Göran Larsson med tre individuella titlar och ett i lag. Göran svarade sålunda bland annat för den bravaden att beröva Per-Olof Östrand mästartiteln på 200 meter frisim. Östrand fick för övrigt denna gång nöja sig med endast ett mästerskap, nämligen på 400 meter. På 1.500 meter måste han bryta efter 12 längder, då han fick ganska elakartad känning av sin gamla öronskada. I herrarnas lagsim 4×100 meter frisim gjorde Elfsborg vad ingen landsortsklubb de senaste 24 åren förmått, nämligen besegra de segervana stockholmsklubbarna och hemföra mästerskapstecknet — 1926 bröt Malmö Simsällskap senast SKK:s segerrad i denna tävling. Som en liten sensation får man kanske också anteckna göteborgaren Stig Wetteskogs seger i livräddningen.

Vad damerna beträffar uteblev det väntade »tremästarslaget» på sprinterdistansen — dagarna före SM fick Elisabeth Ahlgren intaga sjuksängen och kunde inte ställa upp i någon tävling. Det blev i stället en duell mellan Marianne Lundqvist och Ingegärd Fredin och den här gången visade sig Marianne vara den snabbaste. För första gången sedan 1944 fick Ingegärd därmed lämna ifrån sig titeln på 100 meter. Hon var även svårt hotad i ryggsim, men här klarade hon dock med en marginal på 6 tiondelar sitt fjärde tecken.

Ifråga om bröstsim visade damerna en överraskande god standard och vissa förhoppningar väcktes om att vi så småningom skulle återfå gammal god standard i den grenen.

Karlskogas frisimskvartett kopierade nästan Elfsborg när det gällde lagtecknet. Sedan 1937, då mästartecknet gick till Jönköping, har ingen landsortsklubb förmått besegra stockholmarna i denna gren.

De fjärilsimmande damerna är också värda ett särskilt omnämnande. Visserligen vann Ulla-Britt Eklund en klar seger, men närmast efter henne kom två namn, som tidigare icke setts i större sammanhang, nämligen Kerstin Sundås, Kalmar, och Åsa Svensson, Skene. Detta kanske man får tolka så, att fjärilsimmet håller på att vinna terräng även bland flickorna i landsorten.

Striden mellan klubbarna blev vad tätplatsen beträffar ingen strid. SKK dominerade i år ännu mer eftertryckligt än förra året och erövrade — lågsvikt och lilla SM inberäknat — icke mindre än 69 poäng medan Neptun kom närmast med 24. Här noterar man även att Karlskoga Simsällskap tog plats bland de röstberättigade föreningarnas skara genom att belägga fjärde platsen i poängtabellen.

Poängställningen mellan klubbarna har sedan samtliga mästerskapstävlingar avverkats följande utseende:

SKK 69; Neptun 24; Hellas 22; Karlskoga SS 16; IFK Stockholm 12; Najaden 10; Elfsborg 9; Hofors AIF 5; Trelleborgs SS 4; Harnäs SS 4; Poseidon 4; Göteborgs KK 3; Karlstads SS 3; Kalmar SS 2; SK Ran 2; Malmö SS 2; SK Laxen 2; Skene SIS 1; S 02 1; Upsala SS 1; Simklubben, Göteborg 1.

En poängsättning av de uppnådda resultaten enligt Simförbundets poängtabell ger följande värde på de olika segrartiderna (det bör dock noteras att det kanske inte är riktigt egentligt att som här skett räkna fjärilsim efter ryggsimstabellen, något som dock anses vara det matematiskt riktigaste):



Simrikstränaren »Loppan» Adlerz ger bröstsimmerskan Beth Jonsson några goda råd.

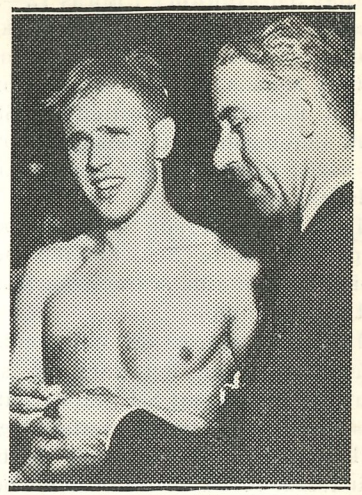

Bengt Rask och Simförbundsordföranden Arne Ljungqvist sedan Bengt vunnit 200 meter fjäril på ny rekordtid.

100 meter frisim:		
Göran Larsson	58,7	1.080,1
400 meter frisim:		
Per-Olof Östrand	4.52,5	1.066,0
200 meter frisim:		
Göran Larsson	2.15,0	1.060,1
400 meter frisim:		
Gisela Thidholm	5.37,3	1.046,1
100 meter ryggsim:		
Göran Larsson	1.10,0	1.028,7
1.500 meter frisim:		
Curt Abrahamsson	20.19,8	1.020,2
200 meter bröstsim:		
Beth Johnsson	3.08,3	1.018,9
100 meter frisim:		
Marianne Lundqvist	1.09,4	1.017,5
100 meter ryggsim:		
Ingegärd Fredin	1.21,0	1.000,0
200 meter bröstsim:		
John Rothman	2.51,2	986,1
200 meter fjärilsim:		
Bengt Rask	2.40,6	980,1
100 meter fjärilsim:		
Bengt Rask	1.11,9	975,2
Ulla-Britt Eklund	1.28,8	832,0

»Lilla» SM avgjordes i Borås 12—13 augusti. Även här blev det mycket goda tävlingar, trots att vädret inte var av samma kvalitet som i Stora Tuna. Resultatet av vattenpolo-SM, vars slutomgång här spelades i form av serie, återfinnes på annan plats i dagens nummer.

I de kombinerade höga hoppen upprepade Käte Schierwagen och Toivo Öhman sina segrar från stora SM:s höga hopp.

Innan vi återge de fullständiga prislistorna kan det vara på sin plats att notera, att SM i Stora Tuna avslutades med en kamratmiddag i vilken inemot 350 personer deltog. Här talade förbundsordföranden och överlämnade en del utmärkelsetecken. Vidare framförde Dalarnas Idrottsförbunds ordförande Yngve Lindvall liksom också Stora Tuna IK:s ordförande Erik Erlandsson ett tack för att mästerskapen förlagts till Dalarna och Stora Tuna. Vid detta tillfälle överlämnade Arne Ljungqvist även två av förre Tunasekreteraren Bengt Thoreus uppsatta priser till bästa herr- resp. damprestation. De två priserna hämtades av Bengt Rask och Marianne Lundqvist. Vidare utdelades Stockholms Simhopparklubbs uppmuntringspriser för goda framsteg i hopp till Toivo Öhman och Gun Wallman.

Resultatlistorna:

HERRAR:

100 meter frisim:

1. Göran Larsson, SKK 58,7
2. Harald Englund, Hellas 1.00,6
3. Martin Lundén, Neptun 1.01,2
4. Lars Svantesson, Elfsborg 1.01,4
5. Bror Ebbe Andersson, Elfsborg 1.01,6
6. Tore Synnerholm, Neptun 1.01,7
7. Håkan Westesson, Poseidon 1.03,0
8. Rolf Olander, Skellefteå SK 1.03,4

Försök:

Heat I: 1) Martin Lundén, Neptun 1.02,3; 2) Tore Synnerholm, Neptun 1.02,3; 3) R. Olander, Skellefteå SK 1.03,4; 4) Sune Svärd, Hellas 1.06,4; 5) Tor Friberg, Neptun 1.07,2; 6) Bengt Zachrisson, Skellefteå SK 1.09,7; 7) Lars Andersson, Hedemora SS 1.10,3.

Heat II: 1) H. Englund, Hellas 1.00,9; 2) B.-E. Andersson, Elfsborg 1.01,8; 3) Lars Svantesson, Elfsborg 1.02,2; 4) Hans Hellbrand, Elfsborg 1.04, 5; 5) Wollmar Alm, Upsala SS 1.05,0; 6) Åke Sjövall, SKK 1.06,7.

Heat III: 1) Göran Larsson, SKK 1.00,7; 2) Olle Johansson, IF Elfsborg 1.03,7; 3) Curt Hansson, SKK 1.04,3; 4) Jean Hardeus, Elfsborg 1.04,6; 5) John Holmlund, SKK 1.07,9; 6) Björn Branelius, Hellas 1.08,3.

Heat IV: 1) Per-Olof Östrand, Hofors 1.03,3; 2) Håkan Westesson, Poseidon 1.03,4; 3) Lars Wallin, Enköpings AIF 1.04,1; 4) Gustaf Hellsing, Poseidon 1.04,9; 5) Bo Zachrisson, Skellefteå SK 1.06,5; 6) Stig Sjöberg, Neptun 1.06,3.

NYA VATTENPOLOREGLERNA

De nya vattenpoloreglerna finns i särtryck och kan rekvireras genom insändande av 60 öre i frimärken (50 öre + 10 öre i porto) från Svenska Simförbundets kansli, Sveavägen 29, Stockholm.

200 meter frisim:

1. Göran Larsson, SKK 2.15,0
2. Per-Olof Östrand, Hofors AIF .. 2.15,3
3. Olle Johansson, Elfsborg 2.18,2
4. Tore Synnerholm, Neptun 2.18,3
5. Martin Lundén, Neptun 2.20,9
6. Karl Erik Mogren, SKK 2.20,9
7. Lars Svantesson, Elfsborg 2.22,7
8. Per Bergman, Karlskoga SS 2.23,2

Försök:

Heat I: 1) Tore Synnerholm, Neptun 2.22,2; 2) Lars Svantesson, Elfsborg 2.23,0; 3) Bror Ebbe Andersson, Elfsborg 2.24,3; 4) Hans Tjernberg, Upsala SS 2.29,5; 5) John Holmlund, SKK 2.29,5; 6) Kristian König, Neptun 2.30,4; 7) Sven G. Karlsson, NKK 2.33,0; 8) Gösta Öhlin, Hellas 2.41,5.

Heat II: 1) Martin Lundén, Neptun 2.21,5; 2) Olle Johansson, Elfsborg 2.21,5; 3) Karl Erik Mogren, SKK 2.22,3; 4) Per Bergman, Karlskoga SS 2.22,8; 5) Wollmar Alm, Upsala SS 2.28,2; 6) Björn Branelius, Hellas 2.29,6; 7) Bo Amnell, SKK 2.30,9.

Heat III: 1) Per-Olof Östrand, Hofors 2.17,2; 2) Göran Larsson, SKK 2.19,5; 3) Claes Göran Johansson, Laxen 2.23,9; 4) Harald Englund, Hellas 2.24,4; 5) Hans Hellbrand, Elfsborg 2.26,4; 6) Håkan Westesson, Poseidon 2.27,7; 7) Jan Höög, Motala SS 2.29,5.

400 meter frisim:

1. Per-Olof Östrand, Hofors AIF .. 4.52,5
2. Curt Abrahamsson, SKK 5.03,6
3. Martin Lundén, Neptun 5.09,0
4. Claes Göran Johansson, Laxen .. 5.16,4
5. John Holmlund, SKK 5.18,0
6. Hans Tjernberg, Upsala SS 5.18,0
7. Rune Lindberg, Linköpings ASS 5.18,0
8. Håkan Westesson, Poseidon 5.20,9

9) Jan Höög, Motala SS 5.22,7; 10) Björn Branelius, Hellas 5.23,2; 11) Sven Gunnar Karlsson, NKK 5.24,3; 12) Kristian König, Neptun 5.24,8; 13) Bo Amnell, SKK 5.25,9; 14) Gösta Johansson, örebro SS 5.29,8; 15) Karl Otto Modin, Sala SS 5.31,2; 16) Göran Claesson, Hofors AIF 5.32,5; 17) Bo Zachrisson, Skellefteå SK 5.35,9; 18) Gunnar Ohlsson, SKK 5.48,5; 19) Gösta Öhlin, Hellas 5.52,6.

1.500 meter frisim:

1. Curt Abrahamsson, SKK 20.19,8
2. Claes Göran Johansson, Laxen 21.10,3
3. Hans Tjernberg, Upsala SS .. 21.39,5
4. Kristian König, Neptun 21.44,4
5. R. Lindberg, Linköpings ASS 22.02,7
6. Sven Gunnar Karlsson, NKK 22.02,8
7. Bo Amnell, SKK 22.04,5
8. Jan Höög, Motala SS 22.04,9
9. Göran Claesson, Hofors AIF .. 22.41,0
10. Gösta Johansson, örebro SS .. 22.42,0
11. Gösta öhlin, Hellas 23.48,3

100 m. ryggsim:

1. Göran Larsson, SKK 1.10,0
2. Bertil Persson, Ran 1.13,2
3. Palle Cardell, S 02 ..... 1.14,0
4. Karl Otto Modin, Sala SS 1.16,3
5. Rolf Ohlander, Skellefteå SK .. 1.17,0
6. Sune Svärd, Hellas 1.17,5
7. Bo Zachrisson, Skellefteå SK .. 1.18,4
8. Gustav Helsing, Poseidon 1.17,7

Försök:

Heat 1: 1) Göran Larsson, SKK 1.14,2; 2) Bertil Persson, Ran 1.15,1; 3) Bo Zachrisson, Skellefteå 1.17,9; 4) Bo Lundberg, Enköping 1.19,1; 5) Bengt Zachrisson, Skellefteå 1.20,4; 6) Arthur Eriksson, SKK 1.20,5.

Heat II: 1) Palle Cardell, S 02 1.14,9; 2) Rolf Ohlander, Skellefteå SK 1.15,8; 3) Gustaf Helsing, Poseidon 1.17,7; 4) Sune Svärd, Hellas 1.17,9; 5) Karl Otto Modin, Sala SS 1.18,5.

200 meter bröstsim:

1. John Rothman, SKK 2.51,2
2. Johnny Lysell, Malmö SS 2.54,0
3. Bengt Rask, SKK 2.56,2
4. Bo Ericsson, Hellas 2.56,4
5. Lennart Pettersson, Nyköping 2.57,4
6. Stig Liljekvist, Hellas 2.59,9
7. Åke Karlsson, Linköpings ASS 3.00,9
8. Åke Friberg, IF Kamrat., Mora 3.02,8

Försök:

Heat I: 1) Bo Eriksson, Hellas 2.56,2; 2) Johnny Lysell, Malmö SS 2.56,4; 3) Bengt Rask, SKK 2.57,8; 4) Åke Friberg, IFK Mora 3.02,7; 5) Jan Thörnell, Hellas 3.03,2; 6) Göran Sterky, Neptun 3.05,4; 7) Bo Karlsson, Karlskoga SS 3.06,6.

Heat II: 1) John Rothman, SKK 2.56,9; 2) Stig Liljekvist, Hellas 2.57,2; 3) Lennart Pettersson, Nyköping 2.58,7; 4) Åke Karlsson, Linköping 2.58,8; 5) Rune Johansson, SKK 3.02,9; 6) Mats Pettersson, Långsjö SS 3.03,9; 7) Kjell Karlsson, Ängby SS 3.04,3.

100 meter fjärilsim:

1. Bengt Rask, SKK 1.11,9
2. Per Bergman, Karlskoga SS .. 1.14,0
3. Bengt Uhlin, SKK 1.15,4
4. Åke Liljekvist, Poseidon 1.19,4
5. Olle Holmstedt, NKK 1.20,4
6. Per Agge Borgström, Karlstad 1.20,4
7. Bo Eriksson, Enköpings AIF .. 1.24,5

Försök:

Heat I: 1) Bengt Rask, SKK 1.12,2; 2) Per Bergman, Karlskoga SS 1.16,9; 3) Olle Holmstedt, NKK 1.19,7; 4) Bo Ericsson, Hellas 1.22,2; 5) Jan Törnell, Hellas 1.26,0.

Heat II: 1) Bengt Uhlin, SKK 1.18,7; 2) Åke Liljekvist, Poseidon 1.19,5; 3) Per Agge Borgström, Karlstads SS 1.20,9; 4) Bo Eriksson, Enköpings AIF 1.24,2.

200 meter fjärilsim:

1. Bengt Rask, SKK 2.40,6
2. Bengt Uhlin, SKK 3.01,7
3. Åke Liljeqvist, Poseidon 3.03,1

Livräddning:

1. Stig Wetteskog, Göteborg 2.33,9
   (dyktid 1.00 + simtid 1.33,9)
2. Stig Liljekvist, Hellas 2.38,5
   (1.06,5 + 1.32,0)
3. Lars Hellström, Neptun 2.44,5
   (1.03 + 1.41,5)
4. Jan Törnell, Hellas 2.44,9
   (1.09,5 + 1.35,4)
5. Sven Särne, Finspångs SS 2.47,0
   (1.08,5 + 1.38,4)
6. Olle Holmstedt, NKK 2.48,1
   (1.10,5 + 1.37,6)

Svikthopp:

1. Gunnar Johansson, SKK 162,50
2. Toivo öhman, SKK 134,98
3. Börje Nilsson, Poseidon 131,13
4. Said Karlsson, Karlskoga SS .. 108,66

Höga hopp:

1. Toivo öhman, SKK 122,51
2. Arne Liljeberg, Hellas 99,71
3. Knut Lidén, Simklubben Gtbg 95,69

Kombinerade höga hopp:

1. Toivo öhman, SKK 58,54
2. Arne Liljeberg, Hellas 56,70
3. Börje Nilsson, Poseidon 56,27
4. Tage Johansson, NKK 52,58
5. Bengt Fuhrbäck, S 02 51,96
6. Lennart Danell, Linköpings ASS 49,45

Försök:

1) Toivo öhman, SKK 55,56; 2) Arne Liljeberg, Hellas 54,21; 3) Bengt Fuhrbäck, S 02 54,10; 4) Lennart Danell, Linköpings ASS 53,97; 5) Börje Nilsson, Poseidon 53,60; 6) Tage Johansson, NKK 53,28; 7) Arne Göransson, Karlskoga SS 52,39; 8) Björn Comstedt, Degerfors SS 51,14; 9) Rune Liljeberg, Hellas 50,33; 10) Arne Lindqvist, Poseidon 48,00; 11) Benny Bohlin, S 02 45,02; 12) Göran Svensson, IK Attack 44,46; 13) Gunnar Persson, Poseidon 42,47; 14) Lennart Jonsson, Simklubben 41,55.

Gunnar Johansson, SKK, utgick efter ett hopp.

Lagsimning 4×100 m. frisim, herrar:

1. IF Elfsborg 4.07,8
2. Sim- och IK Hellas 4.08,3
3. Stockholms Kappsimningsklubb 4.09,6
4. Simklubben Neptun 4.17,2

Lagsimning 4×100 m. medley:

1. Stockholms Kappsimningsklubb 4.46,4
2. Sim- och IK Hellas 4.54,8
3. Neptun 4.59,3
4. Stockholms KK, lag II 5.00,2
5. Stockholms KK, lag III 5.14,1
6. Enköpings AIF 5.15,7

D A M E R:

100 meter frisim:

1. Marianne Lundquist, Karlskoga 1.09,4
2. Ingegärd Fredin, IFK Sthlm .. 1.10,9
3. Gisela Thidholm, Trelleborgs SS 1.11,2
4. Ellen Hedlund, Brännans IF 1.14,1
5. Liselotte Jonasson, Elfsborg .. 1.14,3
6. Kerstin Gibson, Karlskoga SS .. 1.14,9
7. Anita Andersson, Najaden 1.16,7
8. Sylvia Bälte, SKK 1.18,0

Försök:

Heat I: 1) Gisela Thidholm, Trelleborg 1.14,0; 2) Anita Andersson, Najaden 1.16,5; 3) Sylvia Bälte, SKK 1.18,1; 4) Wivi Anne Johansson, Elfsborg 1.21,1; 5) Inger Svensson, Upsala SS 1.21,5; 6) Kerstin östrand, Hofors AIF 1.21,8; 7) Mona ödberg, Upsala SS 1.24,3.

Heat II: 1) Marianne Lundquist, Karlskoga 1.13,7; 2) Kerstin Gibson, Karlskoga SS 1.14,4; 3) Siv Pettersson, Kalmar SS 1.18,2; 4) Kerstin Gjöres, IFK Stockholm 1.18,6; 5) Solveig Gewerths, NKK 1.20,1; 6) Birgit Engvall, Hofors AIF 1.23,5.

Heat III: 1) Ingegärd Fredin, IFK 1.12,4; 2) Ellen Hedlund, Brännans IF 1.14,9; 3) Liselotte Jonasson, Elfsborgs IF 1.16,5; 4) Britta ödberg, Upsala SS 1.19,4; 5) Birgit Svensson, Upsala SS 1.22,5; 6) Anne-Marie Gustafsson, Hedemora SS 1.30,5.

400 m. frisim:

1. Gisela Thidholm, Trelleborgs SS 5.37,3
2. Ingegärd Fredin, IFK 5.44,7
3. Marianne Lundquist, Karlskoga 5.51,4
4. Liselotte Jonasson, Elfsborg .. 5.58,4
5. Anita Andersson, Najaden 6.02,4
6. Siv Pettersson, Kalmar 6.11,6
7. Ellen Hedlund, Brännans IF .. 6.13,9
8. Wivi Anne Johansson, Elfsborg 6.13,9
9) Berit Eriksson, Neptun 6.15,0; 10) Ylva Andersson, Linköpings ASS 6.19,1; 11) Britta ödberg, Upsala SS 6.26,6; 12) Inger Svensson, Upsala SS 6.31,5; 13) Gerd Broberg, Orsa IF 6.46,5.

100 meter ryggsim:

1. Ingegärd Fredin, IFK Stockholm 1.21,0
2. Marianne Lundquist, Karlskoga 1.21,6
3. Margareta Westesson, Poseidon 1.23,8
4. Margareta Hansson, Poseidon .. 1.24,9
5. Anna-Stina Wahlberg, Neptun 1.27,2
6. Kerstin Gjöres, IFK Stockholm 1.28,9;
7. Gunvor Jägerdahl, SKK 1.32,0
8. Inger Svensson, Upsala SS 1.32,1

Försök:

Heat I: 1) Marianne Lundquist, Karlskoga SS 1.20,8; 2) Anna-Stina Wahlberg, Neptun 1.25,0; 3) Margareta Hansson, Poseidon 1.25,6; 4) Gunvor Jägerdahl, SKK 1.29,1; 5) Inger Svensson, Upsala SS 1.29,8; 6) Kristina Nilsson, IFK Stockholm 1.29,9; 7) Wivi-Anne Johansson, Elfsborg 1.31,6.

Heat II: 1) Ingegärd Fredin, IFK Stockholm 1.22,9; 2) Margareta Westesson, Poseidon 1.23,6; 3) Kerstin Gjöres, IFK Stockholm 1.29,3; 4) Britta Jansson, Norrköpings KK 1.29,9; 5) Barbro Eriksson, Upsala SS 1.31,3; 6) Solveig Lindeberg, Hofors AIF 1.32,4; 7) Birgitta Ljunggren, Norrköpings KK 1.32,5.

200 m. bröstsim:

1. Beth Johnsson, Karlstads SS .. 3.08,3
2. Gunnel Ekström, Harnäs SS .. 3.08,3
3. Marianne Johansson, SKK 3.10,3
4. Britta Söderlund, Najaden 3.12,2
5. Brita Hanström, Poseidon 3.19,0
6. Ulla-Stina Gustavsson, Hedemora 3.21,6
7. Viveka Årestad, Trelleborgs SS 3.23,0
8. Berit Jönsson, Karlskoga SS .. 3.23,8

Försök:

Heat I: 1) Gunnel Ekström, Harnäs SS 3.12,7; 2) Marianne Johansson, SKK 3.13,1; 3) Brita Hanström, Poseidon 3.20,2; 4) Viveka Årestad, Trelleborg 3.24,3; 5) Rut Wester, Neptun 3.29,2; 6) Rigmor Eriksson, IFK Stockholm 3.32,7.

Heat II: 1) Beth Jonsson, Karlstads SS 3.10,1; 2) Britta Söderlund, Najaden 3.16,2; 3) Berit Jönsson, Karlskoga SS 3.22,0; 4) Ulla-Stina Gustavsson, Hedemora SS 3.24,0; 5) Kerstin Sundås, Kalmar SS 3.28,5; 6) Åsa Svensson, Skene SS 3.29,8.

100 meter fjärilsim:

1. Ulla-Britt Eklund, Neptun 1.28,8
2. Kerstin Sundås, Kalmar SS .. 1.30,5
3. Åsa Svensson, Skene SIS 1.33,4
4. Gunnel Ekström, Harnäs SS 1.33,5
5. Solweig Gewerths, NKK 1.33,5
6. Anne Larsson, SKK 1.34,0
7. Viveka Årestad, Trelleborg 1.34,3
8. Ingegärd Lindfeldt, Neptun 1.40,9

Försök:

Heat I: 1) Åsa Svensson, Skene SIS 1.33,2; 2) Solweig Gewerths, NKK 1.35,7; 3) Anne Larsson, SKK 1.36,0; 4) Ingegärd Lindfeldt, Neptun 1.37,0; 5) Molly Knockenhauer, Djursholm 1.39,7.

Heat II: 1) Ulla-Britt Eklund, Neptun 1.36,3; 2) Gunnel Ekström, Harnäs SS 1.31,0; 3) Kerstin Sundås, Kalmar 1.31,8; 4) Viveka Årestad, Trelleborgs SS 1.34,4.

Livräddning:

1.	Marianne Fernlund, SKK ..... (dyktid 1.13,5 + 1.45,8)	3.03,3
2	Gunnel Ekström, Harnäs SS .. (1.18,5 + 1.46,4)	3.04,9
3.	Berit Eriksson, Neptun ..... (1.24,0 + 1.56,9)	3.20,9
4.	Ingegärd Lindfeldt, Neptun .... (1.13,5 + 2.06,0)	3.23,5
5.	Birgit Svensson, Upsala SS .... (1.24,0 + 2.00,3)	3.24,3

Svikthopp:

1.	Anna-Stina Wahlberg, Neptun	118,34
2.	Märta Ölander, SKK	107,23
3.	Gun Sköld, Neptun	95,49
4.	Gunnel Ageby, SKK	82,43
5.	Käte Schierwagen, Najaden ..	80,77
6.	Anny Lundberg, SKK	68,13

Höga hopp:

1.	Käte Schierwagen, Najaden	70,88
2.	Gun Wallman, Najaden	63,30
3.	Astrid Olsson, SKK	60,62
4.	Britta Strandberg, SKK	59,20
5.	Anna-Stina Wahlberg, Neptun ..	56,14
6.	Britta Hedén, Najaden	50,25
7.	Ingrid Moll, Najaden	42,00

Kombinerade höga hopp:

1.	Käte Schierwagen, Najaden	53,22
2.	Gun Wallman, Najaden	51,67
3.	Astrid Olsson, SKK	50;10
4.	Anna-Stina Wahlberg, Neptun	49,35
5.	Gunnel Ageby, SKK	47,73
6.	Annette Thorborg, Södertälje	43,71
7.	Gun Thorell, Södertälje GSF ..	41,52
8.	Ingrid Moll, Najaden	40,36
9.	Britta Hedén, Najaden	39,39
10.	Gun Sköld, Neptun	36,10

Lagsimning 4×100 m. frisim:

1.	Karlskoga SS	5.02,6
2.	IF Kamraterna, Stockholm	5.03,8
3.	Simklubben Neptun	5.07,7
4.	Stockholms Kappsimningsklubb	5.13,6
5.	Upsala SS	5.21,7
6.	Norrköpings KK	5.29,4
7.	Djursholms IF	5.31,1
8.	Hofors AIF	5.42,1

Lagsimning 4×100 m. medley:

1.	Simklubben Neptun	5.47,0
2.	Stockholms KK	5.54,2
3.	Karlskoga SS	5.55,1
4.	Norrköpings KK	6.08,4
5.	Djursholms IF	6.19,0

UTMÄRKELSER

Simförbundet har beslutat utdela följande utmärkelser:

Vid Landskrona SS 35-årsjubileum: hedersplaketten i förgyllt silver: Christian Lassen. Förtjänstmärket i förgyllt silver: Enar Peterson. Hedersplaketten i brons: Osvald Eklund. Förtjänstdiplom: Henry Johnsson, Elvir Fick, Tore Söderlind, Gunnar Ottoson och Gunnar Weibull.

Vid SM i Stora Tuna: hedersplakett i silver till överste O. Häger, I 13, Falun, och herr Verner Karlsson, Stora Tuna. Förtjänstdiplom: Bengt Thoreus, Karl Arne Östberg, Gunnar Larsson, Nils Larsson, Olle Larsson, Gösta Andersson, Ingemar Johansson, Martin Gustafson, Helmer Nygren, Helmer Erlandsson, Josef Anderby, Erik Grundén, Allan Sandström, Erik Olsson, Sven Sjöberg, Valter Olsson, Erik Erlandsson, Helge Mattsson och Gösta Åkerberg samt fröknarna Elsie Forsmark och Margit Ström.

Vid Lysekils Simsällskaps 25-årsjubileum: förtjänstmedaljen i silver till Elof Lycke.

Vid Kalmar Simsällskaps 30-årsjubileum: förtjänsttecknet till Lars Schött, förtjänstmedaljen i silver till Björn Brändström samt förtjänstdiplom till Sture Englund, Tom Rindsäter och Astrid Höckne.

Vid Falu Simsällskaps promotionshögtid: Förtjänsttecknet till Karl Wickholm, Borlänge.

KRETS- OCH DISTRIKTSMÄSTERSKAPEN

I detta nummer lämnar vi de sedvanliga bästa resultaten från krets- och distriktsmästerskapen — sammanställda dels av från arrangörerna inkomna rapporter och i övrigt från tidningsurklipp — som vanligt har naturligtvis många klickat ifråga om att fullgöra skyldigheten att rapportera DM och därför kanske en del av angivna tider icke är absolut tillförlitliga.

Kretsmästerskapen

100 m. frisim, herrar.

Nordsvenska:	R. Olander, Skellefteå SK ..	1.03,7
	S. O. Jonsson, MSSK	1.06,2
Uppsvenska:	P. O. östrand, Hofors AIF ..	1.01,3
	P. Hudberg, Östersunds SS ..	1.05,2

200 m. bröstsim, herrar.

Nordsvenska:	B. Ågren, Sandåkers SK	2.59,7
	U. Åström, Umeå SS	3.05,4
Uppsvenska:	Å. Friberg, IFK Mora	2.56,0
	H. O. Pettersson, Hofors AIF	3.07,1

Lagsim 3×100 m., herrar.

Nordsvenska:	Skellefteå SK	3.55,9
	Kramfors IF	4.03,8
Uppsvenska:	Hofors AIF	3.41,2
	östersunds SS	4.03,4

100 m. frisim, damer.

Nordsvenska:	E. Hedlund, Brännans IF	1.15,8
	B. Fröberg, Brännans IF	1.28,1
Uppsvenska:	G. Ekström, Harnäs SS	1.19,0
	K. östrand, Hofors AIF	1.23,9

100 m. ryggsim, damer.

Nordsvenska:	E. Hedlund, Brännans IF	1.38,6
	B. Fröberg, Brännans IF	1.49,0
Uppsvenska:	S. Lindeberg, Hofors AIF ..	1.31,6
	M. Ekström, Harnäs SS	1.34,4

Komb. höga hopp, damer:

Nordsvenska:	— — —	— — —
	— — —	— — —
Uppsvenska:	B. Andersson, Hedemora SS .. 28,60	— — —
	— — —	— — —

400 m. frisim, herrar.

Nordsvenska:	B. Zachrisson, Skellefteå SK	5.30,2
	B. Dahlberg, Kramfors IF ..	5.32,0
Uppsvenska:	P. Hudberg, Östersunds SS ..	5.21,8
	G. Claesson, Hofors AIF	5.28,0

100 m. ryggsim, herrar.

Nordsvenska:	B. Zackrisson, Skellefteå SK	1.17,2
	G. Johansson, MSSK	1.19,0
Uppsvenska:	P. O. östrand, Hofors AIF ..	1.14,6
	G. Bergman, Söderhamns SIF	1.19,7

Komb. höga hopp, herrar:

Nordsvenska:	O. Danielsson, Kramfors IF ..	44,07
	J. Nordström, Kramfors IF ..	43,24
Uppsvenska:	B. Andersson, Hofors AIF	53,68
	H. O. Ekengren, Hofors AIF ..	50,42

200 m. bröstsim, damer.

Nordsvenska:	A. L. Björklund, Sollefteå GIF	3.26,0
	A. Vetterfors, Umeå SS	3.27,6
Uppsvenska:	G. Ekström, Harnäs SS	3.10,4
	U. S. Gustafsson, Hedemora SS	3.23,0

Lagsim 3×100 m., damer:

Nordsvenska:	Brännans IF	4.49,8
	Kramfors IF	5.31,6
Uppsvenska:	Harnäs SS	4.30,7
	Hofors AIF	4.36,0

	100 m. frisim, herrar.	200 m. frisim, herrar:
BLEKINGE:	L. Hall, Karlskrona SS ..... 1.05,7 A. Andersson, Flottans IF .. 1.07,3	L. Hall, Karlskrona SS ..... 2.34,4 A. Andersson, Flottans IF .. 2.42,0
BOHUSLÄN-DAL:	R. Brügge, Uddevalla SF .... 1.10,0 Å. Högström, Åmåls SS 1.11,1	Å. Högström, Åmåls SS ..... 3.19,0 — — —
DALARNA:	S. F. Åsblom, Horndals IF .. 1.04,2 Å. Friberg, IFK Mora 1.08,2	S. F. Åsblom, Horndals IF .. 2.29,8 S. Wahlström, Krylbo SS 2.36,3
GOTLAND:	B. Theorin, Slite IF ..... 1.14,4 Å. Bohlin, KA 3 IF 1.17,4	B. Theorin, Slite IF ..... 3.01,8 B. Å. Andersson, Slite IF 3.20,4
GÄSTRIK-LAND:	P. O. östrand, Hofors AIF .. 1.01,4 B. Andersson, Hofors AIF .. 1.06,6	B. Andersson, Hofors AIF .. 2.32,7 L. Westin, Hofors AIF 2.36,2
GÖTEBORG:		R. Asklund, Simklubben .... 2.29,0 B. Weibratt, S 02 ..... 2.34,0
HALLAND:	C. G. Johansson, Laxen ..... 1.04,6 F. Hallenberg, Laxen 1.08,8	C. G. Johansson, Laxen ..... 2.23,0 F. Hallenberg, Laxen 2.39,3
HÄLSING-LAND:	I. Lundgren, Brobergs IF .... 1.07,8 T. Ringqvist, Hudiksvalls SS 1.10,2	I. Lundgren, Brobergs IF .... 2.41,6 T. Ringqvist, Hudiksvalls SS 2.45,1
JÄMTLAND-H-DALEN:	P. Hudberg, östersunds SS .. 1.05,0 O. Pihl, Castor 1.05,8	— — — — — —
MEDELPAD:	H. Rosengren, Sundsvalls SS .. 1.08,0 P. Sjölén, Sundvalls SS 1.16,6	— — — — — —
NORR-BOTTEN:	S. O. Jonsson, MSSK ..... 1.05,2 H. Lundmark, MSSK 1.06,9	S. O. Jonsson, MSSK ..... 2.26,6 H. Lundmark. MSSK 2.37,8
NÄRKE:	G. Johansson, örebro SS .... 1.06,8 S. Svedberg, örebro SS 1.06,9	— — — — — —
SKÅNE:	H. Westesson, Poseidon ..... 1.03,1 U. Widén, Trelleborgs SS 1.05,3	H. Westesson, Poseidon .... 2.28,7 L. Gellberg, Hälsingborgs SS 2.28,8
SMÅLAND:	L. Svensson, Jönköpings SLS 1.06,2 E. Johansson, Kalmar SS 1.06,3	Y. Karlsson, Jönköpings SLS 2.28,4 L. Svensson, Jönköpings SLS 2.30,9
STOCKHOLM:	G. Larsson, SKK ..... 59,0 T. Synnerholm, Neptun 1.02,2	T. Synnerholm, Neptun ..... 2.24,0 H. Englund, Hellas 2.25,2
SÖDERMAN-LAND:	B. Lilja,Nyköpings SS ..... 1.05,2 C. Å. Lindberg, Nyköpings SS 1.06,5	L. Lindberg, Nyköpings SS .. 2.34,3 B. Lilja, Nyköpings SS 2.38,1
UPPLAND:	W. Alm, Upsala SS ..... 1.04,9 L. Wallin, Enköpings AIF .. 1.05,0	H. Tjernberg, Upsala SS .... 2.26,0 W. Alm, Upsala SS 2.28,7
VÄRMLAND:	P. Bergman, Karlskoga SS .. 1.03,1 T. Westerlund, Karlstads SS 1.03,2	P. Bergman, Karlskoga SS .. 2.19,3 T. Westerlund, Karlstads SS 2.31,0
VÄSTER-BOTTEN:	R. Olander, Skellefteå SK .... 1.06,1 L. Edstedt, Umeå SS 1.12,1	B. Danielsson, Umeå SS .... 2.48,7 S. Lundmark, K 4 IF 2.55,4
VÄSTER-GÖTLAND:	H. Hellbrand, Elfsborg ..... 1.05,1 P. Pålsson, Elfsborg 1.09,9	H. Hellbrand, Elfsborg .... 2.26,0 L. Svantesson, Elfsborg 2.27,0
VÄSTMAN-LAND:	K. O. Modin, Sala SS ..... 1.04,0 L. Sundkvist, Västerås SS .. 1.04,4	K. O. Modin, Sala SS ..... 2.24,5 I. Åhlström, Surahammars IF 2.32,4
ÅNGER-MANLAND:	U. Friberg, Brännans IF .... 1.09,2 R. Modin, Sollefteå GIF 1.09,2	B. Dahlberg, Kramfors IF .. 2.30,3 U. Friberg, Brännans IF .. 2.30,3
ÖSTER-GÖTLAND:	R. Lindberg, Linköpings ASS 1.05,2 J. Höög, Motala SS 1.07,4	S. G. Karlsson, NKK ..... 2.27,3 J. Höög, Motala SS 2.30,8

	400 m. frisim, herrar:	1.500 m. frisim, herrar:
BLEKINGE:	L. Hall, Karlskrona SS ..... 5.37,3 T. Friberg, Karlskrona SS .. 6.21,8	L. B. Wärle, Karlskrona SS 22.15,8 S. Petersson, Karlskrona SS 25.32,0
BOHUSLÄN-DAL:	Å. Högström, Åmåls SS .... 6.56,4 K. E. Stenblock, Uddevalla SF 7.32,1	— — — — — —
DALARNA:	S. F. Åsblom, Horndals IF .. 5.35,4 Å. Friberg, IFK Mora 5.36,5	Å. Friberg, IFK Mora ..... 23.06,1 S. Wahlström, Krylbo SS .. 23.09,8
GOTLAND:	B. Theorin, Slite IF ..... 6.49,8 B. Å. Andersson, Slite IF .. 7.15,0	— — — — — —
GÄSTRIK-LAND:	L. Westin, Hofors AIF ..... 5.37,8 E. Bäckström, Hofors AIF .. 5.57,5	G. Claesson, Hofors AIF .. 22.18,4 L. Westin, Hofors AIF 22.41,2
GÖTEBORG:	R. Asklund, Simklubben .... 5.29,4 B. Weibratt, Simklubben .. 5.46,7	— — — — — —
HALLAND:	C. G. Johansson, Laxen .... 5.10,4 F. Hallenberg, Laxen 5.41,1	C. G. Johansson, Laxen .... 21.17,4 F. Hallenberg, Laxen 22.40,0
HÄLSING-LAND:	I. Lundgren, Brobergs IF .. 5.54,8 T. Ringqvist, Hudiksvalls SS 6.01,4	I. Lundgren, Brobergs IF .. 26.09,7 L. Andersson, Brobergs IF .. 27.48,8
JÄMTLAND-H-DALEN:	P. Hudberg, östersunds SS .. 5.35,6 S. Hasselberg, Östersunds SS 5.45,0	S. Hasselberg, Östersunds SS 25.08,7 — — —
MEDELPAD:	P. Sjölén, Sundsvalls SS .... 5.57,0 B. Huzell, Sundsvalls SS 7.12,0	Dispens.
NORR-BOTTEN:	S. O. Jonsson, MSSK ..... 5.34,8 M. Viklund, MSSK 5.47,2	S. O. Jonsson, MSSK ..... 23.17,4 M. Viklund, MSSK 23.44,6
NÄRKE:	G. Johansson, örebro SS .... 5.30,4 S. Norén, örebro SS 5.37,8	— — — — — —
SKÅNE:	H. Westesson, Poseidon .... 5.23,8 L. Gellberg, Hälsingborgs SS 5.26,5	— — — — — —
SMÅLAND:	Y. Karlsson, Jönköpings SLS 5.34,0 A. Lidén, Kalmar SS 5.36,2	B. Andersson, Västerviks SS 22.34,3 Y. Karlsson, Jönköpings SLS 22.57,8
STOCKHOLM:	T. Synnerholm, Neptun .... 5.19,4 G. öhlin, Hellas 5.54,9	G. öhlin, Hellas ..... 21.44,5 T. Friberg, Neptun 22.59,9
SÖDERMAN-LAND:	G. Lundin, Eskilstuna SS .... 5.47,1 C. Å. Lindberg, Nyköpings SS 5.56,0	C. Schibler, Katrineholms SS 25.57,4 S. Long, Nyköpings SS 26.08,2
UPPLAND:	H. Tjernberg, Upsala SS .... 5.19,3 T. Jansson, Upsala SS 5.51,4	H. Tjernberg, Upsala SS .. 22.24,6 — — —
VÄRMLAND:	T. Westerlund, Karlstads SS 5.31,3 K. A. Högberg, Sifhälla 5.45,3	T. Westerlund, Karlstads SS 23.03,7 K. A. Högberg, Sifhälla .. 24.09,0
VÄSTER-BOTTEN:	L. Edstedt, Umeå SS ..... 5.56,8 B. Danielsson, Umeå SS 6.21,8	Dispens.
VÄSTER-GÖTLAND:	L. Svantesson, IF Elfsborg .. 5.34,8 B. Eriksson, IFK Vänersborg 6.11,0	P. Pålsson, IF Elfsborg .. 22.58,5 O. Bengtsson, Skene SLS .. 24.29,4
VÄSTMAN-LAND:	K. O. Modin, Sala SS ..... 5.17,3 I. Åhlström, Surahammars IF 5.37,4	H. Karlsson, Västerås SS .. 24.16,4 L. Sundkvist, Västerås SS .. 24.16,6
ÅNGER-MANLAND:	U. Friberg, Brännans IF .... 5.34,9 B. Dahlberg, Kramfors IF .. 5.36,2	— — — — — —
ÖSTER-GÖTLAND:	S. G. Karlsson, NKK ..... 5.17,5 J. Höög, Motala SS 5.18,2	S. G. Karlsson, NKK ..... 22.01,2 R. Lindberg, Linköpings ASS 22.05,5

	100 m. fjärilsim, herrar.	200 m. fjärilsim, herrar.
BLEKINGE:	L. Johansson, Karlskrona SS 1.28,5 S. Pettersson, Karlskrona SS 1.37,2	— — — — — —
BOHUSLÄN-DAL:	— — — — — —	— — — — — —
DALARNA:	S. Wahlström, Krylbo SS .. 1.26,1 B. Bergstrand, Hedemora SS 1.32,8	— — — — — —
GOTLAND:	P. O. Roosmark, Visby SS .. 1.47,2 — — —	— — — — — —
GÄSTRIK-LAND:	O. Forsgren, Hofors AIF .... 1.23,8 H. Pettersson, Hofors AIF .. 1.28,8	— — — — — —
GÖTEBORG:		B. Weibratt, S 02 ..... 3.06,5 — — —
HALLAND:	B. Svensson, Laxen ..... 1.34,5 H. Andersson, Laxen 1.36,0	
HÄLSING-LAND:	S. Larsson, Brobergs IF .... 1.28,2 K. Å. Hedblom, Brobergs IF 1.35,8	Dispens.
JÄMTLAND-H-DALEN:	P. Hudberg, östersunds SS .. 1.24,6 P. Månsson, Castor 1.31,8	Dispens.
MEDELPAD:	Dispens.	Dispens.
NORR-BOTTEN:	R. Degerman, MSSK ..... 1.41,4 R. Isaksson, MSSK 2.20,0	Dispens.
NÄRKE:	— — — — — —	Dispens.
SKÅNE:	Å. Liljekvist, Poseidon ..... 1.18,9 H. Persson, Malmö SS 1.22,0	Dispens.
SMÅLAND:	R. Gustavsson, Jönköping 1.21,0 F. Bengtsson, Jönköpings SLS 1.21,9	Dispens.
STOCKHOLM:	B. Eriksson, Hellas ..... 1.23,8 — — —	B. Rask, SKK ..... 2.44,0 B. Uhlin, SKK 2.58,3
SÖDERMAN-LAND:	C. Jansson, Katrineholms SS 1.18,8 Y. Eriksson, Nyköpings SS .. 1.26,1	Dispens.
UPPLAND:	B. Eriksson, Enköpings AIF.. 1.22,9 Å. Pettersson, IK Sirius 1.24,9	— — — — — —
VÄRMLAND:	P. A. Borgström, Karlstads SS 1.23,2 — — —	P. A. Borgström, Karlstads SS 3.12,2 — — —
VÄSTER-BOTTEN:	B. Ågren, Sandåkers SK .... 1.27,1 — — —	Dispens.
VÄSTER-GÖTLAND:	U. Kuylenstierna, Elfsborg .. 1.30,7 L. O. Nilsson, Elfsborg 1.32,7	Dispens.
VÄSTMAN-LAND:	B. Larsson, Västerås SS .... 1.18,0 K. G. Juhlin, Surahammar .. 1.27,3	B. Larsson, Västerås SS .... 3.01,1 K. O. Karlsson, Sala SS 3.43,9
ÅNGER-MANLAND:	B. Dahlberg, Kramfors IF .. 1.32,6 — — —	— — — — — —
ÖSTER-GÖTLAND:	O. Holmstedt, NKK ..... 1.20,7 P. Yman, NKK 1.23,6	O. Holmstedt, NKK ..... 3.03,1 P. Yman, NKK 3.20,2

	200 m. bröstsim, herrar.	100 m. ryggsim, herrar.
BLEKINGE:	K. E. Olsson, Karlskrona SS 3.10,0 L. Stein, Karlskrona SS 3.14,3	L. Blomkvist, Karlskrona SS 1.25,1 K. E. Andersson, Karlskrona 1.27,8
BOHUSLÄN-DAL:	L. Olsson, Lysekils SS ..... 3.15,0 Å. Aronsson, Bengtsfors GK 3.19,3	O. Edfors, Åmåls SS ..... 1.28,2 R. Brügge, Uddevalla SF 1.35,2
DALARNA:	Å. Friberg, IFK Mora ..... 2.58,7 O. Andersson, Borlänge SS .. 3.06,5	S. O. Olsson, Falu SS ..... 1.21,1 S. Andersson, Orsa IF 1.30,0
GOTLAND:	P. O. Roosmark, Visby SS .. 3.13,8 M. Hobro, KA 3 IF 3.20,0	M. Hobro, KA 3 IF ..... 1.46,2 S. Angelöf, Visby SS 1.53,8
GÄSTRIK-LAND:	P. O. östrand, Hofors AIF .. 2.58,8 O. Pettersson, Hofors AIF .. 3.07,2	P. O. östrand, Hofors AIF .. 1.14,3 A. Billow, Hofors AIF 1.25,6
GÖTEBORG:	R. Odell, S 02 ..... 3.08,8 B. Karlsson, Göteborgs KK .. 3.11,3	P. Cardell, S 02 ..... 1.13,7 G. Carlzén, S 02 ..... 1.24,2
HALLAND:	C. G. Johansson, Laxen .... 3.18,4 A. Engström, Laxen 3.21,4	C. G. Johansson, Laxen .... 1.25,3 K. E. Segerman, Laxen 1.28,4
HÄLSING-LAND:	S. Larsson, Brobergs IF .. 3.09,2 H. Hedblom, Brobergs IF .. 3.10,2	G. Bergman, Söderhamns SIF 1.20,8 I. Lundgren, Brobergs IF .. 1.33,1
JÄMTLAND-H-DALEN:	P. Månsson, Castor ..... 3.24,6 L. Sjölin, Castor 3.42,3	S. Hasselberg, östersunds SS 1.24,8 R. Dahlin, östersunds SS .. 1.28,1
MEDELPAD:	H. Rosengren, Sundsvalls SS 3.22,8 R. Karlsson, Sundsvalls SS .. 3.36,5	P. Sjölén, Sundsvalls SS .... 1.25,0 B. Persson, Sundsvalls SS .. 1.30,0
NORR-BOTTEN:	R. ökvist, MSSK ..... 3.09,0 R. Pålman, Bodens BK 3.10,8	G. Johansson, MSSK ..... 1.17,6 R. Pålman, Bodens BK 1.21,5
NÄRKE:	O. Pettersson, örebro SS .... 3.09,0 G. Skåål, örebro SS 3.11,2	S. Svedberg, örebro SS .... 1.23,8 G. Walldén, örebro KK 1.27,1
SKÅNE:	J. Lysell, Malmö SS ..... 2.57,8 L. Brock, Poseidon 3.03,4	B. Persson, Ran ..... 1.13,9 G. Helsing, Poseidon 1.18,2
SMÅLAND:	B. Persson, Kalmar SS ..... 3.06,1 R. Gustavsson, Jönköpings SLS 3.08,2	L. Hasselström, Jönköping 1.18,0 E. Johansson, Kalmar SS 1.19,2
STOCKHOLM:	J. Törnell, Hellas ..... 2.57,0 S. Liljekvist, Hellas 2.57,3	S. Svärd, Hellas ..... 1.17,5 T. Löfgren, Hellas 1.18,2
SÖDERMAN-LAND:	C. Jansson, Katrineholms SS 2.52,6 L. Pettersson, Nyköpings SS 2.54,4	L. Lindberg, Nyköpings SS 1.23,4 H. Andersson, Tunafors SK .. 1.26,0
UPPLAND:	Å. Pettersson, IK Sirius .... 3.04,4 B. Eriksson, Enköpings AIF .. 2.54,4	B. Lundberg, Enköpings AIF 1.19,4 L. Flink, Sirius 1.21,1
VÄRMLAND:	O. Karlsson, Karlskoga SS .. 3.03,0 B. Jansson, Filipstads SS 3.10,0	T. Söderberg, Karlstads SS .. 1.18,6 B. Johansson, Karlstads SS .. 1.25,0
VÄSTER-BOTTEN:	B. Ågren, Sandåkers SK .... 3.20,4 H. Högberg, Umeå SS 3.26,7	R. Olander, Skellefteå SK .. 1.23,7 B. Danielsson, Umeå SS 1.23,7
VÄSTER-GÖTLAND:	L. Svantesson, Elfsborg .... 3.00,8 G. Mårtensson, Alingsås SLS 3.08,6	H. Hellbrand, Elfsborg .... 1.17,6 S. Johansson, Elfsborg 1.19,6
VÄSTMAN-LAND:	B. Larsson, Västerås SS .... 2.56,0 B. Jansson, Västerås SS 3.04,3	K. O. Modin, Sala SS ..... 1.18,0 S. Ramberg, Västerås SS 1.21,3
ÅNGER-MANLAND:	S. Hagstedt, Sollefteå GIF .. 3.09,8 O. Häggström, Brännans IF.. 3.13,5	B. Dahlberg, Kramfors IF .. 1.22,7 A. Söderqvist, Brännans IF .. 1.35,8
ÖSTER-GÖTLAND:	Å. Karlsson, Linköpings ASS 3.05,0 Å. Broo, NKK 3.06,0	S. Ferm, NKK ..... 1.22,8 S. Wallin, Linköpings ASS 1.28,0

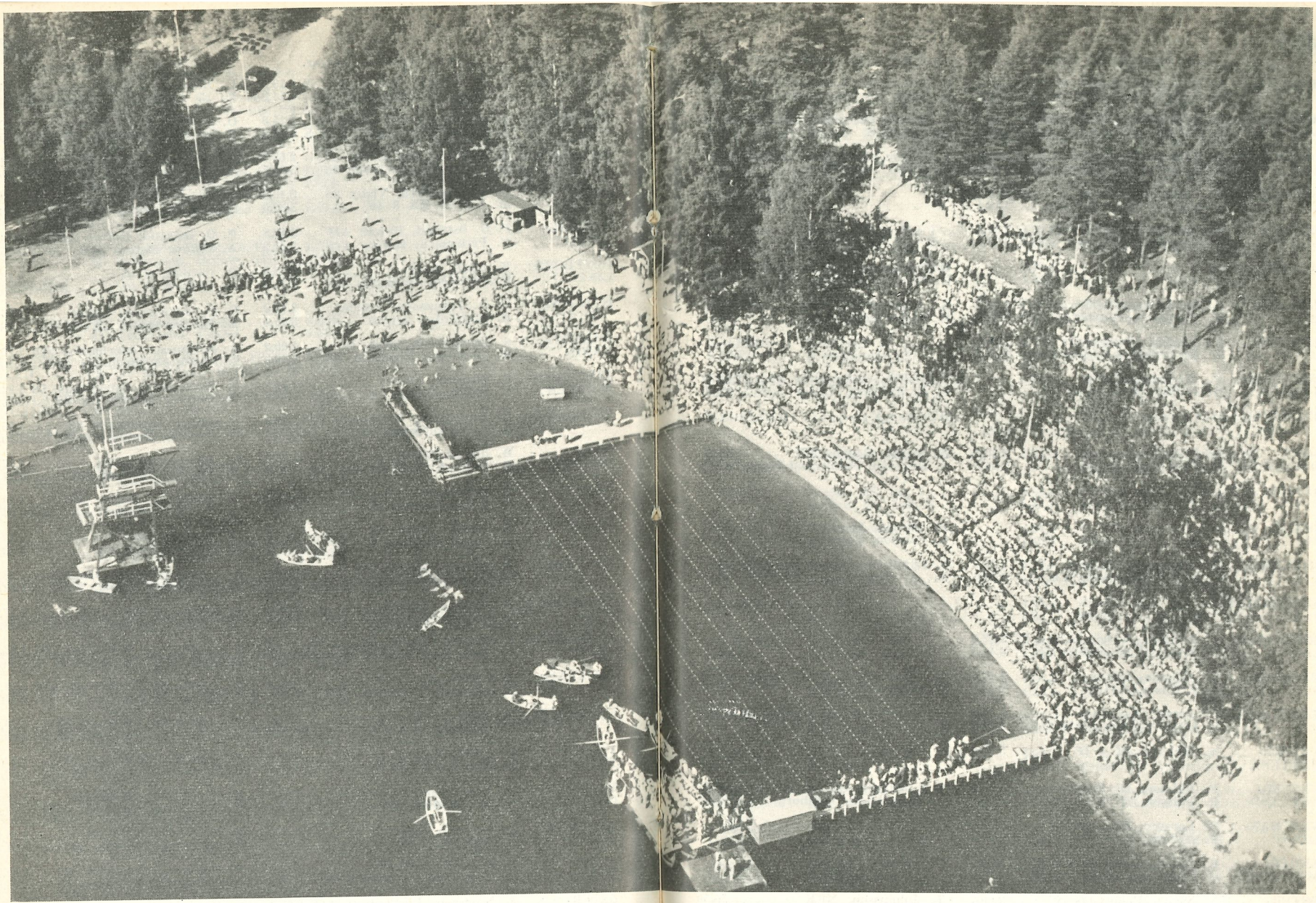

Fotograf John Hedberg, Falun, har fångat denna vackra vy från skådeplatsen för SM 1950, Långsjöbadet i Stora Tuna.

	Livräddning, herrar.	Komb. höga hopp, herrar:
BLEKINGE:	L. Johansson, Karlskrona SS 2.55,2 N. E. Friberg, Karlskrona SS 2.56,1	B. Sandström, Karlskrona SS 43,77 R. Käck, Karlskrona SS 42,38
BOHUSLÄN-DAL:	K. E. Stenblock, Uddevalla SF 3.10,1 O. Edfors, Åmåls SS 3.25,7	S. Söderqvist, Uddevalla SF 45,80 Ch. Larsson 39,05
DALARNA:	P. Eriksson, Falu SS ..... 2.53,0 E. Axelsson, Hedemora SS .. 2.55,4	A. Yngve, Falu SS ..... 56,27 — — —
GOTLAND:	B. Theorin, Slite IF ..... 3.06,8 S. Angelöf, Visby SS 3.13,1	
GÄSTRIK-LAND:	G. Claesson, Hofors AIF .... 2.57,3 A. Billow, Hofors AIF 3.23,3	
GÖTEBORG:	— — — — — —	B. Fuhrbäck, S 02 ..... 51,57 G. Persson, Mölndals SS 45,99
HALLAND:	S. Bernander, Varbergs GIF 3.16,8 H. Karlsson, Varbergs GIF 3.34,0	S. Andersson, Laxen ..... 24,16 B. Eklås, Laxen 24,15
HÄLSING-LAND:	A. Sundin, Hudiksvalls SS .. 3.00,7 C. H. Rothelius, Ljusne AIF 3.12,0	
JÄMTLAND-H-DALEN:	P. Månsson, Castor ..... R. Dahlin, Östersunds SS....	R. Dahlin, östersunds SS .. 103,50 K. E. Hallberg, Castor 98,40
MEDELPAD:	Dispens.	Dispens.
NORR-BOTTEN:	S. Holmberg, MSSK ..... 2.50,6 M. Wiklund, MSSK 3.04,5	N. Norin, Bodens BK ..... 43,97 S. Ericsson, Munksund-Skuth 37,06
NÄRKE:		
SKÅNE:		B. Nilsson, Poseidon ..... 57,59 G. Persson, Poseidon 53,12
SMÅLAND:	E. Johansson, Kalmar SS .. 2.32,0 L. Sixtfors, Nässjö SLS 2.36,6	S. Lundbom, Jönköpings SLS 47,25 B. Å. Karlsson, Jönköping 41,35
STOCKHOLM:		
SÖDERMAN-LAND:	C. Jansson, Katrineholms SS 2.42,0 H. Sund, Katrineholms SS .. 6.46,3	
UPPLAND:	B. Jansson, Sirius ..... 2.42,0 G. Eriksson, Sirius 2.55,9	D. Vikström, F 16 IF ..... 50,71 R. Pettersson, Sirius 48,80
VÄRMLAND:	B. Irvall, Karlstads ..... 1.40,3 B. Liljeberg, Karlstads SS .. 1.41,0	A. Göransson, Karlskoga SS 53,85 B. Comstedt, Degerfors SS .. 53,70
VÄSTER-BOTTEN:	N. Eriksson, K 4 IF ..... 3.23,6 — — —	Dispens.
VÄSTER-GÖTLAND:	F. Pålsson, IF Elfsborg .... 2.57,0 P. Pålsson, IF Elfsborg 2.58,7	S. Smedman, Skövde SS .... 143,65 L. Svantesson, Elfsborg 96,60
VÄSTMAN-LAND:	B. Larsson, Västerås SS .... 2.48,0 G. Nyberg, Sala SS 3.14,4	
ÅNGER-MANLAND:	K. Söderberg, Brännans IF .. 2.39,0 O. Häggström, Brännans IF .. 2.56,2	Dispens.
ÖSTER-GÖTLAND:	S. Särne, Finspångs SS .... 2.50,7 O. Holmstedt, NKK 2.52,2	T. Johansson, NKK ..... 56,50 L. Danell, LASS 51,63

	Lagsim 4×100 m., herrar.	Lagsim 3×100 m., herrar:
BLEKINGE:		
BOHUSLÄN-DAL:	Uddevalla SF ..... 5.08,0 Åmåls SS 5.14,5	Åmåls SS ..... 4.18,6 Uddevalla SF 4.35,0
DALARNA:	IFK Mora ..... 4.46,4 Hedemora SS 5.07,0	Falu SS ..... 3.59,8 Hedemora SS 4.06,2
GOTLAND:		KA 3 IF ..... 4.35,6 Slite IF 4.45,5
GÄSTRIK-LAND:	Hofors AIF, lag I ..... 4.39,9 Hofors AIF, lag II 5.08,2	Hofors AIF, lag I ..... 3.42,9 Hofors AIF, lag II 4.14,5
GÖTEBORG:	Simavdelningen 1902 ..... 4.28,4 Simklubben 4.32,1	
HALLAND:	SK Laxen, lag I ..... 4.45,8 SK Laxen, lag II 5.15,8	SK Laxen ..... 4.14,0 Varbergs GIF 4.18,6
HÄLSING-LAND:	Brobergs IF ..... 5.00,0 Hudiksvalls SS 5.03,5	Brobergs IF, lag I ..... 4.30,4 Brobergs IF, lag II 4.31,8
JÄMTLAND-H-DALEN:	östersunds SS ..... 5.01,0 — — —	IF Castor ..... 4.04,8 östersunds SS 4.14,2
MEDELPAD:	Dispens.	Dispens.
NORR-BOTTEN:	Munksund-Skuthamns SK .. 4.36,2 — — —	Munksund-Skuthamns SK .. 3.54,4 Bodens BK 4.09,9
NÄRKE:	örebro SS, lag I ..... 4.59,1 örebro SS, lag II 5.43,1	örebro SS ..... 4.05,0 örebro KK 4.14,4
SKÅNE:	Hälsingborgs SS ..... 4.24,4 SK Ran 4.42,0	SK Poseidon ..... 3.47,8 Hälsingborgs SS 4.04,0
SMÅLAND:	Jönköpings SLS ..... 4.30,9 Kalmar SS 4.36,2	Jönköpings SLS ..... 3.45,2 Kalmar SS 3.50,8
STOCKHOLM:	Hellas ..... 4.18,5 Neptun 4.26,1	Stockholms KK ..... 3.29,5 Hellas 3.44,2
SÖDERMAN-LAND:	Nyköpings SS ..... 4.41,8 Tunafors SK 4.44,3	Nyköpings SS ..... 3.48,5 Katrineholms SS 3.58,8
UPPLAND:	Upsala SS ..... 4.25,3 Enköpings AIF 4.27,1	Enköpings AIF ..... 4.01,1 IK Sirius 4.04,1
VÄRMLAND:	Karlstads SS ..... 4.27,6 Karlskoga SS 4.34,5	Karlstads SS ..... 3.49,6 Karlskoga SS 3.49,8
VÄSTER-BOTTEN:	Umeå SS ..... 4.56,3 K 4 IF 5.04,4	K 4 IF ..... Umeå SS 4.15,4
VÄSTER-GÖTLAND:	IF Elfsborg ..... 4.39,2 IFK Vänersborg 4.58,2	IF Elfsborg ..... 3.57,6 IFK Vänersborg 4.20,0
VÄSTMAN-LAND:	Västerås SS ..... 4.29,5 Surahammars IF 4.30,3	Västerås SS, lag I ..... 3.54,7 Västerås SS, lag II 4.20,0
ÅNGER-MANLAND:	Brännans IF ..... 4.55,6 Sollefteå GIF 5.13,8	Brännans IF ..... 3.54,7 Kramfors IF 4.10,3
ÖSTER-GÖTLAND:	Norrköpings KK, lag I ..... 4.34,5 Norrköpings KK, lag II 4.50,8	Norrköpings KK, lag I ..... 3.46,2 Norrköpings KK, lag II 3.55,5

	100 m. frisim, damer.	400 m. frisim, damer.
BLEKINGE:	A. Jönsson, Karlskrona SS .. 1.24,0 A. Andersson, Karlskrona SS 1.29,1	A. Jönsson, Karlskrona SS .. 6.54,5 B. Melander, Karlskrona SS .. 7.40,2
BOHUSLÄN-DAL:	B. Lindström, Lysekils SS .. 1.25,5 B. Almstedt, Åmåls SS 1.26,5	B. Almstedt, Åmåls SS .... 7.19,2 B. Lindström, Lysekils SS .. 7.35,3
DALARNA:	G. Broberg, Orsa IF ..... 1.22,9 I. Olsson, Falu SS 1.23,7	G. Broberg, Orsa IF ..... 6.37,9 A. M. Gustafsson, Hedemora 6.46,6
GOTLAND:		
GÄSTRIK-LAND:		G. Ekström, Harnäs SS .... 6.36,6 K. östrand, Hofors AIF 6.44,8
GÖTEBORG:	A. Andersson, Najaden .... 1.15,4 B. Söderlund, Najaden 1.16,4	A. Andersson, Najaden .... 6.07,6 A. M. Landström, Najaden .. 6.41,8
HALLAND:	G. Arvidsson, Laxen ..... 1.24,5 R. Andersson, Laxen 1.26,3	I. Ljunggren, Varbergs GIF 6.37,8 I. Olsson, Varbergs GIF 6.56,2
HÄLSING-LAND:	A. Bäckman, Iggesunds IK .. 1.40,2 A. Fantenberg, Iggesunds IK 1.44,1	A. Bäckman, Iggesunds IK .. 7.57,6 M. Hellström, Ljusne AIK .. 8.01,6
JÄMTLAND-H-DALEN:	I. Ridderstråle, östersunds SS 1.35,6 M. Flycht, östersunds SS .. 1.44,4	I. Ridderstråle, östersunds SS 7.50,2 S. Dahlgren, östersunds SS .. 8.11,0
MEDELPAD:	U. B. Kullberg, Ånge SS .... 1.40,0 M. Enström, Sundsvalls SS .. 1.42,5	Dispens.
NORR-BOTTEN:	B. Ahlkvist, MSSK ..... 1.37,0 V. A. Kullberg, MSSK 1.37,2	Dispens.
NÄRKE:	K. Eriksson, örebro SS .... 1.20,0 Ch. Bergstrand, örebro SS .. 1.21,0	K. Eriksson, örebro SS .... 6.46,8 Ch. Bergstrand, örebro SS .. 7.03,4
SKÅNE:	E. Ahlgren, Poseidon ..... 1.09,9 G. Thidholm, Trelleborgs SS 1.13,0	G. Thidholm, Trelleborgs SS 5.45,9 E. Ahlgren, Poseidon 5.53,7
SMÅLAND:	S. Pettersson, Kalmar SS .. 1.19,9 A. M. Granberg, Jönköping 1.25,2	S. Pettersson, Kalmar SS .. 6.15,5 G. Verner, Kalmar SS 7.40,1
STOCKHOLM:	I. Fredin, IFK ..... 1.09,5 M. Berglund, Neptun 1.15,6	I. Fredin, IFK ..... 5.44,8 U. B. Eklund, Neptun 6.16,3
SÖDERMAN-LAND:	L. Sundqvist, Nyköpings SS 1.22,0 K. Alm, Flens SS 1.34,4	— — — — — —
UPPLAND:	I. Svensson, Upsala SS .... 1.16,7 B. ödberg, Upsala SS 1.17,3	I. Svensson, Upsala SS ..... 6.17,4 B. ödberg, Upsala SS 6.25,0
VÄRMLAND:	M. Lundqvist, Karlskoga SS 1.11,0 K. Gibson, Karlskoga SS 1.15,0	M. Lundqvist, Karlskoga SS 5.53,1 U. Karlsson, Karlskoga SS 6.42,3
VÄSTER-BOTTEN:	L. Nilsson, Skellefteå SK .... 1.27,3 A. Wetterfors, Umeå SS 1.48,8	Dispens.
VÄSTER-GÖTLAND:	W. A. Johansson, Elfsborg .. 1.18,2 L. Jonasson, Elfsborg 1.19,2	L. Jonasson, IF Elfsborg .. 6.21,6 W. A. Johansson, Elfsborg 6.31,1
VÄSTMAN-LAND:	C. Lans, Sala SS ..... 1.22,6 M. Eklund, Sala SS 1.25,0	C. Lans, Sala SS ..... 6.50,9 — — —
ÅNGER-MANLAND:	E. Hedlund, Brännans IF .. 1.17,0 K. Dahlberg, Kramfors IF .. 1.29,7	E. Hedlund, Brännans IF .. 6.17,5 A. L. Björklund, Sollefteå GIF 7.21,8
ÖSTER-GÖTLAND:	S. Gewerths, NKK ..... 1.16,8 Y. Andersson, LASS 1.18,6	Y. Andersson, LASS ..... 6.08,4 M. B. Nilsson, Motala SS 6.30,0

	100 m. fjärilsim, damer.	200 m. bröstsim, damer.
BLEKINGE:		B. Melander, Karlskrona SS 3.36,0 M. Hammarström, Karlskrona 3.41,8
BOHUSLÄN-DAL:		M. Flink, Åmåls SS ..... 3.33,6 B. Berg, Lysekils SS 3.37,0
DALARNA:		U. S. Gustafsson, Hedemora 3.25,9 B. Lindén, Falu SS 3.35,6
GOTLAND:		
GÄSTRIK-LAND:	G. Ekström, Harnäs SS .... 1.31,2 B. Andersson, Hofors AIF .. 1.53,4	G. Ekström, Harnäs SS .... 3.15,0 B. A. Stark, Hofors AIF .. 3.31,5
GÖTEBORG:	Dispens.	
HALLAND:		I. Ljunggren, Varbergs GIF .. 3.33,4 B. Bjers, Laxen 3.39,8
HÄLSING-LAND:	Dispens.	I. Brusven, Söderhamns SIF 3.40,3 A. Bäckman, Iggesunds IK .. 3.47,0
JÄMTLAND-H-DALEN:	Dispens.	I. Ridderstråle, östersunds SS 3.42,0 S. Dahlgren, östersunds SS .. 3.49,5
MEDELPAD:	Dispens.	B. Palm, Ånge SS ..... 4.15,2 H. Tråå, Lidens SS 4.17,0
NORR-BOTTEN:	Dispens.	V. Å. Kullberg, MSSK ..... 3.42,0 G. Ekman, Bodens BK 3.49,0
NÄRKE:	Dispens.	D. Pettersson, örebro SS .. 3.24,6 A. Karlsson, örebro SS 3.46,1
SKÅNE:	V. Årestad, Trelleborgs SS .. 1.37,9 B. Sam Persson, Limhamn 1.39,8	K. Hessler, Hälsingborgs SS 3.20,6 B. Hanström, Poseidon 3.21,3
SMÅLAND:	K. Sundås, Kalmar SS ..... 1.29,9 A. L. Blomkvist, Jönköping 1.33,3	A. L. Blomkvist, Jönköping 3.17,4 K. Sundås, Kalmar SS 3.17,8
STOCKHOLM:	U. B. Eklund, Neptun ..... 1.33,5 M. Knochenhauer, Djursholm 1.40,2	U. B. Eklund, Neptun ..... 3.16,5 R. Wester, Neptun 3.18,4
SÖDERMAN-LAND:	Dispens.	L. Sundqvist, Nyköpings SS 3.38,1 K. Alm, Flens SS 3.40,3
UPPLAND:		I. Karlsson, Upsala SS ..... 3.34,3 B. Ohlström, Upsala SS 3.38,9
VÄRMLAND:	K. Gibson, Karlskoga SS .. 1.39,9 — — —	B. Jonsson, Karlstads SS .... 3.09,2 B. Jönsson, Karlskoga SS .. 3.19,0
VÄSTER-BOTTEN:		A. Wetterfors, Umeå SS .... 3.36,5 S. Lundmark, Skellefteå SK 3.43,5
VÄSTER-GÖTLAND:	Dispens.	Å. Svensson, Skene SLS .... 3.26,5 K. Bengtsson, Alingsås SLS 3.29,5
VÄSTMAN-LAND:	Dispens.	M. L. Grönberg, Västerås SS 3.33,6 B. Nyberg, Västerås SS 3.36,1
ÅNGER-MANLAND:	Dispens.	A. L. Björklund, Sollefteå GIF 3.30,2 M. Karlström, Brännans IF 3.45,8
ÖSTER-GÖTLAND:	S. Gewerths, NKK ..... 1.33,4 U. Nilsson, NKK 1.40,6	M. Sjöstrand, NKK ..... 3.25,6 I. Abrahamsson, LASS 3.25,7

	100 m. ryggsim, damer.	Livräddning, damer.
BLEKINGE:	A. Jönsson, Karlskrona SS .. 1.39,0 B. Melander, Karlskrona SS 1.49,0	A. Jönsson, Karlskrona SS .. 3.21,6 B. Melander, Karlskrona SS .. 3.35,2
BOHUSLÄN-DAL:	G. Söderqvist, Uddevalla SF 1.45,0 K. Eliasson, Uddevalla SF .. 1.47,1	M. Flink, Åmåls SS ..... 3.53,6 M. Alberg, Uddevalla SF .. 3.58,7
DALARNA:	K. Cassel, IFK Mora ..... 1.30,2 G. Broberg, Orsa IF 1.30,6	K. Bergström, IFK Mora .. 3.15,2 M. Fröberg, Falu SS 3.16,3
GOTLAND:		
GÄSTRIK-LAND:	S. Lindeberg, Hofors AIF .... 1.29,8 M. Ekström, Harnäs SS 1.36,4	S. Lindeberg, Hofors AIF .... 3.28,7 G. Ekström, Harnäs SS 7.59,2
GÖTEBORG:	A. Andersson, Najaden .... 1.30,0 B. Svensson, Najaden 1.38,7	K. Petersson, Najaden ..... 3.47,5 — — —
HALLAND:	R. Andersson, Laxen ..... 1.38,1 G. Arvidsson, Laxen	
HÄLSING-LAND:	I. Brusven, Söderhamns SIF 1.56,2 A. Bäckman, Iggesunds IK .. 2.06,6	
JÄMTLAND-H-DALEN:	G. Persson, Castor ..... 1.43,0 — — —	S. Dahlgren, Östersunds SS I. Ridderstråle, Östersunds SS
MEDELPAD:	M. Enström, Sundsvalls SS .. 2.03,0 U. B. Edlund, Sundsvalls SS 2.03,8	Dispens.
NORR-BOTTEN:	U. Lundberg, MSSK ..... 1.49,5 G. Ekman, Bodens BK 1.55,2	V. A. Kullberg, MSSK ..... 3.35,8 G. Ekman, Bodens BK 3.43,4
NÄRKE:	K. Eriksson, örebro SS .... 1.37,6 Ch. Bergstrand, örebro SS .. 1.42,0	
SKÅNE:	M. Westesson, Poseidon .... 1.24,7 E. Ahlgren, Poseidon 1.26,2	
SMÅLAND:	A. L. Blomkvist, Jönköping 1.34,1 S. Petersson, Kalmar SS 1.35,0	A. L. Blomkvist, Jönköp. SLS 3.15,3 S. Petersson, Kalmar SS 3.20,5
STOCKHOLM:	I. Fredin, IFK ..... 1.21,3 A. S. Wahlberg, Neptun 1.24,4	
SÖDERMAN-LAND:	L. Sundqvist, Nyköping SS 1.58,0 M. Lindberg, Nyköpings SS 2.10,9	Dispens.
UPPLAND:	I. Svensson, Upsala SS ..... 1.29,0 B. Erikson, Upsala SS 1.29,7	B. Svensson, Upsala SS .... 3.23,6 U. B. Olofsson, Upsala SS .. 4.34,1
VÄRMLAND:	M. Lundkvist, Karlskoga SS 1.21,9 K. Gibson, Karlskoga SS 1.29,5	M. Lundqvist, Karlskoga SS 1.51,3 I. G. Johansson, Kristinehamn 2.00,5
VÄSTER-BOTTEN:	E. Sandberg, Skellefteå SK .. 1.45,9 M. Sundström, Umeå SS .. 1.49,9	
VÄSTER-GÖTLAND:	W. A. Johansson, Elfsborg .. 1.29,7 K. Larsson, Alingsås SLS .. 1.35,0	K. Larsson, Alingsås SLS .. 3.31,8 V. Johansson, Elfsborg 3.40,0
VÄSTMAN-LAND:	C. Lans, Sala SS ..... 1.43,9 I. Modin, Sala SS	C. Lans, Sala SS ..... 3.57,5 A. B. Eriksson, Sala SS 5.01,0
ÅNGER-MANLAND:	E. Hedlund, Brännans IF .. 1.40,2 B. Fröberg, Brännans IF .. 1.45,6	E. Hedlund, Brännans IF .. 2.55,5 A. L. Björklund, Sollefteå 3.16,8
ÖSTER-GÖTLAND:	B. Jansson, NKK ..... 1.30,2 B. Ljunggren, NKK 1.33,2	I. Abrahamsson, LASS ..... 3.49,3 U. Nilsson, NKK 3.43,4

	Lagsim 4×100 m., damer:	Lagsim 3×100 m., damer:
BLEKINGE:		
BOHUSLÄN-DAL:		Uddevalla SF ..... 4.59,6 Åmåls SS 5.02,3
DALARNA:	Falu SS ..... 6.03,2 Hedemora SS 6.22,4	Falu SS ..... 4.39,2 IFK Mora 4.59,3
GOTLAND:		
GÄSTRIK-LAND:	Hofors AIF, lag I ..... 5.46,2 Hofors AIF, lag II 6.37,1	Hofors AIF ..... 4.31,0 Harnäs SS 4.38,0
GÖTEBORG:		
HALLAND:	SK Laxen ..... 5.58,3 Varbergs GIF 6.00,0	SK Laxen ..... 4.57,1 Varbergs GIF 5.08,7
HÄLSING-LAND:	Dispens.	
JÄMTLAND-H-DALEN:	Dispens.	Östersunds SS ..... 5.36,2 — — —
MEDELPAD:	Dispens.	— — —
NORR-BOTTEN:		Munksund-Skuthamns SK .. 5.22,1 — — —
NÄRKE:	Örebro SS ..... 5.59,8 — — —	Örebro SS ..... 4.52,8 Örebro KK 6.22,4
SKÅNE:	Trelleborgs SS ..... 5.26,4 SK Poseidon 5.41,0	SK Poseidon ..... 4.11,7 Trelleborgs SS 4.20,4
SMÅLAND:	Dispens.	Jönköpings SLS ..... 4.35,2 Kalmar SS 4.40,8
STOCKHOLM:	SK Neptun ..... 5.06,9 Stockholms KK 5.11,0	SK Neptun ..... 4.16,5 Stockholms KK 4.24,9
SÖDERMAN-LAND:	Nyköpings SS ..... 6.28,6 — — —	Dispens.
UPPLAND:	Upsala SS, lag I ..... 5.26,3 Upsala SS, lag II 6.07,3	Upsala SS, lag I ..... 4.35,9 Upsala SS, lag II 4.46,3
VÄRMLAND:	Karlskoga SS, lag I ..... 5.06,2 Karlskoga SS, lag II 5.44,0	Karlskoga SS, lag I ..... 4.24,8 Karlskoga SS, lag II 4.51,1
VÄSTER-BOTTEN:	Dispens.	Skellefteå SK ..... 5.09,3 — — —
VÄSTER-GÖTLAND:	Alingsås SLS ..... 6.31,8 — — —	Alingsås SLS ..... 4.35,2 — — —
VÄSTMAN-LAND:	Sala SS ..... 6.07,1 Västerås SS 6.27,4	Sala SS ..... 4.53,0 Västerås SS 5.04,2
ÅNGER-MANLAND:	Brännans IF ..... 6.07,8 — — —	Brännans IF ..... 4.51,5 Sollefteå GIF 5.26,0
ÖSTER-GÖTLAND·	Norrköpings KK ..... 5.35,5 Linköpings ASS 6.09,0	Norrköpings KK ..... 4.28,8 Linköpings ASS 4.53,4

Svikthopp, herrar:

GÖTEBORG:	K. Lidén, Simklubben	56,66
	E. Hedelin, S 02	37,27
NORR-BOTTEN:	N. Norin, Bodens BK	40,40
	— — —	
SKÅNE:	B. Nilsson, Poseidon	49,65
	P. H. Widmark, Poseidon	39,34
SMÅLAND:	B. Å. Karlsson, Jönköpings SLS	50,88
	S. Lundblom, Jönköpings SLS	39,94
STOCKHOLM:	G. Johansson, SKK	148,15
	T. öhman, SKK	131,57
VÄRMLAND:	S. Karlsson, Karlskoga SS	61,33
	E. Wistling, Karlskoga SS	53,80
ÖSTER-GÖTLAND:	L. Danell, LASS	58,72
	T. Johansson, NKK	57,16

Höga hopp, herrar:

DALARNA:	A. Yngve, Falu SS	52,93
	— — —	
GÄSTRIK-LAND:	B. Andersson, Hofors AIF	58,27
	K. Ekegren, Hofors AIF	54,83
NORR-BOTTEN:	N. Norin, Bodens BK	47,51
	S. Ericsson, MSSK	31,60
SKÅNE:	B. Nilsson, Poseidon	46,06
	P. H. Widmark, Poseidon	29,83
SMÅLAND:	S. Lundbom, Jönköpings SLS	51,81
	B. Å. Karlsson, Jönköpings SLS	50,08
STOCKHOLM:	T. öhman, SKK	75,37
	A. Liljeberg, Hellas	58,47
VÄRMLAND:	B. Comstedt, Degerfors SS	56,96
	A. Göransson, Karlstads SS	52,85
ÖSTER-GÖTLAND:	T. Johansson, NKK	65,55
	L. Danell, LASS	62,07

Svikthopp, damer:

STOCKHOLM:	A. S. Wahlberg, Neptun	115,87
	G. Sköld, Neptun	95,17
VÄRMLAND:	I. M. Lindblom, Karlskoga SS	38,76
	— — —	

Komb. höga hopp ,damer:

GÖTEBORG:	G. Wallman, Najaden	46,99
	K. Schierwagen, Najaden	40,87
SKÅNE:	H. Nordin,	
	— — —	
SMÅLAND:	R. Hersson, Oskarshamns SS	31,93
	U. B. Cornelius, Kalmar SS	30,94
VÄRMLAND:	I. Lindblom, Karlskoga SS	30,18
	G. Grundel, Kristinehamns SS	28,17

Höga hopp, damer:

STOCKHOLM:	A. Olsson, SKK	41,92
	A. S. Wahlberg, Neptun	37,52

Ny Kefer-kurs i höst.

Den tyske hoppinstruktören Hanns Kefer gjorde som bekant stor lycka med sin hoppkurs på Bosön i vintras och allmänt uttalades önskemålet, att kursen måtte återupprepas inom en snar framtid. Simförbundet har nu också träffat avtal med Kefer om ett återbesök i Stockholm under tiden 1—7 oktober. För denna tid har förbundet bokat 20 platser på Bosön.

Olämpliga metoder.

Från en plats på västkusten har till Simförbundet rapporterats att därvarande simsällskap uppställt medlemsskap i sällskapet såsom villkor för de ungdomar, som önskade erövra ungdomens sim-, kandidat- eller magistermärket. Att sådana stipulationer icke har Simförbundets stöd är självklart. Förbundets mening är att alla skall kunna erövra dessa märken, oavsett om de är klubbmedlemmar eller »löshästar». Märkena är ju i allra högsta grad en propagandasak och det är givetvis önskvärt att så många som möjligt skall beredas tillfälle till proven — ju fler som har ett märke av en eller annan valör desto större propaganda är det bland allmänheten.

Vi hoppas att tilltaget av västkustföreningen är en isolerad företeelse och att ingen annan förening följer i spåren. Sedan är det en annan sak att det givetvis också är i högsta grad önskvärt att ungdomen ansluter sig till simföreningarna, men påverkan därtill skall ske på andra vägar.

	100 m. frisim, pojkar:		400 m. frisim, pojkar:	
BLEKINGE:	G. Friberg, Karlskrona SS	1.13,4	G. Friberg, Karlskrona SS	6.16,0
	L. Hallström, Karlskrona SS	1.14,2	I. Olsson, Karlskrona SS	7.31,0
BOHUSLÄN-DAL:	J. Wijkström, Lysekils SS	1.19,0	J. Wijkström, Lysekils SS	6.55,6
	R. Söderqvist, Uddevalla SF	1.20,0	B. Wernersson, Åmåls SS	7.18,5
DALARNA:	H. Lönn, Falu SS	1.07,8	Å. Friberg, IFK Mora	5.56,0
	Å. Friberg, IFK Mora	1.09,0	B. Göransson, Orsa IF	6.28,0
GOTLAND:	I. Wachtmeister, Slite IF	1.30,0	B. Å. Andersson, Slite IF	7.19,0
	B. Å. Andersson, Slite IF	1.38,0	K. J. Hallander, När IF	8.29,0
GÄSTRIK-LAND:	L. Westin, Hofors AIF	1.11,0	O. Röstlund, Hofors AIF	6.23,5
	L. Hermansson, Sandvikens SK	1.13,6	E. Andersson, Järbo IK	6.28,0
GÖTEBORG:	Y. Wejbratt, S 02	1.09,1	Y. Wejbratt, S 02	5.50,4
	O. Gillberg, S 02	1.09,2	O. Gillberg, S 02	6.01,4
HALLAND:	K. G. Johansson, SK Laxen	1.03,6	L. Isaksson, Laxen	6.55,7
	R. Svensson, Varbergs GIF	1.14,3	J. Lindskog, Laxen	6.56,2
HÄLSING-LAND:	B. Bengtsson, Iggesunds IK	1.14,2	B. Bengtsson, Iggesunds IK	6.28,0
	L. Andersson, Brobergs IF	1.18,0	L. Andersson, Brobergs IF	6.34,0
JÄMTLAND-H-DALEN:				
MEDELPAD:	B. Johansson, Sundsvalls SS	1.14,8	Dispens.	
	ö. Svensson, Sundsvalls SS	1.21,4		
NORR-BOTTEN:	L. Lundmark, MSSK	1.14,8	L. Lundmark, MSSK	6.10,4
	S. A. Leander, MSSK	1.15,3	L. Holmgren, MSSK	6.10,6
NÄRKE:	B. Hultqvist, Karlslunds IF	1.10,3	S. Norén, örebro SS	5.43,4
	S. Norén, örebro SS	1.11,7	S. Norén, örebro SS	6.15,0
SKÅNE:	H. Westesson, Poseidon	1.02,8	H. Westesson, Poseidon	5.28,0
	B. Ohlsson, Hälsingborgs SLS	1.05,0	L. Gellberg, Hälsingborgs SS	5.29,0
SMÅLAND:	L. Hasselström, Jönköp. SLS	1.05,9	L. Svensson, Jönköpings SLS	5.37,4
	L. Svensson, Jönköpings SLS	1.06,0	L. Hasselström, Jönköp. SLS	5.37,7
STOCKHOLM:				
SÖDERMAN-LAND:	A. Eriksson, Tunafors SK	1.07,1	H. Andersson, Tunafors SK	5.39,7
	K. G. Pettersson, Tunafors SK	1.10,2	A. Eriksson, Tunafors SK	5.44,4
UPPLAND:	B. Lundberg, Enköpings AIF	1.08,1	B. Lundberg, Enköpings AIF	5.50,8
	Å. Pettersson, Sirius	1.10,0	Å. Lind, Enköpings AIF	6.08,9
VÄRMLAND:	I. Nilsson, Karlstads SS	1.07,3	I. Nilsson, Karlstads SS	5.45,3
	B. Lennartsson, Karlskoga SS	1.08,5	B. Lennartsson, Karlskoga SS	6.00,6
VÄSTER-BOTTEN:	R. Olander, Skellefteå SK	1.06,1	R. Olander, Skellefteå SK	5.47,7
	L. Edstedt, Umeå SS	1.10,3	L. Edstedt, Umeå SS	5.54,2
VÄSTER-GÖTLAND:	A. Hedén, IF Elfsborg	1.07,6	A. Hedén, Elfsborg	5.39,7
	N. Svensson, Skövde SS	1.08,7	S. Svensson, Skövde SS	5.39,9
VÄSTMAN-LAND:	E. öhlin, Surahammars IF	1.07,4	K. G. Juhlin, Surahammars IF	5.58,9
	K. G. Juhlin, Surahammars IF	1.09,6	H. Hammar, Hallstahamm. SK	7.06,4
ÅNGER-MANLAND:	R. Modin, Sollefteå GIF	1.14,2	R. Modin, Sollefteå GIF	6.29,0
	A. Söderqvist, Brännans IF	1.20,2	A. Söderqvist, Brännans IF	7.06,8
ÖSTER-GÖTLAND:	J. Höög, Motala SS	1.07,2	S. G. Karlsson, NKK	5.45,4
	S. G. Karlsson, NKK	1.10,0	J. O. Johansson, NKK	6.02,0

	100 m. ryggsim, pojkar:	200 m. bröstsim, pojkar:
BLEKINGE:	S. E. Jönsson, Karlskrona SS L. Hallström, Karlskrona SS ..	R. Möllheden, Karlskrona SS 3.25,5 O. Olsson, Karlskrona SS 3.29,2
BOHUSLÄN-DAL:	D. Eriksson, Åmåls SS ..... 1.47,4 M. Källander, Hunnebostrand 1.53,2	S. Gadd, Uddevalla SF ..... 3.21,6 L. Olsson, Lysekils SS 3.22,2
DALARNA:	S. Andersson, Orsa IF ..... 1.35,8 R. Nodén, Hedemora SS 1.37,0	R. Modén, Hedemora SS .... 3.15,0 A. Långh, IFK Mora 3.21,4
GOTLAND:	E. Hallgren, Etelhems IF .... 1.45,7 B. Å. Andersson, Slite IF 1.50,1	I. Wachtmeister, Slite IF .... 3.37,7 K. J. Hallander, När IF 3.42,0
GÄSTRIK-LAND:	L. Westin, Hofors AIF ..... 1.33,8 O. Röstlund, Hofors AIF 1.44,0	G. Olsson, Hofors AIF ..... 3.31,6 R. Björk, Hofors AIF 3.34,1
GÖTEBORG:	Y. Wejbratt, S 02 ..... 1.23,6 O. Gillberg, S 02 ..... 1.24,6	B. Karlsson, Göteborgs KK .. 3.10,6 P. Englund, S 02 ..... 3.27,4
HALLAND:	K. G. Johansson, SK Laxen .. 1.23,4 R. Svensson, Varbergs GIF .. 1.39,0	A. Engström, SK Laxen .... 3.25,2 S. Andersson, SK Laxen 3.25,5
HÄLSING-LAND:	I. Lundgren, Brobergs IF .. 1.26,1 L. Berg, Bollnäs GIF 1.28,5	K. Å. Hedblom, Brobergs IF.. 3.21,9 N. Hjelm, Iggesunds IK 3.21,9
JÄMTLAND-H-DALEN:		
MEDELPAD:	ö. Svensson, Sundsvalls SS .. 1.28,0 B. Persson, Sundsvalls SS 1.28,1	P. Johansson, Sundsvalls SS 3.15,3 ö. Svensson, Sundsvalls SS ..3.46,9
NORR-BOTTEN:	L. Lundmark, MSK ..... 1.29,7 R. Isaksson, MSSK 1.48,8	R. ökvist, MSSK ..... 3.07,6 J. E. Karlsson, Bodens BK .. 3.17,6
NÄRKE:	B. Hultqvist, Karlslunds IF.. 1.30,6 S. Norén, örebro SS 1.34,0	S. Norén, örebro SS ..... 3.16,6 M. Wallman, örebro KK 3.19,8
SKÅNE:	N. Lundgren, Trelleborgs SS 1.17,6 Å. Wilney, Ran 1.22,6	L. Block, Poseidon ..... 3.04,2 B. Ohlsson, Hälsingborgs SS.. 3.05,2
SMÅLAND:	B. Å. Carlsson, Jönköpings SLS 1.21,1 S. Andreasson, Kalmar SS .. 1.24,1	T. Nilsson, Jönköpings SLS .. 3.12,3 C. Junefelt, Jönköpings SLS .. 3.13,5
STOCKHOLM:		
SÖDERMAN-LAND:	H. Andersson, Tunafors SK .. 1.27,2 S. Sandberg, Tunafors SK .. 1.29,7	P. Giertz, Nyköpings SS .... 3.11,8 S. Martinsson, Katrineholms SS 3.11,9
UPPLAND:	B. Lundberg, Enköpings AIF 1.25,2 V. Andersson, Enköpings AIF 1.26,9	S. E. Söderberg, Enköpings AIF 3.19,0 U. Andersson, IK Sirius 3.25,1
VÄRMLAND:	P. Bergman, Karlskoga SS .. 1.25,8 K. Sjöberg, Karlskoga SS 1.33,2	B. Gidner, Karlskoga SS .... 3.20,0 S. Eriksson, Sifhälla 3.21,7
VÄSTER-BOTTEN:	R. Olander, Skellefteå SK .. 1.20,1 U. örnkloo, Skellefteå SK 1.31,0	S. Dahlberg, Skellefteå SK .. 3.20,4 H. Högberg, Umeå SS 3.22,0
VÄSTER-GÖTLAND:	L. Svantesson, Elfsborg ..... 1.22,3 S. G. Skoglund, Elfsborg 1.23,6	L. O. Nilsson, Elfsborg ..... 3.04,4 U. Ubel, Lidköpings GSS 3.12,4
VÄSTMAN-LAND:	K. G. Juhlin, Surahammars IF 1.27,8 K. Karlsson, Sala SS 1.34,0	H. öhlin, Surahammars IF .. 3.02,6 A. Bjelke, Arboga SS 3.05,6
ÅNGER-MANLAND:	R. Modin, Sollefteå SK ..... 1.37,8 A. Söderqvist, Brännans IF .. 1.43,8	T. Forsberg, Brännans IF .... 3.29,7 J. I. Ström, Brännans IF 3.29,8
ÖSTER-GÖTLAND:	S. G. Karlsson, NKK ..... 1.22,1 J. Höög, Motala SS 1.26,7	P. Yman, NKK ..... 3.24,7 K. Myrgård, Vadstena SS 3.26,5

	Komb. höga hopp, pojkar:	Lagsim 4×100 m. = a) eller 3×100 m. = b)
BLEKINGE:	J. Werngren, Karlskrona SS .. 21,91 O. Olsson, Karlskrona SS 21,68	
BOHUSLÄN-DAL:	Ch. Larsson, Uddevalla SF .. 38,33 K. Olsson, Uddevalla SF 28,16	Lysekils SS ..... 4.44,2 b) Uddevalla SF 4.49,4
DALARNA:	I. Hedlund, Falu SS ..... 31,01 S. Andersson, Orsa IF 22,60	Hedemora SS ..... 5.22,2 a) Orsa IF 5.23,2
GOTLAND:		Slite IF ..... 5.08,7 b) Etelhems IF 5.50,3
GÄSTRIK-LAND:	H. Ekengren, Hofors AIF .... 31,79 — — —	Hofors AIF, lag I ..... a) Hofors AIF, lag II .....
GÖTEBORG:	B. Wallman, S 02 ..... 33,32 Y. Wejbratt, S 02 31,07	Simavdelningen 1902 ..... 5.04,0 a) Göteborgs KK 5.06,6
HALLAND:	S. Skantz, Varbergs GIF .... 77,40 K. Andersson, Varbergs GIF . 72,30	SK Laxen ..... 4.58,4 b) Varbergs GIF 5.03,2
HÄLSING-LAND:	H. Carlsson, Hudiksvalls SS .. 69,40 K. Hansson, Hudiksvalls SS .. 57,80	Brobergs IF ..... 5.34,6 a) Iggesunds IK 6.29,0
JÄMTLAND-H-DALEN:		
MEDELPAD:	Dispens.	Dispens.
NORR-BOTTEN:	Dispens.	Munksund—Skuthamns SK 5.41,3 a) — — —
NÄRKE:	— — — — — —	örebro SS ..... 4.41,4 b) — — —
SKÅNE:	A. Lindqvist, Poseidon ..... 50,17 G. Svensson, Attack 41,98	SK Poseidon ..... 3.48,4 b) Hälsingborgs SS ..... 3.50,1 Hälsingborgs SS ..... 4.25,8 a) SK Poseidon 4.46,4
SMÅLAND:	S. Lundbom, Jönköpings SLS 49,61 S. B. Pettersson, Kalmar SS .. 34,38	Jönköpings SLS ..... 3.53,6 b) Växjö SLS 4.13,7
STOCKHOLM:		
SÖDERMAN-LAND:	U. Lindén, Katrineholms SS .. 47,61 L. O. Ahl, Katrineholms SS .. 29,19	Tunafors SK ..... 4.00,0 b) Katrineholms SS 4.06,8
UPPLAND:	K. Askhammar, Sirius ..... 26,98 I. Jansson, Upsala SS 26,87	Enköpings AIF ..... 4.11,1 b) Sirius 4.36,1
VÄRMLAND:	B. Comstedt, Degerfors SS .. 52,82 K. Gustafsson, Karlstads SS .. 43,87	Karlskoga SS ..... 4.40,4 a) Karlstads SS 5.19,4
VÄSTER-BOTTEN:	Dispens.	Skellefteå SK ..... 5.41,2 a) — — —
VÄSTER-GÖTLAND:	J. Andersson, Skövde SS .... 114,45 T. Olsen, Elfsborg 102,05	IF Elfsborg ..... 4.59,4 b) Skövde SS 5.11,2
VÄSTMAN-LAND:		Surahammars IF ..... 4.09,4 b) Hallstahammars SK 4.27,6
ÅNGER-MANLAND:	J. Nordström, Kramfors IF .. 36,78 L. E. öhman, Brännans IF .. 23,50	Brännans IF, lag I ..... 4.52,4 b) Brännans IF, lag II 5.17,7
ÖSTER-GÖTLAND:	P. Yman, NKK ..... 36,62 J. P. Gromer, NKK 34,79	Norrköpings KK ..... 5.02,6 a) Motala SS 5.42,5

	100 m. frisim, flickor:	400 m. frisim, flickor:
BLEKINGE:	A. Andersson, Karlskrona SS 1.31,0 A. M. Ottosson, Karlskrona SS 1.32,3	
BOHUSLÄN-DAL:	B. Almstedt, Åmåls SS ..... 1.31,0 C. Edström, Lysekils SS 1.35,8	
DALARNA:	G. Broberg, Orsa IF ..... 1.25,0 U. S. Gustavsson, Hedemora SS 1.25,0	G. Broberg, Orsa IF ..... 6.52,2 — — —
GOTLAND:	E. Koohronnen, Slite IF .... 1.41,0 R. Wulff, Slite IF 1.49,2	
GÄSTRIK-LAND:	B. Engvall, Hofors AIF ..... 1.24,5 B. Hasselgren, Hofors AIF .. 1.27,4	S. Lindeberg, Hofors AIF .. 6.57,2 B. Hasselgren, Hofors AIF .. 7.00,0
GÖTEBORG:	B. Berggren, Najaden ..... 1.23,6 E. Lundkvist, Najaden 1.41.4	B. Berggren, Najaden ..... 6.46,8 M. B. Helin, Najaden 7.09,7
HALLAND:	I. Ljunggren, Varbergs GIF.. 1.26,2 R. Andersson, Laxen 1.29,7	I. Ljunggren, Varbergs GIF .. 6.40,0 L. Giertz, Laxen 7.11,4
HÄLSING-LAND:	M. Hällström, Ljusne AIK .. 1.42,1 G. Wallström, Ljusne AIK .. 1.44,0	— — — — — —
JÄMTLAND-H-DALEN:		
MEDELPAD:	M. Enström, Sundsvalls SS .. 1.38,2 U. B. Kullberg, Ånge SS 1.38,4	Dispens.
NORR-BOTTEN:	U. Lundberg, MSSK ..... 1.46,2 K. Lövgren, MSSK 1.59,2	Dispens.
NÄRKE:	Ch. Bergstrand, örebro SS .. 1.22,8 A. M. Gustavsson, örebro SS 1.26,1	— — — — — —
SKÅNE:	M. Peters, Limhamns SS .... 1.17,4 G. Paulsson, Limhamns SS .. 1.21,1	M. Peters, Limhamns SS .... 6.25,6 G. Paulsson, Limhamns SS .. 6.41,5
SMÅLAND:	S. Petersson, Kalmar SS ....1.20,0 K. Sundås, Kalmar SS 1.28,6	S. Pettersson, Kalmar SS .... 6.04,5 — — —
STOCKHOLM:		
SÖDERMAN-LAND:	E. Andersson, Katrineholms SS 1.36,7 K. Alm, Flens SS 1.38,5	
UPPLAND:	I. Wallin, Upsala SS ..... 1.25,9 — — —	I. Wallin, Upsala SS ..... 7.28,8 — — —
VÄRMLAND:	G. Wallström, Karlskoga SS.. 1.19,6 B. Lundqvist, Karlskoga SS.. 1.21,3	
VÄSTER-BOTTEN:	U. Zachrisson, Skellefteå SK 1.25,8 A. L. From, Umeå SS 1.30,5	Dispens.
VÄSTER-GÖTLAND:	L. Johansson, Elfsborg ..... 1.17,7 W. A. Johansson, Elfsborg .. 1.19,4	L. Johansson, Elfsborg ..... 6.05,7 I. Andersson, Alingsås SLS .. 6.15,2
VÄSTMAN-LAND:	A. Kohlin, Surahammars IF .. 1.24,8 E. Persson, Surahammars IF 1.24,9	
ÅNGER-MANLAND:	S. Eriksson, Brännans IF .... 1.36,0 A. L. Björklund, Sollefteå SK 1.38,0	I. Höglund, Kramfors IF .... 8.55,4 V. Edqvist, Kramfors IF 9.49,8
ÖSTER-GÖTLAND:	S. Gewerths, NKK ..... 1.20,6 B. Ljunggren, NKK 1.23,9	S. Gewerths, NKK ..... 6.43,2 B. Ljunggren, NKK 6.50,9

	100 m. ryggsim, flickor:	200 m. bröstsim, flickor:
BLEKINGE:	E. Wahlgren, Karlskrona SS 1.45,0 A. M. Ottosson, Karlskrona SS 1.48,0	E. Wahlgren, Karlskrona SS 3.46,6 A. Andersson, Karlskrona SS 4.02,0
BOHUSLÄN-DAL:	K. Segersten, Hunnebostrand 1.55,7 A. Borg, Lysekils SS 2.04,0	R. Svensson, Uddevalla SF .. 3.38,6 A. Borg, Lysekils SS 3.42,6
DALARNA:	G. Broberg, Orsa IF ..... 1.50,0 G. Holmgren, Hedemora SS .. 1.54,4	U. S. Gustavsson, Hedemora SS 3.31,0 I. Pettersson, Hedemora SS .. 3.47,4
GOTLAND:	H. Andersson, Slite IF ..... 2.16,7 B. Hallgren, Etelhems IF 2.29,3	R. Wulff, Slite IF ..... 4.02,0 E. Tamm, Slite IF 4.04,2
GÄSTRIK-LAND:	M. Ekström, Harnäs SS ..... 1.34,8 B. Hasselgren, Hofors AIF .. 1.52,2	B. A. Stark, Hofors AIF .... 3.35,1 M. Ekström, Harnäs SS 3.36,8
GÖTEBORG:	M. B. Helin, Najaden ..... 1.38,5 K. Söderqvist, Najaden 1.44,1	S. Skog, Najaden ..... 3.20,6 M. Helin, Najaden 3.21,0
HALLAND:	G. Arvidsson, SK Laxen .... 1.40,6 E. Bennmark, Laxen 1.51,8	R. Andersson, SK Laxen .... 3.33,0 B. Giertz, Laxen 3.43,3
HÄLSING-LAND:	I. Brusven, Söderhamns SIF 2.00,0 A. Holmström, Ljusne AIK .. 2.19,0	I. Brusven, Söderhamns SIF 3.33,9 M. Hellström, Ljusne AIK .. 3.45,4
JÄMTLAND-H-DALEN:		
MEDELPAD:	M. Enström, Sundsvalls SS .. 1.58,6 U. B. Kullberg, Ånge SS 2.07,2	I. Johansson, Ånge SS ..... 4.14,6 M. Svensson, Ånge SS 4.35,4
NORR-BOTTEN:	U. Lundberg, MSSK ..... 1.48,3 K. Strömberg, MSSK 1.56,3	U. Lundmark, MSSK ..... 4.07,4 K. Strömberg, MSSK 4.26,4
NÄRKE:	Ch. Bergstrand, örebro SS .. 1.44,2 A. Karlsson, örebro SS 1.54,6	A. Karlsson, örebro SS .... 3.37,3 K. Eriksson, örebro SS 3.49,0
SKÅNE:	M. Jönsson, Limhamns SS .. 1.35,2 M. Almqvist, Limhamns SS .. 1.40,4	K. Hessler, Hälsingborgs SS .. 3.18,4 B. Hanström, Poseidon 3.21,3
SMÅLAND:	E. Johansson, Jönköpings SLS 1.50,5 — — —	K. Sundås, Kalmar SS ..... 3.19,4 E. Johansson, Jönköpings SLS 3.33,4
STOCKHOLM:		
SÖDERMAN-LAND:	E. Andersson, Katrineholms SS 2.03,7 G. Lunde, Flens SS 2.10,7	K. Lind, Flens SS ..... 3.43,7 U. Abrahamsson, Katrineholm 3.48,0
UPPLAND:	I. Wallin, Upsala SS ..... 1.59,5 I. Karlsson, Upsala SS 2.06,8	I. Karlsson, Upsala SS ..... 3.37,1 M. Jonsson, Enköpings AIF .. 3.41,9
VÄRMLAND:	G. Wallström, Karlskoga SS.. 1.45,2 — — —	K. Johansson, Karlstads SS .. 3.50,9 I. Bernhardsson, Karlskoga SS 4.01,8
VÄSTER-BOTTEN:	E. Sandberg, Skellefteå SK .. 1.42,0 E. Olofsson, Skellefteå SK .. 1.48,0	S. Lundmark, Skellefteå SK.. 3.47,5 U. Zachrisson, Skellefteå SK 3.57,6
VÄSTER-GÖTLAND:	V. Johansson, Elfsborg ..... 1.31,0 I. Svantesson, Alingsås SLS .. 1.56,8	V. Johansson, Elfsborg ..... 3.37,8 I. Bügler, Vänersborg 3.45,2
VÄSTMAN-LAND:	M. A. Eklund, Sala SS ..... 1.50,2 A. Kohlin, Surahammars IF.. 1.50,3	I. Gullberg, Surahammars IF 3.52,4 — — —
ÅNGER-MANLAND:	M. Karlström, Brännans IF .. 1.57,6 S. Eriksson, Brännans IF .. 1.58,8	E. Elfström, Brännans IF .. 3.50,2 M. Karlström, Brännans IF .. 3.56,0
ÖSTER-GÖTLAND:	B. Ljunggren, NKK ..... 1.37,5 S. Gewerths, NKK 1.44,1	I. Abrahamsson, LASS ..... 3.30,2 I. Johansson, NKK 3.33,4

JM

	Komb. höga hopp, flickor:	Lagsim 4×100 m. = a) eller 3×100 m. = b):
BLEKINGE:		
BOHUSLÄN-DAL:		Lysekils SS ..... 5.35,3 b) Hunnebostrands SS 6.08,0
DALARNA:		Falu SS ..... 6.48,6 a) — — —
GOTLAND:		Slite IF ..... 6.02,2 b) Etelhems IF 7.03,7
GÄSTRIK-LAND:		Hofors AIF ..... 4.54,8 b) — — —
GÖTEBORG:	B. Hedén, Najaden ..... 46,43 I. Moll, Najaden 36,65	SK Najaden ..... 6.12,3 a) — — —
HALLAND:		SK Laxen ..... 5.01,3 b) Varbergs GIF 5.09,0
HÄLSING-LAND:	— — — — — —	— — — — — —
JÄMTLAND-H-DALEN:		
MEDELPAD:	Dispens.	Dispens.
NORR-BOTTEN:	Dispens.	Dispens.
NÄRKE:	— — — — — —	Örebro SS ..... 4.53,2 b) — — —
SKÅNE:	A. Helander, Ängelholms SS.. 27,53 — — —	SK Poseidon ..... 4.27,7 b) Limhamns SS ..... 4.40,4 Limhamns SS ..... 5.34,1 a) Hälsingborgs SS 5.45,0
SMÅLAND:	U. Johansson, Kalmar SS .... 33,41 U. B. Cornelius, Kalmar SS .. 33,41	Kalmar SS ..... 4.43,3 b) Jönköpings SLS 5.33,1
STOCKHOLM:		
SÖDERMAN-LAND:		Nyköpings SS ..... 5.18,6 b) Flens SS 5.42,2
UPPLAND:		Upsala SS ..... 5.48,6 a) — — —
VÄRMLAND:		Karlskoga SS ..... 5.28,4 b) — — —
VÄSTER-BOTTEN:	Dispens.	Skellefteå SK ..... 5.10,0 b) — — —
VÄSTER-GÖTLAND:	Dispens.	IF Elfsborg ..... 4.47,8 b) Alingsås SLS 5.06,4
VÄSTMAN-LAND:		Surahammars IF ..... 5.10,1 b) Västerås SS 5.23,0
ÅNGER-MANLAND:		Brännans IF, lag I ..... 5.23,8 b) Brännans IF, lag II 6.13,5
ÖSTER-GÖTLAND:		

Hård finalomgång i polo — Hellas vann

Det blev en hård och spännande finalomgång i årets SM i vattenpolo, som spelades i Borås 12—13 aug. Liksom de senaste åren triumferade emellertid återigen Hellas och lade beslag på mästartecknet. Men det satt längre inne än på länge och i två av finalmatcherna fick hellenerna nöja sig med uddamålssegrar. SKK, som förra året »kom bort» före slutomgången fanns nu återigen på plats och tog smått överraskande hand om silvret före Elfsborg. SKK kunde sålunda lägga ytterligare några pinnar till sin poängsumma.

I de förberedande omgångarna inträffade inga större sensationer och de fyra finallagen utkristalliserades på sätt som väntat. En av matcherna i första omgången måste ogiltigförklaras. Det var mellan Sirius och Västerås, där sistnämnda laget ställde upp med Bo Larsson, vilken dock icke var startklar, då han ännu icke återvänt från Malmö och Ran, som han representerat det sista året. Först 1 aug. var Larsson klar för Västerås, men polomatchen i fråga gick redan den 21 juli. Nu gick sålunda Sirius vidare trots att det blev förlust mot Västerås.

I-klass domare och funktionärer

Till I-klass domare i vattenpolo har godkänts ytterligare Einar Sjöstedt, Jönköping, Göte Nilzén, Norrköping och Kalman Henszelman, Stockholm, den sistnämnde även godkänd såsom 1-klass hoppdomare.

Resultatet av poloturneringen:

Första omgången:

SK Ran—Jönköpings SLS 14—5.
Karlstads SS—S 02 2—15.
Norrköp. KK—Tunafors SK 10—5.
Eskilstuna SS—SKK 0—5.
Hofors AIF—SK Neptun 6—7.
IK Sirius —Västerås SS 6—8.

(I sistnämnda matchen hade emellertid Västerås en icke startberättigad spelare i sitt lag, varför matchen förklarades ogiltig och segern tillerkändes Sirius).

Andra omgången:

Norrköpings KK—SK Ran 7—6.
S 02—SoIK Hellas 2—14.
IK Sirius—SKK 3—6.
SK Neptun—IF Elfsborg 4—11.

Slutomgången:

SoIK Hellas—IF Elfsborg 6—5.
SKK—Norrköpings KK 7—6.
SKK—IF Elfsborg 5—4.
Hellas—Norrköpings KK 12—1.
Hellas—SKK 5—4.
Elfsborg—Norrköpings KK 10—4.

Sluttabellen:

SoIK Hellas	3	3	0	0	23—10	6
SKK	3	2	0	1	16—15	4
IF Elfsborg	3	1	0	2	19—15	2
Norrköp. KK	3	0	0	3	11—29	0

SM 1951

Föreningar, som önskar stå såsom Simförbundets medarrangör av 1951 års SM i simning och hopp »stora SM» samt i vattenpolo och hopp »lilla SM» torde inge skriftlig ansökan härom till Svenska Simförbundet före den 10 oktober.

Med ansökan skall följa uppgifter beträffande tävlingsbana och hopptorn (gärna med fotografi), antal åskådarplatser, storleken av badhyran, kommunala nöjesskatten, inkvarteringsmöjligheter etc.

Sju standard i guld

När förbundsstyrelsen sammanträdde den 5 augusti behandlades och godkändes sju ansökningar om standardmedaljer i guld, nämligen

100 m. frisim: Göran Larsson, SKK 58,7.
200 m. frisim: Göran Larsson, SKK 2.14,0.
1.500 m. frisim: Curt Abrahamsson, SKK 20.14,2.
100 m. ryggsim: Göran Larsson, SKK 1.09,5.
200 m. bröstsim: Bengt Rask, SKK 2.41,6.
Svikthopp: Frank Landkvist, Karlskoga SS 161,13.
Anna-Stina Wahlberg, SK Neptun 133,58.

Inträde

i Simförbundet har beviljats Aneby Sportklubb, Aneby och Kungshamns skolors idrottsförening, Fisketången.

Sänd resultat till bästa-listan

I nästkommande nummer av Simsport har vi för avsikt att publicera en sammanställning av de bästa dittills under året uppnådda resultaten i simtävlingarna landet runt. Med anledning därav får vi härmed rikta en vädjan till föreningssekreterarna att sända in de bästa resultaten av sina bästa simmare. Men det måste vara resultat uppnådda vid utlyst tävling och sålunda icke från träningssimningar. Vi har så långt det varit möjligt försökt följa simtävlingarna landet runt även i sommar, men givetvis kan en del tävlingar ha undgått uppmärksamheten och därmed skulle listan icke bli tillförlitlig. Uppnådda resultat motses sålunda tacksamt av Simsports red. senast den 15 september.

Elva nya rekord godkända

Vid styrelsens sammanträde i Stora Tuna den 5 aug., godkändes icke mindre än elva noteringar såsom svenska rekord, nämligen:

50 m. frisim: Lars Wallin, Enköpings AIF 27,3.
Göran Larsson, SKK 26,6; Göran Larsson, SKK 25,5.
800 m. frisim: Curt Abrahamsson, SKK 10.27,3.
200 m. bröstsim: Bengt Rask, SKK 2.41,6.
Bengt Rask, SKK 2.40,6.
Lagsim 4×100 m. bröstsim: Stockholms Kappsimningsklubb 4.55,0.
Lagsim 3×100 m. olika simsätt: Stockholms Kappsimningsklubb 3.22,9.
50 m. frisim: Anna-Stina Wahlberg, Neptun 32,6; Kerstin Gibson, Karlskoga SS 31,8; Elisabeth Ahlgren, SK Poseidon 30,9.

Sedan dess har Bengt Rask varit framme igen och sänkt sin tid på 200 m. bröstsim till 2.38,8, vilket skedde i Orsa vid tävlingar omedelbart efter SM. Den rekordnoteringen har dock ännu icke behandlats av styrelsen.

VÄRLDSBÄSTA JUNI—JULI

100 yards frisim: Jany, Frankrike 52,2.
100 meter frisim: Szilard, Ungern 58,6; Kardas, Ungern 59,0.
100 meter ryggsim: Massaria, Italien 1.09,4.
200 yards frisim: Jany, Frankrike 1.57,0.
200 meter frisim: Jany, Frankrike 2.12,4; Stipetic, Jugoslavien 2.16,5; Boiteaux, Frankrike 2.17,0.
1.500 meter frisim: Pagliaga, Italien 20.16,3.
100 meter frisim, damer: Schumacher, Holland 1.08,0; Temes Ungern 1.08,2.
400 meter frisim, damer: Kalama, Filippinerna 5.21,4.
(Ur World Sports).

A.B. Realtryck, Sthlm 1950

Simsport

Meddelanden från Svenska Simförbundet

SEPT.—OKT. *NUMMER* 9 - ÅRG. 5 1950

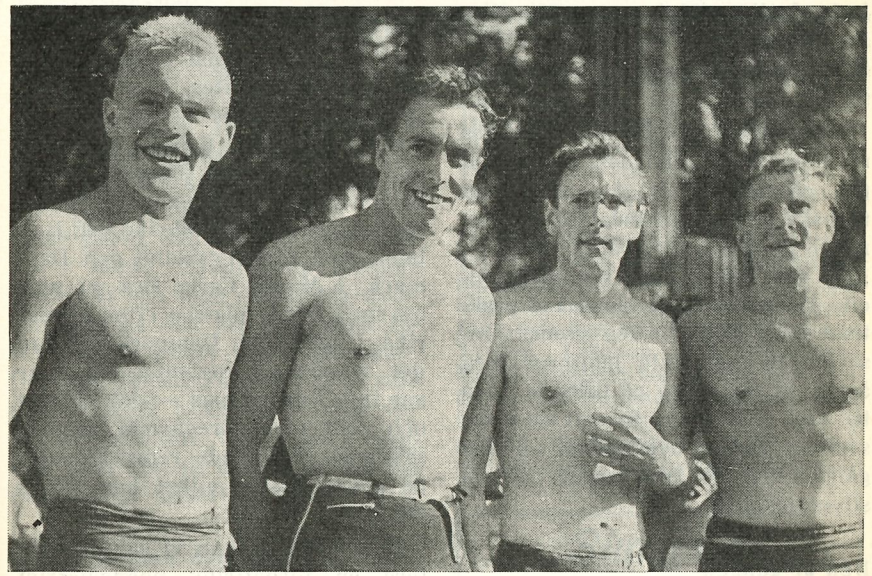

DA CAPO på Monte Carlo 1947 gjorde dessa fyra praktgrabbar i Wien — Göran Larsson, Per-Olof Östrand, Tore Synnerholm och Olle Johansson — då mästartecknet på 4x200 meter bärgades för andra gången.