Sju standard i guld

När förbundsstyrelsen sammanträdde den 5 augusti behandlades och godkändes sju ansökningar om standardmedaljer i guld, nämligen

100 m. frisim: Göran Larsson, SKK 58,7.
200 m. frisim: Göran Larsson, SKK 2.14,0.
1.500 m. frisim: Curt Abrahamsson, SKK 20.14,2.
100 m. ryggsim: Göran Larsson, SKK 1.09,5.
200 m. bröstsim: Bengt Rask, SKK 2.41,6.
Svikthopp: Frank Landkvist, Karlskoga SS 161,13.
Anna-Stina Wahlberg, SK Neptun 133,58.

Inträde

i Simförbundet har beviljats Aneby Sportklubb, Aneby och Kungshamns skolors idrottsförening, Fisketången.

Sänd resultat till bästa-listan

I nästkommande nummer av Simsport har vi för avsikt att publicera en sammanställning av de bästa dittills under året uppnådda resultaten i simtävlingarna landet runt. Med anledning därav får vi härmed rikta en vädjan till föreningssekreterarna att sända in de bästa resultaten av sina bästa simmare. Men det måste vara resultat uppnådda vid utlyst tävling och sålunda icke från träningssimningar. Vi har så långt det varit möjligt försökt följa simtävlingarna landet runt även i sommar, men givetvis kan en del tävlingar ha undgått uppmärksamheten och därmed skulle listan icke bli tillförlitlig. Uppnådda resultat motses sålunda tacksamt av Simsports red. senast den 15 september.

Elva nya rekord godkända

Vid styrelsens sammanträde i Stora Tuna den 5 aug., godkändes icke mindre än elva noteringar såsom svenska rekord, nämligen:

50 m. frisim: Lars Wallin, Enköpings AIF 27,3.
Göran Larsson, SKK 26,6; Göran Larsson, SKK 25,5.
800 m. frisim: Curt Abrahamsson, SKK 10.27,3.
200 m. bröstsim: Bengt Rask, SKK 2.41,6.
Bengt Rask, SKK 2.40,6.
Lagsim 4×100 m. bröstsim: Stockholms Kappsimningsklubb 4.55,0.
Lagsim 3×100 m. olika simsätt: Stockholms Kappsimningsklubb 3.22,9.
50 m. frisim: Anna-Stina Wahlberg, Neptun 32,6; Kerstin Gibson, Karlskoga SS 31,8; Elisabeth Ahlgren, SK Poseidon 30,9.

Sedan dess har Bengt Rask varit framme igen och sänkt sin tid på 200 m. bröstsim till 2.38,8, vilket skedde i Orsa vid tävlingar omedelbart efter SM. Den rekordnoteringen har dock ännu icke behandlats av styrelsen.

VÄRLDSBÄSTA JUNI—JULI

100 yards frisim: Jany, Frankrike 52,2.
100 meter frisim: Szilard, Ungern 58,6; Kardas, Ungern 59,0.
100 meter ryggsim: Massaria, Italien 1.09,4.
200 yards frisim: Jany, Frankrike 1.57,0.
200 meter frisim: Jany, Frankrike 2.12,4; Stipetic, Jugoslavien 2.16,5; Boiteaux, Frankrike 2.17,0.
1.500 meter frisim: Pagliaga, Italien 20.16,3.
100 meter frisim, damer: Schumacher, Holland 1.08,0; Temes Ungern 1.08,2.
400 meter frisim, damer: Kalama, Filippinerna 5.21,4.
(Ur World Sports).

A.B. Realtryck, Sthlm 1950

Simsport

Meddelanden från Svenska Simförbundet

SEPT.—OKT. *NUMMER* 9 - ÅRG. 5 1950

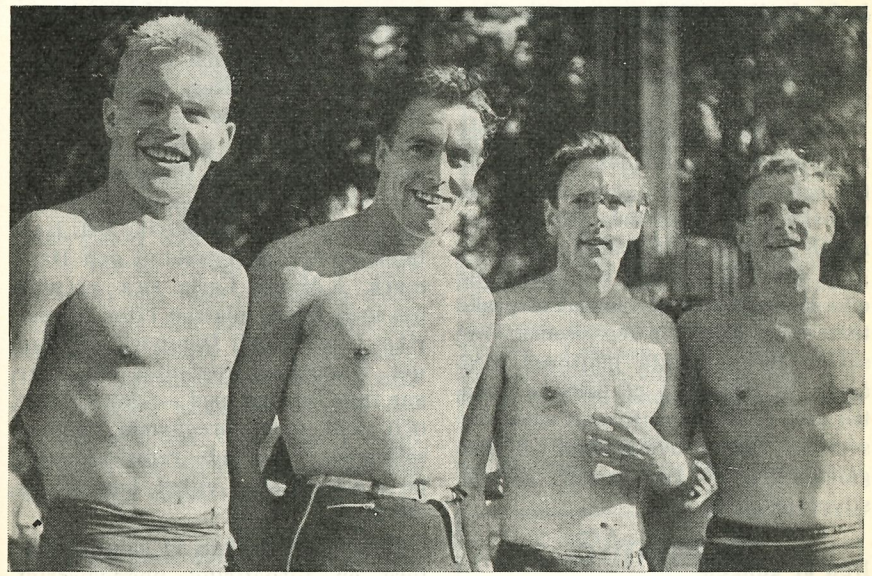

DA CAPO på Monte Carlo 1947 gjorde dessa fyra praktgrabbar i Wien — Göran Larsson, Per-Olof Östrand, Tore Synnerholm och Olle Johansson — då mästartecknet på 4x200 meter bärgades för andra gången.

Bättre än 1947.

SIMMARFLICKORNA FÖR FÖRSTA GÅNGEN PÅ EM:S PRISPALL

Det var inte utan vissa förhoppningar, som den svenska simtruppen den 15 augusti i nådens år 1950 steg på sydgående expressen på väg mot den österrikiska huvudstaden och Europamästerskapen där under dagarna 20—27 i samma månad. Det blev en lång och ganska tröttsam resa för 30-mannatruppen — men därom berättar signaturen Perro i AB på annat ställe i detta nummer. I detta sammanhang skall vi hålla oss till själva tävlingarna, som visserligen gavs stort utrymme i de dagliga tidningarna men som ändock kanske förtjänar några korta kommentarer för »framtida bruk».

Man vågar tryggt påstå att dessa förhoppningar infriades. I överkant till och med. Vi får gå ganska långt tillbaka i EM:s historia för att finna en motsvarande svensk insats — 1938 tog Björn Borg två individuella titlar, men det var också praktiskt taget allt och den svenska insatsen då kan inte jämföras med årets. Vi får alltså gå tillbaka ända till 1927 i Bologna för att se årets svenska insats överträffad — den gången blev det fyra segrar, och två silvermedaljer.

Den är gången

blev det två svenska EM-titlar, två silver- och två bronsmedaljer och därtill ytterligare sju på poängplats — att den ena titeln, den ena silvermedaljen och den ena bronsmedaljen erövrades i lagtävlingar förringar sannerligen inte resultatet.

Det var visserligen en rätt manstark trupp som åkte, men bara för de tre lagtävlingarna krävdes 20 man och de flesta av de övriga reste i viss mån för att se och lära. men framförallt för att fylla ut truppen i den i samband med EM anordnade landskampen mot Jugoslavien i Ljubljana.

Poängmässigt

blev vi jämsides med Tyskland andra herrnation efter Frankrike — 1947 var vi tredje — och vad damerna beträffar belade vi fjärde platsen mot sjunde föregående EM. Sammanlagt räckte poängen till en tredjeplats efter Frankrike och Holland, men före Tyskland och Danmark. I Monte Carlo fick vi nöja oss med fjärde platsen efter Frankrike, Ungern och Danmark. Nu kan det visserligen invändas att i år var inte Ungern med — det är visst och sant men föregående omgång saknades Tysklands representanter på startpallarna, vilket kan gå på ett ut.

Genomgående kan vi sålunda notera en förbättring poängmässigt och ser vi på resultaten finner vi att vi tog poäng på samtliga simgrenar utom herrarnas 1.500 meter frisim och damernas bröstsim. I vattenpolo blev det status quo, medan det i hopptävlingarna var genomgående sämre denna gången. Vi har gott och väl »hållit stilen» var frisimmet beträffar och därtill knappat in på de andra nationernas försprång vad gäller bröstsim. Än visar det svenska simlandslaget luckor, men tydligt är att vi är på rätt väg. Detta har vi anledning tro även när det gäller hoppen, trots att resultaten i Wien visade annorlunda. De åtgärder Simförbundet för närvarande vidtager för att förbättra hoppstandarden och som är lagda på mycket lång sikt kommer säkert att så småningom ge resultat.

Tävlingsmässigt

bjöds inte på några särskilda nyheter vid EM — om man inte skall räkna dit att vårt SM delvis fått stå såsom mönster i vissa organisationsfrågor. Vilket kanske heller inte är så märkvärdigt, då mannen som höll i trådarna nere i Wien heter Bertil Sällfors och hör hemma i Borås. Tävlingarna förlöpte prickfritt och inga diskutabla domslut gjordes och oss veterligen förekom inte heller några protester. Det med domsluten gäller dock inte polodomarna, vilka som vanligt var på gott och ont. Och även i hopp fick man för all del bli vittne till rätt många underliga saker.

Göran Larsson övertog Perres roll.

Och så några korta anteckningar gren för gren.

I Monte Carlo var det Per Olof Olsson som med den äran förde de svenska färgerna på **sprinterdistansen** och efter en utomordentlig insats klarade silvermedaljen. Den året före uppdykande franske stjärnan Jany blev honom för svår. Historien upprepades i Wien. Perre har fått en värdig arvtagare i Göran Larsson och det var nu han som fick ta upp kampen med Jany. Resultatet blev detsamma och silvret bokades för Görans del, klart före den holländska överraskningen Tjebbes. Tore Synnerholm blev utslagen i försöken — det fattades bara en futtig tiondel för att han skulle ha fått vara med och kriga i slutomgången. Även här kan dras en parallell med 1947, då Martin Lundén på håret när hade kvalificerat sig för finalen.

Dubbelt franskt på 400 meter.

På **400 meter** hade vi nog vissa tankar på en svensk medalj — det måste erkännas. Petter Östrand hade tidigare under året besegrat Jany, på dennes hemmaplan t. o. m. Det stod emellertid ganska snart klart att Petter inte skulle komma att slåss om de främsta placeringarna. Han var inte i bästa slag och verkade rätt håglös för att inte säga trött på simning över huvudtaget. Han hade heller ingen chans att hänga med i farten och tävlingen blev en fransk dubbelseger genom Jany och den nya stjärnan Boiteux. Tysken Lehman och jugoslaven Marjan Stipetic kom också före Petter i resultatlistan och vår man fick nöja sig med den för honom ganska medelmåttiga tiden 4.57,5, en tid som hoforsaren i normalt

Simsport
Meddelanden från Svenska Simförbundet
SVEAVÄGEN 29, STOCKHOLM
Redaktör och ansv. utgivare:
BÖRJE TEGFORS

slag leker sig till. Synd att Curt Abrahamsson — som måst tacka nej till EM-resan på grund av arbete — inte fick visa sina talanger i sammanhanget.

En synnerligen populär segrare

antecknades på **1.500 meter**, nämligen tysken Lehman, som efter en fantastisk slutstrid med fransmannen Boiteux tog hem guldet. Östrand startade inte, vilket var synd, då tiderna inte var så särdeles märkvärdiga och Östrand blott halvannan månad tidigare besegrat Lehman just på denna distans i Berlinlandskampen.

Göran fick mästerskap på »fel» distans.

När Göran Larsson visserligen knappt men dock till synes utan svårighet vann ena försöksheatet på ryggsimmet tändes vissa förhoppningar i svenska hjärtan. Tänk om... Den farlige holländaren Kievit och den österrikiske storfavoriten Koppelstätter hade inte verkat så särdeles övertygande. Det var med stor spänning som Göran gick i vattnet för finalbadningen. Och det blev liksom i Monte Carlo en fantastiskt jämn historia. Vid vändningen skilde inte många centimetrar förste och siste man och uppploppslängden var rent »otäck» att beskåda. Något 10-tal meter före mål tycktes det som om Göran, som i början på andra längden tagit ledning, måste släppa för Kievit och vi ställde ganska allmänt in oss på en ny silvermedalj. Men då kom Göran! Han tänjde sig som han väl aldrig förut gjort i sitt 18-åriga liv, sög sig återigen i kapp Kievit och på den sista metern pressade han sig med en sista kraftansträngning aningen före. Tre tiondelar skilde. Gissa om det jublades i svenskläger-ret.

Till saken hör att Göran i år tränat ryggsim mycket sparsamt och framförallt ägnat sig åt frisimmet. Det var alltså på »fel» distans han tog tecknet. Men det smakade faktiskt inte sämre för det.

Bertil Persson kom också in på finalplats och gjorde lite mera i skymundan en vacker insats. Och den vackra insatsen förgylles upp av det sätt, på vilket han hjälpte Göran tillrätta under träningen och förberedelserna för denna tävling. Bertil är en gammal räv när det gäller ryggsim och vet det mesta om gamet — de kunskaperna hade Göran säkert stor nytta av.

Hårt för Bengt Rask.

Bengt Rask hade ingen större svårighet att kvalificera sig för finalplats i **bröstsimmet** och i finalen kom vad vi många år gått och längtat efter och hoppats på — en svensk medalj. Rask hängde till en början med rätt väl, men måste ganska snart ge sig för tysken Klein och fransmannen Lusien. Han låg emellertid mycket väl till för bronsmedaljen, men mot slutet av sista längden verkade det som om han tappade luften och med våldsam kraft närmade sig den frenetiskt spurtande ortodoxt simmande österrikaren Pavlicek. Med en sista kraftansträngning lyckades emellertid Rask hålla undan, men tidsskillnaden blev inte större än två tiondelar.

Återbärgad trofé.

Välputsad och nygraverad hade Monte Carlo-cupén, uppsatt i herrarnas lagsim **4×100 meter**, tagits ut ur Svenska Simförbundets prisskåp i början av augusti och sänts ned till Wien. Naturligtvis skulle den stora silverbunken med hem igen. Det hoppades vi alla och det var det också åtskilliga andra som trodde. Dock inte fransmännen, som aldrig kunnat smälta att den svenska kvartetten vann i Monte Carlo och som de tre åren sedan dess ägnat allt sitt intresse åt att skapa ett starkt lagsimningsgäng.

Men skulle de ta cupen så skulle



Hela EM-gänget med jugoslaviska värdar på solskenshumör rastar vid Bled i Jugoslavien.

de få simma fort — det hade de svenska pojkarna lovat dyrt och heligt. Loppet blev otäckt spännande med Sverige, Frankrike och Jugoslavien som förnämsta agerande. Jugoslavien tog ledningen, men Tore Synnerholm gjorde en stark insats och han vara bara metern efter när det blev Östrands tur. Fransmannen hade han distanserat med dryga fyra sekunder. Och Petter svek inte. Han var snart ifatt sin jugoslav, som han slog med 5 sekunder och lade ytterligare några värdefulla metrar mellan sig och fransmannen. Och så var det dags för Göran — liksom i Monte Carlo hade »bulldoggen» Olle Johansson satts på sista sträckan.

Göran badade väl som aldrig förr och avverkade sina 200 meter på 2.14,7 den näst snabbaste tiden av samtliga. Och när det blev dags för Olle att hoppa i vattnet hade Sverige 10 sekunders ledning före Frankrike och åtta före Jugoslavien. Men Frankrike hade Jany på sista sträckan!

Simma kan vännen »Jansson», men inte slår han Olle med tio sekunder, tröstade sig svensktruppen med. Jany satte en våldsam fart och var snart före jugoslaven och närmade sig Olle. Men denne öste på för fullt och det stod snart klart att ingen kunde hota svensksegern. För andra gången kom det sålunda att stå Sverige på Monte Carlo-cupen, som fortfarande finnes att beskåda i prisskåpet på Sveavägen. Se det var en seger som hette duga!

Ingenting att hämta i hoppen.

Tovio Öhman och Gunnar Johansson startade i **höga** resp. **svikthopp**, men hade inte stor chans att göra sig gällande. Här visade sig tyskarna totalt suveräna, i höga hopp t. o. m. genom dubbelseger. Öhman fick nöja sig med nionde

plats och Gunnar Johansson, vilken som sista man gick till finalen, med åttonde.

Som i Monte Carlo för flickorna.

Liksom i Monte Carlo var det Danmark, Holland och Sverige som dominerade herrarnas **100 meter.** Och liksom där lade våra flickor beslag på fjärde och femte platserna. Men den här gången var det holländsk seger och olympiska mästarinnan Greta Andersen fick nöja sig med bronsmedaljen. Våra flickor visade sålunda än en gång att de är med i den europeiska eliten.

På **400 meter** gick Gisela Thidholm lätt till finalen, som blev en oerhört jämn och hård historia, där inte mer än nio sekunder skilde de sju flickorna i mål. Greta Andersen och holländskan Schumacher utkämpade en rasande kamp om segern, där danskan drog det längsta strået och därefter kom de övriga fem inom mindre tidsram än två sekunder. Gisela låg länge väl till, men på sista tampen räckte inte krafterna till, utan svenskan fick nöja sig med sjätte platsen, dock klart före danskan Mette Ove Petersen. Det var inte mycket till som hade behövts för att bronsen gått åt rätt håll, men den här gången gick det inte trots en stark insats.

Lite mera utom programmet startade Ingegärd Fredin på **100 m. ryggsim,** där hon efter att ha som sista »man» kvalificerat sig till finalen gjorde bra ifrån sig och bärgade en poäng i nationsstriden.

I **bröstsimmet** hade våra flickor Gunnel Ekström och Beth Jonsson ingen som helst chans, men den förstnämnda fick i alla fall tillfälle att ta revansch på Beth för nederlaget i SM.

Första simmarflickorna på prispallen.

I lagsimmet **4×100 meter** inträffade att för första gången i EM:s historia en svensk simmarflicka besteg en prispall — i hopp har det hänt några gånger tidigare — och när det nu skedde så var det fyra i sällskap. Kvartetten Lundqvist, Thidholm, Fredin och Ahlgren belade med klar marginal tredje platsen. Här var det nog många som var av den meningen att det fanns en klar svensk chans att klara silvermedaljen och sålunda för första gången segra över danskorna. Dessa hade emellertid för att möta attacken tagit hem Greta Andersen från Amerika. Sverige tog emellertid en klar ledning — efter Holland som gjorde sitt eget lopp — över danskorna och det såg sannerligen ljust ut. 3 sekunder hade Ingegärd Fredin till godo på Mette Ove Petersen när halva loppet var avverkat. Det borde gå rätt bra. Men Mette ville annorlunda och hon formligen lyfte sig i håret och presterade en simning som aldrig förr. Det personliga rekordet, som dock satts på 25 metersbana inomhus, fick sig en ordentlig knuff och när Greta Andersen gick i vattnet var hon bara 2 tiondelar efter Ahlgren. Lisa gjorde en tapper insats, men det lyckades henne inte att hålla danskan.

En grann insats gjorde flickorna emellertid och det var inte utan att de här skrev ett litet stycke simhistoria. När man ser tillbaka på tävlingsprotokollen för fyra—fem år sedan förstår man bäst vilken enorm uppryckning som här skett. Ett extra tack är flickorna värda.

I flickornas **hopp** gick det ungefär som för herrarna och våra flickor Käte Schierwagen och Anna-Stina Wahlberg fick nöja sig med sjunde resp. sjätte platserna. Här blev det franska segrar i båda grenarna.

Strong insats av strongt pologäng.

Efter Olympiaden 1948 och italienska turneringen 1949 var det väl inte många som ville satsa några större summor på det svenska



Sju polokanoner: Bo Lexander, Rune Öberg, Erik Holm, Olle Johansson, Rolf och Åke Julin samt Roland Spångberg tillsammans med italienske domaren Roggione bland palmer i Jugoslavien (Arne Jutner hade rest hem tidigare).

vattenpololaget vid EM i Wien. Naturligtvis fanns en liten chans till bronsmedalj, men den ansågs vara tämligen liten. Grabbarna har emellertid jobbat hårt och förbundets poloinstruktör Henszelman inte mindre hårt. Och si det gav resultat. Vi har varit vana vid att det svenska gänget startar en turné starkt, men sedan mattas mot slutet. Den här gången kunde man hålla hela veckan igenom.

Det började med en strålande match mot Holland, där det blev uddamålsnederlag och sedan fortsatte det med idel segrar ända till jugoslaverna satt p för framfarten och tog ena poängen. Det svenska försvaret har emellertid varit av verkligt hållfast natur och detta gjorde att den svenska målkvoten var så mycket bättre än jugoslavernas, som också hade endast ett nederlag, att silvermedaljen kunde bärgas. Våra pojkar spelade som sagt hela turneringen en mycket god polo, även om vi som vanligt hade svårt att göra mål — den stora kanonskytten i forwardskedjan efterlyses sålunda alltjämt. Vår honnör i sammanhanget till Henszelman.

Något matchreferat eller någon spelarkritik ger vi oss inte in på, men ett intermezzo förtjänar antecknas och det skedde i turneringens sista match, där Italien och Sverige möttes. Liksom i Milano förra året tappade italienarna humöret när det gick emot. Den gången var det holländarna som råkade illa ut, den här gången svenskarna. Kulmen kom när Åke Julin fick ett formligt knockoutslag så att matchen måste avbrytas. Och när den åter fortsatte fick Italien klara sig med två spelare mindre — den ene utvisad för hela matchtiden.

I matchen mot **Holland** spelade Rune Öberg, Erik Holm, Rolf Julin, Roland Spångberg, Arne Jutner, Bo Lexander och Olle Johansson, mot **Schweiz** hade Öberg bytts ut mot Bertil Jansson, mot **Frankrike** ersatte Åke Julin Bo Lexander samt mot **Jugoslavien, Österrike** och **Italien** Åke Julin Olle Johansson.

De svenska funktionärerna

var flitigt i elden. Bertil Sällfors hade alla trådar i sin hand när det gällde alla organisatoriska frågor och var därjämte domare i hopp. Som hoppdomare tjänstgjorde också Arne Ljungqvist och Gösta Ölander samt som polodomare Sam Zuckerman och Gösta Karlsson.

HERRAR:

100 m. frisim:

1. Alex Jany, Frankrike 0.57,7
2. **Göran Larsson, Sverige** **0.59,4**
3. J. Tjebbes, Holland 1.00,3
4. Marjan Stipetic, Jugoslavien .. 1.00,4
5. Carlo Pedersoli, Italien 1.01,2
6. Werner Ditzinger, Tyskland .. 1.01,2
7. Boris Skanata, Jugoslavien 1.01,2

Försök, heat I: 1) Alex Jany, Frankrike 0.57,8; 2) J. Tjebbes, Holland 0.59,7; 3) Boris Skanata, Jugoslavien 1.00,8; 4) **Tore Synnerholm, Sverige 1.01,2**; 5) Alfonso Buonocore, Italien 1.02,8; 6) Witmar Loy, österrike 1.02,9; 7) Nejat Nakkas, Turkiet 1.08,3.

Heat II: 1) **Göran Larsson, Sverige 59,5**; 2) Marjan Stipetic, Jugoslavien 1.00,4; 3) Werner Ditzinger, Tyskland 1.00,6; 4) Carlo Pedersoli, Italien 1.01,1; 5) Paul Dittl, österrike 1.01,9; 6) Henri Padou, Frankrike 1.02,7.

400 m. frisim:

1. Alex Jany, Frankrike 4.50,1
2. Jean Boiteux, Frankrike 4.50,1
3. Heinz-Günther Lehmann, Tyskl. 4.51,2
4. Marjan Stipetic, Jugoslavien .. 4.51,3
5. **Per-Olof Östrand, Sverige** **4.57,5**
6. Mislav Stipetic, Jugoslavien .. 5.01,7
7. J. Tjebbes, Holland 5.01,7

1.500 m. frisim:

1. H.-G. Lehmann, Tyskland 19.48,2
2. Jean Boiteux, Frankrike 19.48,5
3. Joseph Bernardo, Frankrike .. 20.06,7
4. Marjan Stipetic, Jugoslavien .. 20.34,3
5. Mislav Stipetic, Jugoslavien .. 20.35,6
6. J. Cabout, Holland 20.39,2
7. Gustav Staub, österrike 21.23,4

Försök, heat I: 1) Joseph Bernardo, Frankrike 20.26,9; 2) H.-G. Lehman, Tyskland 20.29,3; 3) Marjan Stipetic, Jugoslavien 20.41,7; 4) J. Cabout, Holland 20.43,8; 5) Halil Yüksel, Turkiet 22.41,7.

Försök, heat II: 1) Jean Boiteux, Frankrike 20.20,0; 2) Mislav Stipetic, Jugoslavien 20.41,3; 3) Gustav Staub, österrike 21.15,2.

100 m. ryggsim:

1. **Göran Larsson, Sverige** **1.09,4**
2. K. Kievit, Holland 1.09,7
3. Boris Skanata, Jugoslavien 1.10,8
4. Lucien Zins, Frankrike 1.10,9
5. Egidio Massaria, Italien 1.11,9
6. **Bertil Persson, Sverige** **1.12,8**
7. Helmut Koppelstätter, österrike 1.13,3

Försök, heat I: 1) **Göran Larsson, Sverige 1.11,2**; 2) K. Kievit, Holland 1.11,7; 3) Helmut Koppelstätter, österrike 1.13,1; 4) Hermann Gericke, Schweiz 1.14,9; 5) Sükrü Agacaoglu, Turkiet 1.22,5.

Försök, heat II: 1) Lucien Zins, Frankrike 1.10,3; 2) Boris Skanata, Jugoslavien 1.10,6; 3) Egidio Massaria, Italien 1.11,5; 4) **Bertil Persson, Sverige 1.13,0.**

200 m. bröstsim:

1. Herbert Klein, Tyskland 2.38,6
2. Maurice Lusien, Frankrike 2.40,9
3. **Bengt Rask, Sverige** **2.43,8**
4. Walter Pavlicek, österrike 2.44,0
5. Blago Barbijeri, Jugoslavien .. 2.47,9
6. Anton Cerer, Jugoslavien 2.49,2
7. Alfons Oehy, Schweiz 2.54,0

Försök, heat I: 1) Maurice Lusien, Frankrike 2.46,8; 2) Blago Barbijeri, Jugoslavien 2.46,8; 3) Anton Cerer, Jugoslavien 2.48,9; 4) Alfons Oehy, Schweiz 2.51,9; 5) Vido Gasparini, Italien 2.55,2.

Försök, heat II: 1) Herbert Klein, Tyskland 2.43,0; 2) **Bengt Rask, Sverige 2.44,6**; Walter Pavlicek, österrike 2.46,8; 4) Giorgio Grilz, Italien 2.54,3; 5) Kurt Härtl, österrike 2.55,2; 6) Yüksel Alpböke, Turkiet 3.08,1.

Lagsim 4×200 meter:

1. **Sverige** **9.06,5**
   Synnerholm 2.20,7, östrand 2.15,3, Larsson 2.14,7, Johansson 2.15,8.
2. Frankrike 9.10,0
   Blioch 2.24,8, Bernardo 2.18,4, Boiteux 2.17,4; Jany 2.09,4.
3. Jugoslavien 9.12,7
   Vidovic 2.19,5, Quino 2.20,3, Stipetic Mis. 2.18,9, Stipetic Mar. 2.14,0.
4. Italien 9.35,5
   Pedersoli 2.20,1, Buonocore 2.26,2, Manetti 2.24,6, Brunelecchi 2.22,6.
5. österrike 9.58,3
   Dittl 2.29,5, Behuslav 2.29,5, Rainer 2.32,0, Staub 2.27,3.
6. Turkiet 10.36,1
   Sulu 2.27,8, Nakkas 2.28,4, Agacaoglu 2.42,0, Yüksel 2.47,9.

Höga hopp:

1. Günther Haase, Tyskland 158,13
2. Werner Sobeck, Tyskland 141,54
3. Tomas Christiansen, Danmark 140,94
4. Kurt Liederer, österrike 139,74
5. Franz Worisch, österrike 137,61
6. R. Mulinghausen, Frankrike .. 137,12
7. Renzo Petronio, Italien 133,49
8. Jakob Gjerding, Danmark 121,13
9. **Toivo Öhmann, Sverige** **120,28**
10. Arnold Schaub, Schweiz 120,16
11. Carlo Ghetz, Italien 109,64

Svikthopp:

1. Hans Aderhold, Tyskland 183,68
2. Guy Hernondez, Frankrike 174,66
3. Werner Sobeck, Tyskland 167,88
4. Franz Worisch, österrike 167,35
5. Henri Goosen, Frankrike 165,62
6. Wilhelm Lippa, österrike 164,18
7. Jakob Gjerding, Danmark 154,24
8. **Gunnar Johansson, Sverige** **149,91**

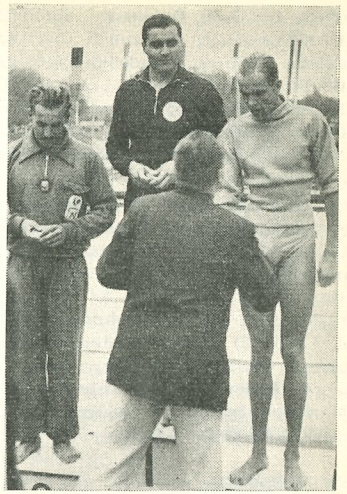

Rask får bronsmedaljen av FINA-presidenten de Raeve. På segerplats tysken Klein, på silverplats fransmannen Lusien.

DAMER.

100 m. frisim:

1. Irma Schumacher, Holland 1.06,4
2. M. L. Vaessen, Holland 1.07,1
3. Greta Andersen, Danmark 1.07,9
4. **Ingegärd Fredin, Sverige** **1.09,5**
5. **Marianne Lundqvist, Sverige** .. **1.09,7**
6. Josette Arene, Frankrike 1.10,3

Försök, heat I: 1) Irma Schumacher, Holland 1.07,2; 2) Greta Andersen, Danmark 1.09,8; 3) Josette Arene, Frankrike 1.09,9; 4) **Marianne Lundqvist, Sverige 1.10,4**; 5) Mette Ove-Petersen, Danmark 1.12,2; 6) Branka Loparic, Jugoslavien 1.14,5; 7) Annem Dokupil, österrike 1.17,3; 8) Nelly Theiler, Schweiz 1.18,5.

Försök, heat II: 1) M. L. Vaessen, Holland 1.08,2; 2) **Ingegärd Fredin, Sverige 1.10,3**; 3) Dragusa Gamacchio, Italien 1.10,8; 4) Gisele Vallerey, Frankrike 1.12,0; 5) Romana Calligaris, Italien 1.12,9; 6) Bojka Grkinic, Jugoslavien 1.15,9; 7) Ilse Nagl, österrike 1.18,5.

400 m. frisim:

1. Greta Andersen, Danmark 5.30,9
2. I. Schumacher, Holland 5.31,9
3. Colette Thomas, Frankrike 5.37,4
4. H. Termeulen, Holland 5.37,6
5. Branka Loparic, Jugoslavien .. 5.38,4
6. **Gisela Thidholm, Sverige** 5.38,9
7. Mette Ove-Petersen, Danmark .. 5.39,1

Försök, heat I: 1) Greta Andersen, Danmark 5.33,3; 2) Mette Ove-Petersen, Danmark 5.38,0; 3) Colette Thomas, Frankrike 5.39,3; 4) H. Termeulen, Holland 5.42,3; 5) Romana Calligaris, Italien 5.59,2; 6) Bojka Crkinic, Jugoslavien 6.04,2.

Försök, heat II: 1) I. Schumacher, Holland 5.36,6; 2) **Gisela Thidholm, Sverige 5.40,3**; 3) Branka Loparic, Jugoslavien 5.41,6; 4) Annem Dokupil, österrike 5.51,4; 5) **Marianne Lundqvist, Sverige 6.01,8**; 6) Arcucci, Frankrike 6.11,6.

100 m. ryggsim:

1. R. Van der Horst, Holland 1.17,1
2. Gertrud Herrbruck, Tyskland .. 1.17,8
3. G. Galiard, Holland 1.17,9
4. Gerda Olsen, Danmark 1.19,2
5. Ginette Jany, Frankrike 1.21,5
6. **Ingegärd Fredin, Sverige** 1.21,9
7. Esa Ligorio, Jugoslavien 1.23,0
8. Monique Berlioux, Frankrike .. 1.23,3

Försök, heat I: Gertrud Herrbruck, Tyskland 1.18,5; 2) G. Galiard, Holland 1.18,9; 3) Monique Berlicux, Frankrike 1.21,1; 4) **Ingegärd Fredin, Sverige 1.22,5**; 4) Esa Ligorio, Jugoslavien 1.22,5; 6) Doris Gontersweiler, Schweiz 1.26,9; 7) Trude Endl, österrike 1.27,6.

Försök, heat II: 1) R. Van der Horst, Holland 1.17,5; 2) Gerda Olsen, Danmark 1.18,6; 3) Ginette Jany, Frankrike 1.22,3; 4) Annemarie Dokupil, österrike 1.28,2.

200 m. bröstsim:

1. Reymonde Vergauwen, Belgien 3.00,1
2. L. Bonnier, Holland 3.01,8
3. J. de Groot, Holland 3.02,2
4. Odette Lusien, Frankrike 3.06,4
5. Kirsten Jensen, Danmark 3.07,4
6. Mira Korpes, Jugoslavien 3.08,2
7. Christl Kofler, österrike 3.09,4

Försök, heat I: 1) L. Bonnier, Holland 3.01,6; 2) Odette Lusien, Frankrike 3.07,1; 3) Christl Kofler, österrike 3.07,1; 4) Gisele Vallerey, Frankrike 3.08,2; 5) Jytte Hansen, Danmark 3.09,5; 6) Wilma Francoletti, Italien 3.15,6; 7) Liselotte Kobi, Schweiz 3.22,6; 8) Sylvia Müller-Brenner, österrike 3.24,0.

Försök, heat II: 1) Reymonde Vergauwen, Belgien 3.01,9; 2) J. de Groot, Holland 3.03,1; 3) Kirsten Jensen, Danmark 3.07,8; 4) Mira Korpes, Jugoslavien 3.08,1; 5) **Gunnel Ekström, Sverige 3.11,0**; 6) **Beth Jonsson, Sverige 3.11,8.**

Lagsim 4×100 meter:

1. Holland 4.33,9
   Massar 1.10,6, Termeulen 1.09,5, Vaessen 1.07,7, Schumacher 1.06,1.
2. Danmark 4.43,1
   Olsen 1.13,8, Foldby Madsen 1.12,5, Ove-Petersen 1.08,7, Andersen 1.08,1.
3. **Sverige** 4.44,7
   Lundqvist 1.11,7, Thidholm 1.11,7, Fredin 1.11,4, Ahlgren 1.09,9.
4. Frankrike 4.47,1
   Arene 1.09,2, Thomas 1.13,2, Lusien 1.13,0, Jany 1.11,7.
5. Italien 4.53,0
   Gamacchio 1.10,0, Calligaris 1.11,7, Belais 1.16,0, Benini 1.15,2.
6. Jugoslavien 4.56,1
   Kalcic 1.16,2, Grkinic 1.13,4, Ligorio 1.14,5, Loparic 1.12,0.

Höga hopp:

1. Nicole Pellissard, Frankrike .. 85,67
2. Alma Staudinger, österrike 82,38
3. Birte Christophersen, Danmark 82,31
4. Paula Tatarek, Tyskland 73,87
5. Inge Beeken, Danmark 73,40
6. Eva Pfarrhofer, österrike 70,47
7. **Käthe Schierwagen, Sverige** 61,13
8. Germana Bertolini, Italien 54,34
9. Fernanada Pautasso, Italien .. 52,89

Svikthopp:

1. Mady Moreau, Frankrike 155,58
2. Nicole Pellissard, Frankrike .. 140,64
3. Birte Christophersen, Danmark 129,63
4. L. Lanting-Keller, Holland 126,09
5. Paula Tatarek, Tyskland 124,33
6. **Anna-Stina Wahlberg, Sverige** 117,82
7. Inge Beeken, Danmark 109,60
8. Laura Conter, Italien 100,49
9. Fernanda Pautasso, Italien 91,01

Matchresultat i vattenpolo.

Jugoslavien—Schweiz	18— 4	(11—1)
Holland—Sverige	4— 3	(2—2)
österrike—Frankrike	8— 6	(4—2)
Italien—Frankrike	11— 6	(5—3)
Jugoslavien—österrike ..	8— 3	(3—1)
Holland—Schweiz	17— 3	(11—0)
Sverige—Schweiz	12— 1	(5—1)
Jugoslavien—Italien	9— 7	(3—2)
Frankrike—Holland	2—11	(1—6)
Italien—Schweiz	12— 1	(5—1)
Italien—österrike	6— 4	(3—1)
Holland—Jugoslavien	6— 3	(6—3)
Sverige—Frankrike	5— 1	(3—0)
Sverige—Jugoslavien	4— 4	(3—2)
Holland—österrike	11— 1	(5—1)
Frankrike—Schweiz	7— 3	(4—3)
Holland—Italien	9— 4	(4—1)
Sverige—österrike	7—2	(3—2)
Jugoslavien—Frankrike ..	4— 1	(1—1)
österrike—Schweiz	11— 5	(5—3)
Italien—Sverige	2— 6	(1—3)

Slutresultat.

1. Holland	6	6	0	0	58—26	12
2. Sverige	6	4	1	1	37—14	9
3. Jugoslavien	6	4	1	1	46—25	9
4. Italien	6	3	0	3	42—35	6
5. österrike	6	2	0	4	29—43	4
6. Frankrike	6	1	0	5	23—42	2
7. Schweiz	6	0	0	6	17—77	0

Slutpoängen.

Den slutliga poängfördelningen framgår av nedanstående uppställning. Den officiella poängberäkningen är 13, 8, 5, 3, 2, 1 för individuella placeringar, för lag räknas dubbelt.

I den speciella tröstturneringen för herrarna om Fern Cup segrade österrike med 10 poäng före Italien 6, Frankrike och Turkiet 3 samt Sverige 2.

Här hade Sverige endast en startande, nämligen på 100 m. frisim, där Tore Synnerholm — den ende som inte kvalificerade sig till final — blev tvåa på samma tid som segraren Padou, Frankrike, 1.02,4.

EUROPA-CUPEN, herrar

	frisim 100	frisim 400	frisim 1500	rygg 100	bröst 200	lag 4x200	vatten-polo	svikt-hopp	höga hopp	S:a poäng
1. Frankrike ..	13	21	13	3	8	16	2	10	1	87
2. Tyskland ..	1	5	13	—	13	—	—	18	21	71
Sverige	8	2	—	14	5	26	16	—	—	71
4. Holland	5	—	1	8	—	—	26	—	—	40
Jugoslavien	3	4	5	5	3	10	10	—	—	40
6. österrike ..	—	—	—	—	3	4	4	4	5	20
7. Italien	2	—	—	2	—	6	6	—	—	18
8. Danmark ..	—	—	—	—	—	—	—	—	5	5
9. Turkiet	—	—	—	—	—	2	—	—	—	2

BREDIUS-CUPEN, damer.

	frisim 100	frisim 400	rygg 100	bröst 200	lag 4x100	svikt-hopp	höga hopp	S:a poäng
1. Holland	21	11	18	13	26	3	—	92
2. Danmark	5	13	3	2	16	5	7	51
3. Frankrike	1	5	2	3	6	21	13	51
4. **Sverige**	5	1	1	—	10	1	—	18
5. Tyskland	—	—	8	—	—	2	3	13
Belgien	—	—	—	13	—	—	—	13
7. österrike	—	—	—	—	—	—	9	9
8. Jugoslavien	—	2	—	1	2	—	—	5
9. Italien	—	—	—	—	4	—	—	4

FLICKORNA RÄDDADE SEGERN

"Visset" landslag fick kämpa hårt i Jugoslavien.

Det var ett ganska slakt, men icke dess mindre förväntansfullt simmargäng, som direkt efter EM i Wien styrde kosan söderut för den bebådade landskampen mot Jugoslavien i Ljubljana. Den pressande värmen under de 10 dagarna i Wien hade gjort sitt för att ta musten ur pojkarna och flickorna och naturligtvis gjorde sig också en viss avslappning efter den spänning, som ett evenemang av EM:s karaktär skapar, gällande.

Men dyrt skulle man sälja sig mot de goda jugoslaverna, det var alla överens om. Papperskalkylerna visade att det borde kunna gå vägen, men trötthetен kunde dra ett streck i räkningen, det fick man vara beredd på, och när första dagen i Ljubljana sommarsjukan (eller något liknande) satte in, då började man bli litet smått orolig. Sjukdomen smittade av sig och andra landskampsdagen var det väl knappast någon som var fullt kurant.

Det var i första hand våra hoppare och i andra hand våra simmarflickor som räddade den svenska äran den här gången. Jugoslavien hade det mycket dåligt ställt med hoppare och det blev svenska segrar i alla fyra hopptävlingarna — i damernas höga hopp gjordes så rent hus som tänkas kan enär Jugoslavien icke ställde upp med en enda deltagare.

En mera spännande och oviss landskamp kan man emellertid svårligen tänka sig. Gren efter gren var det strid på tiondelarna och det är faktiskt sällan man ser en resultatlista som den här ifrågavarande. Rekordet slogs väl i ryggsim, där det dömdes dött lopp både om första och om tredje platsen och sålunda poängen delades så jämnt som tänkas kan.

Sverige tog en god ledning

genom de inledande hopptävlingarna, men sedan hårdnade det betydligt och även om poängställningen aldrig utjämnades var det dock hela tiden ovisst om vart slutsegern skulle gå. Det kanske allra försmädligaste nederlaget för oss var på lagsimmet 4×200 meter, där våra pojkar på sista tampen måste ge sig för jugoslaverna sedan de noterat mer än tio sekunder sämre tid än i EM. Men så var det också bara Olle Johansson som höll formen — de övriga var så illa ansatta av sjukdomen att de icke hade någon chans att prestera sitt bästa — när Göran Larsson behöver 2,20 på sina 200 meter förstår man att det inte står rätt till. Pojkarna kämpade emellertid med den äran.

Pologänget hade heller inte mycket att säga till om mot de utomordentligt vackert spelande jugoslaverna, som på hemmabana visade upp ett stundtals bländande vackert spel och som vann klart med 7—4. Damerna vann alla sina grenar utom bröstsimmet, där dock Gunnel Ekström fick samma tid som segrarinnan.



En sagofärd bjöds svenska simmarna i Jugoslavien — här vid Bled där marskalk Tito har ett av sina sommarresidens.

Slutresultatet

blev en svensk seger med 114,5 poäng mot 104,5 för Jugoslavien. Det bör emellertid antecknas att Sverige inte ställde upp med sitt allra bästa lag. På herrarnas 400 och 1.500 saknades t. ex. Curt Abrahamsson, som nu remplacerades av Tore Synnerholm och poloreserven Gösta Öhlin. Åtminstone på 400 hade Curre haft en god chans till högre poängutdelning. Och i damernas ryggsim skulle det säkerligen ha gått bättre med en av de »ordinarie» ryggsimmerskorna i stället för sjuka Anna-Stina Wahlberg. Men det gick som sagt vägen och det var ju huvudsaken.

Tävlingarna hölls i ett nybyggt vackert bad, där båda landskampsdagarna 5.000 människor satt på läktarna — nära en vecka i förväg hade badet varit helt utsålt och man menade att hade läktarna varit dubbelt så stora så hade det varit fullt i alla fall. Inträdesavgiften motsvarade 50.000 svenska kronor, det låter fabulöst i svenska simmaröron.

Och vilken publik

att tävla inför. Vi har sett simtävlingar i rätt många länder, men aldrig med en publik sådan som den i Ljubljana. Det verkade som om det var idel simexperter som satt på läktarna — prestationerna bedömdes för vad de var värda, sedan må de ha gjorts av en svensk eller en jugoslav. Inte ett knyst hördes t. ex. när en jugoslav utvisades i polomatchen — enda utvisningen i hela matchen f. ö. och kanske i hårdaste laget — och när i damernas lagsim det visade sig att jugoslaverna var utan chans slutade hejningarna på de egna och i stället smattrade applåderna mot Elisabeth Ahlgren som uppskattning av en god prestation. Något sådant har vi aldrig varit med om tidigare och att det fanns sådan publik på kontinenten verkade ofattbart — man hade publiken i Wien i mycket gott minne och man kom också att tänka på den italienska publiken vid fjolårets poloturnering.

Och lika förnämlig som publiken

var den svenska truppens värdar. Det var rent fantastiskt sådan gästfrihet som utövades och hur man bjöd till för att göra allt så bra som möjligt. Man måste hålla i minnet att Jugoslavien har det svårt i många avseenden efter kriget, men alla svårigheter övervanns när det gällde att ta hand om svenskarna. Det bästa som fanns ställdes på bordet — att sedan inte all maten passade svenska magar är ju en annan sak. Och inga besvärligheter avskräckte när det gällde att under de korta dagarna ge svenskarna en bild av det natursköna landet vid Medelhavet.

De, som får nöjet och ansvaret, att ta hand om jugoslaverna vid returbesöket i Sverige om två år, får det sannerligen inte lätt att återgälda denna strålande gästfrihet.

Resultaten:

Höga hopp, herrar:

1.	Lennart Brunnhage, Sverige ..	130,29
2.	Keber Milan, Jugoslavien	124,82
3.	Toivo Öhman, Sverige	107,37

Poäng: S. 7; J. 3.

Svikthopp, damer:

1.	Anna-Stina Wahlberg, Sverige..	110,58
2.	Cirila Mayer, Jugoslavien	75,01
3.	Käthe Schierwagen, Sverige	71,58
4.	Biba Tutta, Jugoslavien	58,40

Poäng: S. 7 = 14; J. 4 = 7.

400 m. frisim, herrar:

1.	Marjan Stipetic, Jugoslavien ..	4.55,9
2.	Per-Olof östrand, Sverige	4.56,2
3.	Dans Stefanovic, Jugoslavien ..	5.03,8
4.	Tore Synnerholm, Sverige	5.16,0

Poäng: S. 4 = 18; J. 7 = 14.

200 m. bröstsim, damer:

1.	Mira Korpes, Jugoslavien	3.10,5
2.	Gunnel Ekström, Sverige	3.10,5
3.	Beth Jonsson, Sverige	3.10,8
4.	Aljesa Lavrencic, Jugoslavien ..	3.12,0

Poäng: S. 5 = 23; J. 6 = 20.

100 m. ryggsim, herrar:

1.	Göran Larsson, Sverige	1.12,2
	Boris Skanata, Jugoslavien	1.12,2
3.	Marjan Finci, Jugoslavien	1.13,0
	Bertil Persson, Sverige	1.13,0

Poäng: S. 5,5 = 28,5; J. 5,5 = 25,5.

100 m. frisim, damer:

1.	Elisabeth Ahlgren, Sverige.....	1.10,5
2.	Marianne Lundquist, Sverige ..	1.11,8
3.	Bojka Grkinic, Jugoslavien	1.13,4
4.	Esa Ligorio, Jugoslavien	1.14,2

Poäng: S. 8 = 36,5; J. 3 = 28,5.

Lagsimning 4×100 m. medley, herrar:

1.	Jugoslavien	3.25,1
2.	Sverige	3.25,4

Poäng: S. 6 = 42,5; J. 10 = 38,5.

Lagsimning 4×100 m. frisim, damer:

1.	Sverige	4.50,8
2.	Jugoslavien	5.12,8

Poäng: S. 10 = 52,5; J. 6 = 44,5.

Vattenpolo:

Sverige—Jugoslavien 4—7 (1—3).

Poäng: S. 6 = 58,5; J. 10 = 54,5.

Höga hopp, damer:

1.	Käthe Schierwagen, Sverige	68,46
2.	Anna-Stina Wahlberg, Sverige ..	52,55

Poäng: S. 8 = 66,5; J. 0 = 54,5.

Svikthopp, herrar:

1.	Gunnar Johansson, Sverige	154,03
2.	Joze Dobrin, Jugoslavien	138,40
3.	Milan Keber, Jugoslavien	132,82
4.	Toivo Öhman, Sverige	122,04

Poäng: S. 6 = 72,5; J. 5 = 59,5.

Lagsimning 4×200 m. frisim, herrar:

1.	Jugoslavien	9.17,1
2.	Sverige	9.17,2

Poäng: S. 6 = 78,5; J. 10 = 69,5.

100 m. ryggsim, damer:

1.	Ingegärd Fredin, Sverige	1.21,8
2.	Aljesa Ligorio, Jugoslavien	1.22,8
3	Stefka Vauhnik, Jugoslavien ..	1.28,2
4.	Anna-Stina Wahlberg, Sverige ..	1.31,9

Poäng: S. 6 = 84,5; J. 5 = 74,5.

200 m. bröstsim, herrar:

1.	Bengt Rask, Sverige	2.47,3
2.	Blago Barbieri, Jugoslavien	2.47,3
3.	Tone Cerer, Jugoslavien	2.49,8
4.	Gunnar Johansson, Sverige	3.05,2

Poäng: S. 6 = 90,5; J. 5 = 79,5.

STOR DANSK DAMSEGER — BRA MOTSTÅND

Den första damlandskampen mellan Sverige och Danmark slöt med en kraftig dansk poängseger: 63 poäng mot 43.

Siffrorna ser onekligen lite avskräckande ut, men ändock vågar vi påstå, att det inte är så illa. Visst är danskorna oss alltjämt överlägsna, den saken kan inte bortresoneras, men en jämförelse med protokoll från tävlingar för 4—5 år sedan visar att vi inhämtat oerhört mycket av deras försprång. I de flesta av grenarna vid denna landskamp var det också hårda strider innan danskorna lyckades bärga poängen, men när våra flickor en gång fått styrkan i finishen — och det bör

400 m. frisim, damer:

1.	Marianne Lundquist, Sverige ..	5.53,0
2.	Bojka Grkinic, Jugoslavien	5.55,2
3.	Elisabeth Ahlgren, Sverige	5.57,9
4.	Marija Juvancic, Jugoslavien ..	6.23,9

Poäng: S. 7 = 97,5; J. 4 = 83,5.

100 m. frisim, herrar:

1.	Marjan Stipetic, Jugoslavien	1.00,4
2.	Göran Larsson, Sverige	1.00,7
3.	Boris Skanata, Jugoslavien	1.01,8
4.	Tore Synnerholm, Sverige	1.02,8

Poäng: S. 4 = 101,5; J. 7 = 90,5.

1.500 m. frisim, herrar:

1.	Dans Stevanovic, Jugoslavien ..	20.27,2
2.	D. Vidovic, Jugoslavien	20.46,2
3.	Per-Olof Östrand, Sverige	21.31,6
4.	Gösta öhlin, Sverige	24.47,8

Poäng: S. 3 = 104,5; J. 8 = 98,5.

Lagsimning 3×100 m. medley, damer:

1.	Sverige	4.04,2
2.	Jugoslavien	4.07,8

Poäng: S. 10 = 114,5; J. 6 = 104,5.



BETH JONSSON
tog standardguld i Österbrohallen.

mänskligt att döma inte dröja så länge till — kan det bli annat utseende på poängresultaten.

Just denna landskampsform kanske är den stimulans våra flickor behöver för att vi skall klå de »oövervinneliga» danskorna. Så var det en gång i tiden för fotbollen och där lyckades svenskarna så småningom.

Landskampen i Österbro 30 september—1 oktober bjöd på flera positiva saker. Främst kanske Beth Jonssons och Gunnel Ekströms bröstsimstider. Där gick en guldpenning igen. 3.06 och 3.07,5 är vi sannerligen inte bortskämda med att våra flickor gör. Margareta Westessons ryggsim väcker också förhoppningar liksom och kanske i än högre grad Maud Berglunds frisim. Hon fick nu rycka in i laget på 4×100 meter — både Gisela Thidholm och Elisabeth Ahlgren hade

sjukförhinder — och hon gjorde det så bra att hon hade bästa tiden, 1.12,5. Ulla-Britt Eklund höll också stilen i fjärilsim och grundlade nu liksom i Helsingfors förra året segern på 4×100 meter medley. Anna-Stina Wahlberg gjorde sitt livs näst bästa hoppserie och hotade t. o. m. Birthe Christoffersen.

Nederlaget blev som sagt stort den här gången — nästa år är det returmatch i Sverige och då...

Danskarna tog som vanligt emot svensktruppen på allra bästa sätt och efter tävlingarna hölls en trevlig kamratfest i Studenternas roddklubbs lokaler.

Resultat:

100 m. frisim:

1.	Greta Andersen, Danmark	1.08,2
2.	Mette Ove-Petersen, Danmark ..	1.09,0
3.	Marianne Lundquist, Sverige ..	1.10,1
4.	Ingegärd Fredin, Sverige	1.11,8

200 m. bröstsim:

1.	Jytte Hansen, Danmark	3.04,4
2.	K. Hedegaard-Jensen, Danmark	3.04,5
3.	Beth Jonsson, Sverige	3.06,0
4.	Gunnel Ekström, Sverige	3.07,5

100 m. ryggsim:

1.	Gerda Olsen, Danmark	1.17,6
2.	Jonna Andersen, Danmark	1.23,0
3.	Margareta Westesson, Sverige	1.23,2
4.	Margareta Hansson, Sverige ..	1.25,0

Svikthopp:

1.	Birthe Christoffersen, Danmark	131,08
2.	Anna-Stina Wahlberg, Sverige..	125,50
3.	Inge Beeken, Danmark	102,50
4.	Gun Sköld, Sverige	100,03

Lagsim 4×100 m. fritt:

1.	Danmark	3.45,4
2.	Sverige	3.53,5

400 m. frisim:

1.	Greta Andersen, Danmark	5.25,8
2.	Mette Ove-Petersen, Danmark ..	5.39,7
3.	Ingegärd Fredin, Sverige	5.49,6
4.	Maud Berglund, Sverige	6.09,8

Startberättigande i DM

Vid årets DM-tävlingar i ett distrikt förekom att en simmare startade för en förening som icke är ansluten till Simförbundet. Starten skedde också med gott resultat och vederbörande kom på medaljplats i två grenar. Simförbundet har emellertid beslutat ogilla vederbörandes deltagande och han får alltså lämna tillbaka sina medaljer. Det kanske kan synas hårt, men det är ju rätt naturligt att endast förbundets föreningar skall äga rätt vara med om förbundets mästerskap. Det är sålunda dålig uträkning att dra in på den tia som medlemskapet i förbundet kostar.

Pengar till distrikten

Svenska Simförbundet har i likhet med föregående år erhållit ett anslag från RF på 8.300 kr. att fördelas bland distriktsorganisationerna för förvaltning o. dyl.

---

100 m. fjärilsim:

1.	Ulla-Britt Eklund, Sverige	1.27,2
2.	Gunnel Ekström, Sverige	1.30,7
3.	Grethe Lange, Danmark	1.32,3

Mette Ove-Pedersen diskvalificerades för orent simsätt.

Höga hopp:

1.	Birthe Christoffersen, Danmark	84,87
2.	Inge Beeken, Danmark	77,17
3.	Käthe Schierwagen, Sverige	67,68
4.	Astrid Olsson, Sverige	59,83

Lagsim 4×100 m. olika simsätt:

1.	Sverige	5.28,0
2.	Danmark	5.30,2

EN DRÖMRESA

Årets drömresa för simmarna — resan till Wien och europamästerskapen, till Jugoslavien och Ljubljana blev för deltagarna sällsynt lyckad. Det är klart att det fanns tillfällen då humöret sviktade, men alltid fanns det någon lustigkurre som var beredd att med ett skojfriskt skämt lätta på stämningen. Det är ingen artighet mot denna värderade tidnings värderade redaktör om jag påstår att jag aldrig tidigare rest tillsammans med en så 100-procentig trupp från översta ledningen ned till trunkbäraren, utan jag menar det uppriktigt.

Men låt mig börja från början — sedan fastrar och mostrar och eventuellt närmare bekanta plus en del obekanta skönheter som var nere för att ta farväl av Göran Larsson, vinkat av oss från Centralen låg 48 timmars tågresa framför oss.

Det låter inte uppmuntrande — men det var det! Åtminstone jag själv har sällan eller för att inte säga aldrig varit med om en kontinentresa på tåg som gått så fort och bra. Danmark med två färgturer gick lugnt och sansat och när vi kom till Altona utanför Hamburg stod middagen och väntade — perfekt organisation, sa herr Zuckerman varmed menades att det var han som hade skött om den detaljen.

Redan vid första lunchen på köpenhamnsfärjan hade kategorin storätare utkristalliserats och var det någon som inte orkade med sin portion ställde genast Göran Larsson och Tojan Öhman upp. Hur den späde Tojans matsmältningsapparat ser ut är det ingen som vet men doktor Gösta Karlsson funderade skarpt på att se efter — han påstod det skulle bli en vetenskaplig sensation.

Detta med doktor i truppen var en nyhet som absolut måste utnyttjas. Följden av detta blev att hela truppen mer eller mindre handgripligt tackade Gösta morgonen därpå med påståendet att de aldrig sovit så gott förut. Ja, Tore Synnerholm som överhuvudtaget inte brukar tåla tågresor och exempelvis inte kan få ner en matbit på tåg var på väg att kvalificera sig till storätarklassen — allt tack vare ofarliga piller ur Göstas medicinlåda. Så doktorn började tidigt göra rätt för sig...

En timmas uppehåll i Würzburg — tid för en snabb sightseeingtur med andra ord. Mycket bombat förstås men full fart på återuppbyggnadsarbetet. Persikor och druvor hur billiga som helst, gott rhenvin... Personligen tyckte jag det var så trevligt i Würzburg och rhenvinet så gott att jag kom för sent till stationen och såg baklyktan på tåget försvinna. Hoppsan, ingen biljett, inga tyska pengar — men med den flödande svada som tillhör yrket och ett förtroendeingivande yttre lyckades jag övertala tågmästaren på nästa tåg att få följa med. Det var aldrig någon som bad att få se på biljetten så det hade gått bra ändå.

Genom min sedvanliga tur hann jag fatt sällskapet i gränsstationen Passau och gjorde en sällsynt lyckad reentré — om jag får säga det själv. Stående i mitt kupéfönster mottog jag församlingens jubel och lät druvors mängd regna.

Herr färdledaren Zuckermans insinuanta återkommande fråga vid varje avfärd: »Är Perro med? Jaså, då kan vi köra!» får tas som ett utslag av s. k. humor.

Gränskontrollerna klarades fint men nyfikenheten inför den ryska zongränsen var stor. Stintan Wahlberg tyckte att de kontrollerande soldaterna var »söta», kanske var det därför som inga besvär uppstod.

Men så Wien, äntligen Wien, mina drömmars stad! Hotell Urania hade förändrat sig betydligt och till det bättre sedan förra gången svenska simmare logerade där, där fanns sängar som räckte även åt Spångberg. Om vistelsen i Wien har det redan dagspressen skrivits så mycket om att inte mycket finns att tillägga.

Kanske ändock några ord allvarligt menade om det allmänna uppträdandet. Om det beror på att simmarna är ett släkte för sig, vet jag inte men den kamratliga tonen mellan ledare och aktiva, mellan flickor och pojkar var för mig den största behållningen. Klart att det bildas kotterier i en så heterogen och stor trupp som denna, men det var naturligt även i denna gängbildning — ingen kände sig ensam, ingen kände sig utomstående. Ja, välviljan räckte även till för att en utomstående s. k. skrivare skulle glida in i truppen och känna samhörighet. Alla behandlades lika — europamästare som poloreserver.

Avresan från Wien började med en knall — lagkaptenen och löjtnanten vid Flottan Rolf Julin beväpnade sig med en startpistol, stegade ut på gården och tjänstgjorde som levande väckarklocka. Det påstås att wienarna har glömt bort sitt gemyt, det tror inte jag, det var ingen av de omkringboende som slängde något hårt i skallen på Roffe.

Så följde då den egentligen enda besvärliga trippen på denna vikingaturné — 15 timmars dagtåg till Ljubljana i oerhört pressande värme. Den ovana maten hade nu gjort sitt, det var inte många som orkade beundra de fantastiska naturscenerierna. Våra jugoslaviska värdar visste inte hur väl de ville oss — men de blev tröttande i all sin välvilja, vi fick inte mycket tid över för oss själva. Visst var det en upplevelse att se grottan i Adelberg, att bada i Medelhavet, att fara till Titos sommarresidens i Bled men inte var det befrämjande för formen. Hur detta landslag till sist kunde betvinga jugoslaverna är något av ett under, men det är en annan historia...

Det finns mycket än att berätta men jag är rädd för att Simsports utrymme är begränsat. Men jag hoppas att dessa rader har kunnat ge några glimtar av en resa i toppklass. Jag skulle kunna berätta om hur vi klarade en syndare som tappat sitt pass — bäst att han får vara anonym — genom åtskilliga kontroller, eller om pologängets fantastiska förmåga att alltid ordna 1-klasskupé medan vi andra fick nöja oss med andra, eller om givande tripper till vackra och glada Grinzing, en förstad till Wien, eller om en vinflaskas upphov till »kallt krig», i all skämtsamhet förstås, där försoningsoffret var ett par varma korvar, men något måste ändå vara förborgat, något måste finnas kvar till det hemliga frimureri som uppstått mellan oss som var med på EM-resan 1950.

Hemresan gick minst lika bra som nedresan, enda skillnaden var den att jag nu inte glömde mig kvar i Würzburg...

Pelle Åkeby.

Extra anslag för SM.

Simförbundet har liksom tidigare beslutat anslå en summa för fördelning bland i SM deltagande klubbar såsom bidrag till dessas SM-kostnader. Sålunda har pr erövrad poäng utdelats kr. 2:50 och poängen har beräknats med 5 för första plats, 4 för andra och 3 för tredje. I det närmaste en tusenlapp har fördelats efter dessa grunder.

Allsvenska juniorserien 1950—1951

Inbjudan har nu utfärdats till allsvenska juniorserien under inomhussäsongen. Programmet bjuder i år på den nyheten att i grupp III upptagits även A-juniorer och vidare har ett par distanser ändrats.

Gruppindelningen är sålunda:

GRUPP I:
Föreningar, som disponerar en bassäng av 20 meters längd eller därutöver.

GRUPP II:
Föreningar, som disponerar en bassäng av 15 meters längd.

GRUPP III:
Föreningar, som disponerar en bassäng av 10—15 meters längd.

Pojkarna indelas i två klasser:

A-JUNIORER: födda 1932 eller senare.

B-JUNIORER: födda 1935 eller senare.

Flickorna simmar i

DAMKLASSEN: födda 1934 eller senare.

Junior äger rätt att omväxlande starta i A- eller B-klassen under förutsättning att åldersbestämmelserna iakttagas — utan hänsyn till i vilken klass han startat vid tidigare tävlingstillfälle i pågående serie. Han äger sålunda rätt att vid första tävlingstillfället starta i klass A, vid andra i klass B, i tredje återigen i klass A o. s. v. Däremot får han givetvis icke samma vecka representera sin förening i båda klasserna.

PROGRAM.

GRUPPERNA I OCH II:

A-juniorer:

12—18/11 1950	100 m. frisim
3— 9/12	200 m. bröstsim
4—10/3 1951	100 m. ryggsim
1— 7/4	200 m. frisim
6—12/5	100 m. fjärilsim

B-juniorer:

12—18/11 1950	100 m. frisim
3— 9/12	100 m. bröstsim
4—10/3 1951	100 m. ryggsim
1— 7/4	100 m. frisim
6—12/5	50 m. fjärilsim

Damklassen:

12—18/11 1950	100 m. frisim
3— 9/12	200 m. bröstsim
4—10/3 1951	100 m. ryggsim
1— 7/4	400 m. frisim
6—12/5	50 m. fjärilsim

GRUPPP III:

A-juniorer:

12—18/11 1950	100 m. frisim
3— 9/12	200 m. bröstsim
4—10/3 1951	100 m. ryggsim
1— 7/4	200 m. frisim
6—12/5	100 m. fjärilsim

B-juniorer:

12—18/11 1950	100 m. frisim
3— 9/12	100 m. bröstsim
4—10/3 1951	100 m. ryggsim
1— 7/4	100 m. frisim
6—12/5	50 m. fjärilsim

Damklassen:

12—18/11 1950	100 m. frisim
3— 9/12	100 m. bröstsim
4—10/3 1951	100 m. ryggsim
1— 7/4	100 m. frisim
6—12/5	50 m. fjärilsim

Varje förening äger rätt ställa upp med obegränsat antal deltagare på resp. distans, men vid resultatens sammanställning medräknas endast för A-juniorerna de sex samt för B-juniorerna och damerna de fyra bästa från varje förening.

Deltagande förening är skyldig att måndagen efter den vecka, då serietävling pågått insända resultaten till Simförbundet.

12 POLOLAG I ALLSVENSK SERIE

Som ett led i förberedelserna för Olympiaden 1952 har Svenska Simförbundet beslutat anordna en poloserie under höstsäsongen. Till denna har nio landsorts- och tre stockholmslag inbjudits. Dessa lag kommer att uppdelas i två grupper, så att i norra spelar Eskilstuna SS, Tunafors SK, Västerås SS, IK Sirius och två stockholmslag, medan i södra drabbar samman IF Elfsborg, S 02, SK Ran, Jönköpings SLS, Norrköpings KK och ett stockholmslag. Detta under förutsättning givetvis att samtliga klubbar accepterar.

Den första omgången i serien spelas den 19 november med följande program (hemmalaget först):

Norra gruppen:

IK Sirius—Västerås SS.
Eskilstuna SS—Tunafors SK.
Två stockholmslag.

Södra gruppen:

Stockholmslag—NKK.
Jönköpings SLS—SK Ran.
IF Elfsborg—S 02.

Andra omgången avgöres i södra gruppen 25—26 nov. och i norra gruppen 2—3 dec. Denna omgång slutspelas de båda grupperna en lördag—söndag, för södra gruppen i Borås och för norra i Eskilstuna.

De två bästa lagen från varje grupp möts därefter i en slutomgång i Stockholm den 9—10 december, varvid lagens inbördes matcher under tidigare omgångar kommer att gälla. Kvar står alltså fyra matcher, vilka spelas i serieform.

Som allsvensk serie betraktat är detta givetvis en ganska stympad historia, men den kommer säkerligen att fylla sitt förnämsta syfte, nämligen att Simförbundet genom sin tränare Kalman Henszelman och pololedare Sam Zuckerman, kommer att kunna göra en ordentlig inventering av allt befintligt spelarmaterial i elitklass och sedan får en god grund att bygga de vidare förberedelserna på. En förutsättning för att detta syfte skall nås är emellertid att serien omfattas med verkligt intresse av berörda klubbar och att de gör ordentliga förberedelser inför seriestarten. Simförbundet har också förutskickat att en klubb, som inte sköter träningen för serien, kommer att uteslutas.

Denna serie har också ett annat intresse, det nämligen att man kanske kan få en hum om publikintresset för vattenpolo i serieform. Planerna på en allsvensk vattenpoloserie är gamla, men man har av ekonomiska skäl inte vågat sig på en sådan historia. De nya poloreglerna har emellertid gjort polo till en publiksport och nu hoppas man naturligtvis att det skall bli ordentligt med publik vid matcherna. Skulle så bli fallet är säkert en riktig serie inte alltför avlägsen. En sådan skulle säkerligen vara utomordentligt välgörande för polosporten och hjälper klubbarna förbundet att skaffa publik till matcherna och därmed det nödvändiga ekonomiska underlaget kommer serien alldeles säkert.

NY HÅRDKÖRNING AV KEEFER

Den låga hoppstandarden i landet har givit Simförbundet många bekymmer och på sistone har också kraftåtgärder vidtagits för att åstadkomma en ändring till det bättre. Hopparämnen finns det utan tvivel gott om, men det är en skriande brist på instruktörer. Simförbundet har också gått den vägen att i första hand skapa instruktörer och till den ändan hölls i vintras den stora instruktörskursen på Bosön under den tyske instruktören Hanns Keefers ledning.

Under en oktobervecka har en ny sådan kurs varit i farten, även den på Bosön och likaledes med Keefer som bas. Här har dryga dussinet instruktörer från landets skilda delar gnuggats hårt och det vore väl märkvärdigt om det inte så småningom skulle ge resultat.

I denna kurs har deltagit Erik Adlerz, Nils Blom, Hofors, Klas Dahlgren, Karlskoga, Olle Elmberg, Köping, Erik Hjern, Göteborg, Ragnar Jansson, Katrineholm, Tage Johansson, Norrköping, Gösta Karlsson, Stockholm, Harden Junefeldt, Jönköping, Tage Lindström, Stockholm, Arne Magnusson, Karlstad, Tom Rindsäter, Kalmar, och Viola Wickman, Uppsala.

I detta sammanhang kan nämnas, att Hanns Keefers instruktionsbok i simhopp nu översatts och väl så småningom kan väntas komma i svenskt tryck.

Malmö söker simtränare för 1951.

Simklubben Ran meddelar, att man beräknar att med all sannolikhet få ett anslag för anställande av simtränare under sommaren 1951 och vill i så fall anställa någon som kan instruera även i polo och hopp. Då Ribersborgsbadet har så ordnat, att damerna badar för sig och herrarna för sig har man planer på att anställa en manlig instruktör för juli—augusti och en kvinnlig under tiden 15 juli—15 augusti.

Inträde.

Inträde i Svenska Simförbundet har beviljats Långsele AIK, Ångermanland.

Utmärkelser.

Svenska Simförbundets förtjänstdiplom har tilldelats Eric Malander, Lund, och Richard Baumgren, Brännan, den förre i anledning av SK Poseidons 10-årsjubileum och den senare enär Brännans IF firar 20-årsminnet av sin tillblivelse. Samtidigt har det stora förtjänstdiplomet tilldelats SK Poseidon och Lunds stads badhusstyrelse.

Ny medlem i FINA.

Vid FINA-sammanträdet i Paris i september upptogs Saar såsom medlem i förbundet. Samtidigt beslöts att Japan och Tyskland skulle få oinskränkt medlemsskap. Tidigare fick representanter för dessa länder icke tjänstgöra såsom funktionärer utomlands t. ex.

★ SIMSPORT LANDET RUNT ★

Storfrämmande i Sportis.

Vid EM i Wien träffades överenskommelse om ett tur- och returbesök Paris—Stockholm mellan Göran Larsson och Alex Jany. Göran flög sålunda först till Paris direkt från Wien, där han sam mot Jany och klart besegrades — han var heller inte i bästa slag efter vistelsen i Jugoslavien där han liksom nästan samtliga andra deltagare i svensktruppen råkade ut för sommarsjukan.

Veckan därpå kom Jany till Stockholm och ställde upp i SKK:s tävlingar i Sportpalatset och därmed fick stockholmarna för första gången en tillfälle att se vår världsdels främste simmare i aktion. Jany, som när vi först kom i kontakt med honom för tre år sedan var en bortskämd och mindre trevlig diva, visade sig nu från en helt annan sida — en bussig och kamratlig grabb, som vann både de aktivas och publikens synnerliga bevågenhet.

Görans revanschförsök på 100 m. frisim var väl inte så särdeles allvarligt menat och han lyckades icke heller. Visserligen hängde han med ungefär 70 meter men han hade inte mer att ge när fransmannen satte in sin spurt. Det blev nytt banrekord i sportis, 57,9, medan Göran hade 59,8. Ytterligare en del goda tider noterades samtidigt: Harald Englund 61,2, Olle Johansson 61,3 och Tore Synnerholm 61,8.

Göran tog emellertid en liten revansch och det var på 50 meter. Här fick de två samma tid, 26,2, men Göran var tumnageln före i mål under publikens jubel — det är f. ö. första gången vi sett Sportpalatset i det närmaste fullt utan lucior och sådant som extra dragplåster. Martin Lundén hade 27,3, Lars Wallin, Enköping 27,6 och Tore Synnerholm 28,0.

Från tävlingarna i övrigt kan nämnas att Bengt Rask också passade på att ordna ett banrekord genom att vinna 100 m. fjäril på 1.12,0. Damernas 100 m. ryggsim vann Marianne Lundqvist på 1.22,9 före Ingegärd Fredin 1.24,4.

Göran simmade i skolungdomen.

Skolungdomens simtävlingar i Stockholm — rikstävlingarna såväl som de lokala stockholmstävlingarna — bjöd som vanligt på en hel del utmärkta resultat och man har än en gång anledning förklara sin tillfredsställelse med återväxten inom simmarleden.

Göran Larsson var naturligtvis överlägsen och vann som han ville i de grenar han ställde upp och i rikstävlingarna satte han tre granna skolrekord, nämligen 58,4 på 100 m. (Martin Lundén hade det gamla på 60,5), 4.55,6 på 400 meter (Björn Borg 5.05,5) och 1.09,2 på 100 m. ryggsim (Björn Borg 1.10,6).

Bland övriga tider kan noteras: 100 m. frisim: Pelle Bergman, Karlskoga 61,7, Håkan Westesson, Lund 62,2. 400 m. frisim: K. E. Mogren, Stockholm 5.06,9, Kristian König, d:o 5.07,0. 200 m. bröstsim: Pelle Bergman 2.0,8, Åke Liljeqvist, Lund 2.57,2. Flickor: 50 m. frisim: Ingegerd Lindfeldt, Stockholm 32,1, Ulla-Britt Eklund, d:o 32,2, Maud Berglund d:o 32,9. 100 m. ryggsim: Margareta Westesson, Lund 1.23,0, Kerstin Gibson, Karlskoga 1.25,4, Anita Andersson Göteborg 1.27,5. 100 m. frisim: Kerstin Gibson 1.13,7.

Vid stockholmstävlingarna vann Göran Larsson de båda 100-metersdistanserna på 59,0 och 1.09,9 resp. Bland fickorna kan noteras att Ulla Britta Eklund hade 31,9 på 50 m. frisim och 1.26,0 på 100 m. ryggsim. Maud Berglund vann 100 m. frisim på 1.14,6.

Landskampsmatcher.

Östergötland har vid tävlingar i Motala slagit Småland i landskampsmatch med 65 poäng mot 41. Polomatchen vann östgötarna med 7—2. Bland resultaten: 100 m. ryggsim: Lars Hasselström, Jönköping 1.16,8, Britta Jansson, Norrköping 1.26,8, 400 m. frisim: S. G. Karlsson, Norrköping 5.13,2, Jan Högg, Motala 5.13,3.

61 poäng erövrade Uppland i landskampsmatch mot Västmanland, som noterade 41 poäng. Vattenpolo vanns av Uppland med 8—5. Vid tävlingarna satte Inger Svensson, Uppsala, distriktsrekord på 100 m. frisim med 1.14,8. Bland resultaten i övrigt noteras 5.08,8 på 400 m. frisim för Hans Tjernberg, vilket är liktydligt med personligt rekord. Bröstsimstävlingen för herrar blev hård och här segrade Bo Larsson på tiden 2.54,5 före »landsmannen» Börje Jansson 2.55,8 och Åke Pettersson, Uppsala 2.57. Lasse Wallin från Enköping hade fina 61,9 på 100 m. frisim.

Västmanland och Södermanland hade i år förlagt sin sedvanliga kraftmätning till Sala, där hemmalaget segrade med 57 poäng mot 47 för Södermanland. Bo Larsson vann bröstsimmet på 2.51 före Calle Jansson 2.53,2 och Lennart Pettersson 2.56. I herrarnas ryggsim segrade Lennart Lindberg 1.15,6. Västmanland vann vattenpolo med 8—2.

Trestadsmästerskapen

Köping—Kungsör—Arboga har hållits i Köpings simhall. Ett 60-tal deltagare ställde upp.

Limhamns simsällskap

har till sitt 25-årsjubileum utgivit en verkligt förnämlig minnesskrift, en av de innehållsrikaste vi sett i samband med ett föreningsjubileum. En hel del intressant läsning om simningens utveckling inom skåneklubben.

Irländare i Trelleborg.

Den 5 september hade Trelleborgs SS besök av irländska simmare. Det blev över lag svenska segrar — endast i polo visade sig irländarna vara överlägsna trelleborgarna, vilka fick se sig slagna med hela 12—2. De bästa resultaten: 100 m. frisim, herrar: Uno Widén, TSS 1.03,1, C.-G. Johansson, Laxen 1.05,6. 100 m. ryggsim, damer: Annie May Asp-Ohlin, TSS 1.27,6. 100 m. ryggsim, herrar: Nils Lundgren, TSS 1.16,0, J. A. Lowry, Irland 1.17,8. 100 m. frisim, damer: Monica Peters, Limhamn 1.16,9. 200 m. frisim, herrar: C.-G. Johansson, Laxen 2.21,0, Gustav Helsing, Poseidon 2.24,0.

Distriktsrekord

på 200 m. frisim har satts av Lise-Lotte Jonasson, Elfsborg (för Västergötland) och Anita Andersson, Najaden (för Göteborg). Tävlingen hölls i Göteborg och tiderna var 2.45,0 och 2.51,3 resp. Vid samma tillfälle hade Bengt Rask 2.43,6 på 200 m. fjäril.

1.11,0 på 100 m. fjäril

var Bengt Rasks notering vid tävlingar på Dalavallen, vilket ligger endast en sekund över svenska rekordet. Göran Larsson hade vid samma tillfälle 25,9 på 50 m. frisim.

Simpremiär

har det varit i Skara, där Skara IF:s simsektion i början på september kunde anordna sina första simtävlingar i Vingsjö, där Skara stad låtit bekosta pontonbryggor, trots att badet ligger i Axvalls kommun.

Kvarnholmen runt.

Kalmar Simsällskaps 19:e propagandasimning samlade i år 18 deltagande lag. Jönköpings SLS segrade på tiden 19.55,3 före Kalmar 20.15,2 och Karlskrona 20,47,5.

På simmarstråt i nordlig österled

Den 23 juli utkämpades i Uleåborg för femte gången landsdelskampen i simning mellan Norrbotten och Nordfinland. Det blev seger för svenskarna med poängen 50—43 efter hårda och spännande strider i de nio grenar som ingick i kampen. Ställningen i statistiken är efter fem landskamper, vilka växelvis gått i Sverige och i Finland, 4—1 till Sverige.

Tävlingarna, som hölls i Uleåborgs ärevördiga och pampiga friluftsbad inför fullsatta läktare och i strålande sol, inleddes traditionsenligt med defilering av de båda ländernas simmartrupper samt svenska och finska nationalhymnerna.

I första grenen, 100 m. frisim, blev det dubbelseger till Sverige genom S. O. Jonsson och H. Lundmark. Med hänsyn till det tungsimmade vattnet var segrartiderna 1.07 rätt goda. Segrare i de övriga grenarna blev: 100 m. ryggsim: V. Poalakka, F. 1.22,5; 100 m. bröstsim, damer: W. A. Kullberg, S.; Raka hopp: G. Urajoki, F.; 400 m. frisim: S. O. Jonsson, S. 5.34,8; 100 m. frisim, damer: M. Flink, F. 1.32,4; 200 m. bröstsim, herrar: V. Poalakka, F. 3.07,0; 4×100 m., juniorer: Sverige 5.26,6; Vattenpolo: Sverige—Finland 6—2. Poängberäkningen var 5, 3, 2, 1.

Som vanligt var de finska simmarvännerna förtjusande värdar, och när den svenska simmartruppen efter en 50-milafärd via Haparanda och Torneå med buss anlände till Uleåborg på lördagskvällen blev truppen mottagen med stora famnen och installerad på ett av stans finare hotell, Arina, där en riktigt rejäl middag väntade på hungriga simmarmagar. Efter en stunds trivsam samvaro med de finska simmarna blev det sängdags. Söndagsmorgon var det allmän simträning i badanläggningen och efter en kraftig lunch blev det att »se på stan» och köpa minnessaker innan slaget om den nordliga simmaräran stod.

Efter tävlingarna följde den traditionella simmarbanketten, varvid svenskarnas pris till bästa manliga och kvinnliga finska simprestation tilldelades V. Poalakka och Maia-Lisa Flink. Motsvarande finska priser till svenskarnas bästa simmare erhöll S. O. Jonsson och Wivi-Ann Kullberg. Samtliga i svenska simmartruppen erhöll dessutom var sin minnestallrik i tenn med inskription.

Till nästa sommar är det preliminärt fastställt att även nordnorge skall komma med i leken, som då får formen av en triangellandskamp mellan de tre nordliga landsdelarna av Sverige, Finland och Norge. Det är bara att hoppas att Sv. Simförbundet ställer sig positivt och höjer anslaget för befrämjandet av nord-nordiskt internationellt simmarutbyte.

Ledare för den 25 man- och flickstarka simmartruppen var G. Lindholm, Boden och undertecknad.

Sven Strandquist.

Kylan knäckte Wärle.

Det kalla vattnet i kanalen knäckte Lars Bertil Wärle från Karlskrona, som ställde upp i den stora simtävlingen över Engelska kanalen den 21 augusti. Wärle måste bryta efter cirka 8 timmars simning på grund av svåra frossbrytningar, som var så våldsamma att han inte fick behålla maten.

Men Wärle var inte ensam om att bryta. Av 24 startande fullföljde endast sju män och två kvinnor. Snabbast var den egyptiske löjtnanten Hassan Abd el Rehim, som krossade kanalen på rekordtiden 10 timmar 52 minuter. Han fick emellertid kämpa en hård slutstrid med fransmannen Roger le Morvan, som länge låg sida vid sida med egyptiern, men som på slutet måste ge sig med 10 minuter. När Wärle bröt låg han mycket bra till och höll stadig kontakt med tätgruppen. Hade inte regn och blåst satt in är det mycket troligt att han fått vara med om slutuppgörelsen. Resultaten:

1) Hassan Abd el Rehim ,Egypten, 10 tim. 53 min. (nytt rekord); 2) Roger le Morvan, Frankrike 11 tim. 3 min.; 3) Mareeh Hassan Hamad, Egypten, 12 tim. 16 min.; 4) Sam Rockett, England 14 tim. 8 min.; 5) William Edward Barnis, Skottland 14 tim. 49 min.; 6) Eileen Fenton, England 16 tim. 17 min.; 7) Jason Zirganos, Grekland 16 tim. 17 min.; 8) Antonio Albertendo, Argentina 16 tim. 23 min.; 9) Jenny Kammersgaard, Danmark 16 tim. 26 min.

Hunger tvingade Vättern-simmaren ge upp.

Långsimmande Torgny Löf har gjort ett andra försök att simma sträckan Jönköping—Visingsö. Vätterns vreda vågor — det blåste 20 sekundmeter — och hunger tvingade emellertid honom att ge upp försöket när endast en halv mil återstod. I den våldsamma sjöhävningen var det omöjligt att mata simmaren och man kunde bara ge honom litet sockervatten.

Starten gick kl. 1.21 på natten. Första rapporten utifrån sjön kom på morgonen och utgjordes av en nödsignal — man begärde undsättning! Det var emellertid inte för Löfs räkning utan för en av följebåtarna, som inte kunde klara sig i den redan då starka sjögången.

Vid SJ-mästerskapen i simning

i Katrineholm tog Kalle Jansson på hemmabanan hem tre titlar, nämligen 200 m. bröstsim på tiden 2.57,0 och livräddning samt dessutom vattenpolo.

Mellansvenska poloserien:

IK Sirius	6	5	1	0	55—19	11
Västerås SS	6	5	0	1	63 19	10
Tunafors SK	6	4	1	1	46—23	9
Eskilstuna SS	6	3	0	3	40—37	6
Hofors AIF	6	2	0	4	24—39	4
Österby SS	6	1	0	5	25—63	2
Upsala SS	6	0	0	6	9—62	0

Västmanländska serien:

Tunafors SK B	5	5	0	0	44—10	10
Arboga SS	5	4	0	1	30—15	8
Västerås SS B	5	3	0	2	23—19	6
Surahammars IF	5	2	0	3	21—18	4
Kungsörs SS	5	1	0	4	13—30	2
Köpings SS	5	0	0	5	0—35	0

Västmanländska juniorserien:

Surahammars IF	3	3	0	0	23— 3	6
Arboga SS	3	2	0	1	29— 4	4
Västerås SS	3	1	0	2	5—16	2
Köpings SS	3	0	0	3	1—35	0

Östgötaserien:

NKK	4	3	0	1	29—20	6
FSS	4	2	2	0	22—16	6
ÖSS	4	2	1	1	16— 8	5
LASS	4	1	1	2	19—25	3
KSS	4	0	0	4	15—32	0

BÄSTA LISTAN 1950?

Vi presenterar härnedan en första sammanställning av de bästa resultaten, som uppnåtts av svenska simmare under det nu snart gångna året. Vi är dock fullt medvetna om, att den har sina stora brister, då det är mycket troligt att en hel del goda resultat blivit överhoppade på grund av att de icke rapporterats till Simförbundet. Vi vore därför tacksamma om föreningssekreterare eller simarna själva ville hjälpa till att komplettera listan, som i sin fullständiga form kommer att införas i decembernumret av Simsport. Men det skall vara under tävlingsmässiga och fullt betryggande former som resultaten nåtts — träningstider godtages sålunda icke.

En snabb jämförelse mellan denna lista och den i oktober föregående år publicerade ger vid handen att standarden höjts i praktiskt taget alla grenar. Med närmare kommentarer får det emellertid anstå tills vi — som vi hoppas — får tillfälle publicera den fullständiga listan om två månader.

HERRAR

50 meter frisim:

1.	Göran Larsson, SKK	25,5
2.	Martin Lundén, Neptun	26,6
3.	Lars Wallin, Enköping	27,3
	Tore Synnerholm, Neptun	27,3
5.	Wollmar Alm, Upsala	27,4
6.	Håkan Westesson, Poseidon	27,6
7.	Gustav Hellsing, Poseidon	27,8
	G. Classon, Upsala	27,8
	B.-A. Carlsson, Jönköping	27,8
10.	Harald Englund, Hellas	27,9

100 meter frisim:

1.	Göran Larsson, SKK	58,4
2.	Tore Synnerholm, Neptun	59,9
3.	Per Bergman, Karlskoga	1.00,2
4.	Harald Englund, Hellas	1.00,6
	Håkan Westesson, Poseidon	1.00,6
6.	Lars Svantesson, Elfsborg	1.01,2
	Martin Lundén, Neptun	1.01,2
8.	Lars Wallin, Enköping	1.01,3
	Per-Olof östrand, Hofors	1.01,3
	Olle Johansson, Elfsborg	1.01,3

200 meter frisim:

1.	Göran Larsson, SKK	2.13,1
2.	Per-Olof östrand, Hofors	2.14,0
3.	Tore Synnerholm, Neptun	2.15,3
4.	Olle Johansson, Elfsborg	2.17,3
5.	Per Bergman, Karlskoga	2.19,3
6.	Martin Lundén, Neptun	2.20,9
	Karl-Erik Mogren, SKK	2.20,9
8.	C. G. Johansson, Laxen	2.21,0
9.	Håkan Westesson, Poseidon	2.21,2
10.	Lars Svantesson, Elfsborg	2.21,8

400 meter frisim:

1.	Per-Olof östrand, Hofors	4.49,0
2.	Curt Abrahamsson, SKK	4.55,3
3.	Göran Larsson, SKK	4.55,6
4.	Karl-Erik Mogren, SKK	5.04,0
5.	Karl-Otto Modin, Sala	5.05,8
6.	Kristian König, Neptun	5.07,0
7.	Hans Tjernberg, Upsala	5.08,8
8.	Martin Lundén, Neptun	5.09,0
9.	Sven G. Karlsson, Norrköping	5.09,8
10.	C. G. Johansson, Laxen	5.10,4

1.500 meter frisim:

1.	Per-Olof östrand, Hofors	19.56,3
2.	Curt Abrahamsson, SKK	20.14,2
3.	Claes Göran Johansson, Laxen	21.10,3
4.	Hans Tjernberg, Upsala	21.39,5
5.	Kristian König, Neptun	21.44,4
6.	Gösta öhlin, Hellas	21.44,5
7.	Sven G. Karlsson, Norrköping	22.01,2
8.	Rune Lindberg, Linköping	22.02,7
9.	Bo Amnell, SKK	22.04,5
10.	Jan Höög, Motala	22.04,9

100 meter ryggsim:

1.	Göran Larsson, SKK	1.09,4
2.	Bertil Persson, Ran	1.09,9
3.	Martin Lundén, Neptun	1.11,9
	Karl-Otto Modin, Sala	1.11,9
5.	Palle Cardell, S 02	1.13,0
6.	Per-Olof östrand, Hofors	1.14,3
7.	Lennart Lindberg, Nyköping	1.15,6
8.	Rolf Olander, Skellefteå	1.15,8
9.	N. Lundgren, Trelleborg	1.16,0
10.	Lars Hasselström, Jönköping	1.16,8

100 meter fjärilsim och bröstsim:

1.	Bengt Rask, SKK	1.11,0
2.	Bo Larsson, Västerås	1.12,5
3.	Per Bergman, Karlskoga SS	1.14,0
4.	Bengt Uhlin, SKK	1.15,1
5.	Olle Holmstedt, Norrköping	1.15,6
6.	Leif Gellberg, Hälsingborg	1.17,6
7.	Bo Eriksson, Sala	1.17,8
8.	John Rothman, SKK	1.17,8
9.	Åke Liljeqvist, Poseidon	1.17,9

200 meter fjärilsim och bröstsim:

1.	Bengt Rask, SKK	2.38,8
2.	John Rothman, SKK	2.45,5
3.	Bo Larsson, Västerås	2.46,3
4.	Stig Liljekvist, Hellas	2.50,1
5.	Calle Jansson, Katrineholm	2.50,3
6.	Per Bergman, Karlskoga	2.50,8
7.	Bo Eriksson, Hellas	2.51,9
8.	Lennart Pettersson, Nyköping	2.52,0
9.	Johnny Lysell, Malmö	2.53,0
10.	Bo Eriksson, Enköping	2.54,4

3×100 meter medley:

1.	Stockholms KK	3.22,9
2.	Hofors Allm. IF	3.41,2
3.	Sim- och IK Hellas	3.44,2
4.	Jönköpings SLS	3.45,2
5.	Norrköpings KK	3.46,2
6.	SK Poseidon	3.47,8
7.	Hälsingborgs SS	3.48,0
8.	Nyköpings SS	3.48,5
9.	Karlstads SS	3.49,6
10.	Karlskoga SS	3.49,8

4×100 meter frisim:

1.	IF Elfsborg	4.07,8
2.	Sim- och IK Hellas	4.08,3
3.	Stockholms KK	4.09,6
4.	Simklubben Poseidon	4.14,2
5.	Jönköpings SLS	4.14,7
6.	Hälsingborgs SS	4.16,1
7.	Simklubben Neptun	4.17,2
8.	Upsala Simsällskap	4.23,3
9.	Enköpings AIF	4.27,1
10.	Karlstads SS	4.27,6

DAMER:

50 meter frisim:

1.	Elisabeth Ahlgren, Poseidon	30,9
2.	Kerstin Gibson, Karlskoga	31,8
3.	Ulla-Britt Eklund, Neptun	31,9
4.	Ingegärd Lindfeldt, Neptun	32,1
5.	Anna-Stina Wahlberg, Neptun	32,6
6.	Maud Berglund, Neptun	32,9
7.	Margareta Hansson, Poseidon	33,0
8.	Gun Wallström, Karlskoga SS	33,1
9.	Monica Peters, Limhamn	33,2
10.	Birgit Svensson, Upsala	33,3

100 meter frisim:

1.	Elisabeth Ahlgren, Poseidon	1.09,3
2.	Marianne Lundquist, Karlskoga	1.09,4
3.	Ingegärd Fredin, IFK	1.09,5
4.	Kerstin Gibson, Karlskoga	1.11,1
5.	Gisela Thidholm, Trelleborg	1.11,2
6.	Maud Berglund, Neptun	1.13,2
	Ulla-Britt Eklund, Neptun	1.13,2
8.	Anita Andersson, Najaden	1.13,8
9.	Anna-Stina Wahlberg, Neptun	1.13,9
10.	Ellen Hedlund, Brännan	1.14,1

400 meter frisim:

1.	Gisela Thidholm, Trelleborg	5.34,9
2.	Marianne Lundquist, Karlskoga	5.42,1
3.	Elisabeth Ahlgren, Poseidon	5.44,1
4.	Ingegärd Fredin, IFK	5.44,7
5.	Liselotte Jonasson, Elfsborg	5.57,8
6.	Else Maj Andersson, Elfsborg	5.58,6
7.	Berit Eriksson, Neptun	5.59,9
8.	Wivi-Ann Johansson, Elfsborg	6.00,6
9.	Anita Andersson, Najaden	6.02,4
10.	Siv Pettersson, Kalmar	6.04,5

100 meter ryggsim:

1.	Margareta Hansson, Poseidon	1.20,4
	Anna-Stina Wahlberg, Neptun	1.20,4
3.	Marianne Lundquist, Karlskoga	1.20,8
4.	Ingegärd Fredin, IFK	1.21,0
	Margareta Westesson, Poseidon	1.21,0
6.	Elisabeth Ahlgren, Poseidon	1.24,0
7.	Annie-M. Asp-Ohlin, Trelleborg	1.24,2
8.	Anne Larsson, SKK	1.24,3
9.	Kerstin Hillander, Malmö	1.25,2
10.	Kerstin Gibson, Karlskoga	1.25,4
	Lena Ohlsson, Limhamn	1.25,4

100 meter fjärilsim och bröstsim:

1.	Ulla-Britt Eklund, Neptun	1.26,9
2.	Beth Jonsson, Karlstads SS	1.29,7
3.	Kerstin Sundås, Kalmar SS	1.29,9
4.	Gunnel Ekström, Harnäs	1.31,2
5.	Anne Larsson, SKK	1.31,5
6.	Viveka Årestad, Trelleborg	1.32,1
7.	Anna-Lis Blomqvist, Jönköping	1.33,3
8.	Åsa Svensson, Skene	1.33,4
	Solwieg Gewerths, Norrköping	1.33,4
10.	Kerstin Gibson, Karlskoga	1.33,9

200 meter fjärilsim och bröstsim:

1.	Beth Jonsson, Karlstad	3.06,0
2.	Gunnel Ekström, Harnäs	3.07,5
3.	Marianne Johansson, SKK	3.10,3
4.	Britta Söderlund, Najaden	3.12,2
5.	Ulla-Britt Eklund, Neptun	3.14,3
6.	Britta Hanström, Poseidon	3.16,6
7.	Anna-Lis Blomqvist, Jönköping	3.17,4
8.	Kerstin Sundås, Kalmar	3.17,8
9.	Carin Nilsson, Hälsingborg	3.18,2
10.	Kerstin Hessler, Hälsingborg ..	3.18,4
	Ruth Wester, Neptun	3.18,4

4×100 meter frisim:

1.	Karlskoga SS	5.02,6
2	IF Kamraterna, Stockholm	5.03,8
3.	Simklubben Neptun	5.06,9
4.	Stockholms KK	5.11,6
5.	Upsala SS	5.21,7
6.	Trelleborgs SS	5.26,1
7.	Najaden	5.27,2
8.	Norrköpings KK	5.29,4
9.	Djursholms IF	5.31,4
10.	Limhamns SS	5.34,1

3×100 meter medley:

1.	SK Poseidon	4.11,7
2.	SK Neptun	4.16,5
3.	Trelleborgs SS	4.20,4
4.	SK Najaden	4.21,2
5.	Karlskoga SS	4.24,8
6.	Norrköpings KK	4.28,8
7.	Harnäs SS	4.30,7
8.	Hofors AIF	4.31,0
9.	Hälsingborgs SS	4.35,0
10.	Alingsås SLS	4.35,2
	Jönköpings SLS	4.35,2

Tyskland mot England i landskamp.

Tyskland och England har mötts i en landskamp, varvid England segrade med 97 poäng mot 94. Flera mycket goda resultat nåddes och det är tydligt att om England sänt representanter till Wien hade det på många håll blivit än hårdare bud om titlar och medaljer. Så t. ex. segrade engelsmannen Brockway på 100 m. ryggsim på utomordentliga 1.08,5. På damernas bröstsim hade engelskorna Gordon och Wrigley 3.03,9 och 3.08 resp. och landsmaninnan Wilkinson hade mycket goda 5.36,8 på 400 m. frisim, medan på 100 meter ryggsim den 14-åriga McDowell noterade 1.16,3, en halv sekund före Herrbruck. Den engelska damkvartetten bokade sig slutligen för 4.47,6 på 4×100 m. I vattenpolo vann Tyskland med 7—6.

SVENSKA SIMFÖRBUNDET

håller sitt årsmöte fredagen den 24 november kl. 13.30 i Lilla Hörsalen, Medborgarhuset, Stockholm.

Föredragningslista enligt stadgarna.

Motioner, som önskas behandlade på årsmötet, skall vara insända till Simförbundet, Sveavägen 29, Stockholm före den 25 oktober.

Styrelsen.

A.B. Realtryck, Sthlm 1950

Simsport

Meddelanden från Svenska Simförbundet

NOVEMBER NUMMER 10 - ÅRG. 5 1950

Årsmötet 1950

Ännu ett verksamhetsår har gått till ända och i dagens nummer lämnar styrelsen sin sedvanliga redovisning för vad som sig tilldragit haver på simsportens område. Berättelsen skvallrar om livlig verksamhet under det gångna året och särskilt konstateras att de utländska förbindelserna blivit allt livligare. Först i raden av storevenemang står givetvis Europamästerskapen, som för svenskt vidkommande blev lyckosammare än på mycket länge. Väl har det också gått för de svenska färgerna på landskampsfronten. Man kan också visa på höjd standard överlag inom den svenska simsporten liksom också på att simningen vinner mark, vilket bl. a. den nya rekordsiffran för erövrade simmärken av skilda valörer talar om. Men naturligtvis finns alltjämt svaga sidor inom svensk simning, som styrelsen också pekar på.

Den 24 november samlas ombuden från landets alla distrikt till rådslag, varvid styrelsens göranden och låtanden skall granskas och det kommande årets verksamhet dryftas. Motionsfloden är mager och styrelsen har för sin del icke ansett sig kunna biträda något av de framförda förslagen.

Man må hoppas på en lugn och saklig debatt med positiv inriktning till simsportens fromma.