FÖRNÄMLIG OLYMPIABOK

I Olympiadens varierande hopptävlingar belade Lennart Brunnhage som bekant fjärde platsen — när det gäller att åstadkomma ett bestående minne från den stora idrottsliga kraftmätningen i London i somras har han inte nöjt sig ens med denna i och för sig förnämliga placering. Den för någon tid sedan utkomna Olympiaboken berättigar honom nämligen till första platsen. Det är en förnämlig och trevlig skildring om såväl vinter- som sommarolympiaden, illustrerad med i runt tal 700 bilder. Naturligtvis intresserar oss avsnittet om simtävlingarna mest och den som hade tillfälle att följa tävlingarna i Wembley Pool kan intyga, att olympiaboken fått med det mesta och det bästa. Icke minst värdefullt i boken är den fullständiga olympiska historia från 1896 och fram till London-spelen, som återfinnes i ett samlat avsnitt. Vi rekommenderar med lugnt samvete Olympiaboken 1948, den står i samma höga klass som Idrottsböckerna, det är betyg tillräckligt.

T—s.

Engelskt pololag vill till Sverige.

Motherwell Amateur Swimming & Water Polo Club har i skrivelse till Simförbundet efterhört möjligheter av att få göra en turné i Sverige instundande sommar. På grund av att simprogrammet redan är fulltecknat har emellertid förbundet ansett sig nödsakat att tacka nej.

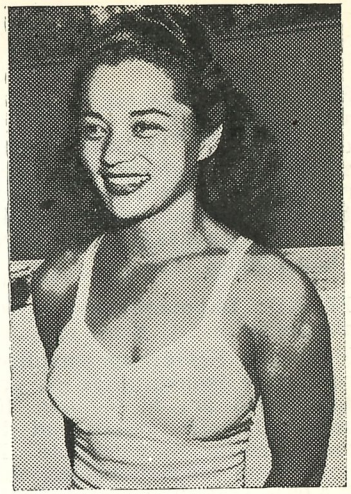

Amerikanskan Wicke Dravers som tog två guldmedaljer i simhopp i London.

Miniatyrmärkena beskattas.

Med anledning av att miniatyrerna av Simförbundets märken i silver och guld numera beläggs med s. k. varuskatt har Simförbundet ansett sig nödsakat att i fortsättningen uttaga 20 procent förhöjt pris på dessa märken.

Föreningsnytt

Inträde i Svenska Simförbundet har beviljats IF Kamraterna, Gnesta, Nordingrå Sportklubb, Svensköps Simklubb och Skånes Fagerhults Simsällskap. Utträde har beviljats Logen Linnea, Wirsbo, och Lidköpings Frisksportklubb.

Kretsmästerskapen

Föreningar, som önskar arrangera 1949 års Nordsvenska eller Uppsvenska kretsmästerskap skall göra ansökan därom till Sv. Simförbundet senast 15 april.

A.B. Realtryck, Sthlm 1949

Simsport

Meddelanden från Svenska Simförbundet

APRIL NUMMER 4 - ÅRG. 4 1949

Konditionsträningens triumf

Vi har gång efter annan de senaste åren framhållit betydelsen av konditionsträning för simmarna och därvid tryckt på att det gäller allmän-konditionen, den kondition som man erhåller genom promenader och löpningar i skog och mark t. ex. Vår maning har anammats lite här och var och det är otvetydigt att de senaste årens goda vårresultat är en följd av denna konditionsträning.

På de allra flesta händer har denna träning emellertid icke satts i system och pojkarna och flickorna har inte genomfört ett ordentligt program. Vid Stockholm—landsorten i Jönköping den 9—10 april fick vi emellertid ett bevis så gott som något på vad denna konditionsträning betyder och vi hoppas, att Per Olof Östrand — alla simmarkamraternas Petter — här gav alla andra simmare en del att tänka på.

Petter visade eftertryckligt hur långt man kan komma med denna skogsträning. På cirka 5 månader har han inte simtränat i annan mån än som är möjligt i den lilla Hoforsbassängen en gång i veckan. Men han har tränat k o n d i t i o n och vid sitt första tävlingsframträdande noterade han världstider. 4.52,1 på 400 meter och 2.12,1 på halva distansen är helt enkelt fantastiskt bra och ändock hade man en känsla av att han skulle ha kunnat pressa dessa tider en hel del redan nu om han bara haft jämbördigt sällskap.

När han klev ur bassängen märktes det inte på andhämtningen att han gjort tider, som endast ett par ungrare, en fransman och möjligen en engelsman i högform är mäktiga. Det fanns mycket kvar att ge, men Petter visste inte själv vad han tålde och sparde därför på krutet.

Det var en konditionsträningens triumf så god som någon och Petters program är inte märkvärdigare än att de allra flesta simmare och simmerskor kan gå i land med det eller åtminstone något ditåt — en halvtimmes daglig motion h a r man tid med hur hårt pressad man än är av arbete eller skolgång, eller rättare sagt m å s t e man ha tid med för det allmänna välbefinnandets skull. Den motionen gör det endast lättare att arbeta.

Och vad är nu Petters recept? Så länge snön fanns åkte han skidor bortåt två mil varje kväll, vilket nog är mer än vad de flesta har möjligheter till, men det program han fortsatte med orkar vi alla. Alltnog när snön tog slut lade Petter upp en 7 km. lång bana, delvis över leråker och delvis genom skogen. Den har han sedan varje kväll löpt och sedan har han genom att montera upp ett par fjädrar i källaren tränat armarna. Märkvärdigare är det inte. Nu är vi inne i vårsäsongen så nu kanske det programmet blir lite för hårt, men skall vi inte komma överens om, att till hösten när säsongen är slut sätta i gång med det programmet lite till mans!? Vi har europamästerskap nästa år och Petter vill säkert gärna ha sällskap till Budapest.

Svenska simmare till England och Holland.

Svenska Simförbundet har erhållit en inbjudan om deltagande i internationella juniortävlingar i Dordrecht i Holland den 26 juni, varvid såväl pojkar som flickor skulle tävla på 100 m. frisim, 200 m. bröstsim och 100 m. ryggsim samt lagsim 4× 100 m. Vidare har som bekant inbjudan utgått för deltagande i Engelska mästerskapen. De holländska tävlingarna är öppna för simmare födda tidigast 1 januari 1932.

Något definitivt beslut om att sända representanter till dessa båda tävlingar har ännu icke fattats, men Simförbundets styrelse har dock principiellt uttalat sig för att så skall ske om den ekonomiska sidan av saken kan ordnas på ett tillfredsställande sätt. Och därtill givetvis om våra pojkar och flickor sköter träning på sådant sätt att de är värda resan. Alldeles säkert lönar det sig att sätta i gång på skarpen med sikte på den 26 juni för våra ungdomar.

Protesten till FINA.

Som vi tidigare meddelat, har de nordiska simförbunden protesterat mot FINA:s protokoll ifråga om bröst- och fjärilssim, som FINA-byrån trots kongressens beslut i motsatt riktning har för avsikt att tillåta i samma tävling. Den nordiska protesten delgavs samtliga till FINA anslutna länder och nu har Svenska Simförbundet fått mottaga instämmanden från Italien, Ungern och Canada. England har som bekant redan tidigare protesterat.

Lennart Brunnhage

reste till Amerika i början av april för affärer under ett par tre månader. Han har för avsikt att sälja sin Idrottsbok till svensk-amerikaner. Brunnhage har fått Simförbundets sanktion för deltagande i tävlingar och uppvisningar under vistelsen i USA.

STOCKHOLMS 8:e SEGER

Den tionde matchen Stockholm—Landsorten blev en klar seger för Stockholm med 64 poäng mot 51 och därmed har huvudstaden inhöstat åtta segrar mot landsortens två.

Ur vår synpunkt intresserar det dock mindre vilket av de båda »landslagen» som samlar de flesta poängen; betydligt mera intresserar de resultat som uppnås vid dessa tävlingar och som ger en bild av utgångsläget för den egentliga simsäsongen. Det är just i detta som det stora värdet i dessa matcher ligger. De ger en ganska klar uppfattning om hur pojkarna och flickorna skött sin träning och man kan dra ganska bestämda slutsatser om hur säsongen kommer att gestalta sig.

Det har höjts röster för ett slopande av dessa matcher, kanske mest därför att man tycker att Stockholms-segrarna är litet väl enformiga. Men spelar det egentligen någon roll vilket lag som vinner? Är det dock icke huvudsaken att det bjudes en hel del god sport? Och får man bortse från den säkerligen mycket stora betydelse dessa möten har ur propagandasynpunkt? Genom att skifta bataljplatser år från år kommer så småningom alla våra simhallsstäder, som önskar och har förmågan att stå som Simförbundets medarrangör, att få se dessa verkligt högklassiga tävlingar. Motståndarna till dessa matcher har ännu icke lyckats att lägga fram något argument för matchernas slopande som på något sätt verkar övertygande. Det ursprungliga landskampssurrogatet må bestå som simmarnas stora vårprövning!

Men det bör kanske redan nu sägas ifrån att programmet kan ändras en del eller i varje fall utökas. Nästa år vore det väl lämpligt med damerna på 400 meter och därtill gärna ett par fjärilsdistanser.

För 1949 års match hade Jönköpings simhall valts såsom vädjobana (9—10 april) och det må först som sist slås fast, att därvarande SLS med all heder skilde sig från uppgiften såsom platsarrangör. Allt klaffade perfekt och den fulltaliga publiken fick se ett par fullödigt genomförda tävlingar. Ett tack är Jönköpings SLS med Einar Sjöstedt i spetsen värt och ett tack skall i detta sammanhang också riktas till Jönköpings stad, vars myndigheter bjöd samtliga tävlingsdeltagare jämte Simförbundets styrelse på en festlig lunch.

Vi nämnde inledningsvis dessa tävlingars betydelse såsom vårmönstring. Ur den synpunkten var det också denna gång alldeles särdeles givande och vi kan faktiskt inte dra oss till minnes en enda säsongstart i »modern» tid när det sett så gynnsamt ut. En hel del utomordentliga resultat nåddes, vil-

Simsport
Meddelanden från Svenska Simförbundet
SVEAVÄGEN 29, STOCKHOLM
Redaktör och ansv. utgivare:
BÖRJE TEGFORS

ka inte på något sätt förringas av att Jönköpings-bassängen kan räknas till de mera lättsumna. Tydligt är att den av förbundet påbjudna vintervilan för tävlingar gjort gott och lika tydligt är att de simmare, som följt rådet med träning av allmän-konditionen under vintermånaden, startar denna säsong under alldeles särskilt gynnsamma förutsättningar. Men det finns luckor i vårt simmarlag, luckor som det bör vara Simförbundets och klubbarnas gemensamma sak att försöka fylla ut.

Våra frisimspojkar håller i alla väder, den saken fick man klart belägg för. Per-Olof Östrand, som badat i lilla Hoforsbaljan en gång i veckan, men som därutöver skött konditionsträningen mönstergillt, hoppade i en riktig bassäng för första gången på fem månader. Resultaten nästan otäckt bra. 2.12,1 på 200-metersträckan i lagsimmet låter nästan otroligt och det var nästan så man ville hålla med förnämlige simskrivaren Birger Buhre i Sv. D., när han föreslog att bassängen skulle kontrollmätas. 4.52,7 på dubbla distansen är inte heller fy skam och man må därtill hålla i minnet att Petter var helt i avsaknad av konkurrens och hade mycket kvar att ge om det så skulle ha behövts.

Bra ungdomar finns det f. ö. på alla distanser, bäst kanske på 200, där landsortens lag var endast sekunden sämre än det svenska olympialaget förra sommaren, som så när nupit bronsmedaljen. Till SM bör det vara moget för ett helt koppel på tider omkring 2.15. Minst bra är det kanske på 100 fritt, men här saknades t. ex. Pelle Bergman, som examensskrev.

Bra är det också på ryggsim med juniorerna Larsson och Hasselström under 1.13. Sämre däremot med bröstsimmet, som från att en gång ha varit Sveriges kanske starkaste gren nu är den sämsta. Här behövs flera ungdomar — Jonne Rothman är alltjämt suverän och fara är att han är det ännu när helskägget hunnit växa ut. Lennart Pettersson från Nyköping gav dock vissa löften. I Öhman och Landkvist har vi ett par goda hopparjuniorer, som säkert så småningom kommer i toppklass.

Flickorna visade än en gång styrka på sprinterdistansen och särskilt glädjande är att Kerstin Gibson, Karlskoga, nu tydligen är på väg mot de stora tiderna. Intressant blir i fortsättningen kampen Fredin—Lundqvist. Denna gången vann Marianne, men Ingegärd har hårt skolarbete och kommer säkerligen igen.

Nytt folk behövs däremot på ryggsim, där nu tre »gamlingar» lade sig i teten. Inte särdeles bra ser det heller ut i bröstsim, där dock Ulla Britt Eklund, Neptun, ingav en hel del förhoppningar. Det är emellertid smått ruskigt när man tänker på Danmark och än mera Holland, som producerar bröstsimmerskor under 3.05 på löpande band. Eva Petersen och Käte Schierwagen är också litet för ensamma i trampolinhoppen.

I samband med tävlingar spelades två polomatcher mellan stockholms- och landsortskombinationer. Landsorten segrade båda gångerna, men Stockholm representerades av mest ungt folk jämte en del av simmarna.

Innan vi går till prislistan bör kanske också för eftervärlden noteras att landsorten saknade flera av sina bästa — Pelle Bergman, Karlskoga, Bo Larsson, Västerås, Elisabeth Ahlgren, Linköping, Gisela Thidholm, Trelleborg bl. a.

Lagsim 4×100 m. frisim, damer: 1) Landsorten 4.49,5; 2) Stockholm 4.51,5.

Mellantider: Landsorten: Anne-May Asp 1.14,5; Kerstin Johansson 1.16,0; Kerstin Gibson 1.10,1; Marianne Lundqvist 1.08,8. Stockholm: Kerstin Åkerberg 1.13,4; Anne Larsson 1.16,9; Anna-Stina Wahlberg 1.12,4; Ingegärd Fredin 1.08,8.

Landsorten 5 poäng, Stockholm 3.

100 m. ryggsim, herrar: 1) Björn Borg 1.10,0; 2) Martin Lundén 1.11,0; 3) Göran Larsson 1.12,0; 4) Lars Hasselström 1.12,9 (nytt smålandsrekord).

Landsorten 6, Stockholm 5.

Svikthopp, herrar: 1) Gunnar Johansson 78,63; 2) Toivo Öhman 68,83; 3) Helmuth Röhnisch 67,10; 4) Frank Landkvist 66,86.

Landsorten 3, Stockholm 8.

200 m. bröstsim, damer: 1) Ulla-Britt Eklund 3.13,9; 2) Berit Jönsson 3.16,9; 3) Anna-Lis Blomqvist 3.17,2; 4) Marianne Johansson 3.18,7.

Landsorten 5, Stockholm 6.

400 m. frisim, herrar: 1) Per Olof östrand 4.52,7; 2) Karl-Erik Mogren 5.10,7; 3) Olav Olsen 5.12,3; 4) Kurt Abrahamsson 5.12,4.

Landsorten 7, Stockholm 4.

Höga hopp, damer: 1) Eva Petersen 43,80; 2) Käte Schierwagen 39,26; 3) Anna-Stina Wahlberg 36,62; 4) Gun Wallman 32,23.

Landsorten 4, Stockholm 7.

Lagsim 4×200 herrar: 1) Landsorten 9.10,3; 2) Stockholm 9.22,9.

Mellantider: Landsorten: Karl-Otto Modin 2.20,8; Olle Johansson 2.17,8; Lars Svantesson 2.19,7; Per Olof östrand 2.12,1. Stockholm: Harald Englund 2.19,6; Göran Larsson 2.18,8; C. E. Mogren 2.22,6; Martin Lundén 2.21,9.

Landsorten 5, Stockholm 3.

200 m. bröstsim, herrar: 1) John Rothman 2.49,2; 2) Stig Liljekvist 2.51,0; 3) Lennart Pettersson 2.53,4; 4) Harry Persson 2.58,2.

Landsorten 3, Stockholm 8.

100 m. frisim, damer: 1) Marianne Lundkvist 1.09,0; 2) Ingegärd Fredin 1.09,6; 3) Kerstin Gibson 1.11,4; 4) Elisabeth Palme 1.15,1.

Landsorten 7, Stockholm 4.

100 m. ryggsim, damer: 1) Kerstin Åkerberg 1.22,5; 2) Anne Larsson 1.24,1; 3) Annie-May Asp 1.27,5; 4) Britta Jansson 1.30,6.

Landsorten 3, Stockholm 8.

100 m. frisim, herrar: 1) Per-Olof Olsson, 59,3; 2) Tore Synnerholm 1.01,2; 3) Karl-Otto Modin 1.03,2; 4) Olle Johansson 1.04,7.

Landsorten 3, Stockholm 8.

100 m. fjärilssim, herrar. Inbjudningslopp. 1) Björn Borg, Norrköpings KK 1.12,5; 2) Bengt Rask, Stockholms KK 1.14,6; 3) Göran Jonsson, Jönköpings SLS 1.16,6.

De tio mötena Stockholm—Landsorten hittills har givit följande poängresultat:

	Stockholm	Landsorten
1942	44	38
1943	46,5	36,5
1944 (våren)	46	47
1944 (hösten)	39,5	53,5
1945 (våren)	62	53
1945 (hösten)	63	51
1946	61	54
1947	64	51
1948	60	54
1949	64	51

Björn Borg i mästarform.

Björn Borg och Rune Hellgren gjorde goda insatser under sitt islandsbesök i början av april och särskilt Björn tog fram gamla mästartakter. Björn segrade sålunda på 100 m. ryggsim med den utomordentliga tiden 1.10,6 och på 100 m. fjäril med 1.11,4. Ett 100-metersslopp vann han på 1.00,7 före isländningen Gudmundsson, 1.01,6, vilken dock senare tog revansch och vann på 1.00,5 före Björn 1.00,6.

Rune Heligren blev utan seger, trots mycket goda tider. Sigurdur Jonsson, som gick till semifinalen i London-olympiaden, var honom för svår både på 200 och 400 m. bröstsim. Förstnämnda distansen vann han på den nya isländska rekordtiden 2.44,4, medan Rune hade 2.48,7 och på 400 satte han även rekord med 5.51,3, medan Rune hade 6.00,2. Vid en andra tävling på 200 blev ordningsföljden densamma och tiderna 2.45,7 och 2.49,7.

KNAPP SVENSK UNGDOMSSEGER

Det blev som väntat svensk seger i ungdomslandskampen i simning Norge—Danmark—Sverige i Oslo den 2—3 april, men denna seger satt betydligt hårdare åt än man före hade anledning tro. Det danska laget visade sig betydligt vassare än man räknat med och eftersom samtidigt det norska laget inte tog så många poäng från Danmark, som man i det svenska lägret optimistiskt kalkylerat med, stannade slutsegern vid tre poäng: 113 för Sverige, 110 för Danmark och 45 för Norge.

Kampens svenska glädjeämne var ifråga om pojkarna framförallt frisimmet och ryggsimmet. Där visade våra bästa med Pelle Bergman, Karl Erik Mogren och Göran Larsson i täten, att vi än gott håller undan för danskarna och kanske till och med är på väg att öka vårt försprång. Att t. ex. se den svenska kvartetten avverka 4×200 meter på en tid som även i storinternationell konkurrens inte skäms för sig, var en fröjd för ögat. Och som pojkarna simmade! Det bästa av allt är ändock att samtliga säkerligen har ett bra stycke kvar till höjdpunkten av sitt kunnande. Ungefär lagom till OS 1942 bör de vara »färdiga».

En framtida internationell ryggsimmare bör vi kunna få i Jönköpingspojken Lars Hasselström, som emellertid än så länge vänder lika dåligt som han simmar bra, kanske t. o. m. än sämre. Till glädjeämnena hör också våra unga svikthoppare Toivo Öhman och Frank Landkvist, som gjorde verkligt stronga serier i den utanför landskampen stående svikthoppstävlingen. Fråga är om inte Toivo så småningom får se upp för 14-årige karlskogagrabben, som nu tog stryk med endast 0,65 poäng.

Men det finns luckor även i vårt pojklag och det gäller bröstsimmarna. Visserligen finns intet att anmärka mot de två oslorepresentanternas prestationer — särskilt Lennart Pettersson visade att han kan bli en storsimmare med tiden — men med kännedom om att det är så pass magert bakom ser det strax lite mer bekymmersamt ut. Kanske det kan bli bättre när de ortodoxa nu slipper ligga och slåss med fjärilssimmarna, men nog måste ändock åtgärder till för att återge oss vår gamla rangplats som en förnämlig bröstsimmarnation.

Vad flickorna beträffar var det stora glädjeämnet sprintersimmerskorna. Seger och delad andraplats individuellt samt lagseger på 100 meter visar att vi nu äntligen tycks vara på väg att inrangera oss i den danska klassen. Håller man i minnet våra äldre flickors framgångsrika kamp mot danskorna senaste åren och lägger därtill dessa juniorernas seger så har man anledning tro på framtiden.

Så mycket sämre beställt är det emellertid med övriga damgrenar. Det var helt enkelt dansk utklassning på såväl 400 m. frisim, som i rygg- och bröstsim. Det bör naturligtvis inte vara märkvärdigare att få fram flickor på 400 än på 100 m. Förmodligen är det endast träningsviljan som fattas — våra flickor tycker 400 är för långt och tränar sig aldrig till kondition för den distansen. Och likadant är det med bröst- och ryggsim. Nu kan vi för all del skönja en ljusning även därvidlag — skolungdomens tävlingar i Stockholm gav vissa löften — men det gäller att komma underfund med den hemlighet, som danskorna och holländskorna tycks vara ensamma om när det gäller träningen. En »spionresa» till de två länderna för att utröna träningsmetoderna kanske är modellen.

Med detta är det icke avsett att rikta någon kritik mot de svenska representanterna på dessa svaga distanser. De var de bästa vi för tillfället hade att sända och de gjorde sitt gott och väl, i vissa fall kanske t. o. m. i överkant, men vi får inte blunda för svagheterna i vårt lag, utan i stället försöka sätta in en stöt på att åstadkomma en bättring.

Gott hopp om resultat därvidlag kan man också ha när man tar i betraktande det material rent personligt, som finns att arbeta med. En mera stilfull, väldisciplinerad och inför tävlingarna ansvarsmedveten trupp har man svårt att tänka sig — med allvar och verklig strävan efter att göra sitt bästa, gick man till verket. Gott betyg fick pojkarna och flickorna också för sitt uppförande både i simhallen och utanför och det var säkert en god portion goodwill de skapade för det i Norge annars inte alltför populära svenska namnet. Vi kan i det sammanhanget till sist inte underlåta att återge några citat ur norska tidningar och i övrigt låta resultatlistan tala för sig själv. Därförinnan måste emellertid konstateras, att de norska värdarna gjort och gjorde allt för att trivseln skulle bli den allra bästa och lade i dagen en gästvänlighet, som vi en gång får svårt att återgälda. Vartill kommer att de genomförde de två tävlingarna perfekt i alla avseenden.

Så här skriver t. ex. den norska idrottstidningen »Sportmanden»:

»Sverige vant helt fortjent. Og vi fikk se et lag som nesten kunde ta pusten fra oss — de fleste av de spede ungdommene leverte prestastjoner, som ville få enhver av våre rutinerte seniors til å føle seg nokså misunnelige. Både dette laget og det danske ga intrykk av et gjennomsolid treningsgrunnlag, og viste gjennomarbeidede detaljer i alle tekniske finesser.»

Och i Arbeiderbladet heter det under rubriken »Svensk ungdom — svensk idrettskultur»:

»Likevel er det de svenske guttesvømmerne vi best vil minnes fra denne landskampen. Nesten alle guttene var representanter for det beste i svensk idrett og viste en idrettskultur som vi bare kan konstatere at svenskene har, men som vi dessverre i høy grad sakner.

Guttene virket gjennomtrente og hadde en selvfølgelig ledighet i svømmesettet som virket frapperende. Aller best synte de to elegante stuperne Toivo Øhman og Frank Landquist hva vi legger i uttrykket idrettskultur. Disse to guttene, henholdsvis 16 og 14 år gamle, viste en serie sviktstup som vi ikke ofte ser make til i Torggata-bassenget. Alt var til minste detalj stil og eleganse. Begge hadde trass i sine unge år lært den vanskelige kunst å konsentrere seg og satte virkelig noe inn i stupene sine.

For oss var det en nytelse å se hvordan Toivo Øhman entret sviktbrettet. Riktignok er han Sveriges 3. beste sviktstuper, men det skal idrettskultur til for å kunne fostre en 16-åring med slik rendyrket idretts-teknikk i seg. Og Øhman er ikke noe særskilt fenomen. Den to år yngre Landquist har ikke like mye spenst i seg, men han er faktisk mer elegant!»

100 meter frisim, flickor: 1) Marianne Lundqvist, Sv. 1.11,1; 2) Kerstin Gibson, Sv. 1.11,6; Mette-Ove Petersen, D. 1.11,6; 4) Liv Staib, N. 1.15; 5) Kamma Nathansen, D. 1.15,4; 6) Berit Falk, N. 1.18,2. Sv. 16 — Da. 8 — No. 4.

200 meter brössim, pojkar: 1) Arne Jensen, D. 2.56,2; 2) Lennart Pettersson, Sv. 2.56,5; 3) Jørgen Petersen, D. 2.58,4; 4) Göran Jonsson, Sv. 3.00,2; 5) Sven Erik

DEN OKUVLIGA VILJANS TRIUMF

3 april avlade disp. Olle Berglund, Örebro, de sista proven, sträcksimning och livräddning, för magistervärdigheten. Det låter ju inte så märkvärdigt, men om man erfar att han så sent som i september 1947 var fullständig invalid efter genomgången barnförlamning blir prestationen så mycket märkligare.

Förlamningen hade huvudsakligen drabbat händerna och fötterna, högra benet, vänstra armen och vänstra höften. Patienten, som stod under docent Sjövalls uppsikt, ordinerades att så fort som möjligt, skaffa sig motion i vattnet. Berglund tog också detta råd ad notam, i det att han redan efter en dryg månad tog bil till simhallen, där han stödd på två personer gjorde sin entré. Vid detta första besök lyckades han dock endast att efter oerhörda ansträngningar och efter att ha vilat flera gånger på bottnen, ta sig över den 10 m. breda bassängen.

Detta blev upptakten till regelbundna simövningar 3 gånger i veckan. Till en början märktes ingen nämnvärd förbättring i förmågan att röra sig i vattnet, men efter c:a en månad började resultatet av Berglunds vilja och uthållighet att bära frukt. För varje besök kunde han öka sin simsträcka och efter två månader gav han sig ut på djupt vatten och klarade för första gången bassängens 33 meter. Berglund nöjde sig dock ej härmed. Sporrad först och främst av badmästare Tiderman, fortsatte han att för varje gång simma en längre sträcka tills han i april 1948 kunde simma 1.000 m. utan att vila. Han gick nu in för att under varje vecka på sina tre besök avverka sammanlagt 2.000 meter. En dag i veckan 1.000 m. och två dagar 500 m. och fortsatte därmed hela våren regelbundet som en klocka. Rörelseförmågan på landbacken återkom i samma takt. I början av år 1948 släpade han sig mödosamt fram på två käppar, men redan på försommaren kunde han lägga dessa åt sidan.

Så småningom animerade badmästaren Berglund att försöka sig på magisterproven. Han började också så smått och avlade fyra prov förra året, men då samtliga prov måste utföras under samma kalenderår, måste han börja om efter den 1 januari i år. Han gick nu in för proven med all sin energi och har nu avlagt de sista proven, varvid han uppnådde betygssumman 18, berättigande till magistermärket i guld med emalj.

Den nu 43-årige disponenten var visserligen i sin ungdom intresserad av idrott i allmänhet, men ej särskilt av simning. Att denna idrottsgren i fortsättningen kommer att bli hans melodi, kan man nu inte ta miste på.

Aspestrand, N. 3.02; 6) Svein Søgård, N. 3.05,4.

Sv. 26 — Da. 23 — No. 7.

100 meter ryggsim, flickor: 1) Gerda Olsen, D. 1.19,9; 2) Jonna Andersen, D. 1.25,9; 3) Elisabeth Palme, Sv. 1.28; 4) Anna Stina Wahlberg, Sv. 1.28,4; 5) Lillian Nygaard, N. 1.30,9; 6) Liv Fosdahl, N. 1.33.

Sv. 34 — Da. 40 — No. 10.

400 meter frisim, pojkar: 1) Karl Erik Mogren, Sv. 5.10,8; 2) Børge Petersen, D. 5.20; 3) Kurt Pettersson, Sv. 5.25; 4) Erik Eriksen, N. 5.26,6; 5) Helge Hansen, D. 5.37,2; 6) Per Thoresen, N. 5.49,3.

Sv. 49 — Da. 49 — No. 14.

4×100 meter frisim, flickor: 1) Sverige 4.55,4; 2) Danmark 4.55,1; 3) Norge 5.10,8.

Sv. 59 — Da. 56 — No. 19.

100 meter frisim, pojkar: 1) Per Bergman, Sv. 1.01,7; 2) Lars Svantesson, Sv. 1.05; 3) Jørgen Nielsen, D. 1.06,7; 4) Per Olsen, N. 1.07,7; 5) Harry Sæther, N. 1.09; 6) Knud Jensen, D. 1.10,5.

Sv. 76 — Da. 62 — No. 24.

200 meter bröstsim, flickor: 1) Jytte Hansen, D. 3.07,1; 2) Kirsten Jensen, D. 3.11,9; 3) Kari Kjelsby, N. 3.14,3; 4) Lulle Jacobsen, N. 3.16,3; 5) Ulla Britt Eklund, Sv. 3.16,4; 6) Marianne Johansson, Sv. 3.25,8.

Sv. 79 — Da. 79 — No. 32.

100 meter ryggsim, pojkar: 1) Göran Larsson, Sv. 1.12,3; 2) Lars Hasselström, Sv. 1.14,6; 3) Steen Larsen, D. 1.17; 4) Erik Haugen, N. 1.19,5; 5) Ole Lambert, D. 1.22; 6) Gorm Krogh, N. 1.23,2.

Sv. 96 — Da. 86 — No. 36.

400 meter frisim, flickor: 1) Ulla Folby, D. 5.50,8; 2) Birthe Møller Knudsen, D. 5.57,8; 3) Britta Jansson, Sv. 6.20,4; 4) Aase Skaslien, N. 6.21; 5) Kerstin Johansson, Sv. 6.23; 6) Berit Hedin, N. 6.32,2

Sv. 103 — Da. 103 — No. 40.

4×200 meter frisim, pojkar: 1) Sverige 9.33,5; 2) Danmark 10.24,4; 3) Norge 11.33,8.

Sv. 113 — Da. 110 — No. 45.

Tävlingar utom landskampen:

100 m. fjärilssim: 1) Bengt Uhlin, Sverige 1.16,4; 2) Sverre Paulsen, Norge 1.17,9.

Svikthopp, pojkar: 1) Toivo Öhman, Sverige 189,90; 2) Frank Landqvist, Sverige 189,25.

Höga hopp, flickor: 1) Anna Stina Wahlberg, Sverige 88,60; 2) Solveig Torp, Norge 67,80; 3) Marit Wang Halvorsen, Norge 64,30; 4) Gunnel Ageby, Sverige 46,00.

Fjärilssim på mästerskapsprogrammet.

Svenska Simförbundets styrelse beslutade vid sammanträde i Jönköping den 9 april införa fjärilssimmet såsom mästerskap i SM såväl som DM. De nya individuella distanserna blir:

Herrar: 100 och 200 m. fjärilssim.

Damer: 100 m. fjärilssim.

Samtidigt beslöts stryka 100 m. bröstsim för såväl herrar som damer från mästerskapsprogrammet.

Vidare beslöts att hittillsvarande 3×100 m. olika simsätt för såväl herrar som damer skall utökas till att omfatta 4×100 meter, nämligen ryggsim, fjärilssim, ort. bröstsim och frisim. Detta gäller dock endast SM-programmet. Vad DM beträffar skall 3×100 m. bibehållas, varvid mellansträckan skall utföras i ortodoxt bröstsim.

Tävlingsstart under karenstiden.

Då det på sina håll rått tvekan om hur representationsbestämmelserna skall tolkas med avseende på simmares deltagande i landskapsmatcher, Stockholm—landsorten o. dyl. särskilt evad gäller simmare, som ämnar byta förening, har Simförbundets Verkställande utskott haft anledning att närmare precisera hur dessa bestämmelser skall tolkas och därvid fastställt följande:

1. Simmare äger representera den landsdel, distrikt, stad eller annat geografiskt begrepp till vilken den förening, som han senast representerade, i administrativt avseende är att hänföra.

2. Därest simmare deltager såsom representant för landet eller i tävlan mellan landsdelar (ex. Stockholm—Landsorten) eller RF-distrikt (landskapsmatcher och därmed jämförligt) eller annan tävling mellan lag, omfattande minst RF-distrikt, skall detta icke räknas såsom om han därvid representerat förening. Deltagande i sådan tävlan kan sålunda ske utan att detta inverkar på eventuellt pågående karenstid för byte av förening.

JUNIORERNAS TREDJE OMGÅNG

A-juniorer (59 deltagare), 100 m. ryggsim:

		Poäng	S:a poäng
1.	Jönköpings SLS	4.730,7	14.685,0
2.	IF Elfsborg	4.605,1	14.631,5
3.	SKK	4.028,2	13.708,3
4.	Karlskoga SS	4.086,0	13.695,8
5.	Hellas	4.107,5	13.100,2
6.	SK Poseidon	3.743,3	12.965,2
7.	Munksund-Skuth SK	3.901,5	12.089,3
8.	IF Castor	3.137,4	10.658,1
9.	Långsjö SS	3.154,7	10.633,1
10.	Hälsingborgs SS	2.721,7	8.400,1

Individuellt: 1) Göran Larsson, SKK 1.13,0; 2) Lars Hasselström, Jönköping 1.13,9; 3) Olaf Olsen, Elfsborg 1.15,3; 4) Sören Asp, Jönköping 1.16,8; 5) Stig Antonsson, Elfsborg 1.19,0; 6) Lars Svantesson, Elfsborg 1.19,9; 7) Åke Hultquist, Jönköping 1.21,4; 8) Göran Vennström, Poseidon 1.21,5; 9) Rolf Malmsten, Hellas 1.21,7; 10) Björn Flodqvist, Jönköping 1.22,5.

GRUPP I.

B-juniorer (44 deltagare), 100 m. ryggsim:

1.	Norrköpings KK	2.924,2	8.513,2
2.	Hellas	2.420,5	8.118,4
3.	Tunafors SK	2.445,0	7.630,5
4.	Karlskoga SS	2.264,6	7.507,8
5.	Jönköpings SLS	2.305,3	7.364,9
6.	Hälsingborgs SS	2.072,0	7.241,0
7.	SKK	1.904,2	6.918,1
8.	IF Elfsborg	1.910,4	6.578,0
9.	östersunds SS	2.023,2	6.494,4
10.	IF Castor	1.423,7	5.501,3
11.	Ängby SS	891,5	4.292,2

Individuellt: 1) Jan Olov Runnäs, NKK 1.17,5; 2) Björn Branelius, Hellas 1.21,7; 3) Sven Gunnar Karlsson, NKK 1.22,0; 4) Bengt Sannelius, Jönköping 1.24,9; 5) Jan Olov Johansson, NKK 1.26,8; 6) Paul Yman, NKK 1.27,0; 7) Sören Sandberg, Tunafors 1.28,1; 8) Hasse Trygg, Castor 1.28,4; 9) Georg Birkne, Hellas 1.28,6; 10) Tage Bom, Tunafors 1.29,3.

Damklassen (32 delt), 100 m. ryggsim:

1.	Norrköpings KK	3.058,2	9.112,7
2.	Karlskoga SS	2.803,9	8.848,8
3.	Upsala SS	2.698,8	8.633,7
4.	Jönköpings SLS	2.687,7	8.579,9
5.	Hälsingborgs SS	2.392,7	7.787,0
6.	IF Elfsborg	2.246,3	7.855,0
7.	Långsjö SS	2.328,4	7.484,6
8.	Ängby SS	1.707,8	6.232,7

Individuellt: 1) Britta Jansson, NKK 1.26,0; 2) Kerstin Gibson, Karlskoga 1.28,2; 3) Inger Svensson, Upsala 1.31,0; 4) Gun Ericson, NKK 1.33,0; 5) Birgitta Graab, Jönköping 1.33,7; 6) Britt Sandgren, Långsjö 1.34,8; 7) Gudrun Andersson, NKK 1.35,2; 8) Anne-Marie Granberg, Jönköping 1.36,4; Britta ödberg, Upsala 1.36,4; 10) Solweig Gewerths, NKK 1.37,6.

GRUPP II.

A-juniorer (30 deltagare), 100 m. ryggsim:

1.	Simklubben Ran	3.810,8	12.677,7
2.	Simavdelningen 1902	3.718,7	12.465,4
3.	Katrineholms SS	3.637,3	12.135,3
4.	Simklubben	3.480,4	11.734,1
5.	Göteborgs KK	2.585,2	9.384,6

Individuellt: 1) Milles Claesson, Simklubben 1.16,6; 2) Gert Andersson, S 02 1.17,8; 3) Gunnar Hersler, Ran 1.20,6; 4) Hugo Karlsson, Katrineholm 1.21,0; 5) Sven-Olof Haav, S 02 1.21,4; 6) Yngve Wejbratt, S 02 1.22,2; 7) Åke Wihlney, Ran 1.22,4; 8) Ove Nilsson, Ran 1.25,8; 9) Ture Andersson, Simklubben 1.28,9; 10) Hans Martinsson, Katrineholms SS 1.29,1.

B-juniorer (16 deltagare), 100 m. ryggsim:

1.	Göteborgs KK	2.219,5	7.024,9
2.	Simklubben Ran	2.059,2	7.016,4
3.	Simavdelningen 1902	2.114,7	6.833,9
4.	Simklubben	1.428,8	5.519,4

Individuellt: 1) Roland Eriksson, S 02 1.29,0; 2) Jan-Ove Enggren, Göteborgs KK 1.32,3; 3) Knut Wingren, Ran 1.35,0; 4) Per-Olof Pihl, Göteborgs KK 1.35,3; 5) Benny Lindstedt, Ran 1.36,5; 6) Harry Rutgersson, Göteborgs KK 1.36,7; 7) Bengt Karlsson, Göteborgs KK 1.37,2; 8) H. E. Malmberg, S 02 1.38,5; 9) Hans Ekman, Ran 1.39,6; 10) Sture Pettersson, S 02 1.42,5.

FRAM FÖR 400-METERSFLICKOR

Vid det här laget vågar vi väl nästan påstå, att våra simmarflickor börjar bli de danska och holländska konkurrenterna, vilka tidigare verkat oövervinneliga, jämbördiga när det gäller sprintersimmet och eftersom vi har det rätt gott ställt med yngre flickor vågar man hoppas att våra framgångar i damsimmet på sistone icke skall vara av övergående natur. Det finns emellertid andra distanser, där våra flickor än så länge är tvungna att spela statistroller, däribland 400 m., en internationellt sett stor distans.

Nu har våra sprinterflickor visat vägen och nu skall vi sätta i gång med att få fram 400-metersflickor också av dansk klass. Det är ingalunda någon omöjlig uppgift, det fordras bara att våra flickor får vänja sig vid distansen och lära sig träna för denna. Men för att man skall få intresse att träna för en distans fordras naturligtvis att den förekommer på tävlingar. I Sverige existerar faktiskt 400 m. endast på mästerskapstävlingar, men hur vore det om tävlingsarrangörerna lite till mans lade in 400-meterslopp även i distrikts- och nationella tävlingar?

Svenska Simförbundets styrelse har beslutat rikta en maning till alla tävlingsarrangörer i den riktningen och styrelsen har även i princip beslutat att uppsätta stipulationspriser eller dylikt i akt och mening att stimulera våra flickors intresse för 400 m. Det fordras hård och mycken träning innan vi når dansk klass även på denna distans, men hjälps vi alla åt så kommer det att lyckas. Och det s k a l l lyckas!

Damklassen (8 delt.), 100 m. ryggsim:

1.	Simklubben Najaden	2.535,6	7.720,9
2.	Simklubben Ran	1.764,7	6.296,5

Individuellt: 1) Gun Stridh, Najaden 1.31,2; 2) Anita Andersson, Najaden 1.39,0; 3) Gun Malmlin, Ran 1.40,2; 4) Maj-Britt Helin, Najaden 1.47,8; 5) Solveig Skog, Najaden 1.53,1; 6) A.-L. Persson, Ran 2.01,2; 7) M. Rosman, Ran 2.20,2; 8) Yvonne Larsson, Ran 2.20,8.

GRUPP III.

B-juniorer (16 deltagare), 100 m. bröstsim:

1.	Skellefteå SK	2.519,2	5.333,0
2.	Enköpings AIF	2.298,3	4.691,7
3.	Hofors AIF	2.219,6	4.418,1
4.	Huskvarna SLS	1.885,2	3.586,4

Individuellt: 1) Rolf Olander, Skellefteå 1.26,5; 2) Gösta Olsson, Hofors 1.26,8 3) Bengt Zachrisson, Skellefteå 1.27,3; 4) Bo Lundberg, Enköping 1.32,2; 5) S. O. Söderberg, Enköping 1.33,5; 6) Arne Davidsson, Huskvarna 1.36,6; 7) Roland Sundberg, Skellefteå 1.37,4; 8) Stig Dahlberg, Skellefteå 1.38,8; 9) Roland Björk, Hofors 1.39,3; K. A. Norman, Enköping 1.39,3.

Flickor (11 deltagare), 100 m. bröstsim:

1.	Hofors AIF	2.739,0	5.151,0
2.	Skellefteå Simklubb	2.394,0	4.267,7
3.	Huskvarna SLS	2.181,7	3.131,1

Individuellt: 1) Caisa Rundqvist, Huskvarna 1.40,0; Gunnel ödvall, Huskvarna 1.40,0; 3) Kerstin östrand, Hofors 1.42,1; 4) Birgitta Hasselgren, Hofors 1.42,3; 5) Anna-Maria Nordenfeldt, Huskvarna 1.42,6; 6) Solveig Lindeberg, Hofors 1.44,0; 7) Ulla Zachrisson, Skellefteå 1.45,6; 8) Siv Strand, Hofors 1.47,5; 9) Karin Olinder, Skellefteå 1.49,8; 10) Gunnilla Schönbäck, Skellefteå 1.55,0; 11) Solveig Lundmark, Skellefteå 1.55,1.

* SIMSPORT LANDET RUNT *

27,9 40 mans genomsnittstid i 20-manna.

På den nya rekordtiden 9.18 segrade Hellas i Neptuns och DN:s 30:e 20-mannasimning (24 april), handsbredden för Neptun, som fick en tiondes sekund sämre tid noterad. Trea var SKK med 9.32,7. Medeltiden för de båda främsta lagens 40 man var sålunda fantastiska 27,9, och för närvarande är det väl endast USA som kan visa upp en sådan rad av fortbadare. Lägger man därtill de snabbaste Kappissimmarna blir siffran än mer imponerande. Snabbast var som vanligt Per-Olof Olsson med 25,8, närmast följd av SKK:s 16-åring Göran Larsson med 26 sek.

Tävlingen blev en rent enastående kamp, där Hellas och Neptun följdes åt sida vid sida — största avståndet var icke någon gång mer än dryga metern. Perres rutin avgjorde på sista tampen och trots att Tore Synnerholm var före med kroppen kunde Perre klämma handen i målkaklet aningen före.

Av övriga tävlingar noterades ett grant 100-meterslopp, där Lundén slog Perre, fjärilsseger för Neptuns Ulla-Britt Eklund och att John Rothman fortfarande håller stilen. Nämnas bör också Hellasjunioren Björn Branelius goda 400-meterssimning på tiden 5.31,5.

Resultat:

50 m. fjärilsim: 1) Ulla-Britt Eklund, Neptun 38,0; 2) Anne Larsson, IFK 41,2.

200 m. bröstsim: 1) John Rothman, SKK 2.49,0; 2) Rune Hellgren, Hellas 2.50,3; 3) Stig Liljekvist, Hellas 2.55,6.

100 m. fritt: 1) Martin Lundén, Neptun 59,5; 2) Per-Olof Olsson, Hellas 60,0; 3) Per-Olof Östrand, Hofors 60,2; 4) Tore Synnerholm, Neptun 61,1; 5) Bror Ebbe Andersson, Hellas 61,7; 6) Harald Englund, Hellas 61,9; 7) Stig Sjöberg, Neptun 62,0.

Toppresultat vid stockholmsskolornas mönstring.

Icke mindre än cirka 700 skolungdomar deltog i Neptuns och Svenska Dagbladets skolsimningar, som gick över tre dagar. Flera utomordentliga resultat nåddes och som vanligt föll skolrekorden som mogna frukter. Särskilt frapperades man av den mängd neptunflickor, som blandade sig i toppstriderna — i en final icke mindre än 8 av de 12. Tydligt är att vi här har att vänta en ny storklubb ifråga på damsimmet.

Den allra främsta representanten för den nybildade damsektionen inom Neptun var Ulla Britt Eklund, som vann tre distanser och visade sådana takter att hon på stående fot togs ut såsom deltagare i svenska ungdomslandslaget till Oslo. Vilket simsätt Ulla-Britt skall specialisera sig på är ännu oklart — nu vann hon 100 m. bröstsim på 1.31,5, 100 m. ryggsim på 1.32,9 och 100 m. frisim på 1.14,3 och dagen efter vann hon en uttagningstävling inför Stockholm—landsorten på 200 m. bröstsim med 3.16 och några tiondelar.

Ingegärd Fredin visade en strålande ryggsimsform och satte personligt rekord på 1.19,8, d. v. s. bara två futtiga tiondelar från Kerstin Åkerbergs svenska rekord. På 100 m. frisim hade hon 1.10,8, före Anna-Stina Wahlberg, Neptun, på goda 1.12,8. Anna-Stina vann även i raka hopp och blev trea på 100 m. ryggsim med 1.25,9, där hon var fyra tiondelar efter SKK:s Elisabeth Palme.

Av pojkarna förtjänar närmast Karl-Erik Mogrens, SKK, 5.12,6 på 400, klubbkamraten Bengt Rasks 2.55,8 på bröstsim och Stig Sjöbergs, Hellas, 1.02,5 på 100 fritt och 1.17,1 på ryggsim att nämnas. Nära dussinet grabbar gick för övrigt under 1.08.

Det var sålunda en serie utomordentliga resultat som visades, men vad man ändock gladdes mest åt var den stil och de takter, som massor med 11—12-åringar visade. Maken har aldrig tidigare skådats på dessa skoltävlingar och det är bara att hoppas att stockholmsklubbarnas ledare och instruktörer höll sig framme och lade beslag på ämnena och sedan framförallt får tid att taga sig an dem. Får dessa ungdomar rätt handledning är det inte att ta misste på, att vi kommer att få en bredd på vår tävlingssimning i huvudstaden som aldrig tidigare.

Ett glädjeämne till måste noteras, nämligen att man återupptagit polo på programmet. Icke mindre än 14 skollag deltog och även om det på många håll brast i fråga om det mesta av vad en polospelare bör veta och kunna är det dock ett initiativ, som måste leda till nya framgångar för polosporten.

Ur tävlingssimningens synpunkt måste dessa tävlingar få ett mycket högt betyg — väl genomförda desslikes — såsom en plantskola för svensk simungdom så god som ingen annan.

De norrländska simmarna

är tydligen på väg mot de stora tiderna och fanns det bara bättre badmöjligheter i Norrland skulle det säkerligen inte dröja länge förrän de konkurrerade med sina ur badsynpunkt bättre lottade simmarkamrater söderöver. Loppan Adlerz arbete i Skellefteå den senaste tiden har tydligen gjort mycket gott och vid tävlingar i Skellefteå nyligen nåddes en del verkligt förnämliga resultat.

Sålunda sam Rolf Olander, Skellefteå, 100 m. frisim på 1.04,9 och klubbkamraten Bengt Zachrisson på 1.06,1, medan Rune Bäckström, Umeå, hade 1.05,4. Bert Ågren, Umeå, hade 1.19,1 på 100 m. bröstsim, Rolf Olander 1.18,7 på 100 m. rygg och Bengt Zachrisson 1.19,8 på samma distans. I 10-mannasimningen vann Skellefteå på 6.14,0 före Umeå 6.36,2.

Att det är gott virke i norrlänningarna framgår bl. a. av att en av lagsimmarna, Staffan Renhorn, tävlingsdagen först kört 30 km. på skidor, varefter han sam 100 fritt på 1.08,2 och slutligen noterade 35,2 sek. i lagsimningen.

Per Olof Olsson

årsdebuterade vid tävlingar i Örebro med tiden 1.01,0 på 100 m. frisim.

Loppan Adlerz

som under april arbetat i Uppsala rapporterar lovande takter för lärdomsstadens damsimning och framförallt gläder sig han — och vi — åt två blivande 400-metersflickors noteringar. Britta Ödberg, Uppsala SS, har sålunda sänkt upplandsrekordet på distansen till 6.21,1 och 16-åringen Inger Svensson noterade vid samma tillfälle 6.27,8. Det gamla distriktsrekordet löd på 6.32,4.

Pelle Bergman

och Marianne Lundqvist, Karlskoga, visade god form i en klubbmatch i Karlskoga mot Uppsala SS, som hemmaföreningen vann med 69 poäng mot 40. Bergman noterade 1.01,2 och 5.08,5 på 100 och 400 resp. och Marianne Lundqvist hade 1.10 på sin specialdistans. Vidare kan nämnas att Kerstin Gibson hade 1.11,9 på frisim och 1.27,1 på ryggsim, där Lundqvist var tvåa på 1.27,8. Hans Tjernberg, Uppsala, noterade 5.15,0 på 400. I vattenpolo segrade Uppsala med 7—1.

Kalmar SS

har slagit Karlskrona vid en klubbmatch i sistnämnda staden med 38 poäng mot 30. Polomatchen vann Karlskrona med 4—1.

Norrländska simglimtar.

Kramfors IF:s simsektion har fått bekymmer som man trodde hörde till en förgången tid. Sektionen har nämligen hos stadens myndigheter anhållit om tillstånd att vid olika simevenemang få hyra och avstänga stans friluftsbad samt få uppta entréavgift för att kunna ekonomisera och hålla vid liv simidrotten i Kramfors, men fått ett bleklagt avslag på sin anhållan. Vi får väl hoppas att Kramfors »tyranner» kommer på bättre tankar till sommaren och ger simsporten i Kramfors det handtag den så väl behöver. Från tusentals andra orter i vårt avlånga land har vi ju exempel på hur de kommunala myndigheterna och industriföretagen gör allt för att stödja såväl den elementära som den avancerade simningen och därför har man svårt att förstå kramforsmyndigheternas negativa inställning till ångermanländska simmarfolkets blygsamma begäran.

*

Då Norrbotten förra sommaren stod som arrangör för ett av Svenska Simförbundet understött träningsläger i Munksund för lovande juniorer, förordade Norrbottens Idrottsförbunds simsektion i år att ett sydligare norrlandsdistrikt förslagsvis Västerbotten eller Ångermanland skulle bli värdar för 1949 års distriktskurs. Av Svenska Simförbundets generalplan för sommarens kurser framgår emellertid att inte något av de båda distrikten upptagits som kursarrangör. Trots detta får vi väl hoppas att vederbörande distrikt hinner ordna ett träningsläger, men skulle inte så bli fallet är det väl ingen annan råd än att vänta till sommaren 1950. Detta är ju inte så lyckligt då man vet att norrlandssimmarna mer än väl behöver kurser för varje år. Fjolårets munksundskurs kunde framvisa ett glänsande sportsligt resultat.

*

Simfrämjandets simlärarkurs.

Simfrämjandet anordnar med ekonomiskt stöd av Riksidrottsförbundet en simlärarkurs i Stockholm under tiden 9—16 juni 1949. Kursen, som pågår hela dagarna, omfattar teoretisk och praktisk utbildning av såväl manliga som kvinnliga elever. Elev, som genomgått kursen och blivit godkänd i examensproven, får Simfrämjandets kompetensbevis. Kompetensbeviset utlämnas emellertid endast till den, som år 1945 eller senare fullgjort magisterproven med minst 18 betyg. I regel kan dessa prov fullgöras under kursen. Till elever antages högst 25 personer.

Ansökningsblankett jämte tillhörande formulär för läkarbetyg erhålles hos Simfrämjandets kansli, Sveavägen 29, IV, Stockholm. Ansökningshandlingar skall vara föreningen tillhanda senast 26 maj 1949.

Kursdeltagarna får avgiftsfri undervisning, fria bad och fri undervisningsmateriel. Deltagare kan under vissa förutsättningar få bidrag till resekostnaderna. Anmälningsavgiften är tio kronor och insättes på Simfrämjandets postgirokonto nummer 2324.

Simidrotten i Malmberget och Arvidsjaur, som tidigare fört en ganska tynande tillvaro ser nu ut att skjuta fart tack vare att det dykt upp en del duktiga och intresserade simledare på dessa orter. Men för att få bättre fart på den rena tävlingssimningen däruppe skulle det inte skada att vederbörande simklubbar i vår nordligaste landsända hos Svenska Simförbundet anhöll om att få en instruktör uppskickad under ett par veckor. Det skulle säkert göra susen och sporra simintresset.

Sven Strandquist.

★ SIMSPORT VÄRLDEN RUNT ★

DANMARK: Hveger fick ej komma igen.

Ragnhild Hveger, Danmarks namnkunnigaste simmerska genom tiderna hade planer på att börja tävla igen. Danska Simförbundet har emellertid sagt nej. Efter Ragnhilds tjänstgöring i Sverige som instruktör och simlärarinnan ansåg man henne icke för god amatör och först den 22 augusti 1950 får hon med tillämpning av den nya 2-årsklausulen i amatörbestämmelserna komma tillbaka.

HOLLAND: van Vliet stannar hemma.

Enligt en uppgift i engelska Swimming Times har Nel van Vliet givit USA-planerna på båten — det var som bekant meningen att hon skulle gifta sig och flytta över — och lär nu i stället ägna sig åt fjärilssim, som hon tränar energiskt i avsikt att göra en attack mot världsrekorden på 100 och 200 meter.

Holland har liksom Sverige haft tävlingsuppehåll under högvintern, men nu har man satt igång så mycket flitigare. Enbart i Amsterdam hölls sålunda under mars månad icke mindre än 11 simtävlingar. Bland resultaten kan nämnas, att Irma Schumacher avverkade 100 m. frisim på 1.07,1, Ria van der Horst 100 m. ryggsim på 1.15,8 och Nel Garritsen 200 m. bröstsim på 3.01,8.

Bob Bonte, som härförleden satte nytt världsrekord på 200 meter bröstsim med 2.41,9, har vid tävlingar i Odense summit 100 m. bröstsim på 1.14,6, den bästa ortodoxa noteringen hittills i världen.

JAPAN: Mänskliga och omänskliga resultat.

Tidigare har meddelats om japanesen Furuhashis våldsamma framfart på 400 och på 1.500 m. vid japanska mästerskapen 1948. De först nu kända övriga resultaten från dessa mästerskap visar, att japsen på andra distanser är betydligt mänskligare. På 100 m. segrade sålunda Hamaguchi på 59,4 före Maki 59,6 och Murayama 1.01. På 400 hade Furuhashi 4.33,4, Hashizume 4.43,6 och Murayama 4.49,8. Furuhashi och Hashizume hade fantastiska 18.37,0 och 18.37,8 resp. på 1.500 m. före Hamaguchi 19.24,8. 200 m. bröstsim vann Fujikai på 2.49,6 före Sugiyma 2.50,2 och Uda 2.50,4 och på 100 m. ryggsim var Nishinos segrartid ej bättre än 1.10,8, medan Fujii hade 1.11,8 och Sagitami 1.12,0. Landslagets resultat på 4×200 meter ställer dock japsen i klass med USA och Ungern med 8.48,8.

SYDAMERIKA: Utomordentliga mästerskapsresultat.

Vid de Sydamerikanska mästerskapen nåddes en hel del utomordentliga resultat: **200 m. frisim:** Gilbert, Ecuador, 2.14,5, Yantorno, Argentina, 1.15,2, Boghossian, Brasilien, 2.16,8. **400 m.:** Bonacich, Argentina 4.52,3, **1.500 m.:** Bonacich, 19.37,6, **100 m. ryggsim:** de Oliveira Silva, Brasilien och Chaves, Argentina, 1.09,8, **200 m. bröstsim:** Jordan, Brasilien, 2.42,2, Pawlovsky, Argentina, 2.46,6, **4×200 m.:** Argentina 9.16,9. **Damer: 100 m. frisim:** Coutinho, Brasilien, 1.08,7, Holt, Argentina, 1.09,5, Carvalho, Brasilien, 1.10,3. **200 m.:** Holt, 2.30,0. **400 m.** Holt 5.27,6. **100 m. rygg:** Groba, Brasilien, 1.18,0. **4×100 m.** Braslien 4.49.

USA: Fortsatta toppresultat.

Det är egentligen ganska enformiga rapporter från andra sidan Atlanten — de tala jämt och ständigt om nya fenomenresultat av de amerikanska fortbadarna. Nu senast har Allen Stack varit framme igen. Inte nog med att han sänkt

världsrekordet på 100 m. ryggsim till 1.03,6 han har även avverkat den dubbla distansen på rygg på 2.20,1, låt vara i en 20 yardsbassäng. Yaleuniversitetets kvartett Baribault, Blum, Reid och Moore (idel okända namn i större sammanhang) har satt nytt amerikanskt rekord på 4×200 meter med 9.02, i sanning intet dåligt klubbresultat. Ett annat Yale-gäng badade 4×50 meter på 1.42 och 4×100 yards på 3.26,1. Stort sämre är inte misserna — Maureen O'Brien noterade t. ex. 1.07,6 på 100 yards ryggsim, d. v. s. endast tiondelen sämre än Eleanor Holms USA-rekord från 1936.

Rättelser i röstlängden

Göteborgs distrikt:

Mölndals SS 2

Stockholms distrikt:

Lännersta SS 1

SS bäst i småklubbspolo.

En på hösten igångsatt serie i vattenpolo för småklubbarna i Stockholm, med deltagande lag från Spårvägens simsektion, Långsjö SS, Simklubben Delfinen och Ängby SS har nu slutspelats.

Segrande lag blev Spårvägen med Ängby på andra plats. Ett flertal klubbar hade inbjudits till denna serie men på grund av svårigheter att på vintern samla pololaget hade flera av dessa klubbar måst avstå eller utgå ur serien.

Spårvägen	3	3	0	0	28— 0	6
Ängby SS	3	2	0	1	28— 2	4
Långsjö SS ..	3	1	0	2	16—20	2
Delfinen	3	0	0	3	0—50	0

Bosökursen

pågår under tiden 30 juni—10 juli, icke 13 juli som felaktigt uppgavs i föregående nummer av Simsport.

SM I VATTENPOLO

Härmed inbjudes till Svenska Simförbundet anslutna föreningar till deltagande i 1949 års Svenska Mästerskap i vattenpolo.

Första omgången spelas 12 juli.

Andra omgången 17 juli.

Slutomgången, i vilken de fyra lag, som kvalificerat sig till semifinal, äger deltaga, spelas i form av serie i Hofors den 30—31 juli. I båda första omgångarna spelas enligt utslagsmetoden. I första omgången förbehåller sig styrelsen rätt lotta geografiskt.

Matchavgift utgår med 20 procent av bruttoinkomsterna. Arrangerande klubb skall omedelbart efter match insända resultat och ekonomisk rapport samt avgiften ifråga. Förbundet bestrider resekostnaderna med III:e klass järnväg för 8 man från deltagande lags hemort och åter samt sovvagn där så erfordras. Dagtraktamente utgår icke. Domare utses av förbundet, som även bestrider dennes resa och uppehållskostnader.

Anmälan om deltagande skall insändas till förbundet senast den 12 maj. Efteranmälningar mottagas icke.

A.B. Realtryck, Sthlm 1949

Simsport

Meddelanden från Svenska Simförbundet

MAJ NUMMER 5 - ÅRG. 4 1949

"Underliga" bestämmelser

Vi har ingen anledning att polemisera mot något klubblad, men eftersom begreppen i vissa stycken tycks vara tämligen förvirrade på en del håll kan det kanske finnas anledning till en förklaring.

Vi syftar då närmast på en passus i SKK:s senaste medlemsblad, där signaturen Bhe — Birger Buhre — som väl annars kan anses veta det mesta om simning, ställer vissa saker på huvudet. I detta fall är det fråga om representationsbestämmelserna, som han menar tillåter simmare att byta klubb som de byter skjorta. Det gäller Olle Johansson, Elfsborg och Hellas, som deltog i Hellas 20-mannalag. Buhre påpekar att Olle Johansson först representerat Elfsborg, därefter Hellas, så landsorten i matchen Stockholm—landsorten och så återigen Hellas.

Det äger nog sin riktighet att Olle startat i nämnda tävlingar, men därför är det icke sagt att representationsbestämmelserna medgav detta och att Simförbundet sett mellan fingrarna med Olle Johanssons klubbyten. Tvärtom förhåller det sig så, att förbundet utan någon anmälan från någon klubb tagit upp fallet och beslutat ogiltigförklara den polomatch i vilken Olle Johansson startade. Förmildrande omständigheter förelåg emellertid, varför ingen bestraffning följde.

Olle Johansson deltog i fyrklubbsturneringen i Borås för Elfsborgs lag i början av april, men eftersom det gällde en träningsturnering ansåg Elfsborgs-ledningen att detta icke skulle räknas. Representationsbestämmelserna har emellertid inga undantag för vänskapsmatcher och