★ SIMSPORT VÄRLDEN RUNT ★

BELGIEN: Lagsimsrekord.

Antwerp Swimming Club har satt nytt belgiskt rekord på 4×200 meter med 9.48,1 — det gamla rekordet löd på 10.01,4.

FRANKRIKE: Furuhashi skrämmer Jany.

Alex Jany tränar hårt i rädslan av att japanen Furuhashi skall ta ifrån honom något världsrekord. Och kanske också för att försöka blidka sin fader. Före olympiaden fick han sin faders löfte att få gifta sig om han bärgade en guldmedalj — när nu denna uteblev sade fadern nej. Nu vill det alltså nya världsrekord till för att blidka fadern.

Franska rekordskörden var stor 1948 och icke mindre än 18 nya noteringar infördes i rekordtabellen. Det är damerna som gått i teten och bl. a. mejat rekorden på samtliga åtta frisimssträckor. J. Arene har sålunda noterat 1.07,6 på 100 och 2.32,7 på 200. C. Thomas har avverkat 400 på 5.32,9. 200 metersrekordet i bröstsim har J. Bertrand sänkt till 3.08,4 och i ryggsim ståtar nu M. Berlioux med 1.16,9 på 100 och 2.48,0 på 200 m. Lagrekordet på 4×100 m. har sänkts till 4.45,5. Bland herrarnas resultat märks Janys europarekord på 500 m. 6.00,3.

HOLLAND: Goda träningsmöjligheter.

Worlds Sports meddelar, att de holländska simmarna kan träna året runt i icke mindre än 40-talet simhallar, vilket förklarar att man kunnat producera simmerskor av världsklass på löpande band. Underligt nog, säger tidningen, har man dock icke lyckats få fram mer än enstaka manliga simmare av toppklass på många år. 40.000 juniorer av båda könen beräknas emellertid träna och vad det lider kommer det väl holländska simmare.

Vid en tävling för flickor under 16 år hade 14-åringen Geertje Wielema 1.11,1 och den något äldre Willy Willemsen 1.11,6. Övriga färska holländska resultat: Ria van der Horst 1.15,1 på 100 meter ryggsim, Geertje Gaillard 1.15,4, Geertje Wielema 1.15,5, Dick van Ekris 1.15,7 samt på 100 m. frisim Irma Schumacher 1.06,4.

Vid tävlingar i Antwerpen har Kievert vunnit 10 m. ryggsim på 1.08,4 före fransmannen Pirolloy på 1.08,5.

ITALIEN: Många nya rekord.

Under 1948 noterades följande italienska rekord: 100 meter frisim: Brunelleschi 1.00,0; 100 m. rygg: Massaria 1.10,5; 400 m. bröstsim: Bertetti 6.20,1 3×100 m.: nationslag 3.29,4; 4×200 m. nationslag: 9.24,7. Damer: 50 meter: Gamaschio 31,8; 400 m.: Calligaris 5.53,5; 200 meter bröstsim: Scipioni 3.24,6.

USA: Nya fenomentider.

Senaste nytt från USA:s bassänger: Carter 200 yards bröstsim 2.14,8, Verdeur 2.15,0, Richard Weinberg, Michigan, 50 yards fritt 23,1, Wally Ris 100 yards 50,4 — i försöken gick åtta man under 52,3 —, Bill Smith 220 yards 2.08,5 och 440 yards 4.42,3 — i försöken 10 man under 4.55 —, Bill Heusner 1.500 meter 19.04,8. »Otäcka» siffror!

Ann Curtis, som efter olympiaden lämnade amatörernas led, deltar i Cow Palace sportsmen's show. Vid ett tillfälle skulle hon tävla med en trimmad säl. Hon lyckades emellertid inte vinna en enda tävling och detta är förståeligt, skriver The Swimming Times: »Det är två saker som sälar gör bättre än människor. Simma är den ena. Glufsa i sig rå fisk den andra».

A.B. Realtryck, Sthlm 1949

Simsport

Meddelanden från Svenska Simförbundet

JUNI NUMMER 6 - ÅRG. 4 1949

Amerikanskt storfrämmande

Det är mången god dag sedan den svenska simpubliken bjöds på verkligt storfrämmande. Vi har alltför små bad för att någon arrangör skall våga sig på de stora kostnaderna för storstjärnorna långväga ifrån, och vi har alltså fått nöja oss med främlingar från närmare håll.

I sommar bjuds emellertid ett tillfälle att få se storsimning som väl aldrig till förne inom svensk simning. I varje fall har vi icke något minne av att sedan OS 1912 tre amerikanska simmare gästat Sverige och än mindre en trio, som representerar två olympiska guld- och två olympiska silvermedaljer.

Efter många och långa underhandlingar har nu alltså avtal träffats om amerikanskt besök. Och de tre blir:

Bruce Harlan, olympisk guldmedaljör i svikthopp och silvermedaljör i höga hopp;

Alan Stack, guldmedaljör på 100 m. ryggsim och världsrekordhållare på 100 och 400 m. ryggsim.

Zoe Ann Olsen, olympisk silvermedaljör i svikthopp.

Att dessa tre samtidigt är amerikanska mästare flera gånger om är rätt naturligt.

Alla tre är sevärda den saken är klar, men fråga är om det icke framförallt är Bruce Harlan man är nyfiken på. Folk som sett det mesta av simning under detta sekel, däribland samtliga olympiader, är tämligen eniga om att maken till simhoppare aldrig funnits. Inte nog med att han behärskar hopptabel-



Zoe Ann Olsen,
silvermedaljös på nordiskt besök.

lens alla hopp perfekt — han har därtill konstruerat en hel del mer eller mindre »underliga» saker, som väl aldrig kommer att återfinnas i samma tabell. Det är rent akrobatiska hopp och det Harlan t. ex. visade under uppvisningarna vid London-Olympiaden överträffar t. o. m. vad man får se i akrobatväg på den allra bästa cirkus.

Alan Stack, som kommer i stället för Walter Ris, vilken blivit förhindrad resa till Europa, vann en knapp men klar olympiaseger på ryggsim före landsmannen Cowell med tiden 1.06,4. Hans världsrekord är precis ett år gammalt och lyder på 1.04,0. På 400 m. har han också världsrekordet på den fenomenala tiden 5.03,9.

Zoe Ann Olsen är endast 17 år gammal, men har utom sin olympiska silvermedalj redan hunnit med åtta amerikanska mästerskap. Det var meningen att hon skulle till Sverige föregående år, men då gick underhandlingarna i stöpet. Den här gången är det emellertid klart och Zoe Ann, som f. ö. har nordiskt påbrå, kommer sålunda att visa sina eleganta hopp för svensk publik.

Truppen kommer till Stockholm den 11 juli och blir i Norden i tre veckor. Under denna tid skall man emellertid hinna med att göra besök i såväl Finland som Danmark, varför det beräknas att man inte hinner gästa mer än 8—10 platser under det svenska besöket. Var amerikanarna kommer att tävla är ännu icke fastställt. Då kostnaderna för truppens flygresor från och till Amerika — ett par av deltagarna bor på amerikanska västkusten — är mycket stora och gäller belopp som är mindre vanliga när det gäller svensk simning kan givetvis endast de större baden komma ifråga.

Femmannatrupp till Holland.

Till de internationella juniortävlingarna i Holland, tidigare omnämnda i Simsport, reste en femmannatrupp, bestående av Göran Larsson, SKK, Per Bergman och Kerstin Gibson, Karlskoga SS samt Ulla-Britt Eklund, Neptun, jämte ledare. Avresan ägde rum den 22 och den 26 var det tävlingar i Dortrecht, varefter man fortsatte till Delft för tävlingar där den 28.

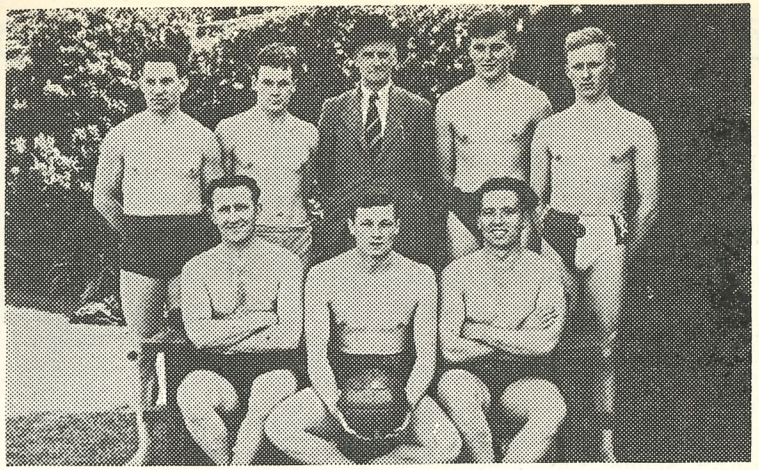

Det engelska landslaget i vattenpolo.

ENGELSKA LANDSKAMPEN

Det har blivit en liten ändring i det i föregående nummer av Simsport publicerade programmet för det engelska vattenpololagets besök i Sverige, Norge och Danmark kommande månadsskifte. För att bereda engelsmännen tillfälle att spela två matcher i Norge har nämligen den till den 1 juli utsatta matchen i Göteborg flyttats till den 2.

Engelsmännen, som kommer till Göteborg den 29 juni, fortsätter samma dag till Norge, spelar matcher den 30 och 1 samt återvänder därefter till Göteborg. Matchen där går den 2 och fortsättning följer i Varberg mot Elfsborg den 3, med landskampen i Halmstad den 5 samt därefter i Ängelholm mot skånekombination den 7, varefter det blir matcher i Danmark den 8 och 10 juli.

Den engelska laguppställningen blir från mål till högerforward J. D. Armistead (deltog i EM 1938 och 1947), R. Turner (deltog mot Scotland 1948), C. W. Brand (mot Danmark 1939, EM 1947, OS 1948), J. W. Jones (kapten i laget, EM 1947, OS 1948), P. Jones, R. R. Garforth (EM 1938 och 1947, mot Tyskland 1939, OS 1948), T. Miller (deltog mot Irland och Scotland 1948).

Som reserv medföljer G. Worsell och R. Webber och ledare är W. B. Lovely. Det ordinarie manskapet representerar icke mindre än fem olika klubbar.

Simsport
Meddelanden från Svenska Simförbundet
SVEAVÄGEN 29, STOCKHOLM
Redaktör och ansv. utgivare:
BÖRJE TEGFORS

40 UNGDOMAR PÅ BOSÖN

Deltagarna i 1949 års centralkurser på Bosön har nu definitivt uttagits. Det blir sammanlagt 20 flickor och 19 pojkar, som får förmånen av att vara med. Inryckningen till kursen sker som tidigare meddelats 30 juni och lägret upplöses den 10 juli.

Överledare blir även i år kapten Viktor Lindström och för instruktörsskapet svarar Erik Adlerz med Karl-Erik Söderström, Karlskrona, såsom biträdande. Därjämte kommer en kvinnlig ledare att tjänstgöra.

De uttagna är:

Pojkar: Per Håkan Asplund, Västerås, Per Bergman, Karlskoga, Olle Bäckström, Umeå, Åke Friberg, Mora, Leif Gellberg, Hälsingborg, Gustaf Hellsing, Poseidon, Jan Gunnar Höög, Motala, Lars Hasselström, Jönköping, Göran Jonsson, Jönköping, Göran Larsson, SKK, Karl-Erik Mogren, SKK, Per-Ebbe Persson, Ran, Kurt Pettersson, Elfsborg, Lennart Pettersson, Nyköping, Jan-Olov Runnäs, Norrköping, Lars Svantesson, Elfsborg, Lennart Svensson, Jönköping, Bengt Uhlin, SKK, Bo Zachrisson, Skellefteå.

Flickor: Maud Berglund, Neptun, Britt Edström, Uppsala, Gunnel Ekström, Harnäs, Ulla-Britt Eklund, Neptun, Britta Jansson, Norrköping, Marianne Johansson, SKK, Gunvor Jägerdahl, SKK, Berit Jönsson, Karlskoga, Marianne Lundqvist, Karlskoga, Carin Nilsson, Trelleborg, Gunnel Nilsson, Hälsingborg, Inger Olsson, Falun, Lena Ohlsson, Limhamn, Elisabeth Palme, SKK, Anna Pettersson, Kalmar, Inger Svensson, Uppsala, Birgit Svensson, Uppsala, Ruth Wester, Neptun, Viveka Årestad, Trelleborg, Britta ödberg, Uppsala.

Mot detta lag ställer Sverige upp med Rune Öberg, Erik Holm, Rolf Julin, Roland Spångberg, O. Johansson, Olle Ohlsson och Åke Julin. Reserv är Knut Gadd, Elfsborg.

Med pololaget följer som bekant två hoppare, nämligen L. G. Marchant och G. F. Ward. De får som motståndare på samtliga platser bl. a. Lars Erik Weinås, S 02, Toivo Öhman, SKK, Frank Landqvist, Karlskoga, samt i Ängelholm även Jacob Gjerding, Danmark.

Som bekant sker i år en utväxling av deltagare i träningslägret mellan Norge, Finland och Sverige. Sålunda har Norge till Bosökursen anmält Erik Eriksen och Per Olsen, medan däremot Finland ännu icke namngivit sina deltagare.

Från Sverige har till det norska lägret på Håøya utanför Oslo (26 juni—9 juli för flickor och 10 juli —23 juli pojkar) uttagits Beth Jonsson, Karlstad och Roland Åhling, Karlskoga samt till finska lägret på ännu icke angiven tid i början på juli Rigmor Eriksson, IFK Stockholm, och Kurt Abrahamsson, SKK.

Fem distrikts- och föreningsinstruktörer har vidare uttagits för deltagande på Bosön: O. Ohlson, Karlskoga, R. Häggström, Skellefteå, Lars Randau, Jönköping, och Tore Skantz, Karlslund samt Göte Eriksson, Malmö SS.

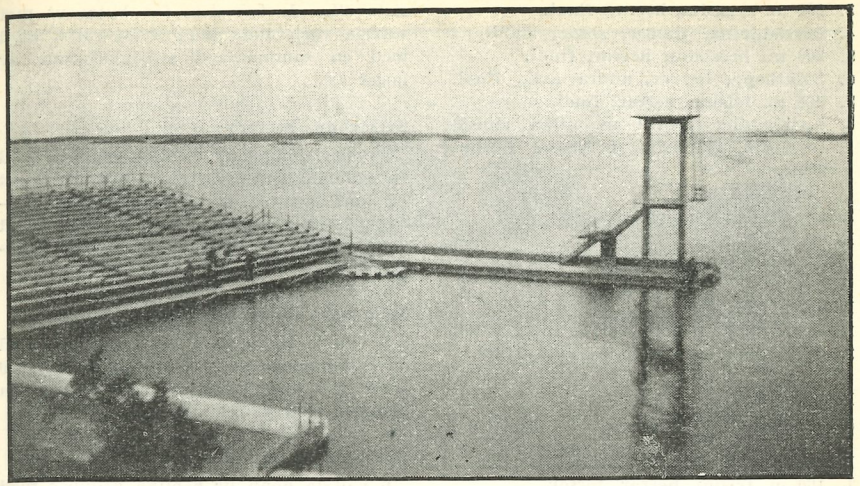

Saltö simstadion i Karlskrona, SM-bad 1949.

Inbjudan till SM

Svenska Simförbundet inbjuder härmed till 1949 års svenska mästerskap i simning och hopp enligt följande program:

KALLBADHUSET, HOFORS:

Lördagen den 30 juli kl. 18.00.
Förenklade höga hopp, herrar.

Söndagen den 31 juli kl. 14.00.
Förenklade höga hopp, damer.

SALTÖBADET, KARLSKRONA.

Fredagen den 5 augusti.
Klockan 13,30.
Upprop och lottning.

Klockan 14,00.
1. 100 m. ryggsim, damer, försök.
2. Höga hopp, damer, första avd., final.
3. 100 m. fjärilsim, herrar, försök.
4. 100 m. fjärilsim, damer, försök.

Klockan 17,30.
Upprop och lottning.

Klockan 18,00.
1. Lagsim 4×100 m., herrar, final.
2. 100 m. ryggsim, damer, final.
3. Höga hopp, damer, andra avd., final.
4. 100 m. fjärilsim, herrar, final.
5. 100 m. fjärilsim, damer, final.
6. 400 m. frisim, damer, final.
7. 400 m. frisim, herrar, final.

Lördagen den 6 augusti.
Klockan 10,30.
Upprop och lottning.

Klockan 11,00.
1. 100 m. ryggsim, herrar, försök.
2. 100 m. frisim, damer, försök.
3. 200 m. bröstsim, herrar, försök.
4. 200 m. frisim, herrar, försök.
5. Livräddning, damer, djupdykn., final.

Klockan 16,30.
Upprop och lottning.

Klockan 17,00.
1. 100 m. frisim, damer, final.
2. Svikthopp, herrar, första avd., final.

3. 100 m. ryggsim, herrar, final.
4. Livräddning, damer, simn., final.
5. 200 m. bröstsim, herrar, final.
6. Svikthopp, herrar, andra avd., final.
7. 200 m. frisim, herrar, final.
8. Lagsimning 4×100 m. olika simsätt (ryggsim, fjärilsim, bröstsim, frisim), final.

Söndagen den 7 augusti.
Klockan 8.45.
Upprop och lottning.

Klockan 9,00.
1. Höga hopp, herrar, första avd., final.
2. Svikthopp, damer, första avd., final.

Klockan 9,30.
Upprop och lottning.

Klockan 10,00.
1. 100 m. frisim, herrar, försök.
2. 200 m. fjärilsim, herrar, försök.
3. 200 m. bröstsim, damer, försök.
4. Livräddning, herrar, djupdykn., final.
5. 1.500 m. frisim, herrar, final.

Klockan 13,30.
Upprop och lottning.

Klockan 14,00.
1. Lagsimning 4×100 m., damer, final.
2. 100 m. frisim, herrar, final.
3. 200 m. fjärilsim, herrar, final.
4. Höga hopp, herrar, andra avd., final.
5. 200 m. bröstsim, damer, final.
6. Livräddning, herrar, simn., final.
7. Svikthopp, damer, andra avd., final.
8. Lagsimning 4×100 m. olika simsätt, herrar, final (ryggsim, fjärilsim, bröstsim, frisim).

De i SM ingående hopptävlingarna har följande omfattning:

Förenklade höga hopp, herrar:
6 raka hopp från 10 meter, varav det sista eller de två sista får bytas ut mot valfria varierande hopp från valfri höjd med en sammanlagd svårighetsgrad av högst 3,6.

Förenklade höga hopp, damer:
6 raka hopp från 10 meter, varav det sista eller de två sista får bytas ut mot valfria varierande hopp från valfri höjd med en sammanlagd svårighetsgrad av högst 3,0.

Svikthopp, herrar:
6 valfria hopp ur 5 olika grupper med en sammanlagd svårighetsgrad av högst 11 samt dessutom 6 valfria hopp ur 5 skilda grupper med valfri svårighetsgrad. Det sjätte hoppet får i båda fallen tas ur valfri grupp.

Svikthopp, damer:
5 valfria hopp ur 5 olika grupper med en sammanlagd svårighetsgrad av högst 9 samt dessutom 5 valfria hopp ur 5 olika grupper med valfri svårighetsgrad.

Höga hopp, herrar:
6 valfria hopp ur 6 olika grupper med en sammanlagd svårighetsgrad av 11 samt dessutom 4 valfria hopp ur 4 olika grupper med valfri svårighetsgrad.

Höga hopp, damer:
4 valfria hopp ur 4 olika grupper med en sammanlagd svårighetsgrad av 7 samt dessutom 2 valfria hopp ur 2 olika grupper med valfri svårighetsgrad.

Anmälan till deltagande i förenklade höga hopp, herrar och damer skall ske senast 22 juli kl. 18,00. Efteranmälan mot en startavgift av 3 kr. pr deltagare och gren senast onsdagen den 27 juli kl. 18,00.

Anmälan till de i Karlskrona anordnade tävlingarna skall ske senast torsdagen den 28 juli kl. 18.00. Efteranmälan mot en startavgift av 3 kr. pr deltagare och gren senast tisdagen den 2 augusti kl. 18,00.

Vi erinra om beslut av årsmötet 1948, att styrelsen äger rätt ålägga förening, som anmält simmare eller lag till mästerskapstävling men som utan av tävlingsledaren godtagbar

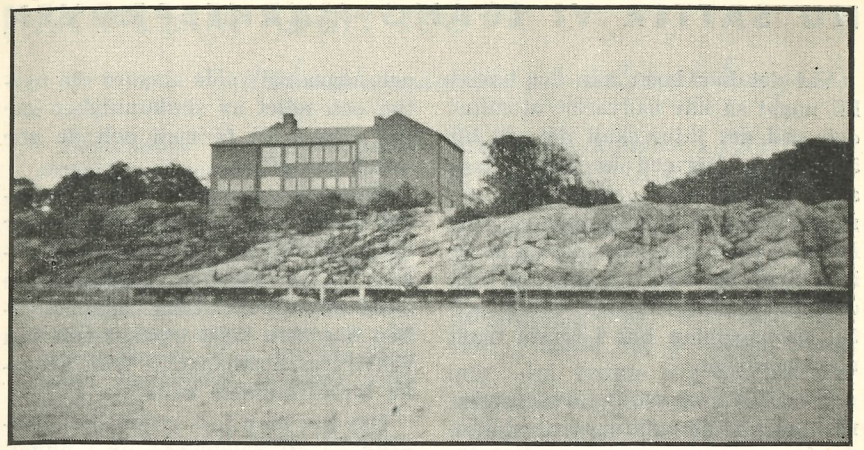

I skolbyggnaden vid strandkanten ordnas med omklädningsrum för simmarna.

anledning återtar sin anmälan senare än vad tävlingsreglerna tillåter, en straffavgift.

Deltagarna i hopp erinras om skyldigheten att insända förteckning över de valfria hoppen senast 2 dagar före tävlingsdagen. Uraktlåtenhet härutinnan kan medföra uteslutning.

Vid anmälan skall tävlande uppge bästa under året uppnådda tid på resp. distans på minst 25 meter lång bana.

På distanserna 100 och 200 m. verkställes sidning på vedertaget sätt. Kvalificering till final sker genom i försöksheat uppnådda tider, oavsett placering.

På distanserna 400 och 1.500 meter samt i samtliga lagsimningar, där ingen final hålles utan där tiderna är avgörande för slutplaceringarna, sidas med ledning av vid anmälan lämnade tider och övriga för tävlingsledningen kända resultat på så sätt, att i ett heat placeras de tävlande eller de lag, som tidigare noterat de bästa tiderna, i ett annat, de, som uppnått de därnäst bästa o. s. v.

Som priser utdelas svenskt mästerskapstecken, samt Simförbundets silver- och bronsmedaljer.

Vid upprop och lottning äger ansvarig klubbledare svara för från hans klubb anmälda deltagare.

Simförbundet anhåller att klubbarna anmäler sådana funktionärer och domare, som ämnar övervara tävlingarna och därvid är villiga att tjänstgöra.

Resebidrag.

Inga resebidrag beviljas i förskott, men simmare, som i individuell tävling, belägger 1:a, 2:a eller 3:e plats, erhåller full reseersättning från

NU SÄTTER VI IGÅNG MÄRKESPROVEN

Vid det här laget har det börjat bli något så när badvarmt utomhus och vad det lider skall det väl bli än bättre. Därmed är också dags att sätta igång på allvar med arrangerandet av märkesprov. Hur intensiv tävlingsverksamheten än är i en klubb får man inte glömma bort den propagandamässiga delen och till propagandan hör i första hand märkesproven.

Försök att om möjligt avdela några man i klubbledningen uteslutande åt provarrangemangen. Det lönar sig utan tvivel. Och utse en särskild man, som håller i trådarna när det gäller propaganda i press och på annat sätt för märkesproven. Visserligen har dagstidningar oerhört svårt med papperet för närvarande och några stora utrymmen är inte att påräkna, men denna simmärkespropaganda har så stort socialt värde, att det alldeles säkert går att få med några rader då och då. Små korta notiser med uppgift om tid och plats för provtagningen och några väl valda slagord om nyttan och nöjet av simkunnighet går det säkert att få med och de gör också god effekt.

Arrangörerna görs uppmärksamma på de nya bestämmelserna för magistermärkena. Det nya särtrycket ur regelboken, innefattande märkesbestämmelserna, lämnar vilken dag som helst trycket och kan rekvireras kostnadsfritt från Svenska Simförbundets kansli.

Där har man f. ö. redan haft känning av att sommaren är i annalkande. Brevbunten med märkesrekvisitioner blir tjockare för var dag som går och sedan mitten av månaden har personalen måst förstärkas. Förbundsledningen har också i år vidtagit sådana åtgärder att det icke torde behöva bli sådana besvärligheter ifråga om märkesrekvisition som det varit de senaste åren på grund av leveranssvårigheter från märkestillverkaren.

---

hemorten till tävlingsplatsen och åter, III:e klass järnväg jämte snälltågsbiljett, men däremot icke sovvagn. Simmare, som belägger 4:e, 5:e eller 6:e plats erhåller halv ersättning enligt samma grunder. Medlemmar i lag, som belägger 1:a, 2:a eller 3:e plats i lagtävling erhåller full reseersättning enligt samma grunder. Ingen kan dock erhålla mer än ett resebidrag.

Elitmagistrar.

Sedan senaste rapporten från elitmagisterfronten gavs har ytterligare tre märken erövrats. Det är
nr 52 Sten Ekelund, Stockholm,
nr 53 Tore Roth, Stockholm,
nr 54 Frans Broberg, Stockholm.

Inkvartering vid SM.

Deltagare i SM som önskar inkvartering, kan hänvända sig brevledes till fru Greta Hall, Bollögatan 23, eller fru Anna Lisa Svärd, Victoriagatan 17, Karlskrona.

FJÄRILSIM OCH HOPP

diskussionsämnen på italiensk kongress.

Ledamoten i Simförbundets styrelse och sekreteraren i Europeiska simförbundet, Bertil Sällfors, Borås, deltog föregående månad i en av Italienska simförbundet anordnad kongress, till vilken inbjudits instruktörer och simledare från i första hand Italien men även från en del andra länder. Han har för Simsport nedskrivit följande rapport:

Den 7 och 8 maj hade Italienska Simförbundet ordnat en kongress till vilken inbjudits c:a 50 st. av de främsta simmarledarna samt instruktörerna i landet för att diskutera aktuella problem inom simsporten. Inbjudna var dessutom några utlänningar, E. G. Drigny, Frankrike, G. Brody, Ungern, J. Morera, Spanien, samt undertecknad, som vid tillfället ifråga befann sig i Nizza. Kongressen ägde rum i Bordighera, en badort i närheten av franska gränsen. Alla kostnader för såväl resor som uppehälle bekostades av stadens turistorganisation. Ett efterföljansvärt exempel för våra turistorter.

Det var åtskilliga problem, som diskuterades, men jag skall endast uppehålla mig vid de som är av mera allmänt intresse och då är det lika bra att först som sist gå in på bröstsim — fjärilsim.

Förhållandet mellan dessa båda simstilar har ju under den sista tiden kommit i förgrunden genom att FINA:s Bureau tolkat Londonkongressens beslut i denna fråga på ett sätt, som föranlett en lång rad protester från bl. a. de skandinaviska länderna. I Bordighera var det åtskilliga, som yttrade sig i denna fråga, och det visade sig då, att meningarna var mycket delade på denna punkt. En del ansåg, att fjärilsim måste betraktas som ett helt nytt simsätt, därför att armföringen skiljer sig helt och hållet från bröstsim, man drager ju armarna rätt ner under sig i stället för åt sidan. Andra däremot ansåg det endast vara en utveckling av bröstsimmet, som gjort detta snabbare och den som simmar fortast skall ju vinna. Ett argument, som framfördes för uppdelning var specifikt italienskt och kan inte användas i något annat land. Detta var att talaren aldrig hade sett en groda simma fjärilsim. På italienska heter det nämligen grodsim och inte bröstsim. På det hela taget återspeglade denna diskussion läget på den internationella fronten, där ju de olika nationerna är delade i två läger: för och emot uppdelning.

För min egen del så framhöll jag i detta sammanhang, att jag knappast tror, att det går att komma fram till ett absolut av-

görande inom den närmaste tiden. Det behövs nog några år och det skadar inte att vänta och se i vilken riktning utvecklingen kommer att gå. Det kan kanske tänkas, att bröstsim försvinner såsom tävlingssim vid större tävlingar.

En annan sak, som diskuterades i detta sammanhang, var det förhållandet att många fjärilsimmare såväl vid starten som efter vändningen simmar 10—15 meter bröstsim under vattnet. Skall det vara tillåtet? När man går in på en detaljgranskning av problemet så kommer man faktiskt till slut därhän att man frågar sig, om inte det var bäst på den tiden, då man fick växla mellan fjäril- och bröstsim i samma lopp?

En talare klarlade sedan de nya bestämmelserna för hopp och som avslutning påpekade han, att han tyckte det var onödigt med maximering av summan av svårighetsgraderna i den första avdelningen av hoppen. Full frihet för var och en att göra vad han vill var hans paroll. D. v. s. samma åsikt som amerikanerna kämpade för i London.

En annan delegat undrade, om man inte kunde hitta på något sätt att döma hopp, som skulle garantera absolut rättvisa.

I Italien finnes en särskild livräddningsorganisation och dennas representant undrade, om man inte kunde föreslå FINA att det skulle vara obligatoriskt med en livräddningstävling eller uppvisning i samband med varje simtävling i alla länder.

Tävling i livräddning tillgår på följande sätt i Italien: Start sker från en 2 à 3 meter hög brygga, varefter den tävlande simmar 25 meter. Här dyker han efter ett föremål på c:a 4 meters djup, vilket han skall hämta upp och föra med sig tillbaka till startplatsen. Föremålet som han dyker efter är av trä med järnbeslag, väger 8 hg., är försett med två handtag, samt innehåller en massa luftkamrar. Föremålet släppes i vattnet så snart den tävlande startat och avgiver då under c:a 25—30 sekunder en massa luftbubblor i likhet med en drunknande. Simmaren ser då redan från ytan var föremålet ligger och kan dyka redan vid ett avstånd av 5—6 meter före den plats, där luftbubblorna kommer upp.

Jag har med dessa rader bara velat omtala, vad som diskuterades på kongressen i Bordighera och har avhållit mig från några kommentarer enär det i så fall skulle taga för stort utrymme i anspråk.

På det hela taget förlöpte sammanträdet under synnerligen angenäma former och det var intressant för en nordbo att lägga märke till med vilken lätthet sydlänningarna kan tala vid dylika tillfällen. Ibland, eller rättare sagt ganska ofta, fick ordföranden ringa med sin klocka, som ersatte ordförandeklubban, enär

VÅRSÄSONGENS BÄSTA-LISTA

Det har varit ovanligt tunnsått med simtävlingar den gångna vårsäsongen — 1949 är också ett typiskt mellanår mellan de stora slagen — men en hel del goda tider har dock uppnåtts. De bästa under våren till Simsport rapporterade tiderna på olika distanser återges här nedan, men vi gör icke anspråk på att listan är fullständig.

HERRAR.

100 m. frisim:

Per Olof Olsson, Hellas	59,3
Martin Lundén, Neptun	59,5
Per Olof Östrand, Hofors	1.00,2
Björn Borg, NKK	1.00,6
Göran Larsson, SKK	1.00,7
Tore Synnerholm, Neptun	1.01,1
Per Bergman, Karlskoga	1.01,2
Bror Ebbe Andersson, Elfsborg	1.01,7
Harald Englund, Hellas	1.01,9
Stig Sjöberg, Neptun	1.02,0

400 m. frisim:

Per Olof Östrand, Hofors	4.52,7
Göran Larsson, SKK	5.08,1
Per Bergman, Karlskoga	5.08,5
Karl Erik Mogren, SKK	5.10,7
Olav Olsen, Elfsborg	5.12,3
Kurt Abrahamsson, SKK	5.12,4
Hans Tjernberg, Uppsala	5.15,0

100 m. ryggsim:

Björn Borg, NKK	1.10,0
Martin Lundén, Neptun	1.11,0
Göran Larsson, SKK	1.12,0
Stig Hasselström, Jönköping	1.12,9
Bertil Persson, Ran	1.13,2
Tore Söderberg, Karlstad	1.14,0

200 m. bröstsim:

Rune Hellgren, Hellas	2.48,7
John Rothman, SKK	2.49,0
Stig Liljekvist, Hellas	2.51,0
Lennart Pettersson, Nyköping	2.53,4
Bengt Rask, SKK	2.55,8
Harry Persson, Malmö	2.57,8
Kjell Dahlqvist, Poseidon	2.59,9

100 m. fjärilsim:

Björn Borg, NKK	1.11,4
Bengt Rask, SKK	1.14,6
Bengt Uhlin, SKK	1.16,4
G. Jonsson, Jönköping	1.16,6

DAMER.

100 m. frisim:

Marianne Lundqvist, Karlskoga	1.09,0
Ingegärd Fredin, IFK	1.09,6
Elisabeth Ahlgren	1.10,4
Kerstin Gibson, Karlskoga	1.11,4
Anna Stina Wahlberg, Neptun	1.12,8
Ulla Britt Eklund, Neptun	1.14,3
Elisabeth Palme, SKK	1.15,1
Viveka Årestad, Trelleborg	1.15,1

400 m. frisim:

Britta Jansson, NKK	6.20,4
Britta Ödberg, Uppsala	6.21,1
Kerstin Johansson, Karlskoga	6.23,0
Inger Svensson, Uppsala	6.27,8

100 m. ryggsim:

Ingegärd Fredin, IFK	1.19,8
Kerstin Åkerberg, IFK	1.22,5
Anne Larsson, IFK	1.24,1
Elisabeth Ahlgren, Linköping	1.24,6
Elisabeth Palme, SKK	1.25,5
Anna Stina Wahlberg, Neptun	1.25,9
Kerstin Gibson, Karlskoga	1.27,1
Annie May Asp, Trelleborg	1.27,5
Marianne Lundqvist, Karlskoga	1.27,8

200 m. bröstsim:

Ulla Britt Eklund, Neptun	3.13,9
Berit Jönsson, Karlskoga	3.16,9
Anna Lis Blomkvist, Jönköping	3.17,2
Marianne Johansson, SKK	3.18,7

---

många började prata högljutt och på samma gång.

När man är gäst hos det italienska simförbundet blir man alltid synnerligen väl omhändertagen, varför jag tror att de polospelare, som kommer att uttagas till turneringen i Milano-Genua i september kan påräkna några angenäma dagar. *Bertil Sällfors.*

VARFÖR INTE FJÄRILSIM I DM-MEDLEY?

Simförbundet vill, att allt flera hoppare måtte ägna sig åt varierande hopp. Fördenskull fattar förbundet ett beslut, som innebär, att ett eller två hopp i den gamla rakhoppstävlingen må utbytas mot varierande hopp, d. v. s. att de s. k. varierande hopparna får en trumf på hand gentemot rakhoppsspecialisterna. (Samtidigt har ju också grenens namn ändrats, vilket dock i detta sammanhang ingenting betyder.)

Simförbundet vill också att allt flera simmare måtte ägna sig åt fjärilsim. Trots detta fattar förbundet ett beslut som innebär, att fjärilsimmare inte får någon som helst möjlighet att visa sig på DM i sådana distrikt, där individuell tävlan i simsättet inte har införts! Jag syftar naturligtvis på föreskriften, att mellansträckan i DM-medley skall utföras med ortodoxt bröstsim.

Ställda bredvid varandra ger de båda besluten ett vackert prov på hur exakt samma förutsättningar kunna föranleda helt motsatta åtgärder. En vän av logik kan på grund härav komma att fundera så här:

Finns det egentligen något som helst skäl att ändra på de hittills gällande bestämmelserna beträffande distrikts- och kretsmästerskapstävlingarna i medley?

Visserligen bottnar omtanken om både fjärilsim och varierande hopp i hänsyn till internationella förhållanden, men detta innebär inte, att någon särskild hänsyn behöver tas till internationella stadganden. Svenska Simförbundet har tydligen självt inte heller brytt sig om några sådana hänsyn, när dess beslut i hithörande angelägenheter fattades. Och det slutliga FINA-avgörandet i frågan bröstsim resp. fjärilsim får vi tydligen vänta på; på för enkle mannen i ledet ter sig f. ö. den höga församlingens hittillsvarande behandling av ärendet mest av allt löjeväckande.

Vidare: Det dröjer säkerligen länge än, innan individuella mästerskap i fjärilsim har införts i alla våra distrikt. När det gäller damerna kommer mästerskapstävlingarna antagligen åtskilliga år framöver att kunna räknas på fingrarna — lika väl som de fjärilsimmande damerna själva. Men antag, att en förening får fram en fjärilsimmerska, som orkar 100 m. (givetvis utan avbrott)! Är inte den föreningen och den simmerskan värda att få utnyttja denna fördel i en lagtävlan, så som de hittills fått? Är det på något sätt orättvisare, att de till äventyrs får vinna ett mästerskap med fjärilsimmets hjälp, än att en »varierande hoppare» av inte så märklig klass kan slå en honom överlägsen rakhoppsspecialist i förenklade höga hopp? Bör inte möjligheten stå till buds redan som stimulans? Ty vad har vederbörande simmerska egentligen för anledning att träna fjärilsim, om hon inte ens får visa sig färdighet därvidlag i en lagtävlan?

Motsvarande förhållanden gäller självfallet även — om än ej i samma grad — beträffande manliga simmare.

Den enda lilla svårighet, som finns, rör eventuella rekordsättningar. Den kan dock lätt lösas. Bestäm gärna, i avvaktan på FINA:s beslut, att rekord skall sättas med ortodoxt bröstsim på andra sträckan (eller godkänn eventuellt både 3×100 m. med fjärilsim såsom rekorddistanser); huvudsaken är, att något stadgande finns! Visserligen kunde det tänkas, att det andra laget i en tävlan härigenom komme att bli rekordhållare, inte det segrande, men sådant kan som bekant inträffa även av andra anledningar.

Kanske är det för sent att göra någon ändring i den här påtalade angelägenheten till den förestående sommarens tävlingar. Men bör den inte åtminstone tas upp till omprövning före nästa säsong?

Arne Bergstrand.

*

Arne Bergstrand är alltid lika välkommen med sina inlägg (dock med tanke på vårt lilla format gärna lite mera koncentrerade). Skulle våra läsare mera allmänt lägga fram sina synpunkter på simningens problem skulle det bli lite mera liv över tidningen och så skulle det kanske rent av hända, att den arme utgivaren av bladet slapp knåpa ihop tidningen till 99 procent själv, som nu oftast sker.

Vi undrar dock om Bergstrand verkligen är »vän av logik». Det förefaller en smula tveksamt i det här aktuella fallet. Vi tror tvärtom att Bergstrands önskan om bibehållande av de gamla bestämmelserna om valfritt bröstsim eller fjärilsim i medley skall komma ögonen att tåras på en verklig »vän av logik».

Här har nämligen FINA-kongressen med 42 röster mot 31 slagit fast att fjärilsim och bröstsim är två skilda simstilar och analogt därmed bestämt, att rekord skall noteras var för sig i dessa simarter. (Att herrarna, som utformade FINA-protokollet tog sig orådet före att tumma på beslutet kan inte förändra saken. De får väl så småningom rätta till ret hela.) Nordiska Simförbundet har för NM i enlighet härmed bestämt att det skall tävlas dels i fjäril- och dels i bröstsim, och utökat medleytävlingen till 4×100 m. Och Svenska Simförbundet har varit av samma åsikt.

Faktum är alltså att vi numera har f y r a o l i k a simsätt. Varför skall då på den e n a sträckan i en medleytävling två av dessa simsätt få användas alternerande? Varför kan man inte få alternera med två olika simsätt på de andra två sträckorna?

4×100 m. olika simsätt hade varit det bästa, men styrelsen, som rätt väl känner förhållandena i distrikten, ansåg att vi ännu icke var mogna för det steget när det gäller DM. Men för att uppmuntra fjärilsimmet infördes individuellt mästerskap. Som ännu intet distrikt bett att få slippa på DM-programmet.

Fjärilsimmet kommer — därom råder ingen tvekan. Vännen Bergstrand skulle bara ha sett hur friskt det fjärilades på sista skolungdomens i Stockholm t. ex. Och vid London-kongressen berättades från skilda länder, att numera ofta de flesta, t. o. m. i juniortävlingar, fjärilade. Rätt utförd är fjärilsimmet icke heller så särdeles påkostande. Vi kan inte tekniken. Än. Men vi skall lära oss den.

Vad herrarnas höga hopp beträffar borgar den lågt satta maximerade svårighetsgraden för att varierande hoppare icke skall gå åt rakhopparna allt för illa och eftersom det är meningen att rakhopparna skall lära sig de varierande hoppen genom denna nya tävlingsform vilken f. ö. rätt länge tillämpats i flera distrikt i form av s. k. kombinerade hopp, så blir de ju jämnställda.

I KLASS FUNKTIONÄRER OCH DOMARE

Simförbundet har nu prövat inkomna ansökningar om godkännande av I klass domare och funktionärer för tiden 1 juni 1949—31 maj 1950 med resultat som framgår av följande:

BLEKINGE DISTRIKT:

		Simning	Hopp	Polo
Friberg, N., Karlskr.	SS	1	1	—
Hall, Ivar E.,	»	1	1	—
Holmgren, Ingrid	»	1	1	—
Holmgren, Lars	»	1	1	—
Lindbladh, Nils	»	1	—	—
Söderström, K. E.	»	1	1	1
Tigerhielm, R. S.	»	1	—	—
Lantz, Sven, K. Flott.	IF	1	1	1
Olsson, Gösta	»	1	—	—

DALARNAS DISTRIKT:

		Simning	Hopp	Polo
Wickholm, K., Borl.	SS	1	—	—
Adamsson, Erik, Falu	SS	1	—	—
Skog, Herman	»	1	—	—
Yngve, Alf	»	—	1	—
Axelsson, E., Hedem.	SS	1	—	—
Bergstrand, Arne	»	1	—	—
Bergstrand, Sten E.	»	1	—	—
Hedström, Per	»	1	—	—

Såvida icke rakhopparen får trumf på hand eftersom han är specialist på fyra hopp, medan den varierande hopparen är det endast på två och därtill svårighetsgraden för rakhopp höjts.

Hr Bergstrand tycker att vi inte skall ta någon hänsyn till internationella förhållanden. Men det är väl ändå inte hans mening att vi helt skall isolera oss och lämna den ställning som en av Europas bästa simnationer som vi tillkämpat oss.

B. T.

Sandberg, Evert	»	1	—	—
Anberg, Arne, Krylbo	SS	1	—	—
Böhlmark, Pelle, Mora		1	—	—
Persson, Tore,	»	1	—	—

GÄSTRIKLANDS DISTRIKT:

		Simning	Hopp	Polo
Strandkvist, A., Harnäs		1	1	1
Strandkvist, S.	»	1	—	—
Östlund, Curt	»	1	—	—
Wahlström, Gustav	»	1	—	—
Andersson, H., Hofors		1	—	—
Blom, Nils	»	1	1	—
Strandell, Georg	»	1	1	—

GÖTEBORGS DISTRIKT:

		Simning	Hopp	Polo
Andersson, V., Göteb.	KK	1	—	—
Andreasson, Idor	»	1	1	—
Nygren, Roy	»	1	—	—
Peterson, Stig	»	1	1	—
Johansson, Nils, Mölndal		1	—	—
Carlsson, Per-Axel	»	1	—	—
Carlsson, Torsten	»	1	1	—
Karlsson, Walter	»	1	—	—
Blomsterwall, N., S 02		1	—	1
Ekstrand, Gunnar, S 02		1	1	—
Elling, Kaj	»	1	—	1
Hedlund, Einar	»	1	—	1
Hjern, Erik	»	1	1	1
von Holten, Arne	»	1	—	—
Hirschfeldt, Rolf	»	1	1	1
Karlsson, Gösta	»	1	—	1
Carlsson, Rune	»	1	1	1
Lundberg, Axel H.	»	1	1	—
Morelli, Gösta	»	1	—	1
Odell, Reine	»	1	—	—
Ranelf, Gösta	»	1	1	1
Sandberg, Rolf,	»	1	—	—
Sandquist, Bengt	»	1	1	1
Signäs, Lars-Erik	»	1	—	—
Smedius, Bertil	»	1	1	1
Strandberg, Lennart	»	1	—	—
Thelén, Gunnar	»	1	—	—
Wallman, Arvid	»	1	1	—
Weinås, Lars-Eric	»	1	1	—
Wilsson, Manne	»	1	—	—
Albrechtsson, K., Simkl.		1	—	—
Björkman, Stig	»	1	—	—
Cederblom, Per	»	1	1	1
Dahle, Harald	»	1	—	—

Fridén, Stig	»	1	1	—
Lindqvist, Per	»	1	1	—
Lorentzon, Per	»	1	1	1
Lorentzon, Sten	»	1	1	—
Warberg, Axel	»	1	—	—
Zachrison, Lars	»	1	—	—
Carlsson, Ingela, Najaden		1	—	—
Karlsson, Kerstin	»	1	—	—
Lorentzon, Thyra	»	1	—	—

HALLANDS DISTRIKT:

		Simning	Hopp	Polo
Andersson, A., SK Laxen		1	—	—
Andersson, Nils	»	1	—	—
Andersson, Jan	»	1	—	—
Aremar, Sven	»	1	—	—
Bengtsson, Sven	»	1	—	—
Berntsson, Stig	»	1	—	—
Jönsson, Edmund	»	1	—	—
Käll, Per	»	1	—	—
Nilsson, Bengt	»	1	—	—
Otterström, Gustav	»	1	—	—
Pettersson, John	»	1	—	—
Andersson, F., Varb.	GIF	1	—	—
Bengtsson, Åke B.	»	1	—	—
Carlsson, Helge	»	1	—	—
Larsson, Egon	»	1	—	—
Olsson, Evald	»	1	—	—
Olsson, Gunnar	»	1	1	—
Olsson, Sture	»	1	1	—

HÄLSINGLANDS DISTRIKT:

		Simning	Hopp	Polo
Danielsson, R., Ljusne	AIK	1	—	—
Rothelius, C.-H.,	»	1	—	—
Stenholm, Gunnar	»	1	—	—
Strandell, Axel	»	1	—	—

JÄMTLAND-HÄRJEDALENS DISTRIKT:

		Simning	Hopp	Polo
Andrén, Erik, IF Castor		1	1	—
Byström, Ola	»	1	1	—
Hammarstedt, R.	»	1	1	—
Thelin, Börje	»	1	—	—
Hallström, P., Östers.	SS	1	—	—
Jonsson, Esse	»	1	1	1
Lindgren, Torsten	»	1	1	—
Pettersson, Börje	»	1	—	—
Piculell, Bengt	»	1	—	—
Ridderstråle, Erland	»	1	—	—
Strömqvist, Gunnar	»	1	1	1

MEDELPADS DISTRIKT:

		Simning	Hopp	Polo
Unandersson, G. Liden		1	—	—
Åström, Ivar	»	1	—	—
Lidvall, G., Sundsvalls	SS	1	—	—
Rönström, K. H.	»	1	—	—
öberg, Georg	»	1	—	—

NÄRKES DISTRIKT:

		Simning	Hopp	Polo
Norén, E, Karlslunds	IF	1	—	—
Skantz, Tore	»	1	—	—
Ahlberg, Ivar, Örebro	SS	1	1	1
Boudrie, Ove	»	1	—	—
Gustavsson, Helge	»	1	1	—
Skåål, Gunnar	»	1	—	—
Widén, Helge	»	1	1	—

NORRBOTTENS DISTRIKT:

		Simning	Hopp	Polo
Forslund, H. Munk-Skuth		1	—	—
Lindvall, Max	»	1	—	—
Linell, Bengt	»	1	—	—
Strandquist, Sven	»	1	1	1

SKÅNES DISTRIKT:

		Simning	Hopp	Polo
Borgström, S., IK Attack		1	1	1
Bergum, H., Hälsingb.	SS	1	—	—
Ekeroot, Johan	»	1	—	—
Linders, Bengt	»	1	—	—
Lindhqvist, Bernt	»	1	—	—
Nihlvall, Sten	»	1	1	1
Prawitz, Helge	»	1	1	1
Skagert, Holger	»	1	1	—
Bresky, H., Landskr.	SS	1	1	—
Bresky, Per-Gunnar	»	1	—	—
Hermansson, Ella	»	1	1	—
Ljungqvist, Elly	»	1	—	—
Petersson, Enar	»	1	1	—
Petrén, Alfhild	»	1	—	—
Wahlström, Eric	»	1	1	1
Wahlström, K. G.	»	1	1	1
Åkesson, Klara	»	1	—	—
Jonasson, B., Limh.	SS	1	—	—
Nilsson, Stellan	»	1	—	—
Norén, Sven Erik	»	1	—	—
Ohlin, Curt	»	1	—	—
Olin, Per-Åke	»	1	—	—
Olofsson, Einar	»	1	—	1
Eriksson, G., Malmö	SS	1	1	1
Feldt, Åke	»	1	1	1
Krakau, Carl-Gösta	»	1	1	1
Ottosson, Märtha	»	1	—	—
Werner, Georg	»	1	1	1
Jönsson, K., SK Poseidon		1	—	—
Malander, Eric	»	1	1	1
Persson, Oskar	»	1	—	—
Widmark, P. H.	»	1	1	—

Ekberg, Sture, SK Ran		1	—	—
Grendal, Erik	»	1	—	—
Holmberg, Reina	»	—	1	—
Lundh, Walter	»	1	—	—
Malmfält, Sven	»	—	—	1
Malmgren, Curt	»	1	1	—
Malmström, Bengt	»	1	—	—
Malmström, Carl	»	1	—	—
Malmström, Olof	»	1	—	1
Malmström, Sven J.	»	1	—	—
Mineur, Elisabeth	»	1	—	—
Nilsson, Alve	»	—	1	—
Oredsson, Stig	»	1	—	1
Sjö, Fritjof	»	1	—	—
Soergel, Kjäll	»	—	1	—
Staffansson, Carl	»	1	—	—
Tengvall, Sverre	»	1	—	—
Wåhlin, Tryggve	»	—	1	—
Borg, Erik, Trelleb. SS		1	—	—
Ericsson, Gösta	»	1	—	—
Lundqvist, Sune	»	1	—	—
Berggren, H., Ängelh. SS		1	1	—
Krabbe, Holger	»	1	1	1
Holmgren, Kurt	»	1	—	—
Holmgren, Per	»	1	—	—
Nilsson, Janne	»	1	—	—

SMÅLANDS DISTRIKT:

		Simning	Hopp	Polo
Davoust, O., Jönk. SLS		1	1	—
Garmelius, Eric	»	1	1	—
Junefeldt, Harden	»	1	1	1
Junefeldt, Hugo	»	1	1	—
Ruberg, Lars	»	1	—	—
Sjöstedt, Einar	»	1	1	1
Brändström, B., Kalmar		1	—	—
Höckne, Astrid	»	1	—	—
Ohlsson, Halvard	»	1	—	—
Rindsäter, Tom	»	1	1	—
Schött, Lars	»	1	—	—
Blom, Axel, Nässjö SLS		1	1	1
Larsson, Bertil	»	1	—	1
Norder, Bertil	»	1	1	1
Oldenburg, A., Hvetlanda		1	—	—
Bengtsson, B., Västerv. SS		1	—	—
Danielsson, Karl J.	»	1	—	—
Flink, Birger	»	1	—	—
Hellström, Salvi	»	1	—	—
Hjalmarsson, Artur	»	1	—	—
Janson, Eric	»	1	—	—
Dahl, Åke, Växjö SS		1	1	1
Elmer, Gunnar	»	1	—	—
Helgegren, K.-E.	»	1	—	—
Liljegren, Erik	»	1	—	—
Törndahl, Sven	»	1	1	—

STOCKHOLMS DISTRIKT:

		Simning	Hopp	Polo
Andersson, H., Hellas		1	—	—
Attevall, Åke	»	—	1	—
Björklund, Paul	»	1	—	—
Brunnhage, Lennart	»	—	1	—
Carlsson, Sven	»	—	1	—
Hultman, Erik	»	1	—	—
Jutner, Arne	»	1	—	1
Liljekvist, Ivar	»	1	—	—
Löfgren, Rune	»	1	—	1
Löfgren, Tage	»	1	—	—
Mellin, Harald	»	1	1	1
Mellin, Olle	»	1	1	—
Qvickström, Erik	»	—	1	—
Wallbom, Sven	»	1	1	1
Annebro, Arne, IFK		1	—	—
Bengtsson, Gunnar	»	1	—	—
Fredin, Karl	»	1	1	—
Trulsson, Margit	»	1	—	—
Sandström, Yngve	»	1	—	—
Wallin, Ingrid	»	1	—	—
Adamsson, G., Neptun		1	—	1
Andersson, Cletus	»	1	—	1
Backlund, Nils	»	1	1	1
Dunér, Nils	»	1	—	—
Hagander, Frank	»	1	—	—
Ljungqvist, Tore	»	—	—	1
Malmkjell, Olle	»	1	—	—
Pålsson, Nils Erik	»	1	1	—
Pålsson, Sven-Håkan	»	1	—	—
Persson, Gösta	»	—	—	1
Reimar, Lennart	»	1	—	—
Sandström, Runor	»	1	—	1
Svensson, Tore	»	1	—	1
Ullborn, Ragnar	»	1	—	1
Ahlberg, Bengt, SKK		1	—	—
Bergvall, Erik	»	1	1	
Crone, Gunnar	»	1	—	—
Friman, Bengt	»	1	—	—
Granesäter, Lars-Ola	»	1	—	—
Göransson, Åke	»	1	—	—
Julin, Rolf	»	1	—	1
Julin, Åke	»	1	—	1
Kajerdt, Lola	»	—	1	—
Kumfeldt, Ellen	»	1	—	—
Kumfeldt, Karl	»	1	—	1
Lindmark, Edmund	»	—	1	—
Lindström, Tage	»	1	1	—
Ljungqvist, Arne	»	1	1	—
Norberg, Martin	»	—	—	1
Olsson, Ann-Margret	»	1	1	—
Oxenstierna, J. G.	»	1	—	—
Raft, Nils	»	1	—	—

Sandberg, Evert	»	1	—	—
Skoglund, Niklas	»	—	1	1
Strandberg, Olle	»	1	—	1
Werner, Gunnar	»	1	—	1
Westin, Olle	»	1	—	—
Zuckerman, Sam	»	1	—	1
Höglund, N., Simh.-klub.		1	1	—
Petersen, Aage	»	—	1	—
Wiese, Heinz	»	—	1	—
öberg, Helge	»	—	1	—
ölander, Gösta	»	1	1	1
ölander, Märta	»	1	1	—
Bergkvist, B., Solviks SS		1	—	—
Hägglund, Otto	»	1	—	—
Ajnefelt, Erik, Ängby SS		1	—	—
Hultgren, Gustaf	»	1	—	—
Pettersson, Algot	»	1	—	—
Pettersson, Nils	»	1	—	—
Tegfors, Börje	»	1	1	—

SÖDERMANLANDS DISTRIKT:

		Simning	Hopp	Polo
Andersson, E., Eskilst.		1	—	—
Johnsson, Yngve	»	1	—	—
Pettersson, Sune	»	1	—	—
Svensson, Olle	»	1	1	—
Kårdén, Walter, Flens SS		1	1	—
Karlsson, K.-E., Katr. SS		1	—	—
Larsson, Arne	»	1	—	—
Malmberg, Olle	»	1	—	—
Lemke, B., Södertälje SS		1	—	—
Malmberg, Magnus	»	1	—	—
Johnsson, G., Tunafors Sk		1	—	—
Lilja, Sven	»	1	—	—
Råberg, Tor	»	1	1	1
Soldin, Charles	»	1	—	1

UPPLANDS DISTRIKT:

		Simning	Hopp	Polo
Källgren, R., Enköp. AIF		1	—	—
Roberg, Torsten	»	1	—	—
Törnberg, Olle	»	1	—	—
Dahlquist, Olle, IK Sirius		1	—	—
Eriksson, Arne	»	1	—	—
Lindberg, Curt	»	1	—	—
Lindskoog, Eric	»	1	—	—
Lindstedt, Hugo	»	1	—	—
Olsson, Olle	»	1	—	—
Timdahl, Henry	»	1	—	—
Ax, Sven, Upsala SS		1	—	—
Fondelius, Lars	»	1	—	—
Karsvik, Einar	»	1	1	—
Kungsman, Edvin	»	1	1	—
Levin, Olle	»	1	—	—
Ryberg, Lars	»	1	—	—
Svensk, Karl	»	1	1	—
Wærnborg, Olle	»	1	1	—
öjdahl, Rune	»	1	—	—

VÄRMLANDS DISTRIKT:

		Simning	Hopp	Polo
Bergö, Erik, Degerfors SS		1	—	—
Starck, Gunnar	»	1	—	—
Werner, Bertil	»	1	—	—
Borg., R. F:son, Karlsk. SS		1	—	—
Göransson, Arne	»	1	—	—
Hellkvist, S. O.	»	1	—	—
Jansson, Eric	»	1	—	—
Sundman, Lars	»	1	—	—
Svartengren, Tore	»	1	—	—
Wistling, Emil	»	1	—	—
Björk, E., Karlstads SS		1	—	—
Carlström, Axel	»	1	1	—
Forsberg, Torsten	»	1	1	—
Jonsson, Gösta	»	1	—	—
Liljeberg, B.	»	1	—	—
Magnusson, A.	»	1	—	—
Stolpe, E.	»	1	—	—
Sturegård, S.	»	1	—	—
Tunqvist, T.	»	1	—	—
Widén, B.	»	1	—	—
Carlsson, Ture, SK Sifhälla		1	—	—
Sjögren, Carl-Einar	»	1	—	—

VÄSTERGÖTLANDS DISTRIKT:

		Simning	Hopp	Polo
Andersson, K., IF Elfsborg		1	1	—
Gadd, Knut	»	1	1	1
Hellbrand, Hans	»	1	—	—
Johansson, Stig	»	1	—	—
Pålsson, Filip	»	1	—	—
Pålsson, Pål	»	1	—	—
Sällfors, Bertil	»	1	1	—
Lundgren, N., Gräfsnäs IF		1	—	—
Persson, Nils	»	1	—	—
Andersson, N., Lidk. GSS		1	1	—
Andersson, Sven	»	1	1	—
Garström, Bertil	»	1	—	—
Strömberg, Einar	»	1	—	—
Strömberg, Erik	»	1	1	1
Unenge, Jan	»	1	—	—
Wetterlind, K. I.	»	1	1	—
Vidqvist, L., IFK Vänersb.		1	—	—

VÄSTMANLANDS DISTRIKT:

		Simning	Hopp	Polo
Sjöholm, Olle, Arboga SS		1	—	1
Frändberg, C, Västerås SS		1	—	—
Frändberg, Einar	»	1	—	—
Juhlin, Einar	»	1	—	—

NORRLÄNDSKA SIMGLIMTAR

Norrbottens Idrottsförbunds simsektion har fastställt sommarens simprogram enligt följande:

23—30 juni Svenska Simförbundets träningsläger i Munksund simhall.

16/7—22/7 semifinaler i vattenpolo-DM. Speldag för finalen fastställes senare.

23—24 juli DM-simningar i Luleå. Arr. Luleå SS.

31 juli Nordsvenska mästerskapen och DM i hopp i Boden. Arr. Bodens BK.

14 augusti Nordsvenska mästerskapen i simning Munksunds simhall. Arr. Munksund SK.

28 augusti Landsdelsmatch, Nordfinland—Norrbotten, Munksunds simhall.

4 sept. Ungdoms-DM för Norrbotten i Munksunds simhall.

Som synes får inte norrbottenssimmarna och -ledarna ligga på latsidan precis och glädjande är att simmarutbytet med Nordfinland kan fortgå i samma utsträckning som tidigare, då dessa miniatyrlandskamper är en god sporre för våra simmare att få delta och mäta sina krafter mot utländska idrottsmän.

Simsektionen i Norrbotten har för att sporra intresset för tävlingssimmet utarbetat, på basis av Gästriklands Idrottsförbunds märkesbestämmelser, stipulationer för »Stora Grabbars Märke» gällande för norrbottenssimmare. Märket tilldelas (även retroaktivt) simmare som uppnått 15 (femton) poäng enligt följande tabell:

	Poäng för plac.: 1	2	3	4	5	6
Olympiska spel	10	8	7	6	5	4
Europamäst.	6	4	3	2	1	—
Landskamper ..	5	3	2	1	—	—
Sv. mästerskap	3	2	1	—	—	—
Landsdelsmatch	1	—	—	—	—	—
Länsmatch	1	—	—	—	—	—
Nordsvenskt mästerskap (lag el. ind.)	1	—	—	—	—	—
Distriktsmäst. (lag el. ind.)	1	—	—	—	—	—

För deltagande i läns- eller landsdelsmatch erhålles 1 poäng oavsett matchens utgång.

En utbildningskurs för blivande simlärare har hållits under juni månad i Munksunds simhall. I kursen deltog ett 20-tal skollärare- och lärarinnor från Piteåorten som nu i sommar kommer att tjänstgöra som siminstruktörer på skilda platser i Norrbotten. Kursens initiativtagare är folkskoleinspektör G. Vestman, och det ekonomiska stödet har Kungl. skolöverstyrelsen bidragit med. Lärare i kursen har varit gymnastikdirektör Folke Friman, Piteå, och simhallsföreståndare Sven Strandquist, Munksund.

Sven Strandquist.

Thafvelin, Gunnar	»	1	—	—
Nordström, Bengt, Surah.		1	—	—
Loinder, Bertil, Sala SS		1	1	—
Nyberg, Hilmer	»	1	1	—
Rannby, Wald.	»	1	1	—

ÅNGERMANLANDS DISTRIKT:

		Simning	Hopp	Polo
Baumgren, R., Brännan		1	—	—
Törner, Styrbjörn	»	1	—	—
Danielsson, O., Kramf. IF		1	1	—
Frånlund, Erik	»	1	—	—
Lundberg, Rune	»	1	—	—
Myrholm, Å., Sollefteå GIF		1	—	—
Wiik, Helge	»	1	—	—
Wiik, Eric	»	1	—	—
Hörnblad, P., överhörnäs		1	1	—
Svensson, C., ö—viks SS		1	—	—

ÖSTERGÖTLANDS DISTRIKT:

		Simning	Hopp	Polo
Andersson, S., Finsp. SS		1	—	—
Ferm, Stig	»	1	—	1
Johansson, Harry	»	1	—	1
Gustavsson, L., Link. ASS		1	—	—
Johansson, K. G.	»	1	—	—
Lundkvist, Victor	»	1	1	—
Lönning, Sven	»	1	—	—
Regnell, Bengt O.	»	1	—	—
Pettersson, A. Mjölby SS		1	—	—
Rodell, Gösta, Motala SS		1	—	—
Borg, Björn, Norrk. KK		1	—	—
Ellison, Lennart	»	1	—	—
Ericson, Holger	»	1	—	1
Ferm, Sven	»	1	1	1
Fromm, Curt	»	—	1	—
Jansson, Ivar	»	1	1	1
Johansson, Roland	»	—	—	1
Lindén, Karl Axel	»	1	—	—
Nilzén, Göte	»	1	1	1

Stockholms DM-program.

Söndagen den 10 juli i samband med Kungshattsimningen i Mälarhöjdsbadet: Höga hopp herrar och damer.

Sönd. den 24 juli i Ängbybadet kl. 13.30:
3×100 m. olika simsätt herrar; 200 m. bröstsim damer, F; 100 m. frisim damer, F; 200 m. fjärilsim herrar, F; Svikthopp damer; 100 m. frisim herrar, F; 4×100 m. frisim damer; 1.500 m. frisim herrar.

(I de grenar som är utmärkta med F äger försök rum kl. 9.30.)

Onsd. den 27 juli i Solviksbadet kl. 19.00:
4×100 m. frisim herrar; Förenklade höga hopp herrar; 100 m. fjärilsim herrar, F; 400 m. frisim damer; 100 m. ryggsim herrar, F; Förenklade höga hopp damer; 200 m. frisim herrar, F.

(I de grenar som är utmärkta med F äger försök rum kl. 18.00.)

Tors. den 28 juli i Vanadisbadet kl. 20.00:
Livräddning damer, dykning; Livräddning herrar, dykning; Livräddning damer, simning; Livräddning herrar, simning; 3×100 m. olika simsätt damer; Svikthopp herrar; 400 m. frisim herrar; 200 m. bröstsim herrar; 100 m. fjärilsim damer.

Med undantag av till den 10 juli skola anmälningarna vara insända senast den 17 juli. Startavgift 2:— kronor, som återbetalas vid start. Efteranmälningar senast 22 juli. Efteranmälningsavgift 4:— kronor, som ej återbetalas.

Petter och Svante till England.

Till Engelska mästerskapen i simning och hopp i mitten av juli månad har Svenska Simförbundet anmält Per-Olof Östrand på samtliga frisimsdistanser och Svante Johansson, SKK, i svikthopp.

Det är två år sedan Sverige sist representerades vid Engelska mästerskapen, då Lennart Brunnhage blev mästare i höga hopp.

Dispens för DM.

Distriktsförbunden erinras om att de har stadgeenlig skyldighet att hos Simförbundet söka dispens därest de önskar avstå från någon gren på programmet vid stundande distriktsmästerskap. Sådan ansökan bör givetvis göras i så god tid, att frågan hinner behandlas före det inbjudan till tävlingarna skall utsändas.

400-metersflickor.

Som vi tidigare framhållit skall vi i år lägga an speciellt på att få fram 400-metersflickor. Givetvis under det att vi hela tiden håller och stärker våra positioner på andra distanser. Simförbundets styrelse har som bekant beslutat att utdela särskilda uppmuntringspris för goda framsteg just i den grenen. Och de tre flickor under 18 år, som uppnår de bästa resultaten på denna distans i sommar, dock minst 5.50,0, erhåller hederspriser.

Erik Adlerz
tjänstgör under juni månad fram till bosökursens början den 30 i Stockholm.



Anslag till simsektionerna.

Svenska Simförbundet har även för förvaltningsåret 1 juli 1949—30 juni 1950 erhållit ett anslag på 8.300 kr. att användas såsom extra förvaltningsbidrag för förbundets specialdistriktsförbund och distriktsförbundens simsektioner. Detta anslag skall utgå oberoende av anslag, som distriktsförbunden är skyldiga ge SDF och sektionerna, vilka sålunda alltjämt skall utgå.

Förutom till förvaltning får anslaget användas till instruktion, tävlingar, propaganda och idrottsmaterial inom distrikten.

Simförbundet har i dagarna tillskrivit distriktsorganisationerna om saken och infordrat deras anslagsäskanden före den 5 juli.

Fördelning av idrottsmaterial.

Den sedvanliga fördelningen av kostnadsfri idrottsmaterial till föreningarna har verkställts, varvid det från föregående år reserverade anslaget — i år har som bekant intet utgått — disponerades. Sålunda utdelades 7 sviktplankor, 3 sviktmattor, 4 torrsviktsbälten, 8 livräddningsattrapper, 37 polobollar, 5 satser poängsiffror, och 1.400 meter avgränsningslinor, varjämte anslag beviljades för byggande av poloburar eller anskaffande av nät till sådana i 10 fall.

Utmärkelse.

Svenska Simförbundets förtjänstdiplom har tilldelats Nils Robähr, Simklubben Neptun.

Inför simsäsongen

har tecknaren Cawall i Aftontidningen »gjort sig skyldig» till vidstående teckning, vilken vi tagit oss friheten »låna».

A.B. Realtryck, Sthlm 1949

Simsport

Meddelanden från Svenska Simförbundet

JULI NUMMER 7 - ÅRG. 4 1949

Dan Ferris sade nej

Man skall inte ropa hej förrän man är över bäcken, säger ett gammalt vist ordspråk. Detta gäller tydligen även inom vår sport och i det här fallet åsyfta vi den amerikanska simtruppen, som skulle komma på Sverige-besök.

I föregående nummer av Simsport kunde vi meddela, att allt var fullt klart för truppens besök. Det v a r också klart. Med bekräftande papper både från Dan Ferris i USA och vår franske medarrangör. Vi skulle få tre av de fem aktiva amerikanarna jämte en ledare. Förbundet var i full gång med underhandlingar med olika lokala arrangörer och man hade hunnit så långt att turnén var i hamn ekonomiskt.

Då anlände helt plötsligt vid midsommartiden ett telegram från den mäktige mr Ferris, vari han kort och gott meddelade, att han förbjöd uppdelning av den trupp, som var i Frankrike och att endera skulle samtliga sju — de fem aktiva plus två ledare — resa till Sverige eller också ingen. Simförbundet svarade med ett telegram, vari hänvisades till tidigare överenskommelse och bads om närmare förklaring. På detta anlände ett nytt telegram från mr Ferris, och där bekräftade han: sju eller ingen.

En ekonomisk kalkyl gav ganska snart vid handen att en turné med sju amerikaner vore praktiskt taget omöjlig att genomföra ekonomiskt