Det direkta frikastet

Vissa förtydliganden i poloreglerna när det gäller direkt frikast beslutades vid internationella polodomarrådets senaste sammanträde.

Sålunda beslöts, att domaren, när han utpekar ett direkt frikast, skall hålla flaggan lodrätt över huvudet ända tills spelaren, som tilldelats ett sådant frikast, kastat bolien. Därest bollen vid ett direkt frikast skulle studsa mot målstolparna ut till den spelare, som utförde frikastet, får icke denne skjuta direkt mot mål för andra gången. Han får ta bollen, men är tvungen att passa den till en annan medspelare, som efter att ha behandlat bollen enligt reglerna får skjuta i mål. Skulle däremot bollen studsa ut till annan spelare än den som skjutit frikastet har denne rätt att skjuta direkt i mål. I den händelse bollen vid det direkta frikastet träffar målvakten och studsar ut igen eller denne slår ut den har samtliga spelare, alltså även den som sköt frikastet, rätt att på nytt skjuta mot mål.

Därest en spelare, som tilldömts ett direkt frikast skulle ligga trångt till på planen, skall domaren medge honom rätt att företaga en mindre förflyttning så att han kan skjuta utan hinder.

Kretsmästerskapen 1948

Vi erinra om att förening, som önskar anordna årets Uppsvenska och Nordsvenska mästerskap i simning — övriga kretsmästerskapstävlingar är i likhet med tidigare år inställda — skall stadgeenligt inge sin ansökan till Simförbundet före mars månads utgång.

Simförbundets styrelse

sammanträder i Borås lördagen den 10 april i samband med matchen Stockholm—Landsorten.

observerar man en god tid av karlskronasimmaren Lars Hall, som sänkte sitt distriktsrekord från 2.28 till 2.25. De bästa resultaten:

100 m. fritt: 1) Tore Synnerholm, Neptun och S-Flottan, 1.02,9; 2) Lars Hall, Karlskrona SS, 1.04,5.

100 m. ryggsim: 1) Björn Borg, NKK, 1.11,2; 2) Per Olof Östrand, Hofors, 1.15,6.

200 m. fritt: 1) Per Olof Östrand, Hofors, 2.17,1; 2) Björn Borg, NKK, 2.19,4; 3) Tore Synnerholm, Neptun och S-Flottan, 2.23,2; 4) Lars Hall, Karlskrona SS, 2.25,0.

200 m. bröstsim: 1) Harry Persson, Malmö SS, 2.55,5.

Raka hopp: 1) Börje Nilsson, Poseidon, Lund, 74,15.

Vattenpolo: Växjö SS—Karlskrona SS 7—2 (5—1).

Soliga dagar i Monte Carlo

är titeln på den filmupptagning, som Svenska Simförbundet gjorde vid europamästerskapen i Monte Carlo i höstas. Filmen, som för någon tid sedan blev färdigställd, ger glimtar från träning och tävling vid soliga medelhavskusten, varvid helt naturligt den svenska truppens förehavanden i första hand intresserat fotografen.

Filmen, som har en visningstid på något över en halvtimme, kan rekvireras från Svenska Simförbundets kansli, Sveavägen 29, Stockholm, därest föreningarna vill visa den vid någon av sina sammankomster. Priset är 10:— kronor.

A.B. Realtryck, Sthlm 1948

Simsport

Meddelanden från Svenska Simförbundet

APRIL NUMMER 3 - ÅRG. 3 1948

Inga segrar i förskott

60—54 blev siffrorna vid Stockholms sjunde seger över landsorten i den nionde simmatchen. Men denna gång var det faktiskt inte så mycket poängsiffrorna och utgången av matchen som intresserade, utan fastmera de resultat som uppnåddes. Simförbundets önskemål om sparsamhet ifråga om tävlingar under försäsongen har i mycket stor utsträckning villfarits och Stockholm—Landsorten blev det första tillfället att känna våra simmare och simmerskor på pulsen inför den stundande sommaren.

Inte minst nyfiken var man naturligtvis på att få se hur konditionsträningen skötts. Efter Monte Carlo i EM utfärdades ju receptet om ökad konditionsträning genom skogslöpning och skidåkning och vid dessa simtävlingar skulle det säkert komma till synes i vad mån detta recept följts.

För vår del måste vi först som sist konstatera att resultatet blev över all förväntan, i vissa fall t.o.m. nästan »för bra». Flera av deltagarna startade faktiskt denna säsong med resultat, som de nådde under högformen föregående säsong. Och eftersom oss veterligen ingen hunnit med mer än några få träningstimmar i vattnet hittills har man all anledning att gissa att de stora resultaten skall komma i sommar.

Men låt oss därför inte på något sätt göra oss skyldiga till överdriven optimism. Helt naturligt riktar man blicken på Olympiaden, när man ser på dagens tider, och

då kanske man redan i förskott börjar inhämta segrar och medaljer. Det enda vi för dagen skall hålla oss till är ett konstaterande av att allt tyder på att våra svenska toppsimmare kommer att gå sin kanske allra bästa säsong till mötes. Men detta är ingalunda detsamma som att de redan tagit plats på prispallen i Olympiaden.

Sverige är ingalunda den enda nation som förberett sig för denna olympiad. Vi har gjort det minutiöst och utan att försitta någon chans, men vi kan vara fullt övertygade om att våra konkurrenter gjort precis likadant. Vem som lyckats bäst, det kommer att visa sig när våra simmare möter sina utländska kamrater i den olympiska bassängen. Vi kan vara övertygade om att de våra kommer att nå goda tider — om dessa sedan räcker mot dem som i övrigt presteras är en helt annan sak.

Helt naturligt väcks vissa förhoppningar till livs när man ser på dagens resultat och tänker på vad vi förmådde prestera i EM. Det är heller intet fel att hysa förhoppningar, tvärtom bör man sikta i överkant om man skall träffa mitt i prick, men vi skall akta oss för att ta ut några segrar i förskott. Varken i vattenpolo eller i lagsimning, där det tycks ligga bäst till. Låt oss i stället i lugn och ro arbeta vidare med våra förberedelser och spar med att ta ut segrarna till tävlingarna är över. Men ge därför icke avkall på förhoppningarna och viljan att göra en strong insats.

Umeå arrangerar Nordsvenska, vem tar hand om Uppsvenska.

Den 31 mars skall stadgeenligt ansökan om att få anordna kretsmästerskapen vara Simförbundet tillhanda. Före denna dag hade endast en ansökan inkommit och denna gällde Nordsvenska mästerskapen, som Umeå SS vill stå som arrangör för. Simförbundet har också beslutat förlägga dessa mästerskap till Umeå.

Beträffande Uppsvenska mästerskapen har ännu ingen sökande anmält sig och Simförbundet har därför beslutat att utlysa dessa mästerskap på nytt.

Förening som önskar anordna Uppsvenska mästerskapen skall sålunda senast den 15 maj göra ansökan därom hos Simförbundet.

I likhet med föregående år har Simförbundets styrelse beslutat anvisa 500 kr. såsom resebidrag till var och en av dessa mästerskapstävlingar.

Mellansvensk poloserie.

Österby IS, IK Sirius, Upsala S., Västerås SS, Eskilstuna SS och Tunafors SK i Eskilstuna har bildat Mellansvenska vattenpoloserien. Initiativet till serien kommer från Uplands Idrottsförbunds Simsektion. Upsalalagen och Österby har ju tidigare spelat i Uppsvenska serien, men i år har tanken varit att genom denna nya serie knyta flera förbindelser och på så sätt ge spelarna omväxling.

Följande spelplan har fastställts:

29/6 Sirius—Österby; Upsala—Västerås; Eskilstuna—Tunafors. 4/7 Eskilstuna—Upsala; Tunafors—Österby. 9/7 Upsala—Tunafors; Sirius—Eskilstuna. 16/7 Tunafors—Sirius; Eskilstuna—Västerås. 21/7 Västerås—Sirius; österby—Upsala; 28/7 Österby—Västerås. 1/8 österby—Eskilstuna; 3/8 Sirius—Upsala. 4/8 Västerås—Tunafors.

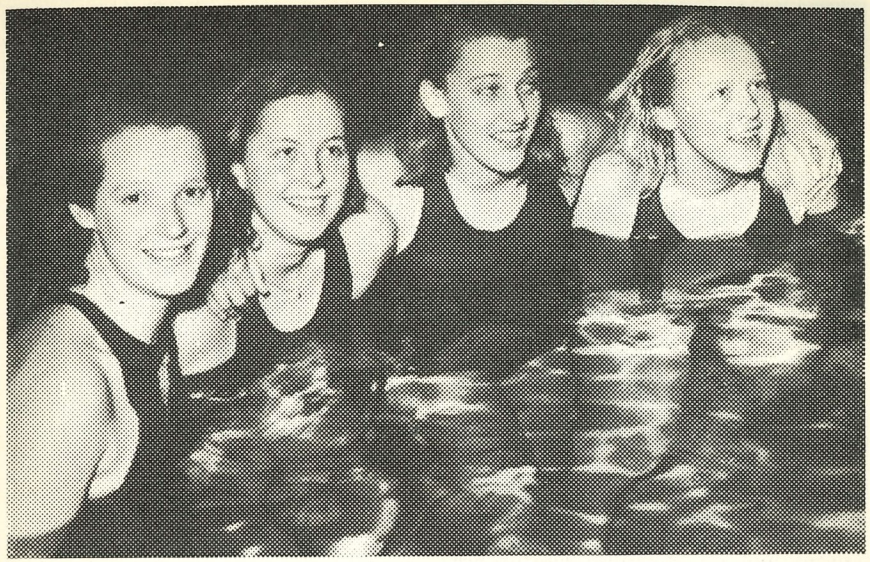

Landsortens kvinnliga lagsimningslag vann på god tid över Stockholm. Fr. v.: Elisabeth Ahlgren, Gisela Thidholm, Kerstin Gibson och Marianne Lundqvist.

BRA SÄSONGUPPTAKT

SÖNDAGSSPURT GAV STOCKHOLM SEGERN

När Stockholm och landsorten den 10 och 11 april för nionde gången möttes i en simmatch, denna gången förlagd till Borås, gick tipsen ganska klart till Stockholms favör. Det blev också en klar stockholmsseger, men det såg onekligen en smula dystert ut för stockholmarna efter första dagens tävlingar, då landsorten gjort praktiskt taget rent hus. Nu gjorde stockholmarna en särdeles stark söndag och därmed bärgades också segern.

Tävlingarna bjöd på en hel del glädjeämnen, både bland flickorna och pojkarna. Och med tanke på att detta var den första stora tävlingen för säsongen kan man se fram emot goda resultat, när man hunnit ett stycke längre i träningen. Framförallt var det våra sprinter-

Simsport
Meddelanden från Svenska Simförbundet
SVEAVÄGEN 29, STOCKHOLM
Redaktör och ansv. utgivare:
BÖRJE TEGFORS

simmare av båda könen som kom glädje åstad.

Fyra flickor under 1.11 i lagsimningen är sannerligen inte dåligt, och när sedan i den individuella tävlingen Ingegärd Fredin hårt pressad av Marianne Lundqvist avverkade sina 100 meter på 1.08,3 — bara fyra tiondelar från svenska rekordet — medan Marianne var endast 3 tiondelar efter henne, kan man inte annat än vara nöjd. Och ändock var bland dessa fyra icke Gisela Thidholm, som efter en längre tids sjukdom var totalt ur slag, men som säkerligen kommer igen med minst lika goda resultat som föregående år. Det tyder på att det kommer att bli hårt om platserna i damlaget till Olympiaden.

Kanske allra roligast var att Kerstin Gibson gjorde en så insats. För två år sedan gick hon raka spåret mot de stora tiderna; förra året tvingades hon att ta det litet lugnare men nu kommer hon tydligen igen med raska tag.

Tre man under minuten i ett och samma sprinterlopp för herrar är sannerligen inte heller vardagsmat. Och ändock fanns där icke i bassängen varken Martin Lundén eller Per Olof Östrand. Per-Olof Olsson visade en rent otäckt bra form genom att simma på 58 blankt. Visserligen är Boråsbadet ganska lättsummet, men det är lika lätt i Uppsala, där Per-Olof satte sitt endast halva sekunden bättre svenska rekord.

Att han drog Olle Johansson och Tore Synnerholm med sig försämrar faktiskt inte saken. Det blev praktfulla personliga rekord för de två. Den snabbhet de tre här visade kommer säkerligen väl till pass när det i sommar gäller de 200 i lagsimmet.

Östrand startade som sagt inte på 100 m. Han visade i stället sin goda form på 400, som han avverkade på 4.54,2, alltså endast någon sekund över sitt personliga rekord. När man därtill betänker att tiden nåddes utan att han på något vis var pressad och att han faktiskt »badade» så förstår man att han kommer att göra än bättre så småningom. Han visade ju redan föregående sommar att han är en tävlingsmänniska, som kan lägga på ett extra kol när det verkligen behövs.

200-meterstiderna i lagsimmet blev inte så märkvärdiga som man kanske hoppats — vi har ju fått anspråk numera. Lagtävlingen blev alltför ojämn för att pojkarna skulle tvingas att göra sitt bästa. Tiderna ser emellertid trots detta mycket lovande ut. Det skulle inte förvåna oss ett dugg om vi till sommaren hade dussinet pojkar som presterade tider på betydligt under 2.20, en tid som för endast något år sedan var en raritet i svensk simning. Mest glädjande är väl att det finns en uppsjö av juniorer som presterar så goda tider. Att dessa juniorer till större delen återfinnes i Borås är kanske inte så märkvärdigt. Vad månde exempelvis bliva av 15-åringen Lars Svantesson som sam på 2.21,8 eller den något äldre Jean Hardeus som sam 100 m. på 1.01,8? SKK:s 15-åring Göran Larsson, som presterade 2.22,7 är förresten inte stort sämre. I år blir väl knappast dessa pojkar färdiga, men det kommer flera EM och olympiader där de hunnit växa ut.

Ser det sålunda riktigt ljust ut beträffande frisimmarna är det inte lika bra ställt med bröst- och ryggsimmet. John Rothman vann i säker stil 200 m. bröstsim på 2.47,8, men det är långt kvar till de 2.40, som torde fordras för en londonbiljett. Då kanske man kan hysa större förhoppningar på Bo Larsson, som i sitt livs andra tävling med fjärilssim hela sträckan hade 2.49,6 och därmed sänkte sitt personliga rekord rätt väsentligt. Bosse såg på intet sätt tagen ut och vi skulle tro att han redan nästa gånger kommer ned ytterligare några sekunder. I

ryggsimmet fick Persson se sig slagen av Karl Otto Modin på medelmåttig tid. Bertil var emellertid skadad i ett revben och sam med förband varigenom han inte kunde göra sig full rättvisa. Vi skulle tro att han när som helst gör ett par sekunder snabbare. Sedan återstår att se om han kan komma ned på tider omkring 1.08, utan vilka han näppeligen har stor chans till en finalplats i London.

Damernas bröstsim var i svagaste laget och sedan Marianne Fernlund numera helt gått in för frisimmet för att försöka komma med i damlaget hade hon ingen möjlighet att värja sig för överraskande Anna-Lis Blomkvists attacker. Ryggsimmet är heller inte mycket att hoppas på, men vi kanske så småningom får en god »man» i Anne Larsson, som nu sänkte sitt personliga rekord.

Vad slutligen hoppen beträffar gjorde Svante Johansson och Åke Attewall ganska goda serier — den stumma svikten i obligatoriska avdelningen hindrade dem dock från att göra sitt bästa. Sedan Svante hoppat av denna och en ny uppmonterats till valfria hoppen blev det bättre. Av damerna var Eva Petersen sina medtävlerskor klart överlägsen.

I samband med tävlingarna hade ett antal olympiakandidater i vattenpolo dragits samman. De fick också en ordentlig duvning. På lördagskvällen blev det först en hård match mellan Monte Carlolaget utan Åke Julin och Elfsborgs pololag, som spelade ett spel, som det laget väl aldrig tidigare presterat och som det väl också får svårt att upprepa. Det blev en match i allra yppersta stil med fart och fläkt. Resultatet 3—3. På söndagen träningskörde man först en dryg timme och på kvällen blev det en ny drabbning mot Elfsborg. Den gången blev det seger för stockholmarna med 6—1.

Det är ingen övedrift om man säger att polospelarna visade en rent

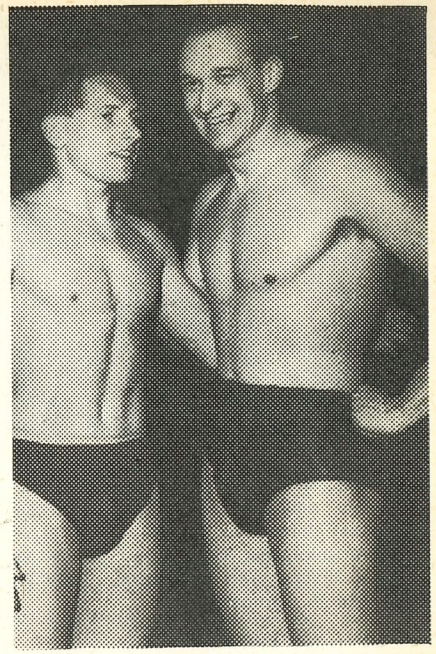

Olle Johansson och Per-Olof Olsson var två av de tre, som sam 100 fritt under minuten i Borås.

förvånansvärd god kondition. Det fanns inte en stunds avslappning utan man körde i ett från första till sista sekunden.

Till sist kanske man också bör konstatera att Elfsborg svarade för arrangemang och värdskap av allra yppersta klass och att publiken var fulltalig båda kvällarna.

Resultat:

Lagsim 4×100 m., damer:

1. Landsorten (Elisabeth Ahlgren 1.10,7, Gisela Thidholm 1.13,5, Kerstin Gibson 1.10,8, Marianne Lundqvist 1.09,3): 4.44,3
2. Stockholm (Anne Marie Håkanstam 1.13,9, Kerstin Åkerberg 1.11,5, Marianne Fernlund 1.13,8, Ingegärd Fredin 1.08,6): 4.47,2.

Poäng: Stockholm 3, Landsorten 5.

400 m. frisim, herrar:

1. Per Olof Östrand, L. 4.54,2
2. Bror Ebbe Andersson, L. 5.08,3
3. Karl-Erik Mogren, S. 5.10,2
4. Curt Abrahamsson, S. 5.15,8

Stockholm 3, Landsorten 8.

200 m. bröstsim, damer:

1. Anna-Lis Blomqvist, L. 3.11,7
2. Marianne Fernlund, S. 3.13,6
3. Marianne Johansson, S. 3.18,2
4. Carin Nilsson, L. 3.20,1

Stockholm 5, Landsorten 6.

100 m. ryggsim, herrar:

1. Karl Otto Modin, L. 1.12,2
2. Bertil Persson, L. 1.12,3
3. Tage Löfgren, S. 1.14,2
4. Göran Larsson, S. 1.14,7

Stockholm 3, Landsorten 8.

Svikthopp, herrar:

1. Svante Johansson, S. 377,00
2. Gunnar Johansson, S. 361,50
3. Lars Holmgren, L. 267,60

Utom tävlan: Åke Attevall, S. .. 376,15

Stockholm 8, Landsorten 2.

100 m. frisim, herrar:

1. Per Olof Olsson, S. 58,0
2. Olle Johansson, L. 59,2
3. Tore Synnerholm, S. 59,6
4. Hasse Hellbrand, L. 1.02,9

Stockholm 7, Landsorten 4.

100 m. frisim, damer:

1. Ingegärd Fredin, S. 1.08,3
2. Marianne Lundqvist, L. 1.08,6
3. Elisabeth Ahlgren, L. 1.11,0
4. Anne Marie Håkanstam, S. 1.12,8

Stockholm 6, Landsorten 5.

200 m. bröstsim, herrar:

1. John Rothman, S. 2.47,8
2. Bo Larsson, L. 2.49,6
3. Rune Hellgren, S. 2.49,7
4. Harry Persson, L. 2.53,7

Stockholm 7, Landsorten 4.

Höga hopp, damer:

1. Eva Petersen, S. 174,10
2. Käte Schierwagen, L. 153,00
3. Mildred Netzell, S. 148,55
4. Gun Wallman, L. 139,20

Stockholm 7, Landsorten 4.

100 m. ryggsim, damer:

1. Kerstin Åkerberg, S. 1.21,6
2. Anne Larsson, S. 1.23,6
3. Annie May Asp, L. 1.25,4
4. Gisela Thidholm, L. 1.26,8

Stockholm 8, Landsorten 3.

Lagsim 4×200 m., herrar:

1. Landsorten (Bror Ebbe Andersson 2.19,8, Lars Svantesson 2.21,8, Per Olof Östrand 2.17,1, Olle Johansson 2.22,6): 9.21,3.
2. Stockholm (Göran Larsson 2.22,7, Harald Englund 2.23,2, Lennart Adlerz 2.25,8, Per Olof Olsson 2.19,9): 9.31,7.

Stockholm 3, Landsorten 5.

Detta var som sagt nionde matchen mellan Stockholm och landsorten. Hittills har Stockholm vunnit 7 och landsorten 2 enligt följande:

	Stockholm	Landsorten
1942	44	38
1943	46,5	36,5
1944 (våren)	46	47
1944 (hösten)	39,5	53,5
1945 (våren)	62	53
1945 (hösten)	63	51
1946	61	54
1947	64	51
1948	60	54

Borensbergs allmänna simsällskap

firar i år 20-årsjubileum och kan därvid se tillbaka på ett synnerligen gott arbete när det gäller simundervisningen. 1.823 elever har sällskapet haft i sin simskola under årens lopp och dessutom har på initiativ av sällskapet 37 simskolor startats i 27 olika kommuner i Östergötland. En av sällskapets stiftare G. Gustafsson är fortfarande med och bekläder sedan många år ordförandeposten.

Föreningsnytt

IFK Härnösand, Degeberga GoIF och Essinge IK har beviljats inträde i Simförbundet.



Då vi ta för givet att det kan intressera våra läsare att se hur de gossar som närmast svarar för ledningen av de nordiska simförbunden tar sig ut passar vi på att återge ett nyligen anlänt foto, som togs vid den nordiska simkonferensen i Oslo. Stående fr. v. Hans Heli, ordf. i Norska simförbundet, Haakon Harlem, vice ordf. i d:o, Rolf Casparsen, förutvarande ordf. i d:o samt Aksel Floer, ordförande i det nybildade Nordiska simförbundet. Sittande fr. v. Yrjö Valkama, ordf. i Finska simförbundet, Fred Borre, ordf. i Danska simförbundet, Arne Ljungqvist, ordf. i Svenska simförbundet samt Börje Tegfors, sekr. i d:o.

RESEBIDRAGEN TILL SM

Svenska Simförbundet har vid sammanträde den 10 april fastställt nya grunder för utbetalning av reseersättning till deltagare vid SM i simning och simhopp. Sålunda kommer från och med i år i n g a resebidrag att beviljas i förskott. Simmare som belägger 1:a, 2:a eller 3:e plats i individuell tävling erhåller liksom hittills full reseersättning III:e klass järnväg jämte snälltågsbiljett, men däremot icke sovvagn. Simmare som belägger 4:e, 5:e eller 6:e plats erhåller halv reseersättning enligt samma grunder. Beträffande lagtävlingar kommer liksom hittills full ersättning enligt samma grunder att utgå till medlemmar i lag, som belägger 1:a, 2:a eller 3:e plats.

Till ledamot

i Nordiska simförbundet har styrelsen för Svenska Simförbundet för sin del utsett Arne Ljungqvist med Börje Tegfors som suppl.

Till Simförbundets representant i Simfrämjandets styrelse har för en tid av två år utsetts Einar Karsvik samt till revisor Sam Zuckerman.

Bassänglängd vid magister- och kandidatprov.

Då det visat sig att man på flera håll alltmera börjar övergå till att avlägga proven för kandidat- och magistermärken i småbassänger har Simförbundets styrelse ansett det nödvändigt att stadga ett minimimått beträffande bassänglängd och därvid bestämt att de i dessa prov ingående simsträckorna måste fullgöras på en bana av minst 25 yards längd. Samtidigt uttalade sig styrelsen för att proven i största möjliga utsträckning skulle avläggas utomhus. Den nya bestämmelsen träder i kraft 1 jan. 1949.

Det säger sig självt att det inte kan vara samma värde i ett distansprov på låt oss säga 1.200 meter om detta avlägges i en bassäng på kanske 8—10 meter, och för att bibehålla märkenas värde har styrelsen ansett sig vara nödsakad att vidtaga denna åtgärd.

Prishöjning av simmärkena.

Simförbundets leverantör av simmärkena har ansett sig tvingad att höja priset på magister-, kandidat- och ungdomens simmärken på grund av ökade materialkostnader. Detta har givetvis föranlett Simförbundet att likaledes vidtaga en justering av priset och styrelsen har vid sammanträde den 10 april fastställt följande priser:

Ungdomens simmärken, oförändrat	
Kandidatmärket	2:—
Magistermärket i brons	2:50
» » silver	3:50
» » guld	4:50
» » guld-emalj	5:25

Märkesbestämmelserna måste följas.

Egentligen tycker man att det borde vara onödigt att påpeka att de bestämmelser, som uppställts för Simförbundets märken av skilda slag, skall följas. Det förekommer emellertid då och då att Simförbundet får kännedom om att man nonchalerar åldersgränserna. Något sådant kan dock icke under några omständigheter tolereras och i de fall saken föres till Simförbundet kommer en avstängning av vederbörande kontrollant som ett brev på posten. Det kan synas för många som om dessa åldersgränser är satta alldeles för högt. Det kanske de också är när det gäller spänstiga och särdeles framåt flickor och pojkar. Åldersgränsen kan emellertid inte beräknas efter dem, utan helt naturligt är det de svagare som får bestämma takten här liksom på många andra områden.

Simlärare kan åter bli amatör.

Vid FINA:s senaste kongress beslöts bl. a. göra en omformulering av amatörreglerna, innebärande att »enskilda, av erkända organisationer engagerade, betalda lärare i elementär simundervisning», vilka givetvis icke är amatörer under den tid de är så engagerade, skall kunna återfå sitt amatörskap 90 dagar efter det de lämnat sådana lärareuppgifter.

Här likställs alltså simlärare med vad som tidigare varit gällande för livräddare.

Efter framställning från Nya Zeeland beslöts, att lärare i fysisk fostran icke skulle få deltaga i amatörtävlingar i simning.

FINA och olympiaden.

En del frågor beträffande 1948 års olympiad behandlades vid senaste FINA-sammanträdet. Sålunda beslöts bl. a., att alla försöksheat i simning skall sidas enligt de tider för de tävlande, som meddelas av respektive land på de officiella anmälningsblanketterna. Tävlande går vidare till semifinaler och finaler på basis av de tider och placeringar de tilldömts av måldomarna. Vid dött lopp skall placeringsfrågan lösas i första hand givetvis genom måldomarnas beslut i respektive heat. Skulle dessa ha dömt dött, skall den sammanlagda tiden på de tre officiella klockorna gälla — de tre tiderna läggs sålunda samman och den av de tävlande som därvid har kortaste tiden skall gå före den andre. Skulle man ändock inte lösa frågan blir det utslagstävling på tid som tävlingsledningen bestämmer.

Fotografering av slutspurter förbjöds därest fotografernas blixtar skulle kunna tänkas hindra måldomarnas korrekta domslut.

För att de tävlande skall ha möjlighet att lära sig känna startern, skall denne uppmanas att närvara under träningstimmarna och visa de tävlande startmetoden.

Vidare beslöts, att även kvinnliga funktionärer skulle få tjänstgöra under tävlingarna.

Australiskt Sverigebesök?

Det svenska pololagets insatser i EM har tydligen uppmärksammats världen över och i dagarna har Svenska Simförbundet erhållit en förfrågan från Australien huruvida Sverige är villigt spela en match mot Australiens pololag i samband med detta lags resa till Olympiaden. Matchen skulle, enligt Australiens förslag, ingå som ett led i träningen för Olympiaden och spelas i Sverige någon gång i juli. Enligt brevet är det australiensiska laget ett gäng unga storväxta pojkar — 6 fot långa, och vägande 15 stone — som tränats av en ungersk f. d. landslagsspelare. Svenska Simförbundet har ännu icke tagit definitiv ställning till förslaget.

STANDARDMEDALJER

Silver: 100 m. frisim: Maj-Britt Nilsson, Motala SS, 1.18,5; 400 m. frisim: Maj-Britt Nilsson, Motala SS, 6.29,8; 200 m. bröstsim: Per Gunnar Dahl, Trelleborgs SS, 2.55,6.

Brons: 100 m. frisim: Göran Wennström, SK Poseidon, 1.07,2, Håkan Westesson, SK Poseidon, 1.09,2, Kurt Sandell, Eksjö Sim- & Livr.-sällskap, 1.09,3, Kari-Owe Köhler, SK Poseidon, 1.09,7, Börje Lennart Nilsson, SK Poseidon, 1.10,0, Erik Wosse, Finspångs SS, 1.10,0, Ebbe Widén, Trelleborgs SS, 1.10,6, Uno Widén, Trelleborgs SS, 1.10,6, Rolf Carlsson, Trelleborgs SS, 1.10,8, Viveka Årestad, Trelleborgs SS, 1.19,4, Gun Dahlén, Eksjö SLS, 1.24,2, Elsy Swahn, Helsingborgs SS, 1.25,6, Brita Petersson, Alingsås SLS, 1.26,2, Britt-Marie Bentz, Helsingborgs SS, 1.27,2; 200 m. frisim: Göran Wennström, SK Poseidon, 2.37,5, Karl Owe Köhler, SK Poseidon, 2.39,1, Håkan Westesson, SK Poseidon, 2.39,1, Stig Bertil Beckman, SK Poseidon, 2.39,8, Gunnar Persson, SK Poseidon, 2.40,7, Rolf Höög, Motala Simsällskap, 2.43,2, Jan Höög, Motala SS, 2.44,0; 400 m. frisim: Göran

Vetenskapligt crawl

Crawlsimningens teknik har många gånger varit föremål för artiklar av simspecialister, men däremot har man sällan blivit delgiven vetenskapens syn på hithörande saker. I senaste numret av Simfrämjaren har emellertid en lekman på simningens område, lasarettsläkaren i Skellefteå C.-G. Zachrisson, angripit problemet ur anatomiska och fysiologiska synpunkter. Dr Zachrisson har ingående studerat crawl-tekniken i samband med att hans bägge söner lärt sig detta simsätt, och därefter dragit sina slutsatser. Artikeln är utomordentligt intressant och vi skulle vilja tillråda framförallt de klubbledare, som har hand om ungdomssektionerna liksom simlärarna att närmare studera densamma. Vi skulle tro, att åtskilliga av de problem, som särskilt de mindre klubbarna utan tillgång till utbildade instruktörer har att brottas med, kan ha stor nytta av ett närmare studium av Zachrissons synpunkter.

Wennström, SK Poseidon, 5.38,4, Karl-Owe Köhler, SK Poseidon, 5.53,0, Ebbe Widén, Trelleborgs SS, 5.58,4; 1500 m. frisim: Göran Wennström, SK Poseidon, 22.58,1, Karl-Owe Köhler, SK Poseidon, 24.41,6; 200 m. bröstsim: Kristen Grahn, Trelleborgs SS, 3.11,5, Hasse Theander, Jönköpings SLS, 3.11,8, Bengt Jonsson, Trelleborgs SS, 3.12,0, Kjell Dahlkvist, SK Poseidon, 3.13,4, Viveka Årestad, Trelleborgs SS, 3.29,3; 100 m. ryggsim: Gun Gustavsson, Eksjö SLS, 1.41,2, Jan Ebbe Svensson, Motala SS, 1.23,2, Göran Wennström, SK Poseidon, 1.24,0, Per Ulf Wellmark, SK Poseidon, 1.24,2, Gunnar Brunell, Motala SS, 1.25,0.

Simförbundets styrelse

Då det allt emellanåt görs förfrågningar beträffande adresser och dylikt till Svenska Simförbundets styrelseledamöter har vi funnit det lämpligt att här presentera den fullständiga adresslistan.

Ordf.: Arne Ljungqvist, Blanchegatan 18, Stockholm, tel. 23 41 80, bostad 61 91 11; v. ordf.: Bertil Österberg, Sandbäcksgat. 19, Karlstad, tel. 115 00, bostad 107 98; sekr.: Börje Tegfors, Tidaholmsvägen 41, Hammarbyhöjden, tel. »Aftontidningen» och 49 75 65; v. sekr.: Nils Dunér, I 13, Falun; skattmästare: Sam Zuckerman, Olous Magnus väg 6, Hammarbyhöjden, tel. 67 33 03 och 49 90 48; v. ordf. i VU: Einar Karsvik, Anundsgatan 13, Uppsala, tel. »Uppsala ångkvarn» och 343 53; övriga ledamöter: Per Cederblom, Linnégatan 1, Göteborg, tel. 14 56 60 och 14 14 96, Johan Ekeroot, Hjälmhultsgatan 1, Hälsingborg, tel. »Hälsingborgs Dagblad» och 229 59, Sven Form, Albrektsvägen 91, Norrköping, tel. 285 67 och 242 79, Helge Gustafsson, Kristinagatan 27, Örebro, tel. 220 06 och 147 95; Henning Lundkvist, Surahammar, tel. »Surahammars bruk» och 339; Lars Schött, Söderportsgatan 2, Kalmar, telefon 46 98 och 45 98; Olle Sjöholm, Arboga; Bertil Sällfors, Brämhultsvägen 21, Borås, telefon 104 94 och 134 91; Gösta Ölander, Slottsvägen 31, Näsbypark, telefon 10 66 84 och 56 10 15. Suppl.: Ragnar Ullborn, Hornsgatan 55, Stockholm, tel. 50 71 43 och 42 33 10, Eric Garmelius, Brahegatan 36 a, Jönköping, tel. »Tändsticksbolaget» och 39 43; Lennart Brunnhage, Krukmakaregat. 32, Stockholm, tel. 32 62 19 och 44 42 01. Revisor: G. O. Nordström, Sveg, tel. 33 och 343. Revisorssuppleant: Arne Annebro, Fleminggatan 45, Stockholm, tel. 33 39 05 och 53 49 46.

Styrelseledamöterna är tacksamma om man kan undvika ringa dem under tjänstetid och sekreteraren ser gärna att man undviker att ringa på tjänstetelefonen mellan kl. 10 och 13.

FÖR EUROPAHJÄLPEN

Från Förenta Nationernas sida har sedan länge planerats en världsomfattande insamlingsaktion för trängande hjälp åt nödlidande barn i hela världen utan hänsyn till ras, trosbekännelse, nationalitet eller politiska bevekelsegrunder. Behovet av en sådan aktion framstår klart, då enligt gjorda beräkningar närmare 400 miljoner barn i världen lider av undernäring, varav enbart i Europa mellan 50—60 miljoner.

För Sveriges vidkommande har regeringen anbefallt Svenska Europahjälpen att genomföra en insamlingsaktion inom världsaktionens ram och syften. Därvid förutsättes att de i Sverige insamlade medlen i huvudsak disponeras till fullföljande av redan pågående hjälpåtgärder för barnen i olika krigshärjade länder i Europa. I en skrivelse till Svenska Simförbundet vädjar Europahjälpen till förbundets alla föreningar att vid tävlingar och andra arrangemang ha Europahjälpen i åtanke. Simföreningarna tillhör sannerligen inte de förmögna i detta landet, men icke förty kanske en eller annan tävling eller uppvisning kan göras för berörda syfte. Det bidrag svensk simning kan ge kanske just kommer någon utländsk simmarkamrats barn tillgodo.

En finnbastu

har under våren invigts vid Långviksbadet i Kalmar, välkänt för alla SM-simmare. Bastun, som rymmer 15 personer åt gången och håller en värme av omkring 100 grader, kommer förmodligen att vara öppen året runt.

Simklubben jubilerar.

Simklubben, Göteborg firade den 19 april sitt 40-årsjubileum och erhöll därvid Svenska Simförbundets förtjänstplakett i silver.

Nya världsrekord

Enligt en tidningsuppgift har två nya världsrekord noterats vid tävlingar i Yaleuniversitetets 25-yardsbassäng. Joe Verdeur sänkte sålunda sitt i februari förra året satta rekord på 200 meter bröstsim 2.35 till 2.32 och Allan Stack underskred H. Holidays notering i mars förra året på 400 meter ryggsim, 5.09,6 och noterade 5.03,9. Senare har Verdeur förbättrat sitt världsrekord på 220 yards bröstsim från 2.19,5 till 2.16,1.

Australiens 18-åriga olympiahopp Nancy Lyons klippte av 1,2 sek. på världsrekordet för 100 yards bröstsim för damer då hon nådde tiden 1.11,8. Det gamla rekordet innehades av holländskan A. Styl och sattes 1942 i Amsterdam.

Bröstsimsrekordets historia återgavs i Simsport sid. 41 föregående år och ryggsimstiderna på 400 meter har under årens lopp noterats sålunda:

1910	H. Meyboom, Belgien	6.46,0
1911	S. Wendelin, Ungern	6.38,8
1911	Georg Webster, England	6.38,4
1912	J. Selmeczy, Österrike	6.28,6
1912	Georg Webster, England	6.25,6
1913	Georg Webster, England	6.18,6
1913	H. Pentz, Tyskland	6.06,0
1921	G. Blitz, Belgien	5.59,2
1927	G. Kojac, USA	5.52,2
1928	G. Kojac, USA	5.43,3
1928	T. Iriye, Japan	5.42,0
1933	T. C. P. Besford, England	5.41,8
1935	Adolf Kiefer, USA	5.17,8
1936	G. Kojac, USA	5.16,4
1936	Adolf Kiefer, USA	5.13,4
1941	Adolf Kiefer, USA	5.10,9
1947	H. Holiday, USA	5.09,6
1948	Allan Stack, USA	5.03,9

Pololag hos påven.

Påven har haft en specialaudiens med det italienska vattenpololaget, som vann sista Europamästerskapet i Monte Carlo och som nu befinner sig i Rom för Olympiaträning.

Simmare på skidor

Simförbundet har som bekant den gångna vintern lagt större vikt än någonsin tidigare vid konditionsträningen och det är självklart att detta i första hand gällt alla londonaspiranter. Såvitt förbundet har sig bekant har också såväl pojkarna som flickorna skött träningen hyggligt hela vintern och för att ge pojkarna en sista avslipning kallades de till ett träningsläger i Bjursås i Dalarna under tio marsdagar. Inryckningen skedde den 20 mars och den 29 bröts lägret.

Det blev några verkligt givande dagar, där varje tillfälle till utomhusvistelse togs. Från kl. 5 på morgonen till mörkret föll på var det hårdkörning i den här alldeles ypperliga skidterrängen, med avbrott mitt på dagen för ett par timmars vila. Att pojkarna trivdes var inte att ta miste på, om det nu gällde att köra ett par tre mil i terrängen, träna störtlopp i backarna eller pulsa snö.

Genom välvilligt tillmötesgående av ortsbefolkningen kunde detta läger också genomföras på ett för Simförbundet ekonomiskt fördelaktigt sätt. Disponent Bengt Hansson i Alfred Hanssons skofabrik hade ställt lunchrummet i fabriken till förfogande och med tillhjälp av militärsängar från Dalregementet hade här ordnats en ypperlig förläggning. I det närbelägna Solhöjdens pensionat tog syster Ida Johansson hand om mathållningen till ett pris som näppeligen svarade mot den våldsamma konsumtionen av bordets håvor. Kamrer Valfrid Lindgren var »tomten» på platsen, som styrde och ställde allt till det bästa, och platsens egen vallafabrik svarade för att det blev rätt smörjning under skidorna.

Det är rätt naturligt att man inte kan utläsa några direkta resultat i prislistorna vid vårens tävlingar av detta läger, men nog verkar det som om pojkarna kommit i gång detta året bättre än någonsin tidigare.



Två gånger var det »träning» i Falu varmbadhus' 7-metersbassäng. Fr. v.: Stig Liljeqvist, Pelle Bergman, Rune Hellgren, Harald Englund, Bror Ebbe Andersson, Bertil Persson och rakt framför honom ledaren Börje Tegfors. Per Olof Östrand, Olle Johansson, Karl Otto Modin, Per-Olof Olsson, Bo Larsson och Hasse Hellbrand.

Bilden till höger: En del av 13-mannagänget samlat i backen ovanför Solhöjden med de väldiga skogarna och Rogsjön i bakgrunden. Fr. v. Per Olof Olsson, Stig Liljeqvist, Bror Ebbe Andersson, Per Olof Östrand, Olle Johansson, Pelle Bergman, Hasse Hellbrand och Pertil Persson.



Östrand 2.15.5 på 200 i Köpenhamn.

DKG i Köpenhamn har firat 60-årsjubileum med internationella simtävlingar, 16—18 april, varvid bl. a. ett kombinerat svenskt damlag mötte DGK:s damer i en match som slutade med dansk seger 28 poäng mot 26. Bland resultaten kan nämnas:

100 m. frisim: 1) Fritze Nathansen 1.06,2, 2) Grete Andersen 1.06,3, 3) Ingegärd Fredin 1.08,5, 4) Marianne Lundkvist 1.09,4.

400 m. frisim: 1) K. M. Harup 5.23,5, 3) Elisabeth Ahlgren 5.59,4, 4) Kerstin Gibson 6.09,4.

100 m. ryggsim: 1) K. M. Harup 1.19,3, 3) Ingegärd Fredin 1.23,5, 4) Anne Larsson 1.25,7.

200 m. bröstsim: L. Anna-Lis Blomqvist 3.14,3, 2) Kirsten Jensen 3.20,0, 3) Marianne Johansson 3.20,2.

I lagsimmet 4×100 diskvalificerades danska laget. Svenska laget hade 4.46,6.

Per Olof Östrand vann 200 m. frisim på den goda tiden 2.15,5 och 100 m. på 1.01,5.

Gisela under 200-metersrekordet.

Vid tävlingar i Trelleborg 18 april noterade Gisela Thidholm 2.37,6 på 200 m. frisim, vilket med 1,2 sek. understiger Gunvor Nilssons 6 år gamla svenska rekord. Tiden kan dock icke godkännas då tävlingen icke var utlyst.

Vid internationella simtävlingar

i Hälsingborg uppnåddes bl. a. följande resultat:

200 m. bröstsim, herrar: 1) Harry Persson, Malmö, 2.53,7.

200 m. frisim, damer: 1) Elisabeth Ahlgren, Lund, 2.41,9, 2) Gunnel Nilsson, Hälsingborg, 2.48,7.

100 m. frisim, herrar: 1) Tor Friberg, Hälsingborg, 1.03,7.

200 m. frisim, herrar: 1) Per-Olof Östrand, Hofors, 2.18,2, 2) Erik Christophersen, Köpenhamn, 2.21,5, 3) Lars Hall, Karlskrona, 2.24,4.

200 m. bröstsim, damer: 1) Carin Nilsson, Hälsingborg, 3.17,0.

Björn Borg 1.12,9 på 100 m. bröst.

Björn Borg och Harry Persson, Malmö, har tillsammans med Karen Margrethe Harup, Danmark, deltagit i internationella simtävlingar i Oslo. Björn vann samtliga grenar, nämligen 50 m. frisim på 28,8; 100 m. 1.04,7; 100 m. rygg: 1.12,4 och 100 m. bröst 1.12,9. Harry Persson segrade på 200 m. med tiden 2.55,6 och blev 2:a efter Björn på 100 m. med 1.19,6. Av de tider som uppnåddes av Harup kan nämnas: 100 m. fritt 1.11,4 och 100 m. ryggsim 1.18,3.

Olle Johansson slog två AM-rekord.

Vid akademiska mästerskapen i Lund den 4 april blev de bästa resultaten:

100 m. frisim, herrar: 1) Olle Johansson, Stockholm 1.01,0 (nytt akademiskt rekord).

100 m. frisim, damer: 1) Elisabeth Ahlgren, Lund, 1.13,0.

400 m. frisim, herrar: Olle Johansson, Stockholm 5.16,6 (nytt akademiskt rek.).

100 m. ryggsim, herrar: Staffan Hasselberg, Uppsala 1.20,0.

Bo Larsson 1.12,3 på 100 bröstsim.

Vid nationella simtävlingar i Norrköping den 4 april satte västeråsaren Bo Larsson nytt västmanlandsrekord på 100 m. bröstsim med tiden 1.12,3, närmast följd av Lars Laurent, Norköping 1.15,2. På 200 m. frisim segrade Hasse Hellbrand, Elfsborg, Borås på 2.23,0 före västeråsaren Hans Karlsson 2.27,2.

I en polomatch mellan Norrköpings KK och Västerås SS segrade norrköpingslaget med 7—4.

Kerstin Gibson mot olympialaget.

Kerstin Gibson, Karlskoga, nådde vid simtävlingar i Karlskoga den 4 april den goda tiden 1.10,8. Per Bergman, Karlskoga, hade 2.59,2 på 200 m. bröstsim.

DM i lågsvikt vann Arne Göransson, Karlskoga 233,55 p.; 2) Frank Landkvist, d:o 226,70 p.; 3) Emil Wistling, d:o 217,15 p.; 4) Torsten Forsberg, Karlstad, 216,90.

FRÅN STOCKHOLMS HORISONT

Även om den ärade chefredaktören på annan plats behandlar simövningarna i Borås må det tillåtas mig att utropa ett glatt: Hurra, vad vi är bra!

Det började i grått men slutade i ljusaste blått för Stockholms del — något som vi aldrig var oroliga för även under lördagens motgångar. Kämpahumöret togs fram och det blev till slut en större seger än vad t. o. m. jag i mina mest optimistiska beräkningar kommit fram till.

Mest glädjande för Stockholms del var att våra framsläppta juniorer inte led av någon debutfrossa utan t. o. m. gjorde bättre än väntat på de flesta håll. Det är lovande för nästa match!

Veckan före Stockholm—Landsorten hade Kamraterna arrangerat mycket trevliga tävlingar i Forsgrenska. Ur det okända kom där fram en flicka med ruter i — Neptuns förvärv från Alingsås, Anna-Stina Håkanstam och hennes 1.11,9 var ju synnerligen lovande för Borås-resan. Att hon där skulle upprepa tiden var inte att begära.

Trekampen — 50 fritt, 50 fjäril och 50 bröst — tycks bli allt populärare och inte minst publiken uppskattar de rafflande duellerna. Per-Olof Olsson visade än en gång sin suveränitet före Martin Lundén medan Göran Larsson var den stora överraskningen.

Hellas 20-manna blir nästa tävling i Stockholm och den lovar att bli säsongens hittills starkaste. Som bekant kommer de franska EM-hoppparna hit och dessutom har arrangörerna lyckats få ihop de grannaste heat som tänkas kan både i herrarnas och damernas övningar.

Pelle Åkeby.

Goda jämtländska tider.

Vid simtävlingar i Östersund den 4 april noterades några av de bästa tider som någonsin presterats av jämtar. På 100 m. fritt, som Harald Englund, Hellas vann på 1.02,1, satte Olle Pihl, Castor, nytt distriktsrekord med 1.02,4; Börje Thelin, Castor, hade 1.03,2 och Per Hudberg, ÖSS, 1.03,3. På 50 m. fritt segrade Thelin med 27,8 före Pihl, 28,0 och Englund 28,4.

2.21 på 200 av 15-åring.

Elfsborgs simmargarde visade strålande form vid simtävlingar i Boråsbadet. Pololaget slog SKK med inte mindre än 8—3 och i simgrenarna uppnåddes glänsande tider. Olle Johansson vann det med stor spänning motsedda loppet på 100 m. fritt med 1.00,8. Lika lovande var 15-årige Lars Svantessons 200 m. frisim på 2.21,1.

Resultat:

100 m. frisim herrar: 1) Olle Johansson, Elfsborg 1.00,8, 2) Hasse Hellbrand, d:o 1.02,4, 3) Bror-Ebbe Andersson, d:o 1.02,8, 4) Pål Pålsson, d:o 1.04,3.

200 m. frisim juniorer: 1) Lasse Svantesson, Elfsborg 2.21,1, 2) Kurt Pettersson, d:o 2.24,6, 3) Olaf Olsen, d:o 2.27,7.

Resultat från IFK-tävlingarna:

Trekamp: 1) Per-Olof Olsson, Hellas, 1.29,9 (31,3, 32,6, 26,6), 2) Martin Lundén, Neptun, 1.31,2 (31,5, 33,2, 26,5), 3) Göran Larsson, SKK, 1.34,8 (34,0, 33,2, 27,6).

100 m. fritt, damer: 1) I. Fredin, IFK, 1.09,3, 2) M. Lundqvist, Karlskoga, 1.10,3, 3) K. Åkerberg, IFK, 1.11,4, 4) M. Fernlund, SKK, 1.11,8, 5) A.-M. Håkanstam, Neptun, 1.11,9.

Höga hopp, damer: 1) E. Petersen, SHS, 167 poäng, 2) M. Netzell, SKK, 153,60.

★ SIMSPORT VÄRLDEN RUNT ★

ARGENTINA: 2.11 på 200 fritt.

Yantorno har satt nytt argentinskt rekord på 200 m. fritt med tiden 2.11,0, på 400 m. fritt nådde han den utmärkta tiden 4.45.

*

AUSTRALIEN: 18-åring bäst i mästerskapen.

Det bästa resultatet i mästerskapen presterade John Davies, som nådde 2.49,2 på 220 yards bröstsim. Davies är 18 år gammal och har först i vinter börjat med fjärilsim och sänkt det australiska rekordet från 2.48,8 till 2.46,8. Vädret var mycket dåligt under själva mästerskapen. Bland andra resultat märkes: Frisim 110 y.: W. Boyd 60,4; 220 y.: O'Neill 2.19,2; 440 y.: G. Agnew 5.02,4; 110 y. rygg: B. Bourke 1.11,5.

Bland damerna lägger man märke till Denise Spencer som vann 110 y. fritt på 1.10, 220 y. 2.34,2 och 440 y. på 5.38,2. Till Olympiaden hoppas man att Nancy Lyons som just gått över till fjärilsim skall gå ned under 3 min. på 220 y.

*

BRASILIEN: Nytt 100-metersrekord.

Aram Bogosson har pressat det brasilianska rekordet på 100 fritt till 58,8, det gamla hölls av Rodriguez med 59,5.

*

ENGLAND: Roy Romain bäst i England.

Ett pris uppsatt till Englands bästa simmare gick för 1947 till Roy Romain, den överraskande bröstsimssegraren vid EM i Monte Carlo.

*

FRANKRIKE: Jany enda fransman som imponerar.

Efter sin segerrika turné i Skottland nådde Alex Jany i Havre 57,8 på 100 m. fritt (25-metersbana) och hans 15-åriga syster Ginette 1.12,4 på samma distans och 1.21,5 på 100 m. ryggsim. Det är bara Josette Delmas på fritt och Monique Berlioux i ryggsim som är bättre än unga Ginette i Frankrike för närvarande. En annan 15-åring, Marthe Lebeau från Paris har förbättrat Jaqueline Bertrands rekord på 200 m. bröstsim med tiden 3.19. Padou, en son till den legendariske polospelaren, har nått 60,4 på 100 och 2.19,6 på 200 fritt.

Ryggsimmaren Zins nådde vid tävlingar nyligen 1.08,6 på sin specialdistans. Dessbättre — för de svenska olympiska chanserna — imponerade inte de övriga franska olympiska aspiranterna. Babey hade 1.02,6 på 100 och André Morgen 2.21,7 på 200. Båda rätt självskrivna i laget på 4×200 m. i London.

I början av juli kommer uttagningar för olympiaden att ske i Tourelles.

*

HOLLAND: Ny bröstsimsstjärna.

En ny bröstsimsstjärna, särskilt välkommen sedan van Vliet flyttat till USA, har dykt upp i Amsterdam. Hon heter Tony Hom. Hon påstås vara en ung kopia av sin världsberömda landsmaninna.

Vid tävlingar i Amsterdam nåddes bl. a. följande tider: 200 fritt: Sindorf 2.19,1; 100 rygg: C. Kievit 1.09,6. Damer: 100 rygg: van Ekris 1.16; 2) G. Gaillard 1.16,3; 100 m. bröst: J. de Groot 1.21,6; 100 fritt: H. Termeulen 1.08,4.

*

TYSKLAND: Tyskarna kommer åter igång.

Tyskarna kommer tillbaka som simnation, den saken har man redan tidigare kunnat konstatera. Men att deras simmare så snart skulle nå den absoluta toppen igen har man knappast trott. Nu har emellertid den 24-årige bröstsimmaren Walter Klinge från Braunschweig flera gånger underskridit europarekordet på 100 meter bröstsim, senast genom att simma på 1.07,5, d. v. s. endast 2 tiondelar sämre än amerikanaren Houghs världsrekord och hela 1,1 sek. bättre än fransmannen Nakaches europarekord. Klinge har suttit i krigsfångenskap i fyra år under vilken tid han haft föga tillfällen till simträning. Han har emellertid skaffat sig en stark kropp genom boxning och fri idrott.

20-årige Ditzinger har nått 58,7 på 100 fritt. Två tyska simtidningar har börjat utkomma. Der Schwimmer in Köln och Schwimmer Nachrichten aus Hamburg. Några tider som uppnåtts av de bästa simmarna: 100 fritt: Ditzinger (20 år) 58,3; Lehmann 1.00,6, Koenninger 1.00,7.

*

USA: Ny allround-stjärna.

En ny gigantisk simmarstjärna har enligt The Swimming Times dykt upp i USA. Han heter Keith Carter, en ung jätte, närmare 1.90 lång och vägande över 100 kilo! Han har satt följande rekord på 25 yards bana: Världsrekord: 100 y. bröst: 59,4 (det gamla rekordet hölls av De Forrest med 1.00,5); 100 m. bröst: 1.05,2 (Hough 1.07.3); Amerikanska rekord: 150 y. bröst: 1.38,1 (Heidke 1.43); 50 m. fritt: 25,2 (Fick 25,8); 110 y. fritt: 57,5 (Weissmüller 58,4). För övrigt har Carter sprintat 100 y. fritt på 51,5!

Joseph Verdeur, världsmästaren i bröstsim, har överraskat med att visa hög klass även i frisim. Vid tävlingar nyligen nådde han 2.09,6 på 220 y. och 4.54,4 på 440 y.

Vid de amerikanska inomhusmästerskapen uppnåddes följande segrartider: 100 y. fritt: Walter Ris 50,5; 150 y. rygg A. Stack 1.32,3; 440 y. fritt: B. Smith 4.44,3; 50 y. fritt: B. Busbeg 23,1; 1.500 m. fritt: J. Taylor 20.08,2; 220 y. fritt: B. Smith 2.08,5; 220 y. bröst: J. Verdeur 2.30,5; 300 y. medley: J. Verdeur 3.25,1.

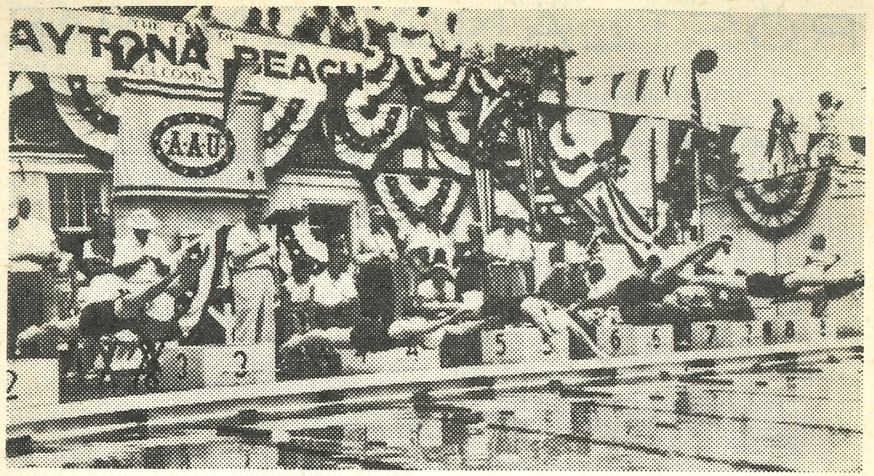

En bild från amerikanska mästerskapen i Daytona Beach, Florida. Ann Curtis på bana 6 vann detta heat men fick i finalen se sig slagen av Marie Corridon, som noterade 59,9 på 100 yards, vilket endast med 5/10 överskrider gällande världsrekord.

RÖSTLÄNGDEN 1948

Svenska Simförbundet har nu fastställt röstlängden för år 1948 enligt nedan. Tyvärr måste vi även i år konstatera att flera även stora och livaktiga föreningar slarvat med årsrapporter och -avgifter med påföljd att de avsagt sig rätten att göra sin röst hörd vid distriktsförbunden och därmed också vid Simförbundets årsmöte.

*) Har ej erlagt årsavgift eller insänt rapport till Simförbundet.
**) Har ej erlagt årsavgift eller insänt rapport till Riksidrottsförbundet.
***) Ej upptagen i Riksidrottsförbundets röstlängd.

1. Blekinge distrikt (16 fören.):

	Antal röster
Backaryds Sportklubb *.**)	0
Flottans Sjömansskolas IoSF, Karlskrona	1
Frisksportarklubben Kallingeringen *)	0
Gränums Skolidrottsförening *)	0
IF Kamraterna, Karlshamn *)	0
IF Kamraterna, Ronneby *)	0
Karlskrona Folkskolas GoIF	1
Karlskrona Läroverks IF	1
Karlskrona Simsällskap	3
K. Blekinge flygflottilj, Kallinge *)	0
K. Flottans IF, Karlskrona	3
K. Karlskrona Kustartillerireg:s IF	1
Olofströms Idrottsförening	2
OK Skogsfalken, Svängsta *)	0
Skillinge Simklubb ***)	0
Sölvesborgs GoIF	1

2. Bohuslän-Dals distrikt (25 fören.):

	Antal röster
Bengtsfors Scoutkår ***)	0
Billingsfors Idrottsklubb	1
Bovallsstrands Simklubb	1
Eds Skolidrottsförening *)	0
Färgelanda Skolidrottsförening	1
Grebbestads Idrottsförening	1
Gräskärrs Skolidrottsförening, Uddevalla	1
Hunnebostrands Simsällskap	3
Håveruds Idrottsklubb *)	0
IF Kamraterna, Marstrand	1
IK Kongahälla, Kungälv	1
K. Bohusläns Reg:s IF, Uddevalla	1
Lysekils Simsällskap	3
Långeds IF *)	0
Melleruds Skidklubb	1
Smögens Idrottsförening	1
Steneby Röda Kors-kr., Billingsfors ***)	0
Stenungsöns Segel- o. Motorb.-kl. *.***)	0
Stegens Skidklubb	1
Tanumshede Idrottsförening	1
Uddevalla Simförening	3
Ulvesunds Sportklubb, Nyköping	1
Ungdomens Röda Kors, Högsäter *.***)	0
Åmåls Simsällskap	3
Ödeborgs Idrottsförening *.**)	0

3. Dalarnas distrikt (34 fören.):

	Antal röster
Avesta Simsällskap	1
Borlänge folkskolors IF	1
Borlänge Simsällskap	3
Brunna Skolidrottsförening, Hedemora	1
By Kyrkby Idrottsklubb	1
Dala-Floda IF, Holsåker	1
Dalbyns Folkskolas IF, Furudal	1
Falu Simsällskap	3
Fors Idrottsklubb	1
Gagnefs Skolidrottsförening *)	0
Garpenbergs SS, Dalafinnhyttan *.**)	0
Grycksbo Idrottsförening	1
Hedemora Simsällskap	3
IK Heros, Smedjebacken	1
Horndals Idrottsförening *)	0
Husby Skolidrottsförening, Långshyttan	1
Häradsbygdens Simsällskap	2
Idre Sportklubb	1
IK Jarl, Rättvik	1
IF Kamraterna, Grängesberg	1
IF Kamraterna, Mora	3
Krylbo Simsällskap	2
Kungl. Dalreg:s IF, Falun	1
Leksands Idrottsförening	2
Lima IF, Limedsforsen	1
Malungs Idrottsförening *)	0
Morgårdshammars Idrottsförening *)	0
Nusnäs Idrottsförening	1
Orsa Idrottsförening	2
Säters Idrottsförening	1
Söderbärke GoIF	1
Vansbro AIK *)	0
Vikmanshyttans IF	1
Älvdalens Idrottsförening	1

4. Gotlands distrikt (13 fören.):

	Antal röster
Eksta IF, Stjärnarve *)	0
Etelhems Idrottsförening	1
Etelhems Skolidrottsförening	1
Fårösunds GoIK *.**)	0
Idrottsföreningen Gute, Visby *)	0
Kungl. Gotlands Art.-kårs IF, Visby *)	0
Kungl. Gotlands Inf.reg:s IK, Visb. slätt *.**)	0
K. Gotlands Kustart.-reg:s IF, Fårösund	1
Rone Gymn. & IK, Ronehamn	1
Rute Skolidrottsförening *.**)	0
Slite Idrottsförening	1
Visby Idrottsförening	1
Visby Simsällskap *)	0

5. Gästriklands distrikt (14 fören.):

	Antal röster
Godtemplarnas IK, Järbo	1
Gästrike-Hammarby IF, Storv. Ham.-by	1
Harnäs Simsällskap	3
Hedesunda Idrottsförening	1
Hille Skolidrottsförening, Oppalaby	1
Hofors AIF	3
Idrottsklubben Huge, Gävle	1
Hästbo Skidklubb	1
Järbo Idrottsförening *)	0
Norrsundets Idrottsförening *)	0
Ockelbo Idrottsförening	1
Sandvikens Simklubb	2
Skutskärs Idrottsförening	3
Storviks Idrottsförening *)	0

6. Göteborgs distrikt (26 fören.):

	Antal röster
Borgens Sportklubb, Surte	1
Brandkårens IF, Göteborg *)	0
Chalmers IF, Göteborg	1
Friluftsklubben Pan, Göteborg	1
Göteborgs-Damernas SS, Göteborg ***)	0
Göteborgs Folkskolesem:s GoIF *)	0
Göteborgs Hemvärns IF *)	0
Göteborgs Kappsimningsklubb	3
Göteborgs Polismäns IF	1
Göteborgs Simsällskap	1
Göteborgs Spårvägars GoIF *)	0
Simklubben Isbitarna, Göteborg *.***)	0
Jonsereds IF *)	0
Kåsjöns SS, Partille *.**)	0
Landvetters Idrottssällskap	1
Lerkils Sim- o. Badgästförening *.***)	0
Lerums Simsällskap *)	0
Mölndals Simsällskap *.**)	0
Mölnlycke Simsällskap	1
Redbergslids Idrottsklubb, Göteborg	1
Simklubben Najaden, Göteborg	3
Simavdelningen 1902, Göteborg	3
Simklubben, Göteborg	3
Stegerholm. Badför. u.p.a., Näset ***)	0
IK Zenith, Göteborg *)	0
Simklubben, öge, Göteborg	1

7. Hallands distrikt (5 fören.):

	Antal röster
Falkenbergs Idrottsklubb *)	0
Halmstads Simsällskap	1
K. Hallands Flygflottiljs IF, Halmstad	1
Simklubben Laxen, Halmstad	3
Varbergs GoIF	3

8. Hälsinglands distrikt (16 fören.):

	Antal röster
Alfta GoIF	1
Arbrå Idrottsklubb	1
Bollnäs GoIF	1
Brobergs IF, Söderhamn	3
Edsbyns IF, Norredsbyn *)	0
Forsa IF, Näsviken	1
Hudiksvalls Simsällskap	2
Iggesunds Idrottsklubb	2
Jättendals Idrottsförening *)	0
Ljusdals Simsällskap *.***)	0
Ljusne AIK	3
Marma Skolidrottsförening, Kinstaby *)	0
Strömsbruks IF *.***)	0
Ström/Stocka IF, Strömsbruk*)	0
Stugsunds Idrottsklubb *)	0
Söderhamns Skärgårds IF	1

9. Jämtland-Härjedalens distrikt (24 fören.):

	Antal röster
Alsens Idrottsförening	1
Bispgårdens Simsällskap	1
Brunflo Idrottsförening	1
Bräcke Sportklubb	1
IF Castor, Östersund	3
Föllinge Idrottsklubb	1
Gällö Idrottsförening	1
Hackås Idrottsförening	1
Hammerdals Idrottsförening	1
Havsnäs Idrottsförening	1
IF Kamraterna, Strömsund	1
Krokoms Sportklubb *)	0
K. Norrlands Art.-reg:s IF, Östersund	2

Laxsjö Idrottsförening *.***)	0
Långåskans Idrottsförening	2
Rödöns Sportklubb	1
Stugubyns Skol IF, Stugun	1
Svegs Idrottsklubb	1
Trångsvikens Idrottsförening	1
Tännäs Skidklubb *)	0
Vemdalens Idrottsförening	1
Ytterhogdals Folkskolestyrelse *.***)	0
Östersunds Läroverks IF *)	0
Östersunds Simsällskap *)	0

10. Medelpads distrikt (3 fören.):

	Antal röster
Lidens Simsällskap	1
Sundsvalls Lvdetachements IF	1
Sundsvalls Simsällskap	1

11. Norrbottens distrikt (16 fören.):

	Antal röster
Arvidsjaurs Allm. IK *)	0
Bodens Bandyklubb	2
Gällivare—Malmbergets SS *.**)	0
Hietaniemi SK, Hedenäset	1
Koskullskulle Simsällskap *)	0
K. Bodens Artilleri-Reg:s IF *)	0
K. Norrbottens Reg:s IF, Boden *)	0
Lainio Idrottsförening	1
Luleå Simsällskap	2
Munksunds Skolidrottsförening *.***)	0
Munksund-Skuthamns Sportklubb	2
Nederkalix Simsällskap, Kalix *.***)	0
Piteå Simsällskap	1
Sangis Bad- o. Gymnastikförening *.**	0
Tuolluvaara Idrottsförening	1
Övertorneå Simsällskap *.***)	0

12. Närkes distrikt (22 fören.):

	Antal röster
Askersunds Simsällskap	1
Aspa Idrottsklubb *)	0
Fellingsbro Skolungdoms IF	1
Glanshammars Idrottsförening	2
Grythyttans IF	1
Guldsmedshyttans Simsällskap *.**)	0
Hällefors Folkskolas IF	1
IOGT:s Idrottsavdelning, Hällefors	1
IF Kamraterna, Nora	1
Karlslunds Idrottsförening, Örebro	1
Kumla Simklubb *.**)	0
Laxå Idrottsförening	1
Lindesbergs Simsällskap	2
Friksportarkl. Ramund, Laxå *.***)	0
Sikfors AIF	1
Skyllbergs Idrottsklubb, Lerbäck	1
Wedevågs Idrottsförening *)	0
Yxhults Idrottsklubb, Hällabrottet *.**)	0
örebro Allm. Flicklärov. IF	1
örebro Prakt. Mellanskolas GIF	1
örebro Simsällskap	3
östansjö Idrottsförening	1

13. Skånes distrikt (39 fören.):

	Antal röster
Baskemöllas Simsällskap *)	0
Branteviks Simsällskap	1
Bromölla Idrottsförening *)	0
Bälinge SoLS, örkelljunga	1
Frenninge-Vollsjö GF, Vollsjö ***)	0
Hälsingborgs Simsällskap	3
Höganäs Simsällskap	1
Högre Flickskolans IK, Hälsingborg *)	0
Hörby Simsällskap	1
Höörs Simsällskap	1
IF Kamraterna, Hälsingborg	1
IF Kamraterna, Knislinge *)	0
IF Kamraterna, Lund *)	0
KFUM:s GoI-avd., Kristianstad	1
K. Flygkrigssk. IF, Ljungbyhed	1
K. Skånska Flygflottiljens IF, Ängelholm	1
K. Södra Skånska Inf.-Reg:s IF, Ystad *)	0
K. Wendes Art.-Reg:s IF, Kristianstad	1
Landskrona Simsällskap	3
Limhamns Simsällskap	3
Ljungbyheds Boll- o. Idrottssällskap *)	0
Ljungens Villaäg.-för., Hällviken *.***)	0
Lunds Universitets GoIF	1
IF Lödde, Löddeköping *)	0
Lönsboda SS *.***)	0
Malmö Simsällskap	3
Näsby Skolidrottsförening, Klasaröd	1
Sankt Olofs Idrottsförening	1
Simklubben Poseidon, Lund	3
Simklubben Ran, Malmö	3
Simrishamns Simsällskap *)	0
Skivarps GoIF **)	0
Spjutstorps Idrottsförening	1
Torekovs Simsällskap *)	0
Trelleborgs Simsällskap *)	0
Trolle-Ljungby IF, Gualöv	1
Ystads Simsällskap	2
Åstorps Gymnastikförening *)	0
Ängelholms Simsällskap	3

14. Smålands distrikt (51 fören.):

	Antal röster
Alstermo IF, Hohultsslätt	1
Alvesta Simsällskap	1
Friksportarklubben Åre, Kalmar	1
Berga Samhällsförening *.***)	0
Bergslunds GoIF *.**)	0
Blomstermåla Idrottsklubb	1
Bredaryds Skolidrottsförening	1
Dannäs Simklubb *.***)	0
Eksjö Sim- o. Livräddningssällskap *)	0
Figeholms AIK *)	0
Friksportklubben Framåt, Bodafors	1
Gamleby Simklubb *.***)	0
Gislaveds Simsällskap *.**)	0
Gnosjö Idrottsförening	1
Gränna AIS	1
Hestra Skid- & Sportklubb	1
Hovmantorps GoIF *)	0
Huskvarna SoLS	2
Jönköpings SoLS	3
Kalmar Simsällskap	3
IF Kamraterna, Borgholm	1
IF Kamraterna, Lamhult	1
Kråkshults Sportklubb *)	0
K. Jönköpings-Kalmars Reg:s IF, Eksjö	1
K. Kalmar Flygflottiljs IF, Kalmar *)	0
K. Smålands Art.-Reg:s IF, Jönköping *)	0
Lessebo GoIF	1
Ljungby Simsällskap	2
Mariannelunds AIS	1
Markaryds Simsällskap	1
Misterhults Skolidrottsf., Figeholm *.**)	0
Mörbylånga GoIF	1
Norrahammars GoIS	1
Nybro Idrottsförening	2
Nässjö SoLS *.**)	0
Oskarshamns Simsällskap *.**)	0
Rörviks Idrottsförening	1
Skillingaryds Simsällskap	1
Skruvs Idrottsförening	1
Stora Rörs Simsällskap	1
Tranås Simsällskap	2
Vaggeryds Simsällskap	1
Vetlanda Simsällskap	2
Vimmerby Simfrämjande	1
Vissefjärda GoIF *)	0
Vrigstads Idrottsförening	1
Värnamo Simsällskap	2
Västerviks Simsällskap	3
Växjö Simsällskap	3
Åsedas Högre Folkskolas IF, Åseda	1
Älmhults Simsällskap	1

15. Stockholms distrikt (50 fören.):

	Antal röster
Beskowska Skolans SF, Stockholm *)	0
Danderyds Sportklubb *)	0
Simklubben Delfinen, Ektorp *.**)	0
Djursholms IF	1
Enskede Samrealskolas IF, Stockholm *)	0
Friluftsföreningen, Stockholm *.***)	0
Gribby AIF, Gribbylund	1
Hammargårdens Skol-IF, Drottningholm *.**)	0
SoIK Hellas, Stockholm	3
Huddinge Skolors IF	1
Hushållstekn. Mellanskol. IF, Sthlm *.**)	0
Hässelby Sportklubb, Hässelby vst	1
IF Kamraterna, Lidingö 1	1
IF Kamraterna, Sthlm	3
KFUM:s Ingaröläger *.***)	0
Klara skollovskolonis IF, Sthlm ***)	0
Konsums IF, Sthlm *)	0
K. Flottans IF, Sthlm	1
K. Krigsskolans IoSF, Sthlm	1
K. Svea Ingenjörskårs IF, Sthlm	1
K. Waxh. Kustart.-reg:s IF, Osk.-Fredr.	1
Långsjö Simsällskap, Älvsjö *.***)	0
Lännersta Simsällskap *.**)	0
Mälarhöjdens Simsällskap *.**)	0
Nacka Simsällskap, Saltsjö-Nacka	1
Simklubben Neptun, Sthlm	3
Idrotts- o. Skytteklubben NK, Sthlm *)	0
N. Kommunala Mellansk. IF, Sthlm *.***)	0
Nynäshamns SoLS *.**)	0
Segeltorps IF *)	0
Solviks Simsällskap	2
Spånga Folkskolors IF *)	0
Stockholms Folkskolors GoIF	1
Stockholms Kappsimningsklubb	3
Stockholmspolisens IF	2
Stockholms Simhopparklubb	3
Stockholms Simsällskap	1
Stockholms Spårvägars GoIF	1
Stockholms Studenters IF	2
Sundbybergs Folkskolas IF *.**)	0
Turebergs IF	1
Upplands-Väsby Simsällskap *.**)	0
Viggbyholms Bad- o. Simsällskap *.***)	0
Västerhaninge Simsällskap *.**)	0
Årsta GoIF, Enskede *.***)	0
Årsta Havsbads Simsällskap *.***)	0
Älvsjö Simsällskap ***)	0
Ängby Samrealskolas GoIF, Riksby *.**)	0
Ängby Simsällskap	2
Östra Real IF, Sthlm	1

16. Södermanlands distrikt (24 fören.):

	Antal röster
Björnlunda Simsällskap, Gnesta *.***)	0
Eskilstuna Simsällskap	3
Flens Simsällskap	2
Gnesta GoIF *.**)	0
Godtemplarnas UoIF, Eskilstuna	1
Järna Gymnastikförening	1
IF Kamraterna, Strängnäs	1
Katrineholms Simsällskap	3
K. Söderm. Flygflottiljs IF, Nyköping	2
K. Söderm. Pansarreg:s IF, Strängnäs *)	0
Löthens GoIF, Ludgo	1
Lövsta Idrottsförening, Vagnhärad *.**)	0
Malmköpings Idrottsförening *)	0
Mariefreds Skolidrottsförening *)	0
Nyköpings Simsällskap	3
Nävekvarns GoIF	1
Oxelösunds Sportklubb	1
Runnvikens Simsällskap *.**)	0
Solbacka Läroverks IF, Stjärnhov	1
Sparreholms Sportklubb	1
Stigtomta IF	1
Södertälje GoSF *)	0
Tunafors Sportklubb, Eskilstuna	3
Västerljungs Kyrkskolas IF	1

17. Upplands distrikt (23 fören.):

	Antal röster
Edsbro Skolungdoms IF	1
Enköpings AIF	3
Gårdskärs GoIF *)	0
Heby AIF *)	0
Inf.-skjutskolans IF, Rosersberg	1
K. Flygkadettskolans SoIF, Uppsala	1
K. Göta Pansarlivgardes IF, Enköping	1
K. Upplands Flygflottiljs IF, Uppsala	1
Marielunds Simsällskap, Uppsala	1
Morgongåva Sportklubb	1
Norrtälje Folkskolors IF	1
Norrtälje Simklubb *.**)	0
Sigtunaskolans IF	1
IK Sirius, Uppsala *)	0
Strömsbergs Skolidrottsförening *)	0
Sunnerdals IF, Bro	1
Tierps Simsällskap *.**)	0
Tobo Simsällskap	1
Uppsala Simsällskap	3
Uppsala Studenters IF	1
Väddö Simsällskap *)	1
österby Simsällskap, österbybruk	3
östhammars Sportklubb	1

18. Värmlands distrikt (30 fören.):

	Antal röster
Arvika Simsällskap	1
Degerfors Simsällskap	3
Filipstads Folkskolas IF	1
Filipstads Idrottsförening	1
Gettjärns IF *)	0
Karlskoga Simsällskap	3
Karlstads Kanotförening *)	0
Karlstads Simsällskap	3
Karsbols Skolidrottsför.	1
KFUM:s Idrottsavd., Karlskoga *)	0
Kristinehamns Simsällskap	3
Lesjöfors IF	1
Lundsbergs skolas IF	1
Lysviks Idrottsförening	1
Malsjö Simsällskap	2
Mangskogs Sportklubb *)	0
Molkoms Simsällskap	1
Munkfors Simsällskap	1
Nedre Ulleruds Simsällskap	1
Nykroppa AIK	1
SK Sifhälla	3
Silleruds IF *)	0
Stora Kils Skol-IF	1
Storfors Fotbollsförening	1
Sunne Simsällskap	2
Torsby Simsällskap	1
Töcksfors Idrottsförening	1
IK Viking	1
Åmotfors Idrottsförening *)	0
Årjängs Idrottsförening *)	0

19. Västerbottens distrikt (15 fören.):

	Antal röster
Bolidens förening för Idrott *)	0
Bureå Idrottsförening	1
Burträsks Idrottsklubb	1
Hörnefors Simsällskap *.**)	0
IF Kamraterna, Kristineberg	1
IF Kamraterna, Rundviksverken	1
Lycksele Idrottsförening	1
Nordmalings Idrottsförening	1
Sandviks IK, Holmsund	2
Skellefteå Simklubb *)	0
Spölands Idrottsförening	1
Umeå Simsällskap	3
Vännäs AIK	1
örträsk Sportklubb *)	0
örvikens Simklubb *.**)	0

20. Västergötlands distrikt (41 fören.):

	Antal röster
IS Albion, Stenstorp *)	0
Alboga Sportklubb, Od *)	0
Alingsås SoLS	3
Amnehärads Skol IF, Otterbäcken	1
Borås IOGT:s IF	1
Dalsjöfors GoIF *)	0
Dövstumsskol, IF Viljan, Vänersborg	1
IF Elfsborg, Borås	3
Forsviks Idrottsförening	1
Fritsla Simsällskap	1
Gräfsnäs Idrottsförening	1
Herrljunga Komm. Mellanskolas IF *)	0
Herrljunga Sportklubb	1
Hyssna Simsällskap *)	0
IF Kamraterna, Hjo	1
IF Kamraterna, Vänersborg	2
Karlsborgs Simsällskap *.***)	0
K. Karlsborgs Lv-Regementes GoIF	1
K. Västgöta Flygflottiljs IF, Karlsborg	1
K. Älvsborgs Regementes IF, Borås	1
Lidköpings Frisksportklubb	1
Lidköpings GoSS	3
Limmareds Idrottsförening	1
Marbäcks Idrottsförening, Åsunden	1
Mariestads Simsällskap	1
Mullsjö Idrottsförening	1
Målsryds IF	1
Nääs IF, Floda station	1
Restads Idrottsklubb, Vänersborg *.**)	0
Rydals GoIF	1
Skara Seminariums IF *)	0
Skene Sim- och Idrottssällskap	1
Skövde Simsällskap	2
Svenljunga Idrottsklubb	1
Simsällskapet Sälen, Vegby	1
Tidaholms GoIF	1
Tidans Idrottsförening *)	0
IF Trasten, Kinna	1
Trollhättans SS	2
Ulricehamns Simsällskap	2
Frisksportarklubben örnen, Alafors	1

21. Västmanlands distrikt (16 fören.):

	Antal röster
Arboga Simsällskap	1
Betels Skolidrottsförening, Skultuna	1
Hallstahammars Sportklubb *)	0
Kolbäcks AIF *)	0
Kolsva Idrottsförening	1
K. Västmanl. Flygflottiljs IF, Västerås *)	0
Kungsörs Simsällskap	2
Köpings Simsällskap *.**)	0
Logen 935, Linnéas Idrottsavd., Wirsbo *)	0
SF Mörtarna, Fläckebo *.***)	0
Norbergs AIF	1
SS Nymfen, Västanfors *)	0
Rytterns IS, Strömsholm	1
Sala Simsällskap	3
Surahammars IF	3
Västerås Simsällskap	3

22. Ångermanlands distrikt (11 fören.):

	Antal röster
Brännans Idrottsförening, Härnösand	1
IF Friska Viljor, örnsköldsvik	1
Härnösands Simsällskap	2
Kramfors Idrottsförening	1
K. Norrlands Trängkårs IF, Sollefteå *)	0
K. Västernorrlands Reg:s IF, Sollefteå *)	0
IF Sandvikarna, Dynäs	1
Simsällskapet Sim, överhörnäs	2
Sollefteå GoIF *)	0
Vemyra Skolidrottsförening, Sollefteå	1
örnsköldsviks Simsällskap ***)	0

23. östergötlands distrikt (26 fören.):

	Antal röster
Bankebergs SK, Vikingstad	1
Björkebergs Idrottsförening	1
Björsäters Sportklubb	1
Bona Idrottsförening, Karlsby *)	0
IF Borgen, östra Husby	1
Borensbergs ASS	2
Boxholms ASS	1
Finspångs Simsällskap	3
Grytgöls Idrottsklubb	1
Ungdomsklubben nr 458 Ljus av IOGT, Ljusfallshammar ***)	0
IF Kamraterna, Wreta-Kloster	1
Kisa Bollklubb	1
K. Livgrenadjärreg:s IF, Linköping	1
K. östgöta Flygflottiljs IF, Malmslätt	1
K. östgöta Luftv.-reg:s IF, Linköping *)	0
Linköpings ASS *.**)	0
Simklubben Lore, Lotorp	2
Mjölby Simsällskap	2
Motala Simsällskap	2
Norrköpings Kappsimningsklubb	3
Norrköpings Simsällskap	1
Stärnorps Sportklubb *.***)	0
Tjällmo Idrottsförening	1
Valdemarsviks Simsällskap *)	0
Åtvidabergs Simsällskap	1
ödeshögs Simsällskap	1



Idrottsboken 1948

»Socker i botten på starkt simmarår» summerar redaktör Birger Buhre 1947 års svenska insatser i simning i sin artikel i Idrottsboken 1948.

Det uttrycket skulle man även vilja tillämpa på Idrottsboken, som i år presenterats i än starkare utformning och med än bättre innehåll än tidigare. Om möjligt. De koncentrerade men samtidigt ledigt och lätt skrivna översikterna över EM och SM kompletterade med fullständiga resultatlistor är av allra största värde för den som vill följa med i simsporten. Att sedan bildmaterialet därtill är verkligt utsökt är naturligtvis ett extra plus liksom att man på köpet får en ordentlig inblick i övriga idrotter. Vi har svårt att tänka oss att man kan få en bättre uppslagsbok i sina händer än denna Idrottsboken, som förutom de aktuella idrottshändelserna ger fullständigt statistiskt rekord- och mästarmaterial från gångna tider. Boken bör återfinnas på alla prisbord där det gäller simtävlingar — den ger betydligt mera än en silverbuckla i än så grant utförande. Kerstin Åkerberg och Ingegärd Fredin får med sina solskensleenden härovan visa hur läsaren känner sig sedan han smält Idrottsbokens innehåll och glatt sig åt alla de granna bilderna.

Flyktingars starträtt.

Schweiz simförbund hade vid FINA-sammanträdet gjort en förfrågan beträffande i landet boende flyktingars rätt att starta i simtävlingar. FINA beslöt att medge dessa flyktingar rätt att starta i nationella simtävlingar under förutsättning att de kunde bevisa att de är amatörer. Däremot skulle de icke få deltaga i internationella tävlingar såsom landslagsmän.

A.B. Realtryck, Sthlm 1948

Simsport

Meddelanden från Svenska Simförbundet

MAJ NUMMER 4 - ÅRG. 3 1948

Simtävlingarna vid elva Olympiader

En återblick

Det har talats och skrivits en hel del om de medaljer av skilda valörer, som de svenska simmarna skall resa över till London och hämta i slutet av juli och början av augusti. Och visst ser det lovande ut för att en eller annan peng skall komma i svensk ägo, men därifrån till att de verkligen är där är steget långt.

Ett studium av de svenska simmarnas insatser under gångna olympiader understryker att försiktighet i optimismen är på sin plats. De mer eller mindre officiella hävdateckningarna visar gång efter annan hur säkra segrar förbytts i svidande nederlag och hur tillfälligheterna många gånger spelat in i ena eller andra riktningen. Vi framhåller detta inte i avsikt att sprida pessimism i simmarleden — mycket tyder på att svensk simning är på väg upp till gammal god internationell standard och naturligtvis hoppas vi alla att årets olympiad liksom EM förra året skall ge en impuls till fortsatt utveckling i den riktningen.

Vi sade till gammal god internationell standard. Ja, svensk simsport har en gång varit en faktor att räkna med i världskonkurrensen, det ger de gamla olympiaprotokollen vältaligt besked om. Men det är jämnt 20 år sedan vi kunde