Inbjudan
till 1948 års
SM I VATTENPOLO

Tävlingen sker i enlighet med utslagsmetoden. I kvalificerande omgången förbehåller sig styrelsen rätt lotta geografiskt.

Första omgången spelas tisdagen den 13 juli, andra söndagen den 18 juli.

Semifinaler, final och match om tredje pris spelas i Varberg lördagen den 14 och söndagen den 15 augusti.

Anmälningar skall vara förbundet tillhanda senast den 6 juni.

Poloserie.

En västsvensk poloserie kommer att spelas i sommar. I denna deltager IF Elfsborg, Alingsås SS, Göteborgs KK, Mölndals SS, S 02, Varbergs GoIF och SK Öge.

STANDARDMEDALJER

Silver:

100 m. frisim: Ylva Andersson, LASS, 1.18,0; Birgit Svensson, Upsala SS 1.18,9.

200 m. bröstsim: Sven-Åke Möller, Landskrona SS, 3.01,1.

Brons:

100 m. frisim: Lennart Danell, LASS, 1.09,6; Ingemar Nylén, LASS, 1.10,2; Nils Johansson, Landskrona SS, 1.10,3; Bertil Ohlsson, Hälsingborgs SS, 1.10,6; Hjördis Nordin, Landskrona SS, 1.23,1; Elsy Swahn, Hälsingborgs SS, 1.25,6; Britt-Marie Bentz, Hälsingborgs SS, 1.27,2.

400 m. frisim: Nils Johansson, Landskrona SS, 6.00,0; Hjördis Nordin, Landskrona SS, 6.38,1.

100 m. ryggsim: Tor Friberg, Hälsingborgs SS, 1.22,7; Gunnel Nilsson, Hälsingborgs SS, 1.32,9; Hjördis Nordin, Landskrona SS, 1.35,8.

DISPENS FÖR DM

Distriktsförbunden erinras om att de har stadgeenlig skyldighet att hos Simförbundet söka dispens därest de önskar avstå från någon gren på programmet vid stundande distriktsmästerskap. Sådan ansökan bör givetvis göras i så god tid, att frågan hinner behandlas före det inbjudan till tävlingarna skall utsändas.

Funktionärer och domare.

Stadgeenligt skall som bekant ansökan om godkännande av funktionärer och domare vara inne hos Svenska Simförbundet före den sista april. Ännu saknas dock flera distrikt och med anledning därav riktas härmed en uppmaning om att omedelbart insända ansökningarna. Godkännandet gäller som bekant från den 1 juni och före detta datum bör förbundet lämpligen ha haft möjlighet att behandla ansökningarna.

Fördelning av simmaterial.

Simförbundet har nu verkställt årets fördelning av kostnadsfri simmaterial till föreningarna. På grund av minskat statsanslag kommer förmodligen anslag för dylikt ändamål att helt utebli nästa år och med anledning därav har förbundet beslutat reservera en del av årets anslag för kommande behov. Endast de mest trängande behoven kunde sålunda i år tillgodoses. Sålunda fördelades bland 37 föreningar 5 torrsviktsbälten, 6 sviktplankor, 7 sviktmattor, 4 livräddningsattrapper, 42 polobollar, 8 satser poängsiffror för domare samt 1.650 meter avgränsningslina.

ISLAND: 1.01 av Gudmundson.

Goda resultat har noterats vid tävlingar i Reykjavik. 100 fritt: Gudmundson 1.00,5, 100 bröst: Jonsson 1.18,7, 200 bröst: Jonsson 2.45,1, 200 bröst, damer: Olafsdattir 3.21,0.

A.B. Realtryck, Sthlm 1948

Simsport

Meddelanden från Svenska Simförbundet

JUNI NUMMER 5 - ÅRG. 3 1948

Olympiska kannstöperier

Det kannstöps rätt livligt i utlandspressen för närvarande om utsikterna vid den stundande olympiaden och simningen tycks vara en av de idrottsgrenar som intresserar mest. Framförallt är det därvid lagsimningen 4×200 meter som är på tapeten och tydligt är att en medalj där kommer att väga tyngre än i någon annan simgren. I den debatten är givetvis också Sverige inblandat, men man är rätt oenig om vilken roll vår kvartett kommer att spela. Medan Amerika ger oss en god chans anser fransmännen oss vara helt ur räkningen.

Den franska sporttidningen L'Equipe håller som sig bör Amerika som favorit i lagsimmet och anser att Japans världsrekord 8.51,5 är dödsdömt. Med utgångspunkt från att Bill Smith, W. Ris och McLane gjort 2.10,6, 2.11,1 och 2.11,6 i 50 metersbassänger och att fjärde man knappast torde bli sämre än 2.12 kommer man fram till en sluttid i sämsta fall för det amerikanska laget på 8.47. Värsta hotet mot Amerika torde Frankrike vara och här är man så optimistik att man räknar med en sluttid på omkring 8.50. Jany skulle då återupprepa sina 2.05 och de tre övriga mannarna i laget göra bättre än 2.16. Ungrarna har man fått fram en sluttid för på 8.55 och därnäst anser man att Argentina och Sverige kommer med omkring 9 min. blankt.

Amerikanarna själva är betydligt blygsammare i sina tips och deras berömde tränare Jack Torney, menar att man trots sina snabbadare

inte kommer att göra bättre än omkring 9.06. De svensk-fransk-ungerska tiderna vid EM i höstas har imponerat stort på amerikanarna och mr Torney håller på att uppgörelsen främst kommer att stå mellan Sverige och Ungern.

Rapporterna från Ungern låter också oroande. De ungerska simmarna formligen drivs till träning och det har också blivit resultat — om dessa nu står sig fram till Olympiaden. Mitro är helt enkelt fenomenal och slog häromdagen Taris europarekord på 800 m. med icke mindre än 15 sek., nående 10.01,0. På 200 m. har han nyligen noterat 2.15,8 och på 1.500 19.31. Mitros bästa distans torde dock vara 400, där han gör omkring 4.40 — förmodligen kommer det att bli ett svårt val i London, där 400 och lagsimmet 4×200 går samma dag. Eller kanske dessa hårdtränade gossar tål två sådana lopp pr dag? Bland övriga ungerska resultat kan nämnas:

100 m. fritt: Szatmári 58,6; Nyéki 59,6. 200 m. bröst: Németh 2.46,8. 200 m. bröst, damer: Eva Novák 2.58,8.

Fransmännen har också noterat en hel del resultat i högsta klass på sistone. På 200 meter frisim: Jany 2.10,3, Padou 2.16, Vallerey 2.16,5. 100 m. ryggsim: Vallerey 1.06,5 etc.

Vad gäller flickorna och speciellt då lagsimmet tycks det dra ihop sig till en dråplig strid mellan i första hand USA och Danmark. Danskorna har under vårsäsongen gjort helt enkelt strålande tider och tydligt är att Grete Andersen till sommaren har planer på att på allvar detronisera sina världsbekanta hemmakonkurrenter, Harup och Nathansen. Vid köpenhamnsmästerskapen i slutet på förra månaden noterade hon årets världsbästa på 400 med 5.15,4 före Harup som hade 5.30, för att senare slå Nathansen på 100 med tiden 1.06,7 mot 1.06,8 för Nathansen. Dagen därpå vann hon även 200 m. frisim med den goda tiden 2.25,0, en tid som tidigare endast överträffats av världsmästarinnan Ragnhild Hveger, vars rekord lyder på 2.21,7. Hoppas bara att formen håller sig — Grete har tidigare visat god form men sedan haft svårt att hålla den över sommaren. Får Danmark sedan bara en någotsånär hygglig fjärde »man» i laget bör det finnas goda utsikter för guld i London trots USA, vars misser under våren hållit sig omkring 60 sek. blankt på 100 yards.

Amerikansk simstjärna hit för dramatikstudier.

Den amerikanska sprintermästarinnan Brenda Helser kommer enligen en tidningsuppgift nästa år att gästa Sverige för sex månaders studier i dramatik och litteraturhistoria. Miss Helser, rekordhållarinna på 220 yards fritt simsätt, ligger f. n. som student vid det exklusiva Stanford-universitetet. Efter sverigevistelsen avser den 23-åriga najaden att återvända till Kalifornien för att fresta lyckan vid filmen.

Simsport
Meddelanden från Svenska Simförbundet
SVEAVÄGEN 29, STOCKHOLM
Redaktör och ansv. utgivare:
BÖRJE TEGFORS

OLYMPISKA SIMPROGRAMMET

Detaljprogrammet för de olympiska simtävlingarna har nu sent omsider offentliggjorts. Grenarnas ordningsföljd är en gång för alla fastslagen i FINA:s handbok, men på grund av det väntade stora antalet deltagare främst i hopp och vattenpolo har man måst utöka programmet så att herrarnas svikthopp exempelvis går över tre dagar. Dessutom är det som synes vattenpolo i ett par tre omgångar varje dag. Som en felkomposition av programmet torde man kunna beteckna placeringen av 400 m. frisim och lagsim 4×200 meter för herrar där semifinalerna resp. finalen avgöres samma dag. En ändring på den punkten för framtiden torde vara påkallad, då väl de flesta länder i sina lagsimningslag inhyser sina bästa 400-meterssimmare.

30 juli.

Kl. 9.00—12.00	Svikthopp, herrar Vattenpolo
14.00—17.00	100 frisim, herrar, försök 200 bröstsim, damer, försök Vattenpolo
19.00—22.00	100 frisim, damer, försök 100 frisim, hrr, semifinaler Vattenpolo

31 juli

Kl. 9.00—12.00	Svikthopp, herrar Vattenpolo
14.00—17.00	Svikthopp, damer 200 bröstsim, damer, semif. 100 frisim, herrar, final
19.00—22.00	100 frisim, damer, semifin. 400 frisim, herrar, försök Vattenpolo

2 augusti.

Kl. 9.00—12.00	Svikthopp, damer Vattenpolo
14.00—17.00	Svikthopp, herrar Lagsim 4×200, hrr, försök
19.00—22.00	100 frisim, damer, final 400 frisim, herrar, försök Vattenpolo

3 augusti.

Kl. 9.00—12.00	Svikthopp, herrar Svikthopp, damer
14.00—17.00	Varierande hopp, herrar 400 frisim, herrar, semifin. 100 ryggsim, damer, försök Vattenpolo
19.00—22.00	Lagsim 4×200, hrr, final 200 bröstsim, damer, final Vattenpolo

4 augusti.

Kl. 9.00—12.00	Varierande hopp, herrar Vattenpolo
14.00—17.00	100 ryggsim, herrar, försök Lagsim 4×100, damer, förs. Vattenpolo
19.00—22.00	400 frisim, herrar, final 100 ryggsim, damer, semif. Vattenpolo

5 augusti.

Kl. 9.00—12.00	Varierande hopp, herrar 1.500 frisim, herrar, försök
14.00—17.00	Varierande hopp, herrar 1.500 frisim, herrar, försök 400 frisim, damer, försök
19.00—22.00	200 bröstsim, hrr, försök 100 ryggsim, damer, final 100 ryggsim, hrr, semifin. Vattenpolo

6 augusti.

Kl. 9.00—12.00	Höga hopp, damer 1.500 frisim, hrr, semifin. 400 frisim, damer, semifin.
14.00—17.00	Höga hopp, damer 200 bröstsim, hrr, semifin. Vattenpolo
19.00—22.00	100 ryggsim, herrar, final Lagsim 4×100, damer, final Vattenpolo

7 augusti.

Kl. 9.00—12.00	Vattenpolo
14.00—17.00	200 bröstsim, herrar, final 400 frisim, damer, final 1.500 frisim, herrar, final Vattenpolo Hoppuppvisning
19.00—22.00	Lagsimning (FINA)

Lottat för SM i vattenpolo

Till årets svenska mästerskap har liksom föregående år 12 lag anmälts, alltså samma antal som föregående år. Av fjolårets lag saknas IK Sirius, Uppsala, och Skutskärs IF. I stället har tillkommit Upsala SS och Nässjö SLS. Efter verkställd lottning har spelprogrammet fått följande utseende (hemmalag nämnes först):

1:a omgången den 13 juli:

1. S 02, Göteborg—Neptun
2. Nässjö SLS—SK Ran
3. Tunafors SK—Upsala SS
4. Västerås SS—Eskilstuna SS

2:a omgången den 18 juli:

5. IF Elfsborg—Segr. 4
6. Norrköpings KK—Segr. 1
7. Segr. 3—Hellas
8. SKK—Segr. 2

Semifinal den 14 augusti:

9. Segr. 6—Segr. 8
10. Segr. 7—Segr. 5

Final och match om 3:e pris den 15 aug.:

11. Segr. 9—Segr. 10
12. Förloraren 9—Förloraren 10

I första och andra omgångarna svarar först nämnda lag för arrangemangen. Semifinalerna, final och match om tredje pris arrangeras av Svenska Simförbundet i Varberg. Domare i samtliga matcher utses av Simförbundet.

Polserie.

Dalarna och Gästrikland planerar anordnandet av en uppsvensk poloserie i sommar.

Distriktsförbundens simsektioner:

Dalarna: Herman Skog, Falun, ordf., Kalle Wickholm, Borlänge, sekr. och kassör, Tore Persson, Mora, Erik Axelsson, Hedemora, Erik Adamsson, Falun, Helge Edfors, Falun. Förbundets adress: Redaktör Kalle Wickholm, Falu-Kuriren, Borlänge.

Gästrikland: Uno Öberg, Harnäs, ordf., Tore Johnson, Björngatan 3, Sandviken, telefon 51 25 sekr., Nils Blom, Erik Andersson, Järbo, Harald Hedman, Upplands-Bodarne.

Göteborg: Axel Warberg, Göteborg, ordf., Erik Hjern, Göteborg, v. ordf., Stig Peterson, Stampgatan 48, Göteborg, tel. 17 63 71, sekr., Folke Kjellman, Mölndal, kassör, fru Ingela Carlsson, Per Cederblom och Gösta Karlsson.

Norrbotten: Henning Signell, Munksund, ordf., Sven Strandquist, Munksund, tel. Piteå 370 51, sekr., Holger Forslund, Munksund, kassör, Georg Friman, Boden och Bo Åderman, Luleå.

Småland: Lars Schött, Kalmar, ordf., Eric Garmelius, Jönköping, sekr. och kassör, Axel Blom, Nässjö, Åke Dahl, Växjö, Salvi Hellström, Västervik, Börje Larsson, Eksjö och Einar Sjöstedt, Jönköping. Sektionens adress är: Smålands Idrottsförbunds Simsektion, Lärlingsgat. 3, Jönköping. Tel. 39 43.

Inbjudan till Irland.

Svenska Simförbundet har fått mottaga en inbjudan från Clontarf Swimming Club i Dublin om tävlingar för den svenska olympiatruppen där den 21 augusti. Förbundet har givetvis måst tacka nej, då samma dag SM avgöres i Lidköping. Däremot har förbundet förklarat det möjligt att eventuellt sända några representanter omedelbart efter Olympiadens avslutning.

46 MED PÅ BOSÖN

Deltagarna i årets centralkurser på Bosön har nu definitivt uttagits. Det blir i år sammanlagt 21 pojkar och 16 flickor, som får förmånen av 14 dagars instruktion på det av alla simmarungdomar omtyckta och eftertraktade Bosön.

I samband med kursen har olympiaaspiranterna kallats till Bosön för en sista avslipning. Tyvärr har det emellertid visat sig, att endast ett fåtal har möjligheter att slippa ifrån sina arbeten. 5 pojkar och 4 flickor har emellertid tackat ja.

Inryckningen för de ordinarie kurserna blir som tidigare nämnts den 30 juni, medan olympiaaspiranterna skall infinna sig redan den 27 omedelbart efter de den 26—27 juni i Hofors anordnade tävlingarna, till vilka olympiafolket kallats.

Överledare för kursen blir liksom tidigare kapten Viktor Lindström och som instruktörer tjänstgör Erik Adlerz och Sally Bauer. Därjämte har tre man utsetts för deltagande i instruktionen i akt och mening att sedan själva i större utsträckning kunna ägna sig åt instruktionsarbete. Dessa tre är Gösta Eriksson, Trelleborg, Arne Magnusson, Karlstad, och Tore Svartengren, Karlskoga.

Pojkar:

Abrahamsson, Kurt, SKK, Alm, Volmar, Uppsala, Eriksson, Bo, Sala, Hasselberg, Staffan, Uppsala, Hasselström, Lars, Jönköping, Hellsing, Gustav, Visby, Hultquist, Åke, Jönköping, Larsson, Göran, SKK, Lundin, Gunnar, Eskilstuna, Lysell, Jonny, Malmö, Mogren, Karl-Erik, SKK, Månsson, Per, Castor, Persson, Per-Ebbe, Ran, Rask, Bengt, SKK, Sjöberg, Stig, Neptun, Sterky, Ragnar, Neptun, Söderberg, Tore, Karlstad, Wallin, Lars, Enköping, Westerlund, Torsten, Karlstad, Westin, Lars, Hofors, Åhling, Roland, Karlskoga.

För olympiaträning: Bergman, Pelle, Karlskoga SS, Larsson, Bo, Västerås SS, Lundén, Martin, Neptun, Modin, K. O., Sala SS, östrand, Per-Olof, Hofors.

Flickor:

Bentz, Maj, Hälsingborg, Carlström, Gunvor, Jönköping, Ekström, Gunnel, Harnäs, Johansson, Kerstin, Karlskoga, Johansson, Marianne, SKK, Jägerdahl, Gunvor, SKK, Jönsson, Berit, Karlskoga, Larsson, Anne, IFK, Nilsson, Carin, Hälsingborg, Nilsson, Gunnel, Hälsingborg, Olsson, Maj-Britt, SKK, Palmé, Elisabeth, SKK, Pihl, Inger, Castor, Svensson, Birgit, Uppsala, Årestad, Viveca, Trelleborg, ödberg, Britta, Uppsala.

För olympiaträning: Ahlgren, Elisabeth, Linköping, Fernlund, Marianne, SKK, Gibson, Kerstin, Karlskoga, Lundqvist, Marianne, Karlskoga.

Inga reseinstruktörer.

Simförbundet har beslutat att några reseinstruktörer icke skall sändas ut denna sommar. Dels har alla för instruktionsverksamheten tillgängliga medel nedlagts på den i år mycket omfattande kursverksamheten och dels ställer det sig synnerligen svårt att anskaffa instruktörer utöver dem som tjänstgör på kurserna.

Landsdelsmatch.

Nordfinland och Norrbotten kommer att utkämpa en simkamp i Uleåborg den 25 juli.

Föreningsnytt

Inträde i Simförbundet har beviljats Sävedalens AIK, Yxningens SS, Gusum, och Stora Tuna IK.

JUNIORSERIEN AVSLUTAD

Den sista grenen i allsvenska juniorserien har nu avgjorts och slutresultat föreligger klart. Elfsborg och Karlskoga segrade i grupp I, medan S 02, Ran och Najaden delade på segrarna i den andra gruppen. Jönköpings SLS har emellertid inlagt protest mot att Lars Svantesson, Elfsborg, startade bland A-juniorerna. Denna protest är dock ännu ej behandlad av Simförbundet, men om den godkännes torde Jönköping segra före Elfsborg. Bland resultaten lägger man märke till elfsborgstrions goda tider på 200 meter frisim och Karlskoga-Bergmans guldtid på 100 m.

GRUPP I.

A-juniorer, 200 meter frisim:

	Poäng	S:a poäng
1) IF Elfsborg	5.318,9	19.097,6
2) Jönköpings SLS	4.816,1	19.010,6
3) Karlskoga SS	4.494,5	17.690,7
4) Karlstads SS	4.129,0	17.325,2
5) Poseidon	4.186,8	17.126,2
6) Hellas	3.946,7	16.271,6
7) Munksund-Skuth. SK	4.391,3	16.207,1
8) IF Castor	3.928,7	15.756,5
9) östersunds SS	4.227,6	15.686,2
10) Hälsingborgs SS	2.356,1	10.482,3
11) Långsjö SS	1.870,0	7.229,9

Individuellt: 1) Lars Svantesson, Elfsborg 2.21,6; 2) Kurt Petersson, Elfsborg 2.23,8; 3) Olaf Olsen, Elfsborg 2.24,5; 4) Per Hudberg, östersund 2.26,0; 5) Sören Asp, Jönköping 2.27,9; 6) Jean Hardeus, Elfsborg 2.29,0; 7) Tore Söderberg, Karlstad 2.31,0; 8) Arne Sandelin, Elfsborg 2.31,8; 9) Åke Hultquist, Jönköping 2.32,3; 10) Lennart Ekelund, Hellas 2.32,8.

B-juniorer, 100 meter frisim:

	Poäng	S:a poäng
1) Karlskoga SS	3.127,5	11.306,9
2) Hälsingborgs SS	2.946,7	10.515,9
3) Karlstads SS	2.874,1	10.249,6
4) Norrköpings KK	2.752,1	9.966,8
5) Hellas	2.753,7	9.875,0
6) IF Elfsborg	2.534,7	9.646,8
7) Jönköpings SLS	2.616,7	9.493,4
8) Tunafors SK	2.502,4	8.609,4
9) Nyköpings SS	2.319,8	8.583,1
10) IF Castor	2.368,1	8.531,9
11) östersunds SS	2.304,8	8.331,0
12) Långsjö SS	2.299,3	7.118,9
13) Ängby SS		4.248,4

Individuellt: 1) Per Bergman, Karlskoga 1.01,0; 2) Gösta öhlin, Hellas 1.07,3; 3) Leif Gellberg, Hälsingborg 1.08,1; 4) Inge Nilsson, Karlstad 1.08,6; 5) Lennart Nord, Karlstad 1.08,8; 6) Bernt-Åke Carlsson, Jönköping 1.09,7; 7) Björn Lennartsson, Karlskoga 1.10,2; 8) Jan Olov Runnäs, Norrköping 1.10,4; 9) Axel Billing, Hälsingborg och Bertil Ohlsson, Hälsingborg 1.10,6.

Damklassen, 200 meter frisim:

	Poäng	S:a poäng
1) Karlskoga SS	3.259,6	12.875,2
2) Jönköpings SLS	2.593,8	11.035,8
3) Norrköpings KK	2.614,8	11.147,1
4) Hälsingborgs SS	2.945,6	10.864,3
5) Långsjö SS	2.203,5	8.634,1
6) IFK Sthlm	1.890,6	7.354,5
7) Karlskoga SS, lag II	2.440,1	7.171,5

Individuellt: 1) Marianne Lundqvist, Karlskoga 2.43,6; 2) Kerstin Gibson, Karlskoga 2.45,0; 3) Gunnel Nilsson, Hälsingborg 2.54,3; 4) Maj Bentz, Hälsingborg och Britta Jansson, Norrköping 2.58,6; 6) Berit Wahlqvist, IFK Sthlm 3.01,2; 7) Berit Nilsson, Hälsingborg 3.06,1; 8) Kerstin Johansson, Karlskoga 3.07,3; 9) Ann-Marie Granberg, Jönköping 3.12,9; 10) Elcy Carlsson, Jönköping 3.14,0.

GRUPP II:

A-juniorer, 200 meter frisim:

	Poäng	S:a poäng
1) S 02	4.897,5	19.306,3
2) Simklubben Ran	3.801,1	16.241,6
3) Sala SS	4.039,2	15.884,9
4) Simklubben	—	12.580,8
5) Göteborgs KK	2.850,8	10.659,4
6) Motala SS	—	3.794,6
7) Limhamns SS	—	3.590,0

Första prövningen i Tinnerbäcken

Det börjar dra ihop sig till olympiauttagning och den 13/6 hade Simförbundet kallat olympiaaspiranterna till en första prövning i Tinnerbäcksbadet, Linköping. Formen visade sig vara ungefär som väntat — i vissa stycken bättre och i andra kanske en aning sämre. På något undantag när nåddes inga märkligare tider, men meningen är ju icke heller att pojkarna och flickorna skall vara i bästa trim så här års — det är halvannan månad kvar till dess det gäller.

Det tungsumna Tinnerbäcksbadet bjöd emellertid på ett gott första prov och förbundsledningen fick en god överblick över det material som står till förfogande. Hur sammansättningen av simmartruppen blir ändock ännu höljt i dunkel. Efter nästa prövning — i Hofors den 26—27 juni — torde det klarna i det stycket avsevärt och sedan gäl-

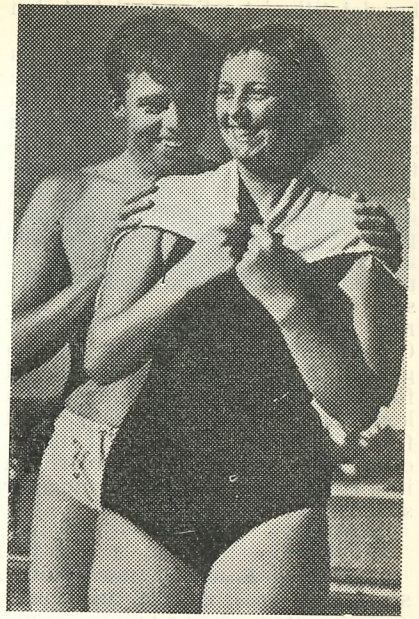

Dagens två snabbaste: Östrand och Gisela.

Individuellt: 1) Ingemar Signäs, S 02 2.24,1; 2) Erik öhrfeldt, S 02 2.26,2; 3) K.-O. Modin, Sala SS 2.26,8; 4) Björn Eriksson, S 02 2.28,5; 5) Reinar Arvidsson, S 02 2.28,6; 6) Allan Andersson, Ran 2.36,4; 7) Gunnar Hessler, Ran 3.38,6; 8) Leif Lundqvist, Sala SS 2.42,0; 9) S. O. Andersson, Sala SS 2.44,7; 10) Gustaf Wetterlind, S 02 2.48,8.

B-juniorer, 100 meter frisim:

	Poäng	S:a poäng
1) SK Ran, lag I	2.707,0	10.719,7
2) Göteborgs KK	2.850,8	10.659,4
3) Katrineholms SS	2.791,9	10.327,7
4) S 02	2.515,2	9.467,3
5) SK Ran, lag II	2.444,2	8.817,7
6) Simklubben	—	5.520,5
7) Motala SS	—	2.209,5

Individuellt: 1) Hugo Karlsson, Katrineholm 1.08,5; 2) Yngve Wejbratt, Göteborg 1.08,9; 3) Sven-Olof Haav, S 02 1.09,5; 4) Ingvar Arvidsson, Göteborg 1.10,0; 5) Hans Martinsson, Katrineholm 1.11,1; 6) Ove Nilsson, Ran 1.13,2; 7) Åke Wihlney, Ran 1.13,5; 8) Hans Ola Oswald, Ran 1.14,2; 9) Kurt Schibbler, Katrineholm 1.14,4; 10) Harry Rutgersson, Göteborg 1.15,1.

Damklassen, 200 meter frisim:

	Poäng	S:a poäng
1) SK Najaden	2.783,1	11.236,4
2) SK Ran	2.265,3	10.170,7
3) Sala SS	—	6.959,2
4) Motala SS	—	1.963,8

Individuellt: 1) Gun Stridh, Najaden 3.07,0; 2) Britta Svensson, Najaden 3.07,4; 3) Cecilia Lundqvist, Najaden 3.08,9; 4) Greta Tecklind, Ran 3.09,6; 5) Anita Andersson, Najaden 3.20,0; 6) Ann-Ch. Malmström, Ran 3.30,0; 7) Gertrud Jeppson, Ran 3.37,2; 8) Gun Malmlin, Ran 3.56,2.

ler det till sist i Sportpalatset den 11 juli.

Polomanskapet visade i två hårda duster prov på både kondition och spelkunnande av bästa märke och Lennart Brunnhage genomförde sin serie i uppvisningsstil. Eva Petersen visade en säkerhet, som skulle ha givit henne medaljplats i EM och bör ha alla möjligheter att hoppa sig till en londonresa. Av 200 metersmännen gjorde Östrand en prestation av samma goda märke som i Monte Carlo — 2.15,6 i Tinnerbäcken räcker länge. Per Olof Olsson kom på sladden denna gången, men har lyckats ordna tid för träningen i fortsättningen och kommer säkerligen i gammal god form. Tio man på 2.30 och under, därav flera juniorer, är sannerligen inte fy skam. Flickorna var ungefär som väntat.

Resultat:

Höga hopp, damer: 1) Eva Petersen, Simhopparklubben, 194,45, 2) Märta Ölander, dito, 155,60, 3) Astrid Olsson, dito, 137,50.

100 m. ryggsim, herrar: 1) Karl-Otto Modin, Sala SS, 1.16,3, 2) Lars Hasselström, Jönköping, 1.18,3, 3) Sören Asp, dito, 1.20,3, 4) Nils Berglund, Tranås, 1.22,6.

200 m. bröstsim, herrar: 1) John Rothman, SKK, 2.53,2, 2) Bror-Ebbe Andersson, Elfsborg, 3.02,7, 3) Bo Larsson, Västerås SS, 3.03,6.

100 m. fritt simsätt, damer: 1) Gisela Thidholm, Trelleborgs SS, 1.11,2, 2) Marianne Lundkvist, Karlskoga, 1.11,9, 3) Elisabeth Ahlgren, Linköpings ASS, 1.12,0, 4) Marianne Fernlund, SKK, 1.13,1, 5) Kerstin Åkerberg, IFK Stockholm, 1.14,1, 6) Kerstin Gibson, Karlskoga, 1.14,3.

200 m. fritt, herrar: 1) Per-Olof Östrand, Hofors, 2.15,6, 2) Olle Johansson, Elfsborg, 2.17,9, 3) Martin Lundén, Neptun, 2.18,7, 4) H. Helllbrand, Elfsborg, 2.21,2, 5) Tore Synnerholm, Neptun, 2.24,3, 6) Göran Larsson, SKK, 2.25,1, 7) H. Englund, Hellas, 2.25,3, 8) P. O. Olsson, Hellas, 2.26,3, 9) L. Svantesson, Elfsborg, 2.27,1, 10) P. Bergman, Karlskoga, 2.30,2, 11) R. Lindberg, Linköping, 2.31,8.

Martin Lundén 59,9 på 100 m.

Martin Lundén, Neptun, Stockholm vann 100 m. frisim, herrar, på 59,9, vid Tunafors SK:s simtävlingar den 4/6 i Eskilstuna simhall. 2) Per Bergman, Karlskoga SS, 1.01,8; 3) Hans Karlsson, Västerås SS, 1.03,8.

100 m. frisim, damer: 1) Marianne Lundqvist, Karlskoga SS, 1.10,4; 2) Kerstin Gibson, d:o, 1.12,1.

En vattenpolomatch mellan Tunafors SK och SKK, Stockholm, slutade oavgjord med 4—4 (2—1).

Vid Stockholms JM

noterades en god tid på 400 m. frisim av Karl-Erik Mogren, SKK, som segrade på 5.11,4 före Åke Björkblad, SKK, 5.29,2. Göran Larsson, SKK, hemförde två segrar, nämligen 100 m. frisim på 1.02,0 och 100 m. ryggsim på 1.22,3. Elisabeth Palme, SKK, blev likaledes dubbelsegrare och hade på samma sträckor 1.17,1 och 1.31,2 resp.

Fin 200-meterstid av Pihl.

Vid simtävlingar i Östersunds simhall nyligen har Olle Pihl avverkat 200 m. frisim på 2.20,4, vilket är 5,2 sek. bättre än hans tidigare distriktsrekord.

Framgångar för Ran.

SK Ran har som bekant under vårsäsongen deltagit i en dansk träningsserie i vattenpolo. Denna har nu avslutats och Ran har genomfört densamma utan en enda förlust. I premiärmatcherna blev det oavgjort, men därefter följde tre raka segrar. Sista matchen spelades mot danska mästerlaget Triton och resulterade i Ran-seger med 4—3.

Valutadeklaration.

Valutakontoret har genom RF meddelat, att svenska föreningars eventuella inkomster av utländska tävlingsarrangemang icke får disponeras utan valutakontorets medgivande. Dylika inkomster skall rapporteras till valutakontoret genom avgivande av försäljningsanmälan.

ELITMAGISTRAR

Vi börjar närma oss sommarsäsongen och därmed högsäsongen för märkesproven. Visserligen pågår ju även vintertid en del provavläggningar i våra simhallar, även om det egentligen inte är meningen att sträcksimproven för de högre valörerna åtminstone skall avverkas i en kort bassäng, men fram i nästa månad skjuter väl verksamheten fart. Får vi hoppas. Det kan därför vara dags att redovisa skörden av guldplaketter och elitmagistrar på senaste tiden. Åtta guldplakettmän och tre elitmagistrar har inregistrerats hos Simförbundet under inomhussäsongen och därmed har 71 manliga guldplaketter och 39 elitmagistermärken hittills erövrats. De senaste tidigare oredovisade är:

Guldplaketter:

64 Torsten Johansson, Göteborg,
65 Ragnar Wessman, Borås,
66 Elis Spångberg, Stockholm,

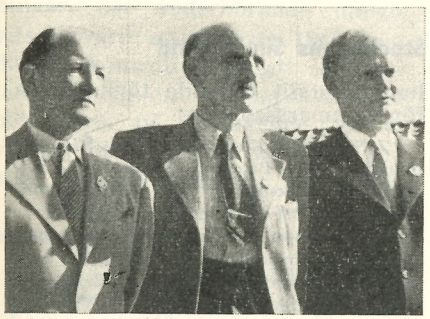

TRE ELITMÄN I UPPSALA
längst till höger v. ordf. i Simförbundets VU Einar Karsvik samt därjämte Oskar Lindahl och Carl Geijer.

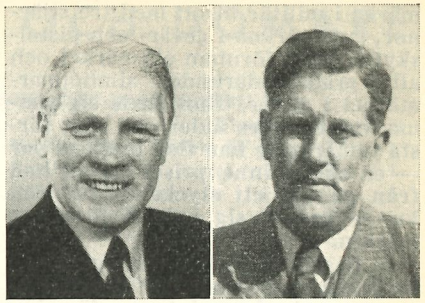

Alex Weimark och Folke Peterson.

67 Bertil Skog, Stockholm,
68 Harald Andersson, Stockholm,
69 Sten Ekelund, Stockholm,
70 Yngve Palmin, Stockholm,
71 Franz Broberg, Göteborg.

Elitmagistrar:

37 Herman Wennman, Norrköping,
38 Erik V. Persson, Stockholm,
39 Ragnar Wessman, Borås.

Samtidigt kan det vara på sin plats att närmare presentera några av de tidigare elitmagistrarna, vilka varit vänliga att ge några data om sin simning.

Tjänstemannen **Charles Jonasson**, Göteborg, bärare av elitmagistermärket nr 21 tog sina första simtag 1903 vid 7 års ålder och 1916 tog han första gången magistergraden. Sedan plaketterna instiftades har han under åren 1944—47 lagt sig till med dessa och nu senast elitmärket. Hr Jonasson är varmt simintresserad och anser att simningen är ett utmärkt medel för att bevara ungdomlig spänst och hälsa.

Elitmannen nr 25 **Alex Weimark** har gjort sig ett känt namn inom boxningskretsar med SM-titlar åren 1914—22 på sin vapensköld. Sedan han lagt handskarna på hyllan har han av rent idrottsligt intresse och även för pedagogiska studier, såsom gymnastiklärare, deltagit i ett flertal idrotter. Han har bl. a. erövrat Landstormsförbundets guld-

märke i militär idrott med tre stjärnor, guldmärken i gevär- och pistolskytte, samt förutom elitmärket och alla grader därunder simhopparmärket i silver. Han lärde sig simma vid fem års ålder och den första utmärkelse han fick mottaga var — en slickepinne, priset för att han från en båt ett stycke ut på sjön kunde kravla sig i land för egen maskin.

— Såsom mångårig simlärare och badintendent söker jag alltid uppmuntra och skapa intresse för simkunnighetens höjande och utbredande genom att själv föregå med gott exempel och varje år avlägga simmagisterprov, vilka är synnerligen roliga och nyttiga, säger han bl. a. Jag anser dessa vara av så stor betydelse att de bör ingå i varje flickas och pojkes uppfostran.

Folke Peterson, Arboga, till yrket folkskollärare, har elitmärket nr 26 på rockslaget. Han var med om att bilda Arboga SS och var dess ordförande till år 1945. Ett 20-tal år var han aktiv simmare, Svenska Simförbundets förtjänstmedalj i silver, Västmanlands idrottsförbunds förtjänstmärke i silver och Gymnastikförbundets förtjänstplakett i guld visar att han nedlagt ett gott arbete inom skilda idrotter.

När han lärde sig simma minns inte elitmagister nr 27 **Henning Teiffel**, Göteborg, men förmodligen var det när han en gång före skolåldern ramlade i sjön och på ett eller annat sätt lyckades sprattla i land för att sedan på stranden torka kläder. Gå hem våt det tordes han inte. Därmed var starten gjord. En gång 1927 stod hr Teiffel vid Johannelunds kommunalbad och tittade på när simläraren instruerade några skolpojkar. Han frågade om äldre fick vara med. Och så kom det sig att han redan samma dag klarade kandidatproven. Vid 39 års ålder var silvermagistern klar och året därpå guld. Guldmedalj fanns inte vid den tiden, men 15 år senare fanns det märket inte



Charles Jonasson och Henning Teiffel.

bara i Simförbundets märkesbestämmelser utan även på hr Teiffels bröst. Han fick blodad tand på nytt, fortsatte sedan med plaketterna för att nu ha elitmärket klart.

— Med eller utan dekorationer kommer jag att fortsätta de kommande åren med vetskap om att så länge man klarar proven så är det intet fel på fysiken, säger hr Teiffel. Skytte, gång, skidor, fältidrott och fri idrott är andra idrotter hr Teiffel ägnat sig åt med guldmärken av alla de slag som synliga bevis på spänst och förmåga.

Stockholms Simförbund

har fastställt följande tävlingsdata för sommarsäsongen:

4/7 Nationella tävlingar, Ängby SS, Ängbybadet; 18/7 Bromma Simmardag, Solviks SS, Solviksbadet; 25/7 Kungshattsimningen och DM i varierande hopp, herrar och höga hopp, damer, Hellas/Mälarhöjdens SS, Mälarhöjdsbadet; 29/7 DM i simning, Stockholms Simförbund, Eriksdalsbadet; 30/7 DM i simning, D:o, Vanadisbadet; 1/8 DM i simning, D:o, Ängbybadet; 2/8 DM i raka hopp, herrar och damer, D:o, Mälarhöjdsbadet; 15/8 Nationella tävlingar, Ängby SS, Ängbybadet; 22/8 Nationella tävlingar, Solviks SS, Solviksbadet.

FUNKTIONÄRER OCH DOMARE

Simförbundet har nu prövat inkomna ansökningar om godkännande av funktionärer och domare i hopp och vattenpolo, med resultat som framgår av nedan återgivna uppställning. I många fall har ansökningar om godkännande avslagits, då vederbörande föreningar helt nonchalerat bestämmelserna beträffande meritförteckning o. dyl. Simförbundet har givetvis ingen som helst möjlighet att godkänna ett namn, varom man intet vet och där icke någonstans angives i vilken utsträckning vederbörande anlitats såsom funktionär eller domare. Detta gäller alldeles särskilt sådana andraklassare, för vilka man nu sökt 1-klasslegitimation. Det förefaller också många gånger egendomligt, att man inte har reda på huruvida den eller den var godkänd föregående år eller inte. Gång på gång träffar man på ansökningar, där vederbörande uppgivits ha varit 1-klass även 1947, men där en kontroll visar att så ingalunda är fallet. Vi hoppas att det hela beror på förbiseende, för vi vill inte gärna tro att man med avsikt försöker vilseleda förbundet.

BLEKINGE DISTRIKT:

		Simning	Hopp	Polo
Hall, Ivar E., Karlskr.	SS	1	1	—
Holmgren, Ingrid	»	1	1	—
Holmgren, Lars	»	1	1	—
Lindbladh, Nils	»	1	—	—
Söderström, K. E.	»	1	1	1
Tigerhielm, R. S.	»	1	—	—
Lantz, Sven, K. Flott.	IF	1	1	1

BOHUSLÄN-DALS DISTRIKT:

		Simning	Hopp	Polo
Bohlin, Ebbe, Uddev.	SF	1	1	1
Bohlin, Eric	»	1	1	1
Dahlström, Lars	»	1	—	—
Nilsson, Britta	»	1	—	—
Ström, Harry	»	1	—	—
Bartram, Thor, Åmåls	SS	1	—	—
Davidsson, Bengt	»	1	—	—

DALARNAS DISTRIKT:

		Simning	Hopp	Polo
Wickholm, K., Borl.	SS	1	—	—
Harnesk, Hugo, Falu	SS	1	—	—
Johansson, Sune	»	1	—	—
Olsson, Bengt	»	1	—	—
Skog, Herman	»	1	—	—
Tegfors, Börje	»	1	1	—
Yngve, Alf	»	—	1	—
Axelsson, E., Hedem.	SS	1	—	—
Bergstrand, Arne	»	1	—	—
Bergstrand, Sten E.	»	1	—	—
Hedström, Per	»	1	—	—
Sandberg, Evert	»	1	—	—
Anberg, Arne, Krylbo	SS	1	—	—

HALLANDS DISTRIKT:

		Simning	Hopp	Polo
Andersson, A., SK Laxen		1	—	—
Andersson, Nils	»	1	—	—
Aremar, Sven	»	1	—	—
Bengtsson, Sven	»	1	—	—
Berntsson, Stig	»	1	—	—
Johansson, Bo	»	1	—	—
Jönsson, Edmund	»	1	—	—
Käll, Per	»	1	—	—
Nilsson, Bengt	»	1	—	—
Otterström, Gustav	»	1	—	—
Pettersson, John	»	1	—	—
Andersson, F., Varb.	GIF	1	—	—
Carlsson, Helge	»	1	—	—
Olsson, Evald	»	1	—	—
Olsson, Gunnar	»	1	1	—
Olsson, Sture	»	1	1	—

HÄLSINGLANDS DISTRIKT:

		Simning	Hopp	Polo
Danielsson, Rune, Ljusne		1	—	—
Holmgren, Ivar	»	1	1	—
Rothelius, C. H.	»	1	—	—
Stenholm, Gunnar	»	1	—	—

Strandell, Axel	»	1	—	—
Sundberg, Nils	»	1	1	1

GÄSTRIKLANDS DISTRIKT:

		Simning	Hopp	Polo
Strandkvist, A., Harnäs		1	1	1
Strandkvist, S.	»	1	—	—
Wahlström, Gustav	»	1	1	—
Andersson, H., Hofors		1	—	—
Blom, Nils	»	1	1	—
Strandell, Georg	»	1	1	—
Ellström, E., Skutsk. IF		1	—	—
Sterner, Gösta	»	1	—	—
Sterner, Lennart	»	1	—	—
Westergren, H.	»	1	—	—

GÖTEBORGS DISTRIKT:

		Simning	Hopp	Polo
Andersson, V., Göteb. KK		1	—	—
Andreasson, Idor	»	1	1	—
Nygren, Roy	»	1	—	—
Peterson, Stig	»	1	1	—
Andersson, S., Mölnd. SS		1	—	—
Johansson, Nils	»	1	—	—
Carlsson, Per-Axel	»	1	—	—
Carlsson, Torsten	»	1	—	—
Karlsson, Walter	»	1	—	—
Arlenborg, T., Najaden		1	—	—
Carlsson, Ingela	»	1	—	—
Karlsson, Kerstin	»	1	—	—
Ekstrand, Gunnar, S 02		1	1	—
Elling, Kaj	»	1	—	1
Franck, Wilhelm	»	1	1	—
Hedlund, Einar	»	1	—	1
Hirschfeldt, Rolf	»	1	—	1
Hjern, Erik	»	1	1	1
von Holten, Arne	»	1	—	—
Karlsson, Gösta	»	1	—	1
Carlsson, Rune	»	1	—	1
Lundberg, Axel H.	»	1	1	—
Morelli, Gösta	»	1	—	1
Odell, Reine	»	1	—	—
Ranelf, Gösta	»	1	1	1
Sandberg, Rolf,	»	1	—	—
Sandquist, Bengt	»	1	1	1
Signäs, Lars-Erik	»	1	—	—
Smedius, Bertil	»	1	1	1
Thelén, Gunnar	»	1	—	—
Wallman, Arvid	»	1	1	—
Weinås, Lars-Eric	»	1	1	—
Wilsson, Ingvar	»	1	—	1
Albrechtsson, K., Simkl.		1	—	—
Björkman, Stig	»	1	—	—
Cederblom, Per	»	1	1	1
Dahle, Harald	»	1	—	—
Fridén, Stig	»	1	1	—
Lindqvist, Per	»	1	1	—
Lorentzon, Per	»	1	1	1
Lorentzon, Sten	»	1	1	—
Warberg, Axel	»	1	—	—
Zachrison, Lars	»	1	—	—

NORRBOTTENS DISTRIKT:

		Simning	Hopp	Polo
Forslund, H. Munk-Skuth		1	—	—
Linell, Bengt	»	1	—	—
Lindvall, Max	»	1	—	—
Strandquist, Sven	»	1	1	1

SKÅNES DISTRIKT:

		Simning	Hopp	Polo
Bergum, H., Hälsinb. SS		1	1	—
Ekeroot, Johan	»	1	—	—
Larsson, Karl-Olov	»	1	—	—
Linders, Bengt	»	1	—	—
Lindhqvist, Bernt	»	1	—	—
Nihlvall, Sten	»	1	1	1
Prawitz, Helge	»	1	1	1
Skagert, Holger	»	1	—	—
Bresky, H., Landskr. SS		1	1	—
Ljungqvist, Elly	»	1	—	—
Petersson, Enar	»	1	1	—
Petrén, Alfhild	»	1	—	—
Wahlström, Eric	»	1	1	1
Åkesson, Klara	»	1	—	—
Jonasson, B., Limh. SS		1	—	—
Norén, Sven Erik	»	1	—	—
Nilsson, Stellan	»	1	—	—
Ohlin, Curt	»	1	—	—
Olin, Per-Åke	»	1	—	—
Olofsson, Einar	»	1	—	1
Jönsson, K., SK Poseidon		1	—	—
Malander, Eric	»	1	1	1
Persson, Oskar	»	1	—	—
Eriksson, G., Malmö SS		1	1	1
Feldt, Åke	»	1	1	1
Krakau, Carl-Gösta	»	1	1	1
Ottosson, Märtha	»	1	—	—
Werner, Georg	»	1	1	1
Ekberg, Sture, SK Ran		1	—	—
Grendal, Erik	»	1	—	1
Lundh, Walter	»	1	—	—
Malmfält, Sven	»	—	—	1
Malmström, Bengt	»	1	—	—
Malmström, Carl	»	1	—	—
Malmström, Olof	»	1	—	1
Malmström, Sven J.	»	1	—	—
Mineur, Elisabeth	»	1	—	—

Nilsson, Alve	»	—	1	—
Oredsson, Stig	»	1	—	1
Soergel, Kjäll	»	—	1	—
Staffansson, Carl	»	1	—	—
Svensson, Reina	»	—	1	—
Tengvall, Sverre	»	1	—	—
Wåhlin, Tryggve	»	—	1	—
Borg, Erik, Trelleb. SS		1	—	—
Lundqvist, Sune	»	1	—	—
Berggren, H., Ängelh. SS		1	1	—
Holmgren, Kurt	»	1	—	—
Holmgren, Per	»	1	—	—
Krabbe, Holger	»	1	—	—
Nilsson, Janne	»	1	1	—

SMÅLANDS DISTRIKT:

		Simning	Hopp	Polo
Davoust, O., Jönk. SLS		1	1	—
Garmelius, Eric	»	1	1	—
Junefeldt, Harden	»	1	1	1
Junefeldt, Hugo	»	1	1	—
Ruberg, Lars	»	1	—	—
Sjöstedt, Einar	»	1	1	1
Trollstad, Nils-Gösta	»	1	—	—
Brändström, B., Kalmar		1	—	—
Höckne, Astrid	»	1	—	—
Rindsäter, Tom	»	1	—	—
Schött, Lars	»	1	—	—
Blom, Axel, Nässjö SLS		1	—	1
Larsson, Bertil	»	1	—	1
Norder, Bertil	»	1	1	1
Oldenburg, A., Hvetlanda		1	—	—
Dahl, Åke, Växjö SS		1	1	1
Elmer, Gunnar	»	1	—	—
Helgegren, K.-E.	»	1	—	—
Liljegren, Erik	»	1	—	—
Törndahl, Sven	»	1	1	—
Bengtsson, B., Västerv. SS		1	—	—
Danielsson, Karl J.	»	1	—	—
Flink, Birger	»	1	—	—
Hellström, Salvi	»	1	—	—
Hjalmarsson, Artur	»	1	—	—
Janson, Eric	»	1	—	—

STOCKHOLMS DISTRIKT:

		Simning	Hopp	Polo
Andersson, H., Hellas		1	—	—
Attevall, Åke	»	—	1	—
Björklund, Paul	»	1	—	—
Brunnhage, Lennart	»	—	1	—
Hultman, Erik	»	1	—	—
Jutner, Arne	»	1	—	1
Liljekvist, Ivar	»	1	—	—
Löfgren, Rune	»	1	—	1
Löfgren, Tage	»	1	—	—
Carlsson, Sven	»	—	1	—
Mellin, Harald	»	1	1	1
Mellin, Olle	»	1	1	—
Qvickström, Erik	»	—	1	—
Wallbom, Sven	»	1	1	1
Annebro, Arne, IFK		1	—	—
Bengtsson, Gunnar	»	1	—	—
Fredin, Karl	»	1	1	—
Sandström, Yngve	»	1	—	—
Wallin, Ingrid	»	1	—	—
Adamsson, G., Netptun		1	—	1
Andersson, Cletus	»	1	—	1
Backlund, Nils	»	1	1	1
Dunér, Nils	»	1	—	—
Hagander, Frank	»	1	—	—
Ljungqvist, Tore	»	—	—	1
Malmkjell, Olle	»	1	—	—
Pålsson, Nils Erik	»	1	—	—
Pålsson, Sven-Håkan	»	1	—	—
Persson, Gösta	»	—	—	1
Reimar, Lennart	»	1	—	—
Sandström, Runor	»	1	—	1
Svensson, Tore	»	1	—	1
Ullborn, Ragnar	»	1	—	1
Bergkvist, B., Solviks SS		1	—	—
Hägglund, Otto	»	1	—	—
Ahlberg, Bengt, SKK		1	—	—
Bergvall, Erik	»	1	1	—
Crone, Gunnar	»	1	—	—
Friman, Bengt	»	1	—	—
Granesäter, Lars-Ola	»	1	—	—
Göransson, Åke	»	1	—	—
Julin, Rolf	»	1	—	1
Julin, Åke	»	1	—	1
Kajerdt, Lola	»	—	1	—
Kumfeldt, Ellen	»	1	—	—
Kumfeldt, Karl	»	1	—	1
Lindmark, Edmund	»	—	1	—
Lindström, Tage	»	1	1	—
Ljungqvist, Arne	»	1	—	—
Norberg, Martin	»	—	—	1
Olsson, Ann-Margret	»	1	1	—
Oxenstierna, J. G.	»	1	—	—
Raft, Nils	»	1	—	—
Sandberg, Evert	»	1	—	—
Skoglund, Niklas	»	—	—	1
Strandberg, Olle	»	1	—	1
Werner, Gunnar	»	1	—	1
Westin, Olle	»	1	—	—
Zuckerman, Sam	»	1	—	1
Höglund, N., Simh.-klub.		1	1	—
Petersen, Aage	»	—	1	—
Wiese, Heinz	»	—	1	—
öberg, Helge	»	—	1	—

Ölander, Gösta	»	1	1	1
Ölander, Märta	»	1	1	—
Pettersson, A., Ängby	SS	1	—	—

SÖDERMANLANDS DISTRIKT:

		Simning	Hopp	Polo
Andersson, E., Eskilst.		1	—	—
Broström, Arne	»	1	—	—
Johnsson, Yngve	»	1	—	—
Juhlin, Runar	»	1	—	—
Pettersson, Sune	»	1	—	—
Svensson, Olle	»	1	—	—
Karlsson, K.-E., Katr.	SS	1	—	—
Larsson, Arne	»	1	—	—
Malmberg, Olle	»	1	—	—
Lemke, B., Södertälje	SS	1	—	—
Malmberg, Magnus	»	1	—	—
Johnsson, G., Tunafors	Sk	1	—	—
Lilja, Sven	»	1	—	—
Råberg, Tor	»	1	1	1
Soldin, Charles	»	1	—	1

VÄRMLANDS DISTRIKT:

		Simning	Hopp	Polo
Borg., R. F:son, Karlsk.	SS	1	—	—
Bovin, Ingvar	»	1	—	—
Göransson, Arne	»	1	—	—
Hellkvist, S. O.	»	1	—	—
Sundman, Lars	»	1	—	—
Svartengren, Tore	»	1	—	—
Wistling, Emil	»	1	—	—

VÄSTERGÖTLANDS DISTRIKT:

		Simning	Hopp	Polo
Andersson, K., IF Elfsborg		1	1	—
Gadd, Knut	»	1	—	1
Hellbrand, Hans	»	1	—	—
Johansson, Stig	»	1	—	—
Pålsson, Filip	»	1	—	—
Pålsson, Pål	»	1	—	—
Sällfors, Bertil	»	1	1	—
Lundgren, N., Gräfsnäs	IF	1	—	—
Persson, Nils	»	1	—	—
Vidqvist, L., IFK Vänersb.		1	—	—
Andersson, N., Lidk.	GSS	1	1	—
Andersson, Sven	»	1	1	—
Garström, Bertil	»	1	—	—
Strömberg, Einar	»	1	—	—
Strömberg, Erik	»	1	1	1
Wetterlind, K. I.	»	1	1	—

VÄSTMANLANDS DISTRIKT:

		Simning	Hopp	Polo
Loinder, Bertil, Sala	SS	1	—	—
Rannby, Wald.	»	1	—	—
Lundkvist, H., Surah.	SS	1	1	1
Nordström, Bengt	»	1	—	—
Frändberg, C, Västerås	SS	1	—	—
Frändberg, Einar	»	1	—	—
Keijser, Robert	»	1	1	—
Thafvelin, Gunnar	»	1	—	—

UPPLANDS DISTRIKT:

		Simning	Hopp	Polo
Källgren, R., Enköp.	AIF	1	—	—
Roberg, Torsten	»	1	—	—
Törnberg, Olle	»	1	—	—
Dahlquist, Olle, IK	Sirius	1	—	—
Eriksson, Arne	»	1	—	—
Lindberg, Curt	»	1	—	—
Lindskoog, Eric	»	1	—	—
Lindstedt, Hugo	»	1	—	—
Olsson, Olle	»	1	—	—
Timdahl, Henry	»	1	—	—
Ax, Sven, Upsala	SS	1	—	—
Fondelius, Lars	»	1	—	—
Karsvik, Einar	»	1	1	—
Kungsman, Edvin	»	1	1	—
Levin, Olle	»	1	—	—
Ryberg, Lars	»	1	—	—
Svensk, Karl	»	1	1	—
Wærnborg, Olle	»	1	1	—
öjdahl, Rune	»	1	—	—

ÅNGERMANLANDS DISTRIKT:

		Simning	Hopp	Polo
Hörnblad, P. A., SS Sim		1	1	—

ÖSTERGÖTLANDS DISTRIKT:

		Simning	Hopp	Polo
Andersson, S., Finsp.	SS	1	—	1
Ferm, Stig	»	1	—	1
Johansson, Harry	»	1	—	1
Lundkvist, V., Link.	ASS	1	1	—
Regnell, Bengt O.	»	1	—	—
Pettersson, A. Mjölby	SS	1	—	—
Rodell, Gösta, Motala	SS	1	—	—
Ericsson, Holger,	NKK	1	—	1
Ferm, Sven	»	1	1	1
Jansson, Ivar	»	1	1	1
Lindén, Karl Axel	»	1	—	—
Nilzén, Göte	»	1	1	1

Förtjänstmedaljen — diplomet.

I föregående nummer av Simsport förekom ett förargligt fel, som vi härmed vill rätta till. I en notis uppgavs att förtjänstmedaljen i silver tilldelats ett antal personer — det var emellertid fråga om förtjänstdiplomet.

EN TRÄNINGSTRIPP SÖDERUT

Lennart Brunnhage och Åke Attevall, Hellas, har tillsammans med sin instruktör Arne Lundberg gjort en månadslång träningstripp till Rivieran och på vår begäran har Brunte här nedan lämnat en rapport från resan.

När grabbar resonerar kan man få höra mycket som verkar lite ljusblått men en och annan gång ges det möjlighet att realisera drömmarna och det var just vad som hänt oss.

Saken är nämligen den att Åke Attevall och jag med Arne Lundberg som tränare bilat till Italien för att träna simhopp under den varma medelhavssolen. Under första veckan i Turin gick allting bra och träningen var mycket lyckad tillsammans med Italiens och Österrikes bästa hoppare. Österrikarna var nämligen där för att utkämpa landskamp. Vi kom bl. a. underfund med att Österrike kommer att låta tala om sig som simhoppnation. Lippa, Worrisch och lilla bekantingen från Monte Carlo, Staudingar samt en del andra tränas numera av den kände europamästaren Erhard Weiss och hans stil kunde redan skönjas i flera avseenden.

För övrigt verkade det som om olympiaförberedelserna mest inriktades på pololaget. Pojkarna verkade mycket välträinade och hela dagarna låg dom i och lekte med bollen eller sam fyra och fem på bredd längd efter längd. De var sympatiska grabbar, som bad oss framföra hälsningar till Lillen Holm & Co.

Italienarna påstod att det var för kallt att träna utomhus, men solen stekte och vi drogs oemotståndligt till kusten. I San Remo hittade vi den tjusigaste träningsplats som finns ... vi kan i vart fall ej tänka oss bättre. Perfekta hoppställningar och en bassäng med 25—30-gradigt vatten. Hotellet Mediterraneo låg 50 m. från bassängen och ville vi ut i havet så var det lika nära. Det var tack och lov inte säsong ännu så vi disponerade badet fullkomligt för oss själva. Det fanns visserligen något 10-tal gäster men det var inte alla som gick i vattnet — det var för tidigt och för kallt ... San Remos mästare i simhopp hade inte börjat bada ännu han heller.

I detta paradis fick Åke bara en dags träning och så uppvaktades han av en otäck öroninflammation — fini, som italianos säger, med Åkes olympiaform. Jag hade bättre tur och för första gången i mitt liv kunde och fick jag träna så mycket jag ville. Konditionen hade jag grundlagt väl med terränglöpning och gymnastik så nu pallade man för en hel del. Arne var också mycket hård och tog ut allt vad som fanns att ge av ork.

Tiden rann undan och efter fjorton dagar måste vi sticka mot Paris. Där erfors att jag helt enkelt var tvungen att starta i svikthopp i stället för Åke om vi skulle kunna räkna med att få ut de slantar som vi så väl behövde. Det gick över förväntan bra med svikthoppningen ute i det lilla badet invid Le Bourget flygplats. Programmet bestod av tre hopptävlingar, en simgren och polomatch. Det säger en del om hoppintresset i Paris. Segrare blev Raymond Mulinghausen, 2:a europamästaren Heinkéle och trea underteckнad, som emellertid kunde glädja sig åt att slå Heinkéle i valfria avdelningen.

Det var allt annat än varmt i luften men en hel del folk hade infunnit sig på Tourells simstadion där vi tävlade på söndagen den 30 maj. Svenske ministern var närvarande och ur hans hand fick jag mottaga en flaska dricka av något fint slag för de 111,48 poäng som jag skrapade ihop. Franske mästa-

Sanktion för DM

Simförbundet har beviljat sanktion från anordnande av vissa grenar i DM enligt nedan:

Gästrikland: DM: Varierande hopp och svikthopp, herrar, höga hopp, raka hopp och svikthopp, damer. **JM:** 400 meter frisim, lagsim 4×100 meter och raka hopp, damer.

Värmland: DM: Höga hopp, damer, varjämte varierande hopp, herrar, får anordnas enligt det förenklade programmet.

Småland: DM: Höga hopp, svikthopp, lagsim 4×100 meter, damer, varjämte varierande hopp, herrar, får utföras enligt det förenklade programmet. **JM:** 400 meter frisim och raka hopp, damer.

Dalarna: DM: Höga hopp, damer. En framställning om att få bibehålla 400 m. bröstsim på DM-programmet har avslagits.

Vi vill erinra de distrikt, som önskar slopa någon gren från DM-programmet, men som ännu icke sökt sanktion härför, att pr omgående göra detta. Enligt mästerskapsbestämmelserna skall ansökan göras senast 14 dagar före utlysningsdagen av DM.

Regelböckerna slut

Den senaste upplagan av Svenska Simförbundets regelböcker är nu utgången och förbundet har sålunda inga möjligheter att effektuera inkommande order på sådana. Tyvärr kommer det förmodligen också att dröja rätt länge innan en ny upplaga kan föreligga färdig. Vid FINA-kongressen i London i samband med Olympiaden väntas åtskilliga regelförändringar och det är givet att ett nytryck av den svenska regelboken skall innefatta även dessa. FINA:s protokoll brukar emellertid låta vänta på sig en bra törn efter sammanträdena och FINA:s på detta protokoll grundade nya handbok lär väl dröja ännu längre. Sedan denna väl finnes att tillgå skall den översättas och bearbetas. Eftersom det därtill är trångt på tryckerimarknaden och pappersbristen alltjämt är svår ser det faktiskt ganska dystert ut.

Eftersom det emellertid torde bli svårt att arbeta utan regelboken vill Simförbundet uppmana den, som till äventyrs har en regelbok över, att låta Simförbundet överta densamma. Alltid finns det någon förening som har en regelbok för mycket liggande och det vore tacknämligt om vederbörande ville hjälpa andra föreningar och enskilda som står helt utan genom att hörsamma denna maning.

---

ren Mulinghausen fick 100,90 och Bouissy 89,70.

Dagen därpå åkte jag flyg till Köpenhamn där grabbarna, som åkt i förväg med bilen, stod och väntade vid Kastrup. Det blev en halvtimmes vila, lite träning och så revansch på min gode vän Thomas Christiansen för nederlaget vid EM.

Sedan är inte mycket mer att säga än att resten av resan gick lika fint som det gjort hela tiden förut och vi hann hem till våra jobb precis lagom efter att ha fått vara med om en av de mest lyckade simmarresor som vi kunnat drömma om. Vi hade upplevt autostradornas fartsensationer, nattorientering på ödsliga vägar i det krigshärjade Frankrike, bergbestigning per bil från S:t Michael upp på 2.681 m. över havet och sedan bums rakt ner på den heta Poslätten. Härligast av allt var dock San Remo med palmer, blommor, hav och värme.

Lennart Brunnhage.

Simsport

Meddelanden från Svenska Simförbundet

JULI NUMMER 6 - ÅRG. 3 1948

INFÖR LONDON

När detta läses har den svenska olympiatruppen i simning lämnat Göteborg och förbereder sig som bäst för att uppleva det väl största idrottsliga äventyr, som en idrottsman eller -kvinna kan få vara med om.

1948 års olympiad kommer säkerligen att bli av samma hårdhetsgrad som de närmast föregående kraftmätningarna. Kanske än värre trots att två sådana simnationer som Japan och Tyskland saknas. Vilka öden den svenska truppen går till mötes vet ingen. Men att den från de påfrestande EM-tävlingarna föregående år genom tävlingar och träningar sammansvetsade truppen kommer att göra sitt allra bästa därom kan vi vara förvissade. Lyckas den ändock inte beror det helt enkelt på att de andra är bättre och vi får försöka lista ut det allena saliggörande knep, som erfordras för att vi skall komma än bättre rustade nästa gång det gäller. Om fyra år. Vårt landslag är till allra största delen ungt och många av pojkarna och flickorna kommer säkert att återfinnas i Helsingfors 1952 — årets olympiad blir säkerligen för dem en lärdom och en impuls till nya krafttag.

Sveriges goda insats i EM i Monte Carlo i fjol ligger årets trupp i fatet. Förhoppningarna har skruvats upp litet för mycket och det vore helt säkert nyttigare ur alla synpunkter om vi lite till mans ställde in oss på att det svenska laget inte har bara