Sanktion för DM

Simförbundet har beviljat sanktion från anordnande av vissa grenar i DM enligt nedan:

Gästrikland: DM: Varierande hopp och svikthopp, herrar, höga hopp, raka hopp och svikthopp, damer. **JM:** 400 meter frisim, lagsim 4×100 meter och raka hopp, damer.

Värmland: DM: Höga hopp, damer, varjämte varierande hopp, herrar, får anordnas enligt det förenklade programmet.

Småland: DM: Höga hopp, svikthopp, lagsim 4×100 meter, damer, varjämte varierande hopp, herrar, får utföras enligt det förenklade programmet. **JM:** 400 meter frisim och raka hopp, damer.

Dalarna: DM: Höga hopp, damer. En framställning om att få bibehålla 400 m. bröstsim på DM-programmet har avslagits.

Vi vill erinra de distrikt, som önskar slopa någon gren från DM-programmet, men som ännu icke sökt sanktion härför, att pr omgående göra detta. Enligt mästerskapsbestämmelserna skall ansökan göras senast 14 dagar före utlysningsdagen av DM.

Regelböckerna slut

Den senaste upplagan av Svenska Simförbundets regelböcker är nu utgången och förbundet har sålunda inga möjligheter att effektuera inkommande order på sådana. Tyvärr kommer det förmodligen också att dröja rätt länge innan en ny upplaga kan föreligga färdig. Vid FINA-kongressen i London i samband med Olympiaden väntas åtskilliga regelförändringar och det är givet att ett nytryck av den svenska regelboken skall innefatta även dessa. FINA:s protokoll brukar emellertid låta vänta på sig en bra törn efter sammanträdena och FINA:s på detta protokoll grundade nya handbok lär väl dröja ännu längre. Sedan denna väl finnes att tillgå skall den översättas och bearbetas. Eftersom det därtill är trångt på tryckerimarknaden och pappersbristen alltjämt är svår ser det faktiskt ganska dystert ut.

Eftersom det emellertid torde bli svårt att arbeta utan regelboken vill Simförbundet uppmana den, som till äventyrs har en regelbok över, att låta Simförbundet överta densamma. Alltid finns det någon förening som har en regelbok för mycket liggande och det vore tacknämligt om vederbörande ville hjälpa andra föreningar och enskilda som står helt utan genom att hörsamma denna maning.

---

ren Mulinghausen fick 100,90 och Bouissy 89,70.

Dagen därpå åkte jag flyg till Köpenhamn där grabbarna, som åkt i förväg med bilen, stod och väntade vid Kastrup. Det blev en halvtimmes vila, lite träning och så revansch på min gode vän Thomas Christiansen för nederlaget vid EM.

Sedan är inte mycket mer att säga än att resten av resan gick lika fint som det gjort hela tiden förut och vi hann hem till våra jobb precis lagom efter att ha fått vara med om en av de mest lyckade simmarresor som vi kunnat drömma om. Vi hade upplevt autostradornas fartsensationer, nattorientering på ödsliga vägar i det krigshärjade Frankrike, bergbestigning per bil från S:t Michael upp på 2.681 m. över havet och sedan bums rakt ner på den heta Poslätten. Härligast av allt var dock San Remo med palmer, blommor, hav och värme.

Lennart Brunnhage.

Simsport

Meddelanden från Svenska Simförbundet

JULI NUMMER 6 - ÅRG. 3 1948

INFÖR LONDON

När detta läses har den svenska olympiatruppen i simning lämnat Göteborg och förbereder sig som bäst för att uppleva det väl största idrottsliga äventyr, som en idrottsman eller -kvinna kan få vara med om.

1948 års olympiad kommer säkerligen att bli av samma hårdhetsgrad som de närmast föregående kraftmätningarna. Kanske än värre trots att två sådana simnationer som Japan och Tyskland saknas. Vilka öden den svenska truppen går till mötes vet ingen. Men att den från de påfrestande EM-tävlingarna föregående år genom tävlingar och träningar sammansvetsade truppen kommer att göra sitt allra bästa därom kan vi vara förvissade. Lyckas den ändock inte beror det helt enkelt på att de andra är bättre och vi får försöka lista ut det allena saliggörande knep, som erfordras för att vi skall komma än bättre rustade nästa gång det gäller. Om fyra år. Vårt landslag är till allra största delen ungt och många av pojkarna och flickorna kommer säkert att återfinnas i Helsingfors 1952 — årets olympiad blir säkerligen för dem en lärdom och en impuls till nya krafttag.

Sveriges goda insats i EM i Monte Carlo i fjol ligger årets trupp i fatet. Förhoppningarna har skruvats upp litet för mycket och det vore helt säkert nyttigare ur alla synpunkter om vi lite till mans ställde in oss på att det svenska laget inte har bara

23 SIMOLYMPIER

Omedelbart efter de sista uttagningstävlingarna i Sportpalatset sammanträdde Simförbundets verkställande utskott och nominerade därvid följande svenska simlandslag till London:

HERRAR:

100 meter frisim: Per-Olof Olsson, Martin Lundén, Per-Olof östrand.
400 m. frisim: Per-Olof östrand.
1.500 m. frisim: Per-Olof östrand.
100 m. ryggsim: Per-Olof Olsson, Martin Lundén.
Lagsimning 4×200 m.: Per-Olof Olsson, Per-Olof östrand, Martin Lundén, Olle Johansson. Reserv: Hans Hellbrand.
Vattenpolo: Rune öberg, Roland Spångberg, Arne Jutner, Olle Olsson och Erik Holm, Hellas, Åke och Rolf Julin, SKK. Reserver: Folke Eriksson, Västerås SS, Knut Gadd, IF Elfsborg, och Holger Ericsson, Norrköpings KK.
Varierande hopp: Lennart Brunnhage.
Svikthopp: Svante Johansson.

DAMER:

100 m. frisim: Ingegärd Fredin, IFK, Marianne Lundkvist, Karlskoga, Elisabeth Ahlgren, Linköping.
400 m. frisim: Gisela Thidholm, Trelleborg.
100 m. ryggsim: Ingegärd Fredin, IFK.
Lagsim 4×100 m.: Ingegärd Fredin, Marianne Lundkvist, Elisabeth Ahlgren, Gisela Thidholm. Reserv: Maj-Britt Ohlsson.
Höga hopp: Eva Petersen.
Ledare: Arne Ljungqvist, Börje Tegfors, Sam Zuckerman, Bertil Sällfors, Gösta Ölander.

Dessutom medföljer på egen bekostnad Erik Bergvall.

Vid »ringside» kommer även att återfinnas bl. a. Simförbundets instruktör Erik Adlerz, vidare hoppinstruktören Tage Lindström, Stockholm och siminstruktören P. O. Libolm, Karlskoga.

Londonfärden sträcker sig från den 22 juli, då s/s Saga lämnade Göteborg, till och med den 11 aug., då landstigningen åter sker i Göteborg lagom för hopp- och polo-SM i Varberg den 14 och 15 augusti.

att resa till London och hämta medaljer av olika metaller. Det kan gå hyfsat, men det kan också bli ett svidande bakslag. Konkurrensen är hård och kommer från håll, där man har haft större möjligheter ur alla synpunkter att ställa ett slagkraftigt lag på benen och förbereda det för de olympiska dusterna. Några samvetsbetänkligheter mot att svära den olympiska amatöreden behöver dock de svenska simmarna icke besväras av.

Kongressombud och domare.

I samband med London-olympiaden blir det som bekant ett flertal kongresser. Vid FINA:s båda sammanträden kommer Svenska Simförbundet att representeras av Arne Ljungqvist och Bertil Sällfors, vid internationella hoppkommitténs möte återfinnes Erik Bergwall och vid internationella polorådets sammanträde Sam Zuckerman, vilken fått rycka in som suppleant för Nils Backlund, vilken är förhindrad resa till London. I Europaligans möte deltar Bertil Sällfors och Arne Ljungqvist.

Som domare i den olympiska turneringen har anmälts Erik Bergwall och Bertil Sällfors, hopp, samt Sam Zuckerman, vattenpolo.

4 VÄRLDS- OCH 2 EUROPAREKORD

UNGERN TOG IFRÅN SVERIGE LAGSIMREKORDET

Att det kommer att bli hårda bud vid simtävlingarna i Olympiaden den saken är klar. Från alla håll och kanter strömmar rapporterna in om nya rekord och goda resultat av alla de slag. På vår avdelning »Simsport världen runt» redovisas en del tävlingsresultat i utlandet nådda under vårsäsongen och här nedan gör vi ett plock bland de sista rapporterna, som är särskilt aktuella så här nära inpå londonstarten.

Världsrekord: Fenomenale amerikanske bröstsimmaren Verduer har sänkt sin notering på 200 m. till 2.30, d. v. s. halvsekunden bättre tid än han noterade i april.

Yale-studenten Allen Stack har i dagarna putsat Adolf Kiefers 12 år gamla världsrekord på 100 m. ryggsim med 8 tiondels sekunder ned till 1.04. Resultatet nåddes i 25-metersbassäng, medan Kiefers notering härrör sig från en 25-yards.

New Havens simklubb har satt ett rent otroligt världsrekord på 4×100 m. med tiden 3.48,6. Gamla rekordet hade Yale-universitetet sedan 1942 och det löd på 3.50,8.

Simsport
Meddelanden från Svenska Simförbundet
SVEAVÄGEN 29, STOCKHOLM
Redaktör och ansv. utgivare:
BÖRJE TEGFORS

Som startman sam förre innehavaren av 100-metersrekordet Alan Ford på 55.4, alltså 4 tiondelar under Janys fjolårsrekord. Eftersom man anordnat speciell tidtagning på Ford ämnar man försöka få tiden godkänd såsom världsrekord.

Från de amerikanska uttagningstävlingarna för Olympiaden kan vidare noteras att Ris vann på 100 m. på 58,4 före Carter 58,7 och Ford 58,9. 17-årige McLane segrade på 400 m. med 4.45,6. När det gällde uttagning för 4×200 m.-laget berättas i en tidningsuppgift, att Ford, Ris, Verdeur, Heusner och McLane, som samtliga var klara för London på andra distanser, maskade med påföljd att amerikanska förbundet tog ut sex andra man istället för lagsimningen. Damernas 100 m. frisim vann Ann Curtis på för henne förhållandevis svaga 1.07,7.

Europarekord: Sverige fick inte ha sitt i Monte Carlo satta rekord på 4×200 meter så länge. För någon tid sedan sänkte en ungersk kvartett noteringen från 9.00,5 till 8.57,8; Nycki 2.15,4, Szatmary 2.12,6, Kadas 2.16,4 och Mitro 2.13,0.

Vidare har Mitro sänkt Taris europarekord på 1.000 meter från 12.57,6 till 12.48,4. Den 2 juli noterade Szatmary nytt ungerskt rekord med 2.11,6 på 200 meter.

Då låter det bättre ur vår synpunkt sett på spinnsidan i Ungern.

4.45,4 blev den nya ungerska rekordnoteringen, i vilken de Szoke, Temes, Szekely och Y. Novak är delaktiga.

I en landskamp mot Jugoslavien i vattenpolo vann Ungern med 4—2 och vid de samtidigt anordnade simtävlingarna satte Mitro ungerskt rekord på 1.500 m. med 19.22, varjämte han noterade 4.47 på 400. Bröstsimmet vann europatvåan Nemeth på 2.46,4 före europatrean Cerer 2.51,6. Temes var bäst i damernas frisim med 1.09,8.

Vid franska mästerskapen sam Zins och Vallerey dött lopp på 100 m. rygg med tiden 1.09,0 och i damernas 400 satte Colette Thomans rekord på 5.31,1. Jany hade 58,2 och 5.00,4 på 100 och 400 resp.

Det franska 4×200 laget blir tydligen svårt att tas med. Hittills har Jany, Padou och G. Vallerey noterat 2.10,3, 2.16,0 och 2.16,3 resp. Fjärde man blir Cornu, 2.18,6, Bernardo 2.19,6 eller Babey 2.20. Damernas lag torde få följande sammansättning med angivande av hittills i år bästa tider: Delmas 1.10,7, Thomas 1.12,1, Jany 1.12,4 och Vallerey 1.12,6.

Från Argentina rapporteras att Alfredo Yantorno håller formen — 4.47,3 och 2.15,1 är hans senaste resultat på 400 och 200.

Till sist de ruskigt goda siffrorna från Köpenhamn. Vad sägs om följande: Greta Andersen 1.06,7, Fritze Nathansen 1.06,8, Karen Margrethe Harup 1.07,1, Elvi Svendsen 1.08,6, Gunver Kraft 1.08,7, Eva Riise 1.09,5.

Hopp-nederlag i Paris

Lennart Brunnhage och Svante Johansson firade midsommar i Paris genom att starta i de stora internationella tävlingarna där. Båda två hade emellertid inte sina bästa dagar och det blev nederlag mot fransmännen. I svikthopp vann Raymond Mulinghausen med 130,65 poäng, följd av Roger Heinkele med 127,82. På tredje plats kom Svante Johansson med 124,80 poäng.

De tre låg väl samlade efter de fem obligatoriska hoppen. Johansson ledde då med 58,05 poäng, följd av Mulinghausen med 57,93 och Heinkele 57,35. Under de valfria hoppen drog emellertid Mulinghausen snabbt ifrån svensken. I höga hopp segrade fransmannen Mulinghausen med 105,43 poäng över svenske mästaren Lennart Brunnhage som fick 104. Svensken ledde efter de obligatoriska hoppen men lyckades dåligt i de fria. Mulinghausen säkrade segern i sista hoppet.

Vid uttagningstävlingarna i Odense noterade bl. a. Greta Andersen 5.10,4 på 400, medan Harup hade 5.18,7 och Nathansen 5.31,0. 15-åriga Jytte Hansen besegrade Grete Sönnesen på 100 och 200 m. bröstsim. Den danska simtruppen har fått följande sammansättning:

100 och 400 m. fritt: Grete Andersen, Karen Margrethe Harup och Fritze Nathansen.

100 m. ryggsim: Karen Margrethe Harup.

200 m. bröstsim: Jytte Hansen.

4×100 m.: Grete Andersen, Karen Margrethe Harup, Fritze Nathansen, Gunvor Kraft, Eva Riise och Elvi Svendsen.

Svikthopp: Birthe Christophersen och Inge Beeken.

Höga hopp: Birthe Christophersen.

Varierande hopp, herrar: Thomas Christiansen.

MOT NORGE, SCHWEIZ, SPANIEN

22 lag blev den definitiva anmälningssiffran till den olympiska vattenpoloturneringen sedan Spanien tillkommit i sista stund. Internationella simförbundet har beslutat att de sex bästa lagen från EM skall »sidas» i första omgången som omfattar sex pooler. De sex lagen är i tur och ordning Italien, Sverige, Belgien, Ungern, Holland och England. Arrangörslandet avstår sin plats till Frankrike.

Lottningen inom de olika poolerna utföll sålunda:

Grupp A: Belgien, Uruguay, USA.
Grupp B: Sverige, Schweiz, Spanien, Norge.
Grupp C: Holland, Chile, Indien, Eire.
Grupp D: Italien, Jugoslavien, Australien, Palestina.
Grupp E: Ungern, Egypten, Storbritannien, österrike.
Grupp F: Frankrike, Grekland, Argentina.

Trimning inför londonpolo.

Vi har svårt att tro att ett svenskt vattenpololag någonsin underkastat sig en så minutiös träning som årets londonfarare. Det är åtskilliga timmars hårdkörning med och utan boll, på land, vid årorna på en tiohuggare och naturligtvis först och främst med matcher. Det har varit timslånga möten mellan olika lagkombinationer, varför det i varje fall inte kommer att bero på bristande kondition om vårt lag faller i den olympiska turneringen.

Några avslutande träningsmatcher mot engelska lag före spelöppningen får bli sista finslipningen. Däremot har Simförbundet tackat nej till erbjudandet från Australiens pololag att i början av juli månad komma till Sverige för ett par matcher. Likaledes har ett förslag från Italien om en match före olympiaden i London avböjts.

SM i vattenpolo

De två första omgångarna i vattenpolo spelades den 13 och 18 ds och lämnade följande resultat:

1:a omgången

S 02, Göteborg—Neptun	6—0
Nässjö SLS—SK Ran, Malmö	3—7
Tunafors SK—Uppsala SS	8—0
Västerås SS—Eskilstuna SS	11—2
Sirius, Uppsala—SKK, Sthlm	2—5

2:a omgången

Tunafors—Hellas	1—5
Elfsborg—Västerås	6—3
Norrköping—S 02	2—1
SKK—Ran	7—0

Semifinaler, final samt match om tredje pris spelas som bekant i Varberg den 14 och 15 augusti.

Distriktsförbundens simsektioner:

Jämtland-Härjedalen: Per Hallström, Hantverksgatan 33, Östersund, ordf.; Ragnar Hammarstedt, tel. 129 78, Östersund, sekr.; Bengt Piculell och Erik Andréhn, Östersund samt G. O. Nordström, Sveg.

Hälsingland: C. H. Rothelius, Ljusne, tel. Söderhamn »Ljusne-Woxna» eller 673 31; Tage Johansson, Hudiksvall, och Karl Grönlund, Iggesund.

DRYGT JOBB FÖR FINA

Som vi tidigare förutskickat kommer en hel del förslag om regeländringar att bli föremål för behandling vid de internationella kongresserna i London i samband med årets olympiad. I översatt skick upptar de framförda förslagen icke mindre än ett 15-tal maskinskrivna kvartoark. Så det blir tydligen åtskilligt att grubbla på för kongressombuden.

Bland den mängd av frågor som kommer att behandlas gör vi följande axplock. Till en början föreslår sålunda de sydamerikanska länderna jämte Spanien att spanskan skall bli officiellt språk i FINA, ett förslag som väl torde vara tämligen dödfött, då endast 12 av de 53 till FINA anslutna länderna är spansktalande.

I amatörfrågan föreslår USA, att en utredning skall verkställas om åstadkommande av gemensamma bestämmelser för samtliga idrottsgrenar och med detta instämmer Holland. De nordiska länderna har som tidigare meddelats motionerat angående amatörskapet för badbetjäning, livräddare och simlärare. USA och Kanada liksom också FINA-styrelsen är likaledes inne på en uppmjukning av gällande bestämmelser, men har inte gått så långt som de nordiska länderna. Dessa har emellertid beslutat tillskriva USA för att försöka åstadkomma en sammanjämkning av förslagen.

För övriga nordiska förslag i samband med amatörbestämmelserna har tidigare redogjorts, liksom för förslagen från samma håll beträffande kvalificering för mellanheat och final.

Fjäril och bröstsim skiljes.

Som tidigare nämnts har Norden vidare föreslagit, att fjärilssimmet skall betraktas som ett särskilt simsätt. Vi är tydligen inte ensamma om att anse att det är fel att fjäril- och vanligt bröstsim blandas på sätt som nu sker. Spanien föreslår sålunda helt slopande av fjärilsimmet, som betraktas som ett »bedrägeri mot bröstsimreglerna och icke som en naturlig utveckling från klassiskt bröstsim». Kanada, Australien och Sydafrika har var för sig motionerat om att de två simsätten skiljas åt. Europaligan lär också vara av samma mening, men man anser svårigheten vara att fastställa en ny rekordtabell, då man inte vet vilka nu gällande rekord är uppnådda med fjärilsim och vilka med bröstsim.

I fråga om rekordtabellen föreslår Sydafrika införande av 100 och 200 yards samt 100 och 200 meter bröstsim, fjäril. USA vill avskaffa rekorden på 400 meter ryggsim och bröstsim samt 500 m. bröstsim. Motiveringen är att motsvarande yardsdistanser icke noteras och att icke ens Europa använder dessa distanser på tävling. I stället vill USA som nya rekord ha in individuell medley (bröstsim, ryggsim, frisim) på 3×50 och 3×100 yards samt 3×50 och 3×100 meter.

Inga obligatoriska hopp?

Beträffande hoppreglerna har Italien och Tjeckoslovakien i likhet med Norden föreslagit att halvpoäng vid bedömningen skall räknas från 5 i stället för från 6. Italien föreslår att en hoppledare skall ha rätt att ändra domslutet hos en hoppdomare, som dömt 0 på ett hopp, som inte är fullständigt misslyckat.

Tjeckoslovakien vill slopa de nuvarande bestämmelserna om en grupp obligatoriska och en grupp valfria hopp i såväl trampolin- som svikttävlingarna. Man föreslår sålunda beträffande svikthoppen att dessa skall omfatta 10 resp. 8 valfria hopp vars sammanlagda svårighetsgrader icke får överstiga 20 resp. 14,4. I fråga om trampolinhoppen skulle på samma sätt förekomma 8 resp. 6 valfria hopp med en sammanlagd svårighetsgrad av 16 resp. 10,8.

Rörligare polo mångas önskan.

Argentina med instämmande av fyra andra sydamerikanska länder vill som tidigare nämnts stöpa om poloreglerna, så att spelarna fritt skulle få förflytta sig även vid avblåsningar, att tre avbytare tillätes samt att ändra nuvarande 2-metersslinje till 4-meters. USA vill också försöka råda bot mot de alltför ofta förekommande avbrotten i spelet samt mot den kroppsliga kontakt mellan spelarna, som de nuvarande reglerna tillåter.

Jönköping före Elfsborg i allsvenska simserien.

Efter protest av Jönköpings Sim- och Livräddningssällskap mot Lars Svantessons, IF Elfsborg, start i klass A på 200 meter frisim i Simserien för juniorer sedan han i de tre tidigare grenarna tävlat i klass B har Simförbundet beslutat, att Svantessons resultat i klass A icke skall räknas. Till följd därav skall resultatlistan för grupp I, klass A, på 200 meter frisim ha följande utseende:

	S:a poäng 200 frisim	S:a sammanlagd poäng
1. Jönköpings SLS	4.816,1	19.010,6
2. IF Elfsborg	4.055,3	18.134,0
3. Karlskoga SS	4.494,5	17.690,7
4. Karlstads SS	4.129,0	17.325,2
5. SK Poseidon	4.186,8	17.126,2
6. Hellas	3.946,7	16.271,0
7. Munksund—Skuthamns SK	4.391,3	16.207,1
8. IF Castor	3.928,7	15.756,5
9. östersunds SS	4.227,6	15.686,2
10. Hälsingborgs SS	2.356,1	10.482,3
11. Långsjö SS	1.870,0	7.229,9

Nya regelboken.

Som vi tidigare meddelat är upplagan av Simförbundets regelbok slut. Till hösten blir det nytryck med de regeländringar, som väntas bli beslutade i London. Därjämte kommer givetvis vid stundande årsmöte eventuellt beslutade ändringar att medtagas. Är det sålunda någon förening, som går och lurar på ändring av en eller annan regelfråga vore det tacknämligt om denna drogs fram till årets årsmöte så att den nya regelboken blir så skriven, att det finns en chans att den skall stå sig ett tag utan ändrings- och tilläggstryck.

FRAM FÖR MÄRKENA!

Den som i dessa dagar gör ett besök på Simförbundets kansli tror sig ha kommit till en postorderfirma av icke alltför liten omfattning. Vi är nämligen nu mitt upp i högsäsongen och den stora märkesrushen har börjat. Förra året slog märkestagarna landet över ett snyggt rekord i fråga om antalet erövrade märken, men naturligtvis hoppas Simförbundet på att detta år skall medföra ännu en ny notering. Hjälps alla föreningar och andra märkesarrangörer åt går det också alldeles säkert att pressa siffrorna ytterligare.

Betänk vilken god propaganda dessa märken utgör för simningens utbredning. Anordna prov, skaffa kontrollanter eller tjänstgör själv såsom sådan och dra Ditt strå till stacken för ett gott resultat.

Dispens för DM

Simförbundet har beviljat dispens från anordnande av vissa grenar i DM enligt nedan:

Bohuslän-Dal: DM: 1.500 m. frisim, svikthopp och varierande hopp, herrar, lagsim 4×100 m., svikthopp och höga hopp, damer, JM: vattenpolo, pojkar 400 m. frisim och raka hopp, flickor.

Göteborg: DM: svikthopp, damer, varierande hopp, herrar, enligt det förenklade programmet.

Halland: JM: 400 m. frisim och raka hopp, damer.

Hälsingland: DM: varierande hopp, svikthopp från 1 och 3 meter, herrar, höga hopp, svikthopp 1 och 3 m., lagsim 4×100 och 3×100 m., 400 m. frisim, 100 m. ryggsim samt livräddning, damer.

Jämtland-Härjedalen: DM: Svikthopp, herrar och damer, 200 m. frisim, herrar och vattenpolo, herrar. Dessutom skulle varierande hopp för herrar få utföras enligt det förenklade programmet. JM: 400 m. frisim, flickor, samt vattenpolo, pojkar.

Medelpad: JM: 400 m. frisim, raka hopp och lagsimning 4×100 m., pojkar och flickor. DM: 1500 m. frisim, svikthopp 1 och 3 m., raka och varierande hopp, lagsim 3×100 och 4×100 m. samt vattenpolo, herrar, 400 meter frisim, livräddning, svikthopp 1 och 3 m., raka och höga hopp, lagsim 3×100 och 4×100 m., damer.

Norrbotten: DM: Höga hopp, 400 m. frisim, lagsim 3×100 och 4×100 m., frisim, svikthopp samt livräddning, damer, svikthopp, herrar. JM: Raka hopp, pojkar och flickor.

Närke: DM: Varierande hopp och 200 m. frisim, herrar, 400 m. frisim, livräddning, lagsim 4×100 m. svikthopp och höga hopp, damer. JM: Raka hopp och vattenpolo.

Uppland: DM: svikthopp och varierande hopp, herrar. JM: raka hopp och 400 m. frisim flickor samt raka hopp, pojkar.

Västergötland: DM: Svikthopp, herrar och damer, varierande hopp, herrar, höga hopp och raka hopp, damer, svikthopp från 1 m., herrar och damer, samt lagsim 3×100 m. herrar och damer.

Västmanland: Höga hopp och svikthopp, damer, svikthopp herrar. JM: Vattenpolo.

Ångermanland: JM: 400 m. frisim, pojkar och flickor samt lagsim 4×100 m., pojkar och flickor. DM: 1500 m. frisim och svikthopp, herrar, 400 m. frisim, lagsim 4×100 m., svikthopp, raka hopp och höga hopp, damer.



Ovan: Eva Petersen leker med jycken. T. h.: Elisabeth Palme, SKK, i teten vid Bosögymnastiken.

BOSÖKURSEN SLUT

Det här var den bästa och jämnaste kursen hittills, konstaterade kapten Viktor Lindström när han den 13 juli kunde avsluta årets bosökurs och med honom instämde Erik Adlerz och Sally Bauer.

Det har varit en strålande träningsvillighet och resultaten har heller icke låtit vänta sig. De allra flesta ungdomarna har sänkt sina personliga rekord och vi skulle tro att vi får se åtskilliga av dem på startplatsen vid årets SM-tävlingar.

Att instruktörerna nedlagt ett verkligt gott arbete den saken är klar och därigenom har de också ytterligare byggt ut grunden för den svenska elitsimningen. Får vi många ungdomar av bosödeltagarnas klass då står det inte på förrän vi också får en allt bredare topp inom simmarlägret.

Även de många distriktskurserna har nu avslutats lagom före DM-tävlingarna och även härifrån ingår rapporter om goda resultat.

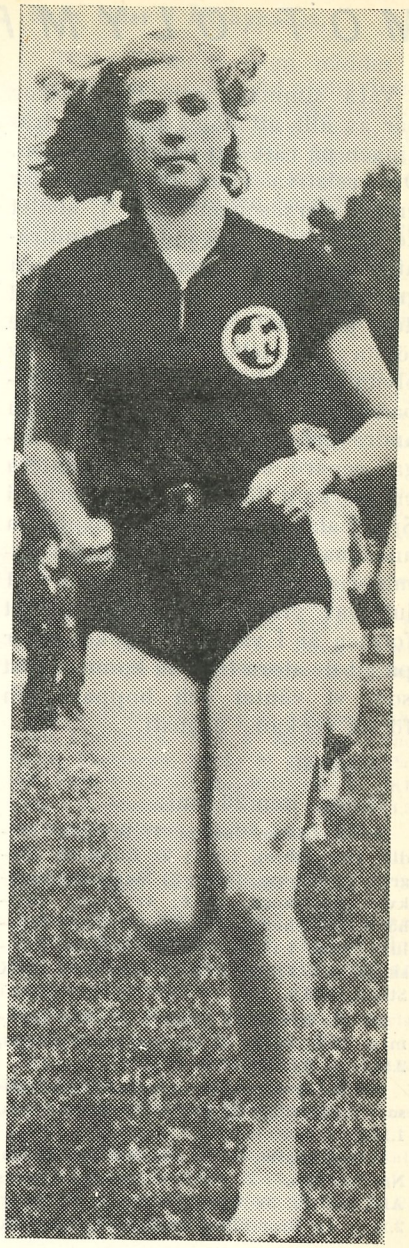

MOT OLYMPIAFORMEN

Våra simmare och simmerskor har av allt att döma lagt upp träningen på rätt sätt denna säsongen. Den relativa vilan från tävlingar under vårsäsongen och i stället konditionsuppbyggande landträning tycks ha gjort susen. Den gryende formen märktes redan vid den av Simförbundet anordnade första officiella prövningen av olympiamanskapet i Tinnerbäcksbadet den 13 juni och vid den andra prövningen i Hofors 14 dagar senare kunde man konstatera en markant förbättring. Tiderna i Sportpalatset, där sista prövningen anordnades före den definitiva nomineringen av olympiafolket den 11 juli gav ytterligare belägg för att formen är i varande. Mycket tyder på att de stora tiderna kommer just som vi väntat och hoppats den första veckan i augusti.

Resultat:

Hofors den 26 juni:

100 m. frisim, damer: 1) Ingegärd Fredin, IFK Sthlm, 1.08,5; 2) Elisabeth Ahlgren, Linköping, 1.09,6; 3) Marianne Lundkvist, Karlskoga, 1.10,6; 4) Gisela Thidholm, Trelleborg, 1.11,8; 5) Marianne Fernlund, SKK, 1.13,3; 6) Kerstin Gibson, Karlskoga, 1.15,1; 7) Kerstin Åkerberg, IFK Sthlm, 1.16,0.

200 m. bröstsim, herrar: 1) John Rothman, SKK, 2.51,0; 2) Bo Larsson, Västerås, 2.53,0.

100 m. ryggsim, herrar: 1) Bertil Persson, Ran, 1.12,8; 2) Karl-Otto Modin, Sala, 1.14,8.

200 m. frisim, herrar: 1) Martin Lundén, Neptun, 2.15,7; 2) Per-Olof östrand, Hofors AIF, 2.17,7; 3) Olle Johansson, Elfsborg, 2.18,6; 4) Bror-Ebbe Andersson, Elfsborg, 2.20,4; 5) Per-Olof Olsson, Hellas, 2.20,9; 6) Tore Synnerholm, Neptun, 2.21,0; 7) Hans Hellbrand, Elfsborg, 2.21,5; 8) Göran Larsson, SKK, 2.22,6; 9) Olle Pihl, Castor, 2.25,0; 10) Per Bergman, Karlskoga, 2.25,8.

Hofors den 27 juni.

100 m. frisim, herrar: 1) Martin Lundén, Neptun, 59,4; 2) Per-Olof Olsson, Hellas, 1.00,4; 3) Tore Synnerholm, Neptun, 1.01,0; 4) Hans Hellbrand, Elfsborg, 1.01,8; 5) Per Bergman, Karlskoga, 1.02,2; 6) Bror-Ebbe Andersson, Elfsborg, 1.02,3; 7) Göran Larsson, SKK, 1.04,2; 8) Lars Svantesson, Elfsborg, 1.05,3.

100 m. frisim, damer: 1) Ingegärd Fredin, IFK Sthlm, 1.09,0; 2) Elisabeth Ahlgren, Linköping, 1.10,0; 3) Marianne Lundkvist, Karlskoga, 1.10,8; 4) Gisela Thidholm, Trelleborg, 1.12,2; 5) Marianne Fernlund, SKK, 1.13,2; 6) Kerstin Gibson, Karlskoga, 1.14,4; 7) Kerstin Åkerberg, IFK Sthlm, 1.16,0.

100 m. bröstsim, herrar: 1) Bo Larsson, Västerås, 1.13,8; 2) Bror-Ebbe Andersson, Elfsborg, 1.15,4; 3) John Rothman, SKK, 1.16,8.

400 meter frisim, herrar: 1) Per-Olof östrand, Hofors, 4.53,1; 2) Olle Johansson, Elfsborg, 5.13,6; 3) Karl-Otto Modin, Sala, 5.13,8.

100 m. ryggsim, damer: 1) Ingegärd Fredin, IFK Sthlm, 1.23,8; 2) Kerstin Åkerberg, IFK Sthlm, 1.25,9; 3) Elisabeth Ahlgren, Linköping, 1.26,8; 4) Gisela Thidholm, Trelleborg, 1.27,1; 5) Marianne Lundkvist, Karlskoga, 1.30,0; 6) Kerstin Gibson, Karlskoga, 1.30,3.

Höga hopp, damer: 1) Eva Petersén, Simhopparkl. 225,90; 2) Märta ölander, Simhopparkl. 181,00; 3) Käte Schierwagen, Najaden 170.70.

I Sportpalatset den 11 juli:

200 m. frisim: 1) Per-Olof östrand, Hofors, 2.13,9; 2) Olle Johansson, Elfsborg, 2.17,3; 3) Per-Olof Olsson, Hellas, 2.17,9; 4) Martin Lundén, Neptun, 2.18,0; 5) Hans Hellbrand, Elfsborg, 2.19,5; 6) Bror-Ebbe Andersson, d:o, 2.20,0; 7) Per Bergman, Karlskoga, 2.20,7; 8) Tore Synnerholm, Neptun, 2.24,3; 9) Göran Larsson, SKK, 2.24,7; 10) Ralf Asklund, Simklubben, 2.25,3.

100 m. frisim: 1) Ingegärd Fredin, IFK, 1.08,0; 2) Elisabeth Ahlgren, Linköping, 1.08,6; 3) Marianne Lundkvist, Karlskoga, 1.10,7; 4) Gisela Thidholm, Trelleborg, 1.11,0; 5) Maj-Britt Ohlsson, SKK, 1.13,4; 6) Ann-Mari Håkanstam, Alingsås, 1.13,8; 7) Kerstin Åkerberg, IFK, 1.14,3; 8) Kerstin Gibson, Karlskoga, 1.14,5; 9) Elisabet Palme, SKK, 1.15,5; 10) Marianne Fernlund, SKK, 1.15,7.

200 m. bröstsim: 1) Bo Larsson, Västerås, 2.56,8; 2) Jonny Lysell, Malmö, 3.02,2; 3) Bo Eriksson, Sala, och Per Ebbe Persson, Ran, 3.04,4.

100 m. ryggsim: 1) K. O. Modin, Sala, 1.14,0; 2) Hasselström, Jönköping, 1.15,3; 3) Tore Söderberg, Karlstad, 1.16,1.

Snabbaste 200-metersheatet.

Vid tävlingar i Borås den 2 juli avverkades det förnämsta 200-metersheat som någonsin ägt rum på en svenska simbana med fem man på 2.16,2. Här fick vi också en ny man under 2.19, nämligen Ralf Asklund, Göteborg, som plötsligt fått sitt stora genombrott och nu noterade 2.18,8.

200 m. frisim, B-final: 1) Ralf Asklund, SKG, 2.18,8; 2) Lars Svantesson, Elfsborg, 2.23,9.

200 m. bröstsim: 1) Bo Larsson, Västerås, 2.49,0; 2) Knut Gadd, Elfsborg, 2.59,8.

200 m. frisim, A-final: 1) Per-Olof östrand, Hofors, 2.13,7; 2) Per-Olof Olsson, Hellas och Martin Lundén, Neptun, 2.15,9; 4) Hans Hellbrand, Elfsborg och Olle Johansson, Elfsborg, 2.16,2; 6) Bror-Ebbe Andersson, Elfsborg, 2.19,3.

100 m. ryggsim: 1) Pål Pålsson, Elfsborg, 1.16,3.

100 m. frisim: 1) Jean Hardéus, Elfsborg, 1.01,9.

100 m. frisim, damer: 1) Ingegärd Fredin, IFK Sthlm, 1.08,4; 2) Gisela Thidholm, Trelleborg, 1.10,3.

Vattenpolo: Elfsborg B—GKK 9—0; Elfsborg—S 02 5—6.

Goda tider i Ängbybadet.

Trots hällande regn nåddes en hel del goda tider vid simtävlingar i Ängby den 4 juli, i vilka förutom en del olympiaaspiranter även några av deltagarna från Simförbundets centralkurser på Bosön startade. Den sensationen inträffade att såväl Marianne Fernlund som Kerstin Gibson fick se sig besegrade av två unga stockholmsflickor, Elisabeth Palme och Maj Britt Ohlsson, vilka båda noterade nya personliga rekord. Resultat:

200 m. frisim: 1) Per-Olof östrand, Hofors, 2.14,5; 2) Martin Lundén, Neptun, 2.17,3; 3) Tore Synnerholm, Neptun, 2.22,8; 4) Per Bergman, Karlskoga, 2.25,3; 5) Staffan Hasselberg, Uppsala, 2.25,5.

100 m. ryggsim: 1) Martin Lundén, Neptun, 1.13,2; 2) Karl Otto Modin, Sala, 1.15,4; 3) Göran Larsson, SKK, 1.16,4; 4) Tore Söderberg, Karlstad, 1.16,6.

200 m. bröstsim: 1) Bo Larsson, Västerås 2.49,6; 2) John Rothman, SKK, 2.51,8; 3) Mats Pettersson, Långsjön, 2.57,0; 4) Bo Eriksson, Sala, 2.57,8; 5) Jonny Lysell, Malmö, 2.58,8; 6) Per Månsson, östersund, 2.59,6.

100 m. frisim, damer: 1) Elisabeth Ahlgren, Linköping, 1.10,4; 2) Marianne Lundkvist, Karlskoga, 1.10,5; 3) Elisabeth Palme, SKK, 1.13,4; 4) Maj-Britt Olsson, SKK, 1.14,0; 5) Marianne Fernlund, SKK, 1.14,5; 6) Kerstin Gibson, Karlskoga, 1.15,0.

Dubbelseger för Kalmar.

Det blev dubbelseger för Kalmar i årets Saltön runt och därtill blev det även två individuella kalmarsegrar. Resultat:

Klass 1: 1) Kalmar SS, 17.57,2; 2) Karlskrona SS 19.14,4.

Klass 5: 1) Kalmar SS, 23.21,8; 2) Karlskrona SS 25.35,1.

100 m. fritt: 1) Evert Johansson, Kalmar, 1.05,3; 2) Lars Hall, Karlskrona, 1.05,5.

200 m. bröstsim: 1) Ulf Wahledow, Kalmar SS, 3.10,9.

4×100 m.: 1) Karlskrona SS, 4.47,8; 2) Kalmar SS, 4.48,0.

LAGREKORD AV ELFSBORG

Vid simtävlingar i Varberg satte IF Elfsborg, Borås, nytt svenskt rekord på 4×200 meter frisim herrar med 9.21,7: Bror Ebbe Andersson 2.19,5, Lars Svantesson 2.26,9, Hans Hellbrand 2.19,6 och Olle Johansson 2.17,7.

SKK:s 12 år gamla rekord löd på 9.34,8 men Hellas nådde i 25-metersbassäng 1943 9.15,3.

Svenska rekordets historia:

1925	SKK	11.04,3
1926	SKK	10.00,7
1929	SKK	9.56,3
1932	Neptun	9.43,6
1933	Neptun	9.40,0
1936	SKK	9.34,8
1948	Elfsborg	9.21,7

SKK segrade i strömsimmet i Fyrisån.

Den 21:a strömsimningen i Fyrisån vanns av SKK efter en hård strid med Uppsala SS.

Resultat: SKK, 16.49,9; 2) Uppsala SS, 16.57,2; 3) Hofors AIF, 17.11,2; 4) Hellas, 17.50,0; 5) Sirius, 17.52,0.

Eva Petersen klarade OS-biljetten.

De slutgiltiga uttagningstävlingarna i höga hopp för damer och varierande hopp för herrar hölls i Lisebergsbadet i Göteborg den 4 juli. Eva Petersen och Lennart Brunnhage vann klart och säkrade därmed definitivt londonbiljetterna. I samband med dessa uttagningar hölls en klubbmatch mellan S 02 och Oslo Idrettslag, där göteborgarna segrade med 27 poäng mot 22 för norrmännen.

Resultat:

Höga hopp, damer: 1) Eva Petersén, SHK, 177,10; 2) Märta Ölander, SHK, 170,70; 3) Käte Schierwagen, Najaden, 163,30.

Varierande hopp, herrar: Lennart Brunnhage, Hellas, 332,25; 2) Lars Erik Weinås, S 02, 267,05.

Utmärkelser,

Stockholms idrottsförbund firade för någon tid sedan sitt 50-årsjubileum, vid vilket v. ordf. i VU Einar Karsvik överlämnade Simförbundets stora diplom. Hr Karsvik fick i sin tur på Simförbundets vägnar mottaga idrottsförbundets diplom.

Förtjänstdiplomet har tilldelats folkskollärare Hans Persson, Spjutorps IF.

Hrr E. Jämtén, H. Borgqvist, Birger Olsson och E. Emanuelsson, samtliga i Orsa, har tilldelats förbundets förtjänstplakett i brons.

Anslag.

Enligt meddelande från RF har Simförbundet för nästa budgetår erhållit ett förvaltningsbidrag på 14.550 kr. samt ett anslag för instruktionsverksamheten på 22.000 kr. Även nästa års kursverksamhet är sålunda säkrad.

Stockholms stads idrotts- och friluftsstyrelse har anslagit 1.000 kr. såsom bidrag till täckande av kostnaderna för olympiaförberedelser för i Stockholm mantalsskrivna idrottsmän.

Inga märken av kontrollerat guld.

Simförbundets leverantör av märken och medaljer har meddelat att man på grund av materialbrist tills vidare icke kan leverera medaljer, plaketter och märken av kontrollerat guld.

INBJUDAN TILL SM

Svenska Simförbundet inbjuder härmed till 1948 års svenska mästerskap i simning och hopp enligt följande program:

VARBERGS SIMSTADION:

LÖRDAGEN DEN 14 AUGUSTI KL. 16.00.

Raka hopp, damer.

SÖNDAGEN DEN 15 AUGUSTI KL. 16.00.

Raka hopp, herrar.

FRAMNÄSBADET, LIDKÖPING.

FREDAGEN DEN 20 AUGUSTI.

Klockan 13.30.

Upprop och lottning.

Klockan 14.00.

1. 100 meter ryggsim, damer, försök.
2. Höga hopp, damer, försök.
3. 100 meter bröstsim, herrar, försök.
4. 100 meter bröstsim, damer, försök.

Klockan 17.30.

Upprop och lottning.

Klockan 18.00.

1. Lagsimning 4×100 m., herrar, final.
2. 100 meter ryggsim, damer, final.
3. Höga hopp, damer, final.
4. 100 meter bröstsim, herrar, final.
5. 100 meter bröstsim, damer, final.
6. 400 meter frisim, damer, final.
7. 400 meter frisim, herrar, final.

LÖRDAGEN DEN 21 AUGUSTI.

Klockan 10.30.

Upprop och lottning.

Klockan 11.00.

1. 100 meter ryggsim, herrar, försök.
2. 100 meter frisim, damer, försök.
3. 200 meter bröstsim, herrar, försök.
4. 200 meter frisim, herrar, försök.
5. Livräddning, damer. Djupdykn., final.

Klockan 16.30.

Upprop och lottning.

Klockan 17.00.

1. 100 meter frisim, damer, final.
2. Svikthopp, herrar. Obl. avd., final.
3. 100 meter ryggsim, herrar, final.
4. Livräddning, damer. Simmomentet, final.
5. 200 meter bröstsim, herrar, final.
6. Svikthopp, herrar. Valfria avd., final.
7. 200 meter frisim, herrar, final.
8. Lagsimning 3×100 meter olika simsätt, damer, final.

SÖNDAGEN DEN 22 AUGUSTI.

Klockan 8.45.

Upprop och lottning.

Klockan 9.00.

1. Varierande hopp, hrr. Obl. avd., final.
2. Svikthopp, damer. Obl. avd., final.

Klockan 9.30.

Upprop och lottning.

Klockan 10.00.

1. 100 meter frisim, herrar, försök.
2. 200 meter bröstsim, damer, försök.
3. Livräddning, herrar. Djupdykn., final.
4. 1.500 meter frisim, herrar, final.

Klockan 13.30.

Upprop och lottning.

Klockan 14.00.

1. Lagsimning 4×100 meter, damer, final.
2. 100 meter frisim, herrar, final.
3. Varierande hopp, herrar. Valfria avdeln., final.
4. 200 meter bröstsim, damer, final.
5. Livräddning, herrar. Simmomentet, final.
6. Svikthopp, damer. Valfria avd., final.
7. Lagsimning 3×100 meter olika simsätt, herrar, final.

Anmälan till deltagande i raka hopp för herrar och damer skall ske senast fredagen den 6 augusti kl. 18.00. Efteranmälan mot en startavgift av 3 kr. pr deltagare och

gren senast onsdagen den 11 augusti kl. 18.00.

Anmälan till de i Lidköping anordnade tävlingarna skall ske senast torsdagen den 12 augusti kl. 18.00. Efteranmälan mot en startavgift av 3 kr. pr deltagare och gren senast tisdagen den 17 augusti kl. 18.00.

Deltagarna i hopp erinras om skyldigheten att insända förteckning över de valfria hoppen senast 3 dagar före tävlingsdagen. Uraktlåtenhet härutinnan kan medföra uteslutning.

Vid anmälan skall tävlande uppge bästa under året uppnådda tid på resp. distans på minst 25 meter lång bana.

På distanserna 100 och 200 m. verkställes sidning på vedertaget sätt. Kvalificering till final sker genom i försöksheat uppnådda tider, oavsett placering.

På distanserna 400 och 1.500 meter samt i samtliga lagsimningar, där ingen final hålles utan där tiderna är avgörande för slutplaceringarna sidas med ledning av vid anmälan lämnade tider och övriga för tävlingsledningen kända resultat på så sätt, att i första heatet placeras de tävlande eller det lag, som tidigare noterat de bästa tiderna, i andra heatet, de, som uppnått de därnäst bästa o. s. v.

Som priser utdelas svenskt mästerskapstecken, samt Simförbundets silver- och bronsmedaljer.

På 200 m. frisim för herrar anordnas lagtävlan för 3-mannalag. Segrande lag erhåller hederspriser, men icke mästerskapsplaketter.

Vid upprop och lottning äger ansvarig klubbledare svara för från hans klubb anmälda deltagare.

Simförbundet anhåller att klubbarna anmäler sådana funktionärer och domare, som ämna övervara tävlingarna och därvid är villiga att tjänstgöra.

Resebidrag.

För året gäller nya bestämmelser beträffande resebidrag. Sålunda beviljas inga sådana i förskott, men simmare, som i individuell tävling belägger 1:a, 2:a eller 3:e plats, erhåller full reseersättning från hemorten till tävlingsplatsen och åter, III:e klass järnväg jämte snälltågsbiljett, men däremot icke sovvagn. Simmare, som belägger 4:e, 5:e eller 6:e plats erhåller halv ersättning enligt samma grunder. Medlemmar i lag, som belägger 1:a, 2:a eller 3:e plats i lagtävling erhåller full reseersättning enligt samma grunder. Ingen kan dock erhålla mer än ett resebidrag.

Föreningsnytt

Inträde i Simförbundet har beviljats Kristianstads SLS, Kiviks AIF, Transtrands skolas GIF, Likenäs, Glimåkra SS och Vadstena GIF.

Bättre brödlös än rådlös

resonerade tydligen jämtarna när det gällde att ordna för årets instruktionskurs i Önsjön. Man lånade helt enkelt ett stort rejält militärtält och där förlades kursdeltagarna tillsammans med sin ledare. Det gick alldeles utmärkt och enligt ingångna rapporter fick man mycket goda resultat vid kursen.

FUNKTIONÄRER OCH DOMARE

Som I-klass funktionärer och domare har ytterligare godkänts:

DALARNAS DISTRIKT:

		Simning	Hopp	Polo
Bultmark, Rune, Orsa IF	1	—	—

GOTLANDS DISTRIKT:

		Simning	Hopp	Polo
Attner, Anders, Visby SS	1	—	—
Träff, Lennart »	1	—	—

GÄSTRIKLANDS DISTRIKT:

		Simning	Hopp	Polo
Lager, Ingem., Harnäs SS	1	—	1

GÖTEBORGS DISTRIKT:

		Simning	Hopp	Polo
Blomstervall, Nils, S 02	1	—	1

JÄMTLAND-HÄRJEDALENS DISTRIKT:

		Simning	Hopp	Polo
Andrén, Erik, IF Castor	1	1	—
Byström, Ola »	1	1	1
Hammarstedt, R. »	1	—	—
Thelin, Börje »	1	—	—
Lindström, H., Svegs IK	1	—	—
Nordström, G. O. »	1	1	1
Hallström, P., östers. SS	1	—	—
Jonsson, Esse »	1	1	1
Lindgren, Torsten »	1	1	—
Piculell, Bengt »	1	—	—
Pettersson, Börje »	1	—	—
Ridderstråle, Erland »	1	—	—
Strömqvist, Gunnar »	1	1	1

MEDELPADS DISTRIKT:

		Simning	Hopp	Polo
Rönström, K.-H., S—v. SS	1	—	—
Öberg, Georg »	1	—	—

NÄRKES DISTRIKT:

		Simning	Hopp	Polo
Ahlberg, Ivar, Örebro SS	1	1	—
Gustavsson, Helge »	1	1	—
Stranne, Charles »	1	1	—
Widén, Helge »	1	1	—

VÄRMLANDS DISTRIKT:

		Simning	Hopp	Polo
Bergö, Erik, Degerfors SS	1	—	—
Starck, Gunnar »	1	—	—
Werner, Bertil »	1	—	—
Björk, E., Karlstads SS	1	—	—
Carlström, Axel »	1	1	—
Forsberg, Torsten »	1	1	—
Liljeberg, B. »	1	—	—
Magnusson, A. »	1	—	—
Stolpe, E. »	1	—	—
Sturegård, S. »	1	—	—
Tunqvist, T. »	1	—	—
Widén, B. »	1	—	—
Åkerlind, B. »	1	—	1
Monsén, Per, Kristineh. SS	1	—	—
Nyström, Björn »	1	—	—
Olsson, Adrian »	1	—	—
Carlsson, Ture, SK Sifhälla	1	—	—
Sjögren, Carl-Einar »	1	—	—

VÄSTMANLANDS DISTRIKT:

		Simning	Hopp	Polo
Sjöholm, Olle, Arboga SS	1	—	—

ÅNGERMANLANDS DISTRIKT:

		Simning	Hopp	Polo
Törner, S., Brännans IF	1	—	—
Danielsson, O., Kramf. IF	1	1	—
Frånlund, Erik »	1	—	—
Lundberg, Rune »	1	—	—
Jonsson, C., ö—viks SS	1	—	—

ISLAND: Seger över Norge.

Island segrade över Norge vid en simlandskamp i Reykjavik med 52,5 poäng mot 46,5. Bästa resultat: 200 m. bröstsim: Sig. Jonsson I, Island, 2.45,1, 2) Sig. Jonsson II, Island 2.51,1, 3) Halvorsen, Norge, 2.53,9. 100 m. frisim: A. Gudmundsson, Island 1.00,5, 400 m. frisim: A. Gudmundsson, Island, 5.09,6.

ITALIEN: Minuten blankt nytt rekord.

G. Brunelleschi förbättrade Lisardis rekord 1.00,3 på 100 fritt till 1.00,0.

TYSKLAND: En come back.

F. d. världsrekordinnehaverskan i bröstsim, Gisela Grass, har gjort come back och på 100 meter nådde hon 1.22,4.

★ SIMSPORT VÄRLDEN RUNT ★

AUSTRALIEN: Nytt bröstsimsrekord.

Nancy Lyons, redan uttagen till de olympiska spelen, har satt australiensiskt rekord på 100 y. bröst med 1.11,8.

BELGIEN: 1.13,6 på 100 m. bröstsim.

Vid tävlingar i Charleroi, satte Maurice Van Holm från Brüssel belgiskt rekord på 100 m. bröst med 1.13,6. Det gamla höll han själv på 1.14.

BRASILIEN: Damrekord på 100 fritt.

Frisimmerskan P. Coutinho har förbättrat sitt rekord på 100 fritt till 1.08,2.

FINLAND: Labart satte rekord.

Bror Labart satte finskt rekord på 500 fritt med 6.35,0. Det gamla rekordet var 1,5 sek. sämre och innehades av gamle bekantingen Hietanen.

FRANKRIKE: Stark bästa-lista.

Den 15 maj kunde Frankrike stoltsera med följande topp på bästa-listan: Herrar: 100 fritt: Alex Jany 56,8, H. Padou 59,3; 200 fritt: Jany 2.10,4, H. Padou 2.16, G. Vallerey 2.16,5, R. Cornu 2.18,6, J. Bernardo 2.19,6: 400 fritt: Cornu 4.59, J. Bernardo 5.04; 100 rygg: G. Vallerey 1.06,5, L. Zins 1.07,5; 200 bröst: M. Lusien 2.44,1, A. Nakache 2.47. Damer: 100 fritt: J. Arene-Delmas 1.11,5, G. Jany 1.12,4; 100 rygg: M. Berlioux 1.19, G. Jany 1.19,3; 200 bröst: J. Bertrand 3.11,3, M. Lebeau 3.19,1.

HOLLAND: Lovande ungdomar.

Trots att Nellie van Vliet är i Amerika och kanske inte kommer att ställa upp i olympiska spelen ser Holland med optimism fram mot simtävlingarna i London. 23 flickor och pojkar, som alla kommit fram efter kriget, trimmas nu som bäst för de olympiska uttagningarna. Två ryggsimmare, som lovar mycket är Dicky Ekris från Hilversum och Sabien van Slochteren från Groningen. Ide de Gans, Amersfort, och Els Bijvoet, Breda, är två andra namn som man hoppas skall få internationell lysglans.

Här är några tider som uppnåtts den sista tiden av holländska simmare: 200 fritt: B. Sindorf 2.18,6, 100 rygg: Van den Veen 1.11,7, 100 fritt: H. Termeulen 1.07, 200 bröst, damer: J. de Groot 2.57, Van der Dyssel 3.00,8.

10 holländska bröstsimmerskor har under 1947 och 48 summit bättre än 3.04 på 200 bröst. De sista som passerat »gränsen» är Bonnier 3.00,8, T. Van Diisel 3.00,8 och Tony Hom (15 år) 3.02.

UNGERN: Pololaget nominerat.

Den ungerske förbundskaptenen i simning Nemeth har nominerat följande lag för London i vattenpolo: Målvakter: Jeney, Györffi, Mezei. Backar: Holop, Szalay, Fabian. Forwards: Szivos, Brandy, Gyarmati, Lemhenyi, Demien.

Vid tävlingar 13/5 förbättrade Valent rekordet på 100 m. ryggsim från 1.10,2 till 1.09,8. 200 m. frisim bjöd på otäckt bra tider: Kadas 2.14,5, Hitso 2.15,0, Szatmari 2.16,0, Nycki 2.19,0. 100 m. frisim damer vann Temes på 1.09,8, 100 m. ryggsim Helena Novak 1.17,6, 200 m. bröstsim: Eva Novak 3.01,8 och Szekely 3.03,8.

Speissegger död.

Ernst Speissegger, den ungerske polotränaren, som Svenska Simförbundet på sin tid hade engagerad, har avlidit, 64 år gammal.

A.B. Realtryck, Sthlm 1948

Simsport

Meddelanden från Svenska Simförbundet

AUGUSTI NUMMER 7 - ÅRG. 3 1948

Bästa sedan 1928

Med tre lag och tre individuella tävlande reste den svenska simtruppen till Londonolympiaden. Några medaljer blev det icke, men om man bortser från vårt damlags utan tvivel synnerligen orättfärdiga diskvalificering kom samtliga lagen på poängplats jämte två av de tre individuella. Och därtill belades lite mera i förbifarten ytterligare två poängplatser på sprinterdistansen. De placeringarna räckte till en sjunde plats poängmässigt i nationsstriden mellan de 37 i simningen deltagande nationerna.

Det är det ingalunda dåliga facit av de svenska simmarnas insatser, vilka jämfört med de två senaste olympiaderna framstår i en ännu bättre dager. På hela 20 år har den svenska simningen inte förmått hävda sig så pass i internationell konkurrens. Naturligtvis skulle det ha smakat med en eller annan medalj, och det var väl även snudd på ett par, men det ville sig inte riktigt och då gick det som det gick.

Bara USA och Ungern bättre i landskamp.

Än en gång fick vi också bevis för att vår styrka ligger på bredden och icke i toppen. Om man med ledning av resultatlistorna räknar om resultaten landslagsmässigt och därvid fyller ut i de grenar, där full representation icke förekom, med andra kända resultat finner vi att av de 37 nationerna är det endast Amerika och Ungern som är våra övermän. De omöjliga amerikanarna skulle vinna en landskamp med för-