Kostnadsfri simmateriel

Föreningarna kan även i år kostnadsfritt erhålla viss simmateriel (ej för elementär simundervisning) nämligen torrsviktsbälten, sviktbräden, sviktmattor, poängsiffror för hoppdomare, livräddningsattrapper, avgränsningslinor för simbanor, poloburar, polobollar, tidur för vattenpolo.

Ansökningar om dylik materiel skall ske på fastställt formulär, som tillhandahålles av kansliet, och vara Svenska Simförbundet tillhanda senast den 22 februari.

Brevskolan pågår alltjämt

Det har varit lugnt ett tag under helgen på brevskolefronten, men nu har studierna åter tagit fart. Nya deltagare mottagas när som helst — det är bara att skriva till Simförbundet och rekvirera samt sända in de 3 kronor som hela kursen kostar.

På grund av de nya regler, som gäller från årsskiftet, kommer en viss omarbetning av brevskolan att ske, och så fort besked från högsta ort erhållits om vissa tolkningsfrågor kommer komplementtryck att göras. Brevskolestudierna är givetvis så mycket viktigare nu, när en hel del nya regler kommit till och deltagarna kommer allteftersom komplementtrycket blir klart delgivas detta. Som bekant är brevskolan obligatorisk för I-klass domarskap i vattenpolo och hopp liksom även för I-klass funktionärer, i vilket sistnämnda fall styrelsen dock äger rätt att i undantagsfall bevilja dispens.

30.792 simborgarmärken 1946.

Redogörelsen för 1946 års simborgarmärke är nu klar och i senaste numret av Simfrämjaren framlägges resultatet. Som väntat är detta sämre än 1945 års, givetvis beroende på det allt annat än gynnsamma vädret under simborgarveckorna. 28.859 märken erövrades mot 36.591 året förut. I procent på 1.000 invånare ställer sig siffrorna för de båda åren 4,56 och 5,79. Utöver dessa märken har vid av militära arrangörer anordnade provtagningar erövrats 1.942 märken. Sammanlagda antalet simborgarmärken 1946 blir sålunda 30.792, vilket är något över medeltalet för de gångna tretton simborgarsomrarna.

Alla distrikt med ett enda undantag visar minskning, störst i Medelpad, Blekinge och Gotland, som alla tre minskat till mindre än hälften mot i fjol. Undantaget som ökat är Halland.

Både i fråga om antalet utlösta märken och relativt sett ligger Stockholm bäst till. Procentuellt har Dalarna gått upp från sjätte till andra plats, Södermanland behåller sin tredjeplats före Närke.

Internationella polodomare.

På anmaning av FINA har Simförbundet utsett fem vattenpolodomare, avsedda att kunna tjänstgöra vid internationella matcher. De fem är: Nils Backlund, Gösta Persson, Gunnar Werner, Sam Zuckerman och Gösta Ölander.

A.B. Realtryck, Sthlm 1947

Simsport

Meddelanden från Svenska Simförbundet

MARS NUMMER 2 - ÅRG. 2 1947

18 fribiljetter till EM

Franska Simförbundet, vilket som bekant står såsom arrangör för årets EM i simning, har meddelat, att man varit tvingad uppskjuta EM en vecka och tävlingarna kommer alltså nu att hållas tiden 10—14 september i stället för som ursprungligen var avsett 3—7 september.

Vidare har Franska simförbundet inbjudit tio svenska simmare jämte landslaget i vattenpolo, att på arrangörernas bekostnad deltaga i Europamästerskapen. Inbjudan av vattenpololaget är onekligen rätt smickrande, då arrangörerna enligt Europeiska simförbundets statuter är skyldiga inbjuda endast de fyra bästa lagen från föregående EM, och där placerade sig som bekant Sverige icke. Det är förmodligen det svenska lagets goda insatser föregående år, som gjort att man velat försäkra sig om ett deltagande.

Om Sverige kommer att representeras vid EM utöver de sålunda 18 inbjudna blir givetvis beroende på de resultat som uppnås i sommar. Några »turister» kommer under alla förhållanden icke att sändas till EM, utan endast sådana simmare, som så vitt man kan bedöma från vår horisont, har en klar placeringschans. Det gäller alltså att inte ligga på latsidan om man vill försäkra sig om en biljett till soliga Rivieran.

Vid EM skall de olika nationernas simmare vid tävlingarna vara iförda lika mössor och Simförbundet har för sin del fastställt färgen på de svenska simmarnas mössor till gul.

14 nationer har hittills anmält sitt deltagande i EM, nämligen förutom

Föreningsmärken
Klubbmästerskapstecken
Medaljer ⋆ Plaketter

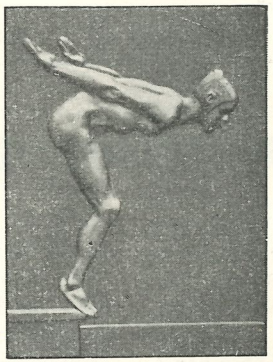

SKISSFÖRSLAG FRITT PÅ BEGÄRAN

SPORRONG & Co.
KUNGSGATAN 17 · STOCKHOLM 7
Tel.: Namnanrop SPORRONG & Co.

NYA MÄSTARE I LÅGSVIKT

Det blev nya svenska mästare i såväl herrarnas som damernas lågsvikt, som avgjordes i Forsgrenska badet 2 mars. Bland herrarna segrade sålunda på sista tiden hårt tränande Gunnar Johansson, SKK, som nu äntligen beslutat sig för att sluta med mångsysslandet inom simningen och ägna sig åt svikthoppet i första hand. Han gjorde en jämn och bra serie och segrade knappt men säkert. Svante Johansson blev tvåa före Åke Attewall, som helmissade femte obligatoriska hoppet — rakt huvudhopp med hel skruv — och fick fem nollor på domarskyltarna. Attewall visade emellertid i övrigt verkligt goda takter med 8½-poängare i ett par hopp.

I damernas tävling segrade Eva Petersen hårfint över fjolårsmästarinnan Britt Walther — det var endast sju tiondelar som skilde i slutresultatet. Såväl Walther som ännu mera Mildred Netzell har tydligen en del ogjort i träningsväg ännu.

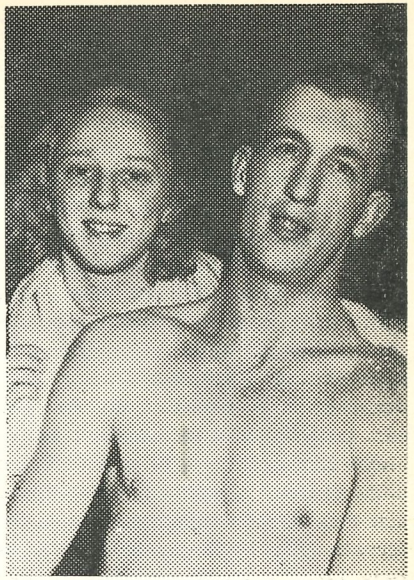

Eva Petersen, Simhopparklubben, och Gunnar Johansson, SKK, 1947 års mästare i lågsvikt.

Resultat:

Damer:

1.	Eva Petersen, Simhopparklubben	260,85
2.	Britt Walther, IFK	260,15
3.	Mildred Netzell, SKK	248,25
4.	Ingegerd Hellqvist, Uppsala	191,35

Herrar:

1.	Gunnar Johansson, SKK	338,85
2.	Svante Johansson, SKK	336,20
3.	Åke Attewall, Hellas	321,85

Stockholms DM

i lågsvikt hölls veckan före SM och där triumferade Svante Johansson bland herrarna och Eva Petersen bland damerna. I herrarnas tävling ledde Gunnar Johansson ännu vid

---

Sverige Belgien, Bulgarien, Danmark, Spanien, Grekland, Storbritannien, Norge, Finland, Frankrike, Holland, Italien, Tjeckoslovakien och Ungern. Det kan nämnas att Ungern redan meddelat, att man kommer med en trupp på hela 38 simmare och vattenpolospelare.

Simsport
Meddelanden från Svenska Simförbundet
SVEAVÄGEN 29, STOCKHOLM
Redaktör och ansv. utgivare:
BÖRJE TEGFORS

ELITKURSER PÅ BOSÖN

Enligt hittills gällande praxis har till de av Simförbundet varje år anordnade centralkurserna på Bosön eller i Mullsjö uttagits de mest lovande yngre simmarna och simmerskorna från olika distrikt. Det har emellertid visat sig att den stora skillnaden i standard mellan de simmare, som uttagits på detta sätt, medfört att kurstiden icke kunnat utnyttjas fullt effektivt, då simmare som kommer från simhallslösa landsändar har svårt att följa med i den höga takten. Dels med tanke därpå och dels för att inför kommande internationella tävlingar bättre förbereda landets yngre elitsimmare har Simförbundet beslutat att i år företaga en viss omläggning av dessa centralkurser.

Till årets centralkurser, som hålles på Bosön sista dagarna i juni och de första i juli, kommer sålunda att inbjudas de yngre simmare och simmerskor, som uppnått viss stipulationstid på olika sträckar, och som alltså kan tänkas bli goda representanter i utländska tävlingar. Dessa stipulationstider kommer senare att fastställas.

Det är dock ingalunda Simförbundets avsikt, att lämna distriktens övriga bättre simmare åt sitt öde, utan för dessa är avsikten att med distriktens medverkan anordna distrikts- eller landsdelskurser. Sådana kurser har ju redan hållits i en del distrikt och det är denna verksamhet som förbundet vill uppamma. Dessa kurser blir också på sätt och vis en förberedelse för kommande centralkurser, då givetvis de bästa deltagarna i distriktskurserna har stora chanser att få vara med på Bosön nästa år.

Det ställer sig emellertid ganska svårt för förbundet att centralt dirigera dessa distriktskurser och därför har förbundet i dagarna vänt sig med en skrivelse till samtliga distrikt för att utröna intresset för dylika kurser. Meningen är alltså att distrikten själva skall anordna kurserna och även svara för en del av kostnaderna för desamma. Simförbundet har tyvärr icke tillräckliga medel för att helt bestrida kostnaderna, men man räknar dock med att det

---

sista hoppet, men Svante gjorde på sin halvannan med hel skruv de 54 poäng som behövdes för att klara segern. Attewall startade icke på grund av sjukdom. Ett par verkligt lovande hoppare presenterade Hellas i denna tävling i bröderna Rune och Arne Liljeberg, vars namn man har anledning lägga på minnet.

Resultat:

Herrar:

1.	Svante Johansson, SKK	340,25
2.	Gunnar Johansson, SKK	338,20
3.	Rune Liljeberg, Hellas	255,10
4.	Nils Maront, Hellas	239,20
5.	Arne Liljeberg, Hellas	226,90

Damer:

1.	Eva Petersen, Simhopparklubben	264,60
2.	Britt Walther, IFK	259,15
3.	Mildred Netzell, SKK	230,00

INSTRUKTÖRSKURS I SIMHOPP

Den föregående vinter anordnade instruktörskursen i simhopp, som hölls i Stockholm under ledning av Carl Christiansen, gav enligt samstämmiga besked mycket goda resultat. Simförbundet planerar nu att

---

skall kunna bli en bra slant som hjälp till distriktskurserna. Till distriktens ledning kommer förbundet att uppgöra ett standardprogram för en tidrymd av åtta dagar och det är också förbundets avsikt att ställa instruktörer till förfogande för dessa kurser.

Då det emellertid torde vara ogörligt både ur ekonomisk synpunkt och med tanke på instruktörsbristen, att anordna dylika kurser i varje distrikt är det lämpligt att närliggande distrikt slår sig samman om en kurs, vilket väl torde gå för sig, då ju avsikten är att endast den distriktselit, som icke får plats på Bosökursen, skall medtagas. Före den 15 mars har förbundet begärt att få distriktens besked huruvida de önskar anordna dylika kurser — för ansökningar efter detta datum kan icke garanteras anslag från Simförbundet.

För att råda bot på instruktörsbristen är det meningen att till Bosökursen inbjuda även ett antal instruktörer från skilda landsändar, som alltså här skulle få tips för instruktörsarbetet. Givet är att det är lämpligt att ta med en del amatörinstruktörer även vid distriktskurserna, folk som sedan kan omsätta sina lärdomar i sina respektive föreningar.

under vårsäsongen återupprepa denna kurs, varom definitivt beslut torde vara att vänta inom kort.

Det har visat sig att de kurser för aktiva simhoppare, som tidigare hållits varje år icke givit ett resultat som svarar mot de stora kostnader en dylik kurs betingar. Simhoppningen är ju också en sport som faktiskt kräver ständig instruktörstillsyn om vederbörande skall utveckla sig och komma någonstans. Man har därför ansett det vara lämpligare att utbilda instruktörer, som sedan i sina respektive föreningar kan ta hand om hopparna och följa deras dagliga träning. Detta torde också vara det enda sättet att få fram den bredd på simhoppen, som krävs för att vi skall kunna få upp denna gren inom vår sport till vad den fordom var ...

Damernas höga hopp.

Som vi tidigare nämnt beslutade FINA:s hoppkommitté vid sitt senaste sammanträde bifalla det svenska förslaget om utökande av tävlingen i damernas höga hopp med två valfria hopp. Denna tävlingsform — med sex hopp alltså — har ju tidigare tillämpats i Sverige och därvid har varit bestämt att de valfria hoppen skall gå från 5 meters höjd. FINA:s beslut i denna fråga innebär emellertid, att dessa två hopp får utföras från valfri höjd, dock givetvis under iakttagande av vad som i hopptabellerna säges beträffande för damer förbjudna hopp.

VÄRLDENS 10 BÄSTA?

Kommunikationerna ute i den stora simmarvärlden är givetvis ännu icke de allra bästa och därför är det givetvis svårt att göra någon sammanställning över resultat uppnådda i skilda länder. Europeiska simförbundets president, fransmannen E. G. Drigny, har emellertid vågat sig på försöket att göra en »10-bästa lista» för hela världen på, som han säger, »skilda dokument som tillsänts honom». Så vitt vi kunnat kontrollera är listan ganska ofullständig och åtminstone de svenska uppgifterna haltar rätt betänkligt, trots att Simförbundet regelbundet meddelat sina bästa-listor till mr Drigny. Säkerligen intresserar det emellertid alla våra läsare att ta del av listan, som ju dock i någon mån återspeglar simstandarden i världen f. n. Först emellertid några randanteckningar.

På 1.500 meter frisim har Bror Ebbe Andersson, Elfsborg, satts upp på sjunde plats med tiden 20.43,2, trots att hans bästa tid i år är 20.52,2, vilket skulle berättigat honom till åttonde plats. Torsten Jansson, Uppsala, står som tionde man med tiden 21.02,1, en tiondel sämre än han haft under 1946. Däremot har man tappat bort Hans Karlsson, Västerås, som noterat 20.54,4.

Bo Larsson, Västerås, har fått tiondeplatsen på 200 m. bröstsim, medan man däremot helt glömt John Rothman och Rune Hellgren, som noterat 2.44,0 och 2.44,4 resp. under året.

Bland damerna förekommer emellertid mera konstifika saker.

Att Ingegärd Fredin, Ängby, fått sju tiondelar sämre tid än hennes svenska rekord lyder på och som flyttar upp henne ett pinnhål från sjätte till femte plats är kanske inte så mycket att säga om. Däremot är det märkligt att man fått med Gunvor Nilssons, SKK, gamla rekordtid, trots att Gunvor så vitt vi vet inte startat på en enda tävling 1946. Lika oförmodat möter man Ingrid Tafvelins namn på 400 m. frisim, där hon inplacerats på sjunde plats med en två år gammal tid. Bland de ryggsimmande damerna har vi begåvats med en ny stjärna vid namn A. Jansen, som summit på 1.19,7, och på 200 m. bröstsim slutligen har Marianne Fernlund, SKK, fått en tiondel för bra tid.

Efter dessa anteckningar presenterar vi listan som ser ut som följer:

Herrar:

100 meter frisim:

1.	A. Jany, Frankrike	56,6
2.	Meschkow, Ryssland	57,6
3.	Bill Smith, USA	57,7
4.	**P.-O. Olsson,** Sverige	57,8
5.	Cuanta, Kanarieöarna, Hirose, USA och Oushakow, Ryssland	58,0
8.	W. Riss, USA	58,1
9.	Hueber, USA	58,3
10.	E. Suarez, Kuba	58,9

200 meter frisim:

1.	A. Jany, Frankrike	2.05,4
2.	W. Riss, USA	2.11,3
3.	J. Hill, USA	2.11,4
4.	J. Kerschner, USA	2.11,6
5.	J. Verdeur, USA	2.14,0
6.	B. Smith, USA	2.14,3
7.	J. Vallerey, Frankrike	2.14,7
8.	J. Hale, England	2.15,8
9.	G. Vallerey, Frankrike	2.16,2
10.	O. Jordan, Brasilien	2.16,5

400 meter frisim:

1.	J. Hill, USA	4.42,7
2.	J. Kerschner, USA	4.44,4
3.	V. Oushakow, Ryssland	4.44,9
4.	A. Jany, Frankrike	4.45,8
5.	D. Maclay, USA	4.48,2
6.	J. Mc Lane, USA	4.49,8
7.	J. Vallerey, Frankrike	4.52,0
8.	G. Kadas, Ungern	4.52,6
9.	N. Tatos, Ungern	4.52,6
10.	Futzuhazi, Japan	4.53,0

1.500 meter frisim:

1.	J. Mc Lane, USA	19.25,1
2.	Tomikatzu, Japan	19.40,0
3.	Szasz, Ungern	20.01,8
4.	V. Oushakow, Ryssland	20.05,3
5.	P. Machado, Brasilien	20.31,0
6.	J. Duranona, Argentina	20.44,5
7.	**B. E. Andersson,** Sverige	20.43,2
8.	Rodriguez, Brasilien	20.49,0
9.	J. Vallerey, Frankrike	20.53,8
10.	**T. Jansson,** Sverige	21.02,1

100 meter ryggsim:

1.	G. Vallerey, Frankrike	1.05,2
2.	H. Holiday, USA	1.08,0
3.	Fonseca Silva, Brasilien	1.08,5
4.	L. Zins, Frankrike	1.08,8
5.	M. Simas, Portugal	1.09,2
6.	A. Stack, USA	1.09,5
7.	A. Jany, Frankrike	1.09,6
8.	**P.-O. Olsson,** Sverige	1.09,7
9.	**Bertil Persson,** Sverige	1.09,7
10.	A. Sardo, Kuba	1.10,0

200 meter bröstsim:

1.	Boitchenko, Ryssland	2.29,8
2.	J. Verdeur, USA	2.35,7
3.	C. Keating, USA	2.39,7
4.	Meschkow, Ryssland	2.40,0
5.	Councilman, USA	2.41,4
6.	Skovajsa, Tjeckoslovakien	2.41,5
7.	Komadei, Tjeckoslovakien	2.43,0
8.	O. Jordan, Brasilien	2.43,7
9.	A. Nakache, Frankrike	2.44,6
10.	**Bo Larsson,** Sverige	2.45,7

Damer:

100 meter frisim:

1.	F. Nathansen, Danmark	1.06,7
2.	H. Termeulen, Holland	1.06,7
3.	B. Helser, USA	1.07,2
4.	K. M. Harup, Danmark	1.08,0
5.	van Schalk, Holland	1.08,4
6.	**I. Fredin,** Sverige	1.08,8
7.	N. Merki, USA	1.08,8
8.	M. Riach, England	1.09,0
9.	M. Corridon, USA	1.09,6
10.	**G. Nilsson,** Sverige	1.09,7

400 meter frisim:

1	Ann Curtis, USA	5.17,1
2.	K. M. Harup, Danmark	5.26,0
3.	H. Termeulen, Holland	5.31,3
4.	C. Gibson, England	5.31,8
5.	B. Helser, USA	5.33,1
6.	F. Nathansen, Danmark	5.34,5
7.	**G. Tafvelin,** Sverige	5.34,7
8.	P. Coutinho, Brasilien	5.36,3
9.	N. Vasilijeva, Ryssland	5.40,6
10.	A. Vamos, Ungern	5.43,6

100 meter ryggsim:

1.	K. M. Harup, Danmark	1.15,5
2.	Gaillard, Holland	1.16,3
3.	S. Zimmerman, USA	1.17,3
4.	van Feggelen, Holland	1.18,0
5.	G. Yate, England	1.18,3
6.	B. Helser, USA	1.18,4
7.	M. Berlioux, Frankrike	1.18,5
8.	**A. Jansen,** Sverige	1.19,7
9.	J. Novack, Ungern	1.19,8
10.	E. Grola, Brasilien	1.20,1

200 meter bröstsim:

1.	M. van Vliet, Holland	2.52,6
2.	Makrossa, Ryssland	2.54,7
3.	de Groot, Holland	2.58,5
4.	W. Haverlag, Holland	2.58,6
5.	G. Soennesen, Danmark	3.01,0
6.	**M. Fernlund,** Sverige	3.02,4
7.	Vandekerckove, Belgien	3.04,0
8.	E. Szegély, Ungern	3.05,0
9.	J. Novak, Ungern	3.05,0
10.	**M. Nilsson,** Sverige	3.06,5

Backis riddare.

Simförbundets förre ordförande Nils Backlund har utnämnts till riddare av Vasaorden.

STOCKHOLM—LANDSORTEN I POLO OCH SIMNING

Sedan Sportjournalisternas klubb i Stockholm avböjt sin medverkan till en av Simförbundet föreslagen match i vattenpolo Landslaget—Pressen har beslut fattats om att arrangera en match Stockholm—landsorten, vilken kommer att gå i Sportpalatset vid av SKK anordnade tävlingar den 30 mars.

Stockholm—landsorten i simning går som bekant den 16 mars. När detta nummer pressläggas är ännu icke lagen klara, men det rapporteras från skilda håll att träningsivern är stor. Denna match kommer ju också att tjänstgöra såsom en första grovgallring av aspiranter på en biljett till EM i Monaco. Och den biljetten kan det ju vara värt att träna för lite extra hårt.

Landskampen mot England.

Överenskommelse har nu träffats mellan Engelska och Svenska simförbunden om att den i föregående nummer omnämnda landskampen i vattenpolo skall äga rum den 9 augusti i England. Efter denna kamp blir det en veckolång turné i England efter ännu icke definitivt fastställt program. Eftersom landskampen mot Danmark hålles i Kalmar 9—10 augusti kommer sålunda Sverige att för första gången ställa upp med två landslag i vattenpolo samma dag. Det kanske är en smula vågat med tanke på de framsteg den danska vattenpolon gjort på senare år, men dels kan det inte skada att ytterligare en polosjua får pröva sina krafter i en landskamp och dels har Simförbundet ansett englandsturnén så nyttig såsom förträning för EM, att man icke velat tacka nej till erbjudandet.

Pelle Carleson värjmästare.

Pelle Carleson, Kappis gamle ryggsimmare i elitklass, blev häromdagen marinmästare i värjfäktning.

Nordiska landskampen.

Vid den nordiska kongressen, som hölls i Stockholm 1945 beslöts bl. a. att anordna en nordisk landskamp i simning 1947. Genom att EM, som ursprungligen var avsett att gå 1946, uppsköts ett år, har det emellertid blivit trångt på årets program och därför har man i stället preliminärt kommit överens om att hålla den planerade nordiska matchen 1949. För att uppehålla kontakten mellan de nordiska simförbunden samt för dryftande av gemensamma frågor speciellt inför nästa års internationella kongress har emellertid Sverige föreslagit att en ny nordisk kongress hålles kommande sommar.

Tävlingstillstånd.

Limhamns SS har erhållit begärd sanktion för tävlingar mot IK Varg i Oslo, samt för deltagande i 10-mannasimningen i Köpenhamn. Vidare har Motala SS beviljats sanktion för deltagande i tävlingar i Danmark, vid vilka Per Olof Olsson, Hellas, kommer att förstärka motalalaget.

Nytt bröstsimsrekord

Vid simtävlingar i Newhaven, Connecticut, har Verdeur förbättrat sitt eget världsrekord i bröstsim på 200 m. och noterat 2,35, vilket är 6/10 snabbare än det tidigare. Han misslyckades däremot att slå världsrekord på 220 yards.

Svenska rekordet på distansen håller som bekant John Rothman, SKK, med 2.42,0.

Ytterligare ett världsrekord har på senaste tiden satts i Amerika i det att Jack Hill, Jack Ryan, Hallo Hirose och Bill Smith, representerade Columbusuniversitetet i Ohio, avverkat 4×200 yards på tiden 7.58,5. Något svenskt rekord finns icke noterat på denna distans.

200-metersrekordets historia.

1908	F. Holman, England	3.09,2
1909	Robert Andersson, Sverige ...	3.08,3
1910	F. Courbet, Belgien	3.08,0
1914	P. Courtman, England	2.56,6
1922	E. Rademacher, Tyskland	2.54,4
1924	Robert D. Skelton, USA	2.52,6
1924	E. Rademacher, Tyskland	2.50,4
1927	E. Rademacher, Tyskland	2.48,0
1929	Y. Tsuruta, Japan	2.45,0
1931	L. Spence, USA	2.44,6
1932	L. Spence, USA	2.44,0
1933	J. Cartonnet, Frankrike	2.42,6
1935	J. Cartonnet, Frankrike	2.39,6
1936	J. Kasley, USA	2.37,2
1941	Alfred Nakache, Frankrike ...	2.36,8
1946	J. Verdeur, USA	2.35,6

Danska flickor på USA-turné.

Karen Margrete Harup, Fritze Nathansen och Grete Sönnesen har inbjudits på en simturné i USA, varvid de skall starta i tävlingar i San Francisco, Los Angeles, Seattle, Chicago, Washington och New York.

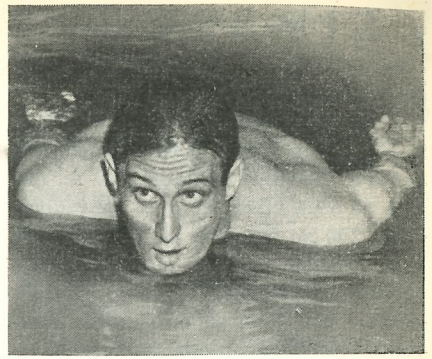

Joe Verdeur, USA
världens främste bröstsimmare.

1947 års kretsmästerskap.

Enligt beslut av 1946 års årsmöte skall kretsmästerskapen i simning och hopp anordnas i de kretsar som Simförbundets styrelse efter hörande av distriktsförbundens simsektioner bestämmer. Detta beslut grundade sig som bekant på, att vissa distrikt ville slippa ifrån dessa mästerskap, som de ansåg belasta programmet i allt för hög grad. Simförbundet har nu tillskrivit samtliga distriktsförbund med anhållan om yttrande beträffande 1947 års mästerskap, vilka yttranden skall vara förbundet tillhanda senast den 10 mars.

Rättelse i hopptabellen.

Enligt i dagarna ingånget meddelande från Internationella hoppkommittén har ett fel uppstått i den senast fastställda hopptabellen, vilken som bekant var återgiven i förra numret av Simsport. I tabellen för trampolinhopp, grupp I, skall sålunda hoppet nummer 9 vara 3½ volter framåt, icke 3 som angivits.

★ SIMSPORT LANDET RUNT ★

Banrekord av Per-Olof Olsson.

Per-Olof Olsson, som varit i Danmark på en turné tillsammans med Motala SS vann i Odense 100 m. frisim på 58,9, vilket är nytt banrekord, samt 100 m. ryggsim på 1.10,8. Perre tycks alltså befinna sig i ypperlig form f. n., särskilt som det är att märka att Odense-bassängen ingalunda tillhör de mera lättsumna.

*

Bra tid av Ingegärd Fredin.

Ingegärd Fredin har under skolornas vinterlov varit i Borås och tränat för Carl Andersson. Före sin avresa från knallestaden sam hon 100 m. frisim och fick utomordentliga 1.09,3 noterat, en verkligt god tid så här års.

— Vid en klubbmatch i Trelleborg mellan Trelleborg och Motala SS hade Gisela Thidholm, som tränat i Borås tillsammans med Ingegärd, 1.11,2 på 100 m. frisim. Vid samma tillfälle noterade Per-Olof Olsson serien 1.00,4, 1.17,0 och 1.19,2 på 100 m. frisim, bröstsim och ryggsim resp.

*

Vid en bröstsimstävling

på 100 yards och 100 m. i Stockholm den 2 mars segrade John Rothman, SKK, på tiden 1.07,5 på förstnämnda distansen och 1.15,0 på den andra. Lennart Adlerz, Neptun, noterade 1.08,6 och 1.16,2 resp. Meningen var att Johnne skulle ta första rekordet på yardsdistansen, vilken som bekant togs in i rekordtabellen vid årsskiftet, men då det klickade ifråga om antalet klockor kan det icke bli tal om något rekord.

Distriktsrekord i Norrbotten.

Nytt norrbottensrekord på 100 meter frisim sattes vid tävlingar i Munksunds simhall den 16 febr. Den nye rekordinnehavaren är Henry Lundmark, Munksund, som noterade tiden 1.06,1.

*

Fin ryggsimstid av Björn Borg.

Björn Borg, som för någon tid sedan förklarade att han tänkte lägga tävlingssimningen på hyllan, har tydligen åtminstone för tillfället ångrat sig och vid tävlingar i Borås den 2 febr. återfanns han på startpallen. Han startade på 100 m. ryggsim och nådde utomordentligt goda 1.10,9, en tid som bara överträffades av Bertil Persson och Per Olof Olsson förra året. Björn drog även fram Palle Cardell, S 02, till nytt göteborgsrekord på ryggsim med tiden 1.14,9. I en polomatch segrade Elfsborg över S 02 med 6—3 och bland simresultaten kan i övrigt nämnas, att Olle Johansson segrade på 100 m. frisim med tiden 1.02,0 före Bror Ebbe Andersson, som hade 1.02,8. Elfsborgsjunioren Kurt Petterssons tid 2.31,7 på 200 m. frisim är också värd att notera.

*

Västerås simsällskap

omvalde vid årsmötet Ejnar Frändberg till ordförande. Gunnar Tafvelin blev v. ordf., Nils Bigård sekr., Pelle Pfeiffer v. sekr., Margareta Eriksson kassör, Sven Wallin, klubbmästare, och E. Juhlin intendent. Suppleanter är Gösta Eriksson och Bo Larsson.

Vid årsmötet fastställdes stipulationer för ett storsimmarmärke inom klubben.

*

Simmarflicka — kranskulla.

Vid årets Vasalopp tjänstgjorde IFK Moras simmerska 16-åriga Nina Lindén som kranskulla.

Poloreglerna i stöpsleven

Internationella polorådet har beslutat att vid nästa sammanträde upptaga ett flertal regelfrågor till behandling. Sålunda ämnar man behandla frågan om bollens storlek och vikt vid vattenpolo för damer.

Vidare beslöts

att ta i övervägande slopande av bestämmelsen om uppdömning ur vattnet i samband med dömandet av ett frikast för ett avsiktligt eller svårare fel;

att utreda frågan om lämpligheten av att tillåta insättande av reserver under spelets gång;

att pröva frågan om att fastställa speltiden i vattenpolo till ett definitivt antal minuter, samt

att utröna lämpligheten av att ge målkontrollanterna i uppgift att ge signal till domaren när anfallsspelare befinner sig innanför tvåmeterslinjen.

När rådet har sitt nästa sammanträde är obekant och de härovan nämnda regeländringarna är sålunda f. n. icke på något sätt aktuella.

Fribad.

Förutom i föregående nummer av Simsport nämnda polospelare som erhållit fribad tills vidare har Bengt Trysberg och Gösta Rask, SKK, beviljats detta rätt.

Därjämte har ett ganska stort antal simmare, som aspirerar på plats i matchen Stockholm—Landsorten den 16 mars beviljats fribad fram till tiden för matchen.

Flera prenumeranter på Simsport

Simsport har noterat en glädjande upplageökning i år, men det hindrar icke att ännu flera prenumeranter är välkomna. Vi tror också att om alla våra vänner landet över hjälptes åt med att göra Simsport känd bland simmarfolket skulle antalet läsare säkerligen kunna fördubblas. Detta skulle vara tacknämligt ur många synpunkter och inte minst därför att det visat sig särdeles värdefullt att simmare och föreningsledare kontinuerligt får följa med vad som händer och sker på simfronten. Låtom oss alltså komma överens om att hjälpas åt att skaffa nya prenumeranter. Skall vi till en början enas om att varje läsare av Simsport skaffar en ny prenumerant? Priset är som bekant endast 3 kr. för hela 1947.

Med anledning av

att ett bokförlag i Uppsala tillskrivit simklubbarna i landet angående en planerad bok vid namn Svensk Simsport, har förbundet ansett sig föranlåtet att meddela samtliga föreningar, att förbundet intet har att skaffa med detta bokverk, vilket tydligen åtskilliga föreningar trott, närmast på grund av namnlikheten med förbundets tidning Simsport. Efter framställning till förlaget har detta också gått med på att ändra namnet på sin bok. I detta sammanhang förtjänar kanske påpekas, att föreningarna givetvis icke har några skyldigheter att utlämna sina matriklar till ett bokförlag.

Simförbundets styrelse

Då det allt emellanåt görs förfrågningar beträffande adresser och dylikt till Svenska Simförbundets styrelseledamöter har vi funnit det lämpligt att här presentera den fullständiga adresslistan.

Styrelsen:

Ordf.: Arne Ljungqvist, Blanchegatan 18, Stockholm, tel. 67 02 90, bostad 61 91 11; v. ordf.: Bertil Österberg, Sandbäcksgat. 19, Karlstad, tel. 115 00, bostad 107 98; sekr.: Börje Tegfors, Tidaholmsvägen 41, Hammarbyhöjden, tel. »Aftontidningen» och 49 75 65; v. sekr.: Nils Dunér, Tre Liljor 5, Stockholm, tel. bostad 33 82 32; skattmästare: Sam Zuckerman, Olaus Magnus väg 6, Hammarbyhöjden, tel. 67 29 67 och 49 90 48; v. ordf. i VU: Einar Karsvik, Anundsgatan 13, Uppsala, tel. »Uppsala ångkvarn» och 343 53; övriga ledamöter: Per Cederblom, Linnégatan 1, Göteborg, tel. 14 56 60 och 14 14 96; Oskar Davoust, Skuggaliden 4, Jönköping, tel. »Tändsticksbolaget» och 17 75; Johan Ekeroot, Hjälmhultsgatan 1, Hälsingborg, tel. »Hälsingborgs Dagblad»; Helge Gustafsson, Kristinagatan 27, Örebro, tel. 220 06 och 147 95; Eskil Lundahl, Igelkottsvägen 86, Äppelviken, tel. »Hamnstyrelsen» och 25 49 58 Henning Lundkvist, Surahammar, tel. »Surahammars bruk» och 39; Lars Schött, Söderportsgatan 2, Kalmar, tel. 23 98 och 629; Olle Sjöholm, Storgatan 99, Sollefteå, tel. bostad 462; Bertil Sällfors, Brämhultsvägen 21, Borås, tel. 104 94 och 134 91. Suppl.: Sven Ferm, Albrektsvägen 91, Norrköping, tel. 285 67 och 232 69; Lennart Brunnhage, Krukmakaregat. 32, Stockholm, tel. 32 62 19 och 44 42 01; Per Hallström, Hantverksgatan 33, Östersund, tel. 290 och 440. Revisor: G. O. Nordström, Fors station, Fors, tel. »Fors station», Krylbo. Revisorssuppleant: Arne Annebro, Fleminggatan 45, Stockholm, tel. 33 39 05 och 53 49 46.

Styrelseledamöterna är tacksamma om man kan undvika ringa dem under tjänstetid och sekreteraren ser gärna att man undviker att ringa på tjänstetelefonen mellan kl. 10 och 13.

Låt oss ej förtröttas!

(INSÄNT)

Låt oss under 1947 bli riktigt goda vänner med vattnet! Låt oss ej förtröttas i vår strävan att bli mer och mer hemmastadda i det våta elementet! Låt oss träna och åter träna och ytterligare förkovra oss, i en av de förnuftigaste idrotter som existerar.

Att det är en förnuftig idrott kan väl ingen neka till? För om jag kan springa 100 meter på 10 sek. men inte kan simma, så går det åt skogen om jag ramlar i vattnet. Men en god simmare kan med säkerhet även göra sig gällande i andra idrotter.

Alltså tar vi ett fast ögonmärke i motsatta bassängväggen och börjar, eller om det så är, fortsätter vår träning.

Simmarflickor och simmarpojkar! Låt vattnet forsa om Er i simhallarna!

Släpp inte taget! Ge Er inte! Ni måste föra simidrotten framåt! Knyt friska och sunda idrottsförbindelser med andra, och med andra länder.

Låt simidrotten bli en av de faktorer, som hjälper till att hela och läka alla sår ute i den så trasiga världen.

Låt oss mötas i munter vattenlek och kamp

Simidrotten skall göras bred och stark! **Kahmouki.**

Utmärkelser.

Sven Strandqvist, Munksund-Skuthamns SK har tilldelats simförbundets förtjänstmedalj i silver. Samma utmärkelse har också utdelats till Paul Björklund, Rune Löfgren och Ragnar Ullborn, SoIK Hellas.

Ett distriktsförbund

för simning planeras i Värmland. Det blir i så fall det tredje specialdistriktsförbundet i simning. Skåne var först och sedan kom Stockholm.

BRYT SLENTRIANEN VID SKÄMTTÄVLINGAR

Från en simentusiast har Simsport mottagit nedanstående, vilket vi anser vara av det värdet att det förtjänar bli föremål för diskussion. Det vore alltså tacknämligt om simarrangörer landet runt ville höra av sig och för kolleger landet runt berätta om sina idéer och uppslag.

Det har ju blivit sed att plocka in ett eller ett par skämtnummer i svenska simtävlingar. Inte i alla, men ofta nog. Simningens dag, simkursavslutningar och promotioner, eldfester m. m. — det är arrangemang, som brukar ha en och annan skämttävlan på programmet. För min del måste jag erkänna, att jag har svårt att hitta det roliga i sådana upptåg — från kuddkrig på stång via nappflasksimning och skjortstafett till våra elithoppares herrar utan fruktan — men det kanhända beror på att jag sett dem för ofta. I varje fall tycks det finnas åskådare, som inte bara uppskattar utan rentav väntar sig dylikt, när de händelsevis tittar in på en simtävlan eller simuppvisning.

Somt talar också för att det skulle bli svårt att avskaffa detta slags förströelser: inte bara traditionens makt eller omtanken om den nyss berörda publikkategorien utan även hänsynen till simmarna själva. Simmare nå toppresultat tidigare än andra idrottsutövare, och åtskilliga bland dem är ju barnungar, för vilka simningen ingenting annat är än en lek bland flera. Och detta är i och för sig bara bra — så länge leken inte urartar till pajasupptåg. Vilket händer, i både Svealand och Götaland. Om de norrländska förhållandena har jag tyvärr ringa kännedom.

Vi måste se det faktum i ögonen, att simningen — tämligen ensam bland idrotter — räknar med rena skämttävlingar vid sina publika arrangemang. Under sådana förhållanden bör det vara önskvärt, att dessa inslag hållas på en anständig nivå. Föreningar, som hittat på något trevligt och originellt sådant nummer, skulle genom Simsport kunna animeras att lämna mindre lyckligt lottade kolleger kortfattade uppslag och tips. Det vore för hela den svenska simsporten nyttigt, om man i någon mån kunde bryta med slentrianen på detta område och få en smula omväxling till stånd.

En originell simmatch.

Hellas har tagit ett verkligt trevligt initiativ för att åstadkomma bättre kontakt de olika klubbarna och deras medlemmar emellan. Man har nämligen inbjudit de två hårdaste konkurrenterna i huvudstaden, SKK och Neptun, till en klubbmatch. Men icke i simning, utan i bandy, skidor, handboll, terränglöpning, bordtennis, cykel och fotboll för seniorerna samt terränglöpning, bordtennis, cykel, fotboll och simning (tre olika distanser) för juniorerna. De båda klubbarna har tagit upp den kastade handsken och den första bandymatchen har redan spelats. Alldeles säkert kommer en dylik klubbmatch att

Polomedaljen.

Den av Simförbundet instiftade polomedaljen, mindre storleken, har utdelats till segrarna i Upplands, Smålands och Östergötlands idrottsförbunds poloserier föregående sommar, vilka serier är att jämställa med division II.

Erövrade standardmedaljer.

Silver: 100 meter frisim: Olaf Olsen, IF Elfsborg, 1.03,9, Gunnar Persson, SK Poseidon, 1.04,8, Jean Hardeus, IF Elfsborg, 1.05,2, Bertil Beckman, SK Poseidon, 1.05,8, Filip Pålsson, IF Elfsborg, 1.05,9, Sture Svedberg, Örebro SS, 1.06,0, Anne-Marie Håkanstam, Alingsås SLS, 1.16,8, Laila Persson, SK Poseidon, 1.19,0; 200 meter frisim: Jean Hardeus, IF Elfsborg, 2.29,5; 400 meter frisim: Pål Pålsson, IF Elfsborg, 5.26,5, Anne-Marie Håkanstam, Alingsås SLS, 6.23,2; 200 meter bröstsim: Gösta Tibblin, Örebro SS, 3.00,4, Kjell Dahlkvist, SK Poseidon, 3.01,2, Gunborg Törnkvist, Värnamo SS, 3.20,0; 100 meter ryggsim: Pål Pålsson, IF Elfsborg, 1.17,0.

Brons: 100 meter frisim: Kurt Pettersson, IF Elfsborg, 1.06,6, Gustav Johansson, IF Elfsborg, 1.08,1, S. Schepner, Örebro SS, 1.08,5, Gunnar Lundin, Eskilstuna SS, 1.08,6, Stellan Stigborg, SK Poseidon, 1.10,2, Ulf Wellmark, SK Poseidon, 1.10,2, Paul W. Johansson, Kalmar SS, 1.11,0, Gun Hildebrand, Eskilstuna SS, 1.19,6, Inga Jacobsson, Eskilstuna SS, 1.23,9; 200 meter frisim: Karl Johan Rosenberg, IF Elfsborg, 2.35,6, Gustav Johansson, IF Elfsborg, 2.36,7, Olaf Olsen, IF Elfsborg, 2.36,9; 400 meter frisim: Gunnar Muhr, Örebro SS, 5.50,7; 200 meter bröstsim: Evert Johansson, Kalmar SS, 3.04,4, Karin Ahltorp, SK Poseidon, 3.26,2, Ninnie Svahn, Hvetlanda SS, 3.29,8; 100 meter ryggsim: Maj Olsson, Karlstads SS, 1.37,2.

---

stärka samhörigheten och kamratskapet simmarna emellan — det är endast sådana som deltagit i officiella simtävlingar samt styrelsemedlemmar — som får starta.

SPORTSMANNAANDA

Hur ofta har man icke fått bevittna när två lag spelat mot varandra, att det förlorande laget lämnar banan med sura miner. Många gånger är spelarna i den tron, att deras lag spelade bäst och att det borde ha vunnit. Att det icke gjorde det kan de icke begripa och i sina sökanden efter orsaker finner pojkarna lätt att det var domaren som det var något galet med. Endera har han varit partisk eller också har han dömt helt uppåt väggarna. Eller kanske en eller flera medspelare varit svaga. Att det möjligen kan vara en själv som misslyckats, det kan man inte tänka sig. Den säkerligen mest troliga lösningen på problemet är, att motspelarna varit bättre. Men att erkänna detta förefaller de flesta omöjligt. Kunde man komma dithän att de förlorande pojkarna ville erkänna detta skulle man ha nått långt — genom att bortförklara motståndarnas seger visar man ingen sportsmannaanda. Det är absolut icke sportsmannalikt att bli sur när lyckan går emot. Man skall kunna taga nederlag såväl som seger med samma goda humör.

(Ur Medlemsblad för Odense Svømme og Livrednings-Forening.)

Backmästaren simhoppare.

Svenska mästerskapet i backåkning på skidor vanns av Ture Lindgren, Kiruna, vilken förutom sin favoritsport sommartid sysslar med fotboll, gymnastik och simhopp, vilket allt han anser vara en god träning för backåkning.

★ SIMSPORT VÄRLDEN RUNT ★

BELGIEN: F. Caroen, Belgiens Ingegärd Fredin, har på 100 fritt nått den goda tiden 1.10,0.

*

DANMARK: Nytt danskt rekord i 3×100 meter olika simsätt för herrar sattes vid tävlingar i Fredriksberg av Hermes med tiden 3.36,6.

*

FRANKRIKE: 1946 var ett rekordens år som aldrig förr för den franska simningen. Några siffror kanske intresserar. 3 världsrekord, 12 europarekord, 42 franska och 287 distriktsrekord har slagits! Kan något annat land visa upp maken

Bredden är heller inte så dum. I bästa-statistiken hittar vi på 100 fritt 3 under 60, 13 under 1.03, 42 under 1.06, på 400 fritt 3 under 5 min., 8 under 5.15, 13 under 5.25. Sämre är det i bröstsim med 3 under 2.50, endast 8 under 2.59, bättre i ryggsim 3 under 1.10, 8 under 1.15 och 12 under 1.16.

Damerna har sämre tider än sina svenska kolleger med undantag av ryggsimmerskorna där man hittar 1 under 1.20 (Berlioux 1.18,5) och 5 under 1.28.

*

HOLLAND: De åtta bästa holländska simmarflickorna kommer i år att flyga till Amerika och delta i tävlingar när Michigan firar 100-årsminnet av holländsk kolonisation i augusti. De inbjudna är: Hanni Termeulen, Bep van Scheik och Irma Schumacher i frisim, Greetje Gaillard och Irène Koster Van Feggelen i ryggsim samt Nel Van Vliet, Jannie de Groot och Wil Haverlag i bröstsim.

Norge får magistergrad?

Vid sidan av svømmeknappen — det norska simborgarmärket — har Norge endast två prestationsmärken i simning, nämligen ungdomens simmarmärke i silver och brons samt färdighetsmärket i silver och brons. Nu föreligger ett förslag om en utbyggnad av det norska märkessystemet. Man föreslår sålunda dels att färdighetsmärket även får en »guldgrad» samt att ett nytt märke motsvarande det svenska kandidatmärket instiftas. Proven för detta märke är enligt förslaget något lättare än det svenska kandidatprovet. Därjämte finns förslag om att införa ett märke i brons, silver och guld motsvarande det svenska magistermärket. Även här kommer man att ha tre olika betygsgrader och grenarna blir de samma som för svenska märket så när som på att norrmännen ämnar lägga in 100 m. simning på tid för samtliga magistermärken. Beträffande provens svårighetsgrad har man ställt betydligt lägre krav för bronsmagister än vad Sverige har och något lägre ifråga om silvermärket, medan när det gäller guld man har tagit exakt samma prov som för svenska guldmagistern med det undantaget att man uteslutit vattentrampningen — som icke förekommer överhuvudtaget — och i stället infört 100 m. frisim på 1,40 min. för herrar och 2,20 för damer.

Ungraren Halassy stupade.

En av världens bäste polospelare, Oliver Halassy, omkom under kriget enligt en uppgift från Ungern.

Halassy var själen i det ungerska landslaget i vattenpolo under dess bästa dagar.

Erik Adlerz program.

Efter att ha tjänstgjort i Stockholm under tiden 15 januari—14 februari verkar nu förbundets instruktör Erik Adlerz i Hälsingborg fram till den 14 mars, varefter han 15 mars—14 april tjänstgör i Trelleborg och därefter till den 30 april i Eskilstuna.

Man har icke ansett det lämpligt fastställa instruktörens program för längre tid, då han i fortsättningen torde få ägna sig åt träning av de simmare, som kommer att anlitas vid förestående internationella tävlingar.

Anslag till Simförbundet.

Simförbundet har av Riksidrottsförbundet erhållit ett anslag på kr. 19.000 för innevarande års kursverksamhet. Vidare har kr. 9.000 erhållits för inköp av idrottsmateriel till föreningarna samt därjämte från Olympiska kommittén kr. 7.000 för olympiska förberedelser.

Föreningsnytt

Inträde i Svenska Simförbundet har sökts av Ängby samrealskolas IF, Stockholm, Alboga sportklubb, Od, Västergötland och Lerums Simsällskap.

Utträde ur förbundet har anmälts av Gävle SGF, Gästrikland, Huskvarna friskspörtklubb, Småland, IS Orion, Falkenberg, Halland, Telegrafverkets IF, Stockholm, Västerås-Barkarö skol-IF, Västmanland, samt Bollnäs friskspörtklubb, Hälsingland.

Därjämte har Ytterhogdals folkskolestyrelse anmält, att den övertagit den verksamhet Ytterhogdals SS tidigare bedrivit.

ELITMAGISTER



Civilingenjör **G. W. Lindroth** i Sthlm har prytt sitt rockslag med det vackra elitmagistermärket, som bär nr 15 som inskription. Den senaste elitmagistern, som nästa år kan fira sin 60-årsdag, lärde sig själv simma någon gång vid sekelskiftet. 1915 tog han bronsmagistern med 21 betyg, men höll sedan ganska länge upp med märkestagningarna. 1942 införlivade han emellertid emaljmagistermärket bland sina samlingar, 1944 blev det bronsplakett, 1945 silver och 1946 guldplakett samt nu i år elitmagistermärket. Alla dessa prov har han klarat med 27 betyg. Några officiella simtävlingar har hr Lindroth aldrig deltagit i, utan simmar och idrottar därför att han mår bra av det.

Hr Lindroth var också en gång i tiden brottare och tävlade för ÖIS i Göteborg åren 1908—1914. Sedan var det slut med idrotten ända tills han 1941 satte igång med fältidrott i hemvärnet och med den sporten tänker han fortsätta åtskilliga år framöver. Förutom elitmagistermärket har hr Lindroth erövrat fältidrottsmärket, högsta valören, skytte- och skidskyttemärkena i guld samt propagandamärket i tyngdlyftning. Den nye elitmagistern ber att till sina jämnåriga få rikta en erinran om, att åldern är ett relativt begrepp och att all idrott befordrar och upprätthåller en fysisk och psykisk vitalitet långt över den s. k. pensionsåldern. Man upptäcker en ny njutning: »välbefinnandets njutning».

Nya guldplaketter.

Nr 47 Mauritz Thomsen, Stockholm.
Nr 48 Eric V. Person, Stockholm.
Nr 49 Egron Endell, Stockholm.
Nr 50 Johan Adrian, Nässjö.

A.B. Realtryck, Sthlm 1947

Simsport

Meddelanden från Svenska Simförbundet

APRIL NUMMER 3 - ÅRG. 2 1947

Bortslarvad rösträtt

Det är egentligen ganska märkligt att föreningarna inte är mera angelägna om att tillvarataga sina egna intressen. Vi tänker då närmast på röstlängden — publicerad i detta nummer. Icke mindre än ett 100-tal av föreningarna saknar rösträtt vid sina distrikts årsmöten endast och allenast därför att de slarvar med rapportering och betalning av årsavgiften, endera till Riksidrottsförbundet eller till Simförbundet eller i vissa fall till båda. Genom att försumma denna solklara plikt både gentemot simmyndigheter och mot den egna föreningen frånsäger man sig all medbestämmanderätt inom distriktet. Och inte nog därmed, man försvagar också distriktets ställning gentemot andra distrikt vid Svenska Simförbundets årsmöte. Antalet ombud och röster vid detta bestämmes som bekant efter antalet röstberättigade föreningar inom distriktet och ju flera föreningar som frånsäger sig sin rösträtt ju lägre röstetal får distriktet vid årsmötet. Slutligen inverkar det också på Simförbundets ställning icke minst ekonomiskt. Vissa anslag beräknas nämligen efter antalet föreningar och därför gäller det att hålla medlemsantalet uppe. Att det varit en hel del besvärligheter under krigsåren, då många föreningsledare var inkallade och därför hade svårt att fullgöra rapportering etc. är fullt förståeligt och inte så mycket att säga om, men att det nu skall behöva förekomma dylika missar förefaller tämligen onödigt. Vi får alltså hoppas på en uppryckning av de försumliga föreningarna till nästa år.