Erik Adlerz program.

Efter att ha tjänstgjort i Stockholm under tiden 15 januari—14 februari verkar nu förbundets instruktör Erik Adlerz i Hälsingborg fram till den 14 mars, varefter han 15 mars—14 april tjänstgör i Trelleborg och därefter till den 30 april i Eskilstuna.

Man har icke ansett det lämpligt fastställa instruktörens program för längre tid, då han i fortsättningen torde få ägna sig åt träning av de simmare, som kommer att anlitas vid förestående internationella tävlingar.

Anslag till Simförbundet.

Simförbundet har av Riksidrottsförbundet erhållit ett anslag på kr. 19.000 för innevarande års kursverksamhet. Vidare har kr. 9.000 erhållits för inköp av idrottsmateriel till föreningarna samt därjämte från Olympiska kommittén kr. 7.000 för olympiska förberedelser.

Föreningsnytt

Inträde i Svenska Simförbundet har sökts av Ängby samrealskolas IF, Stockholm, Alboga sportklubb, Od, Västergötland och Lerums Simsällskap.

Utträde ur förbundet har anmälts av Gävle SGF, Gästrikland, Huskvarna frisksportklubb, Småland, IS Orion, Falkenberg, Halland, Telegrafverkets IF, Stockholm, Västerås-Barkarö skol-IF, Västmanland, samt Bollnäs frisksportklubb, Hälsingland.

Därjämte har Ytterhogdals folkskolestyrelse anmält, att den övertagit den verksamhet Ytterhogdals SS tidigare bedrivit.

ELITMAGISTER



Civilingenjör **G. W. Lindroth** i Sthlm har prytt sitt rockslag med det vackra elitmagistermärket, som bär nr 15 som inskription. Den senaste elitmagistern, som nästa år kan fira sin 60-årsdag, lärde sig själv simma någon gång vid sekelskiftet. 1915 tog han bronsmagistern med 21 betyg, men höll sedan ganska länge upp med märkestagningarna. 1942 införlivade han emellertid emaljmagistermärket bland sina samlingar, 1944 blev det bronsplakett, 1945 silver och 1946 guldplakett samt nu i år elitmagistermärket. Alla dessa prov har han klarat med 27 betyg. Några officiella simtävlingar har hr Lindroth aldrig deltagit i, utan simmar och idrottar därför att han mår bra av det.

Hr Lindroth var också en gång i tiden brottare och tävlade för ÖIS i Göteborg åren 1908—1914. Sedan var det slut med idrotten ända tills han 1941 satte igång med fältidrott i hemvärnet och med den sporten tänker han fortsätta åtskilliga år framöver. Förutom elitmagistermärket har hr Lindroth erövrat fältidrottsmärket, högsta valören, skytte- och skidskyttemärkena i guld samt propagandamärket i tyngdlyftning. Den nye elitmagistern ber att till sina jämnåriga få rikta en erinran om, att åldern är ett relativt begrepp och att all idrott befordrar och upprätthåller en fysisk och psykisk vitalitet långt över den s. k. pensionsåldern. Man upptäcker en ny njutning: »välbefinnandets njutning».

Nya guldplaketter.

Nr 47 Mauritz Thomsen, Stockholm.
Nr 48 Eric V. Person, Stockholm.
Nr 49 Egron Endell, Stockholm.
Nr 50 Johan Adrian, Nässjö.

A.B. Realtryck, Sthlm 1947

Simsport

Meddelanden från Svenska Simförbundet

APRIL NUMMER 3 - ÅRG. 2 1947

Bortslarvad rösträtt

Det är egentligen ganska märkligt att föreningarna inte är mera angelägna om att tillvarataga sina egna intressen. Vi tänker då närmast på röstlängden — publicerad i detta nummer. Icke mindre än ett 100-tal av föreningarna saknar rösträtt vid sina distrikts årsmöten endast och allenast därför att de slarvar med rapportering och betalning av årsavgiften, endera till Riksidrottsförbundet eller till Simförbundet eller i vissa fall till båda. Genom att försumma denna solklara plikt både gentemot simmyndigheter och mot den egna föreningen frånsäger man sig all medbestämmanderätt inom distriktet. Och inte nog därmed, man försvagar också distriktets ställning gentemot andra distrikt vid Svenska Simförbundets årsmöte. Antalet ombud och röster vid detta bestämmes som bekant efter antalet röstberättigade föreningar inom distriktet och ju flera föreningar som frånsäger sig sin rösträtt ju lägre röstetal får distriktet vid årsmötet. Slutligen inverkar det också på Simförbundets ställning icke minst ekonomiskt. Vissa anslag beräknas nämligen efter antalet föreningar och därför gäller det att hålla medlemsantalet uppe. Att det varit en hel del besvärligheter under krigsåren, då många föreningsledare var inkallade och därför hade svårt att fullgöra rapportering etc. är fullt förståeligt och inte så mycket att säga om, men att det nu skall behöva förekomma dylika missar förefaller tämligen onödigt. Vi får alltså hoppas på en uppryckning av de försumliga föreningarna till nästa år.

Föreningsmärken
Klubbmästerskapstecken
Medaljer * Plaketter

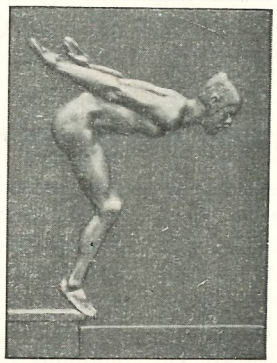

SKISSFÖRSLAG FRITT PÅ BEGÄRAN

SPORRONG & Co.
KUNGSGATAN 17 · STOCKHOLM 7
Tel.: Namnanrop SPORRONG & Co.

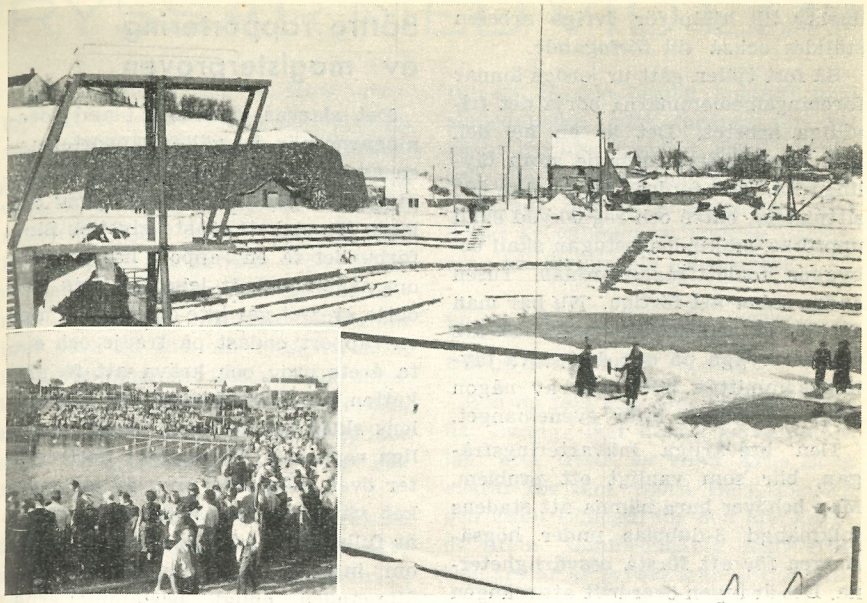

Hu! så kallt utbrister man kanske vid åsynen av Varbergs Simstadion i vinterskrud. Det ser allt annat än inbjudande ut. Men till sommaren har stadens unika simanläggning bytt kostym och erbjuder en behagligare anblick åtminstone för hrr och damer simmare och simmerskor som på den infällda bilden — så såg det nämligen ut för två år sedan.

Varberg — *sommarens SM-stad*

1—3 augusti samlas den svenska simeliten i Varberg för att slåss om de åtråvärda mästerskapstecknen. Varbergs Gymnastik- och Idrottsförening har ju åter fått den äran och trots att kung Bore ännu med hård hand regerar över västkusten, har föreningen redan diverse kommittéer i arbete för mästerskapets ordnande. Staden har uppvaktats med anhållan om medverkan och vid sitt februarisammanträde beslöt »tyrannerna» att anslå medel för uppförandet av ett nytt pumphus och en inpumpningsbrunn. Ett mindre men dock

Simsport
Meddelanden från Svenska Simförbundet
SVEAVÄGEN 29, STOCKHOLM
Redaktör och ansv. utgivare:
BÖRJE TEGFORS

anslag till hjälp för övriga arbeten ställdes också till förfogande.

Så fort tjälen gått ur jorden ämnar föreningsmedlemmarna börja det frivilliga arbetet. Det är en hel del, som måste göras inför de stora tävlingarna. Det fordras ytterligare 500 sittplatser, entré och regnskydd skall uppföras, omklädnadsstugan skall utbyggas, toalettfrågan ordnas. Tusen andra saker att förtiga. Nu har man emellertid erfarenhet från 1945 års SM att bygga på och den stora tävlingskommittén lider inte av någon slags nervositet inför evenemanget.

Den besvärliga inkvarteringsfrågan, blir som vanligt ett problem. Man behöver bara nämna att stadens folkmängd 3-dubblas under högsäsongen för att förstå besvärligheterna. Det är ingen överdrift att mången varbergsbo under badgästinvasionen tillbringar sina nätter i skrubbar och på vindar. Inkvarteringsproblemet har emellertid lagts i beprövade händer. Erik Hesselgren heter den herre som ordnar saken. Föreningsstyrelserna och SM-gäster i övrigt bör snarast tillskriva eller ringa hr Hesselgren, tel. 168, adress Varberg, för att få ordnat sin inkvartering. Därvid bör även uppgift lämnas om antal personer, inkvarteringsdagar etc. Detta är av synnerlig vikt med hänsyn till att skaffa rum längre fram.

I förbigående kan nämnas att de flesta av landets ess inom sportjournalistikens område, kommer att sammanstråla i Varberg under SM-dagarna, vadan man kan räkna med att tävlingarna komma att uppmärksammas över hela landet.

I Simsport kommer med jämna mellanrum diverse uppgifter kring tävlingarna att inflyta.

Simmare och Simmerskor i allt landet! Varberg hälsar Eder välkomna till svensk simsports verkliga kamratträff 1947: SM 1—3 aug.

A. K.

Bättre rapportering av magisterproven

Det slarvas åtskilligt bland föreningarna när det gäller rapporteringen av fullgjorda prov ifråga om magisterplaketterna. Varje år prov avlagts för plakett måste givetvis Simförbundet få en rapport härom även om någon plakett icke erövrats just detta år. Det går inte att komma med en rapport endast på tredje och sista årets prov och kräva att få plaketten, då Simförbundet för kontrollens skull ovillkorligen måste ha årliga rapporter. Förbundets kortregister över fullgjorda prov är ett mycket värdefullt uppslagsverk om det är fullständigt, det kan det aldrig bli om inte föreningarna fullgör sina åligganden enligt bestämmelserna. Bättre takter i fortsättningen alltså.

Utmärkelse.

Gusten Carlén, Oxelösunds sportklubb, fick vid klubbens 25-årsjubileum mottaga Simförbundets förtjänstdiplom.

Godkända funktionärer och domare.

Som I-klass funktionärer har G. Adamsson, L. Reimar, R. Ullborn och O. Malmkjell, Neptun, godkänts samt såsom I-klass domare i hopp Sven Carlsson, Hellas, Harald Hansson, Flottan, och Märta Ölander, Simhopparklubben.

RYSSAR MED VID EM?

Det förefaller icke alldeles omöjligt att vi får se ryska simmare på startpallarna vid Europamästerskapen i simning i Monaco. Enligt en uppgift från Frankrike har nämligen ryssarna gjort vissa trevare hos FINA angående inträde i det internationella umgänget på sportens område. Ur svensk synpunkt skulle det inte vara så illa om ryssarna kom med i simningen. Detta skulle innebära nya möjligheter för oss att söka internationellt utbyte — det är ju inte så förfärligt långt mellan Sverige och Ryssland.

Vad angår det svenska deltagandet i EM ser det ganska ljust ut för närvarande. Simmatchen Stockholm—landsorten liksom en del andra tävlingar, som hållits på sista tiden, gav belägg för att det tränas friskt på många håll och de uppnådda resultaten lovar gott för framtiden. Men naturligtvis fordras fortsatt hårdträning. Som vi nämnt förut kommer det icke att bli någon turistresa till Monaco — endast sådana som ha en verklig placeringschans kan räkna med biljett. Det gäller för våra pojkar och flickor att nu först och främst sköta konditionsträningen och sedan frampå vårkanten sätta igång med stilslipningen. Simförbundet är givetvis berett att på alla sätt hjälpa pojkarna och flickorna och för närvarande är förbundet sysselsatt med att göra en första urgallring av aspiranter, som därefter skola omhändertagas särskilt för träningen. Förbundet ser gärna, att simmarna hjälper till att få den intima kontakt med simledningen som fordras för att bästa möjliga resultat skall uppnås och alla som har något på hjärtat angående den egna träningen eller dylikt är välkommen med en påstötning till förbundets sekreterare.

Hittills åtta svenska europamästare.

Vid de fem EM som hittills hållits har Sverige lagt beslag på sammanlagt åtta titlar, av vilka Arne Borg svarar för fem, Björn Borg för två och Eskil Lundahl för den återstående titeln. Simförbundets arkiv från tidigare år är tyvärr icke alltför fullständigt och med undantag för senaste EM är det smått om sifferuppgifter från dessa tävlingar.

Från de första europamästerskapen i Budapest 1926 kan emellertid antecknas att Sverige blev andra nation efter Tyskland men före Ungern. De uppnådda placeringarna var:

100 meter frisim: 2. Arne Borg.
3. Georg Werner.
400 meter frisim: 1. Arne Borg.
1.500 meter frisim: 1. Arne Borg.
200 meter bröstsim: 4. Bengt Linders.
100 meter ryggsim: 3. Eskil Lundahl.
Svikthopp: 2. Helge Öberg.
Vattenpolo: 2. Svenska laget.

Resultaten av polomatcherna:

Sverige—Belgien	3—3
» —Tyskland	4—3
» —Ungern	2—5

1927 i Bologna blev poängställningen mellan de tre främsta nationerna likadan. Tyskland segrade sålunda

före Sverige och Ungern. Härifrån noteras följande placeringar:

100 meter frisim: 1. Arne Borg.
6. Georg Werner.
400 meter frisim: 1. Arne Borg.
1.500 meter frisim: 1. Arne Borg.
100 meter ryggsim: 1. Eskil Lundahl.
Svikthopp, herrar: 2. Edmund Lindmark.
Varierande hopp: 5. Helge Öberg.
Raka hopp, damer: 3. Eva Olliwier.
4. Lala Sjöqvist.
Lagsim 4×200 meter: 2. Sverige.
Vattenpolo: 4. Sverige.

Resultaten av vattenpolomatcherna:

Sverige—Tyskland	7—4
» —Tjeckoslovakien	3—1
» —Österrike	4—2
» —Frankrike	1—4
» —Belgien	1—3

1931 gick EM i Tourelles simstadion i Paris och här blev Sverige helt utan mästare:

100 meter frisim: 4. Sven Pettersson.
5. Eskil Lundahl.
Varierande hopp: 9. Gösta Ölander.
100 meter ryggsim: 5. Eskil Lundahl.
Höga hopp, herrar: 4. Gösta Ölander.
200 meter bröstsim: 5. Sigfrid Heyner.
Höga hopp, damer: 2. Ingeborg Sjöquist.
Vattenpolo: 7. Sverige.

Resultaten av det svenska lagets matcher:

Sverige—Österrike	2—3
» —Frankrike	4—4
» —Ungern	1—12
» —Belgien	2—4
» —Tjeckoslovakien	2—1
» —Tyskland	2—4

Lika illa gick det i Magdeburg år 1934, varifrån vårt arkiv endast berättar om följande placeringar:

Höga hopp, damer: 2. Ingeborg Sjöquist.
100 meter frisim: 4. Sven Pettersson, 1.01,4.
100 meter ryggsim: Sven Ferm nådde finalplacering.

Pololaget belade fjärde plats i hela turneringen och matcherna gav följande resultat:

Sverige—Italien	1—1
» —Tjeckoslovakien	6—0
» —Spanien	5—3
» —Belgien	3—3
» —Ungern	1—9

Vid senaste EM i London 1938 lade Björn Borg beslag på två titlar och de svenska resultaten blev:

100 meter frisim: Per-Olof Olsson blev utslagen i försöken på tiden 1.02,0 och Björn Borg utslogs i semifinalheat på samma tid.
400 meter frisim: 1. Björn Borg, 4.51,6.
1.500 meter frisim: 1. Björn Borg, 19.55,6.
200 meter bröstsim: John Rothman blev fyra i sitt heat på tiden 2.54,6 och blev utslagen.
100 meter ryggsim: Björn Borg kvalificerade sig till finalen på tiden 1.11,4, men avstod från att deltaga då 1.500-meterssimningen ägde rum samma dag.
Svikthopp, herrar: 9. Gösta Ölander.
Höga hopp, herrar: 7. Lennart Brunnhage.
Svikthopp, damer: 6. Märta Ölander.
Höga hopp, damer: 2. Ann-Margret Olsson; 8. Alice Ljunggren.

Pololaget får sex matcher i England

Icke mindre än sex matcher kommer det svenska pololag, som i augusti reser till England, att få utkämpa. Huvudmatchen — landskampen — går den 9 augusti i Bristol, men redan den 8 aug. spelas en mindre betydelsefull match och veckan efter landskampen utkämpas ytterligare fyra matcher. Engelsmännen ville ha ännu en match, nämligen på ankomstdagen till London, men detta har Simförbundet ansett vara lite för mycket av det goda.

Avresan från Stockholm sker på kvällen den 5 aug. med ankomst till London på middagen den 7. Den 8 aug. spelas en match i London, den 9 som sagt landskampen i Bristol. Söndagen den 10 aug. är fri, men på måndagen spelas i Weston-super-Mare, tisdagen i Newport, onsdagen i Cheltenham och torsdagen den 14 slutligen åter i London. Återresan anträdes på fredagsmorgonen och går över Köpenhamn med ankomst till Stockholm kl. 8,45 på morgonen söndagen den 17 aug.

Med pololaget skall en svikt- och en trampolinhoppare följa.

Ursprungligen var det som bekant meningen, att engelska landslaget skulle göra returbesök i Sverige 1948. Nu har emellertid engelsmännen på grund av Olympiaden bett att få komma först 1949, vilket även accepterats av Svenska Simförbundet.



Det blev ett magert byte för tullen i Bromma, när Perre gav sig iväg med badbyxor, pyjamas och tandborste.

En simambassadör reser västerut

När atlantflygplanet den 25 mars lyfte från Bromma för att flyga västerut fanns även Per Olof Olsson ombord. Efter många om och men — största svårigheten var att få besked av Amerikanska simförbundet — blev det nämligen i sista stund klart med Olssons beramade deltagande i amerikanska simmästerskapen och sedan visering och övriga formaliteter tack vare stort tillmötesgående av amerikanska legationen ordnats på några dagar var det klart för start. På vägen till Amerika gjorde Per Olof en mellanlandning i Reykavik på Island, där han startade i en tävling. Till New York kom han den 29 och den 4—5 april gick mästerskapen i Ohio.

Vi tävlingar i Reykjavik segrade Perre på 100 m. frisim med mycket goda 58,5 och 100 m. bröstsim nådde han 1.13,4.

Efter en mycket tidsödande och dryg flygresa kom Perre till New York, böt flygplan och flög till Boston, sov ett par timmar och ställde upp på 100 yards ryggsim, där han förlorade med en halv meter mot Joe Prata, New Englands mästare, som vann på 63,2.

När detta läses är förmodligen resultaten från mästerskapen också kända, men vi hoppas att i nästa nummer kunna återkomma med en skildring från USA-resan.

STOCKHOLM FÖR SJÄTTE GÅNGEN

När Stockholms och landsortens utvalda simmanskap denna gången mönstrade upp till den årliga kampen i Forsgrenska badet i Stockholm gick tipsen ganska klart till landsortens favör och i stockholmarnas läger var man icke heller på något sätt inställd på seger. Huvudstadens representanter tog sig emellertid samman storartat och det var främst flickorna som visade vägen. Landsorten slogs ordentligt tillbaka och det stod mycket snart klart var segern skulle hamna.

Ett nytt svenskt rekord såg också dagens ljus. Det var Kerstin Åkerberg, IFK, som till allmän överraskning — icke minst för sig själv — tog tillbaka sitt ryggsimrekord, som Annie May Asp, Trelleborg vid senaste SM tog ifrån henne. Kerstin har tränat ganska sparsamt den gångna vintern — studierna vid GCI har icke lämnat mycket tid över, men tydligt är att gymnastiken gjort henne synnerligen gott. Hon visade en helt annan geist och framåtanda än vi sett tidigare och därtill visade det sig att hon lagt sig till med en spurt, som Annie May icke hade en chans att besvara. Den nya rekordtiden löd på förnämliga 1.19,6 och det betyder att vi närmat oss ett bra steg till världseliten även på denna så sorgligt svaga distans. Den av redaktör Bolling för flera år sedan uppsatta kristallvasen till den första svenska damen under 1.20 blev Kerstins egendom på kuppen. Annie May noterade lite i skymundan även god tid — 1.21,3, alltså bara 3 tiondelar över hennes gamla rekord.

Det hade kunnat bli ett rekord till om det velat sig väl. Det var Ingegärd Fredin, som var litet sen i starten och säkerligen förlorade de tiondelar som behövdes för att hon skulle ha sänkt sitt eget svenska rekord ytterligare. 1.08,6 så här års visar emellertid att Ingegärd kan emotse ett gott år. Gisela Thidholms 1.11,4 noteras också med tillfredsställelse. I bröstsimmet fick Marianne Fernlund klara sig utan fjärilssimsstarten och det visade sig gå alldeles utmärkt. 3.05,3 är sannerligen ingen dålig tid och man börjar så smått undra om inte fjärilsstarten tidigare har tagit för hårt på hennes krafter. Nu fullföljde hon loppet utan att spänna sig och frampå sommaren kryper hon säkerligen ned ett par tre sekunder till.

Medan vi talar om flickorna bör också noteras Eva Petersens verkligt granna serie i höga hopp — det var sannerligen inga dåliga saker hon visade och segern vanns med bred marginal.

Björn Borg dök i all hast upp i landsortsgänget såsom deltagare på 100 meter ryggsim och där visade han att gamla takter sitter i. Han vann hårfint före Per-Olof Olsson på tiden 1.10,2. På 200 meter i lagsimmet gick det emellertid sämre — han hade inte orken kvar för att fullfölja i gammal känd stil. Stockholm chansade på 100 meter frisim och ställde upp utan Per-Olof Olsson och det visade sig vara ett gott grepp. Tore Synnerholm vann säkert före Hasse Johansson. Sven Jonsson, Nyköping, tycks bli en farlig herre på 200 meter bröstsim i år — nu vann han klart på utomordentliga 2.46,8, utklassande Rune Hellgren. Vidare noteras att Bror Ebbe Andersson, Borås, är på väg mot god form på 400 meter och att Gunnar Johansson, SKK, vann en ny klar seger över klubbkamraten Svante Johansson.

Slutpoängen blev 64 för Stockholm mot 51 för landsorten.



Kerstin Åkerberg forsar fram mot nytt rekord,

Resultatlistan:

Lagsimning 4×200 m.:

1.	Stockholm	9.31,8
2.	Landsorten	9.41,6

Stockholm 5 poäng; Landsorten 3.

100 meter frisim, damer:

1.	I. Fredin, S.	1.08,6
2.	G. Thidholm, L.	1.11,4
3.	M. Lundkvist, L.	1.14,2
4.	Y. Magnusson, S.	1.14,7

Stockholm 6 poäng; Landsorten 5.

200 meter bröstsim, herrar:

1.	S. Jonsson, L.	2.46,8
2.	R. Hellgren, S.	2.51,7
3.	C. Jansson, L.	2.52,4
4.	S. Liljekvist, S.	2.54,1

Stockholm 4 poäng, Landsorten 7.

200 meter bröstsim, damer:

1.	M. Fernlund, S.	3.05,3
2.	K. du Rietz, S.	3.13,6
3.	M. Fröberg, L.	3.16,8
4.	M. Nilsson, L.	3.19,7

Stockholm 8 poäng, Landsorten 3.

Höga hopp, damer:

1.	E. Petersén, S.	181,25
2.	M. Ölander, S.	157,35
3.	K. Scheirwagen, L.	149,50
4.	E. Abraham, L.	129,90

Stockholm 8 poäng, Landsorten 3.

100 meter frisim, herrar:

1.	T. Synnerholm, S.	1.01,4
2.	O. Johansson, L.	1.02,0
3.	H. Johansson, L.	1.02,4
3.	L. Adlerz, S.	1.02,5

Stockholm 6 poäng; Landsorten 5.

100 meter ryggsim, damer:

1.	K. Åkerberg, S.	1.19,6

2. A.-M. Asp, L. 1.21,3
3. M. Hansson, L. 1.21,6
4. A. Larsson, S. 1.32,6
Stockholm 6 poäng; Landsorten 5.

400 meter frisim, herrar:
1. B. E. Andersson, L. 5.14,3
2. H. Tjernberg, L. 5.16,2
3. Å. Dalle, S. 5.34,3
4. A. Eriksson, S. 5.49,7
Stockholm 3 poäng; Landsorten 8.

Svikthopp, herrar:
1. G. Johansson, S. 339,90
2. S. Johansson, S. 332,70
3. L. Holmgren, L. 251,80
4. T. Forsberg, L. ..... 221,00.
Stockholm 8 poäng, Landsorten 3.

100 meter ryggsim, herrar:
1. B. Borg, L. 1.10,2
2. P.-O. Olsson, S. 1.10,3
3. T. Löfgren, S. 1.12,0
4. K. O. Modin, L. 1.12,8
Stockholm 5 poäng; Landsorten 6.

Lagsimning 4×100 meter, damer:
1. Stockholm 4.50,8
2. Landsorten 4.58,0
Stockholm 5 poäng; Landsorten 3.

Detta var Stockholms sjätte seger och poängresultaten av de hittills hållna åtta matcherna ser ut som följer:

	Stockholm	Landsorten
1942	44	38
1943	46.5	36.5
1944 (våren) ...	46	47
1944 (hösten) ..	39.5	53.5
1945 (våren) ...	62	53
1945 (hösten) ..	63	51
1946	61	54
1947	64	51

Ryggsimsrekordets historia:

1923	Carin Nilsson, SKK	1.45,9
1924	Gurli Ewerlund, Malmö SS	1.41,1
1926	Ebba Nordström, IFK Sthlm ..	1.39,7
1927	Ebba Nordström, IFK Sthlm ..	1.39,1
1927	Astrid Carlsson, Nässjö SLS ..	1.38,2
1928	Carin Nilsson, SKK	1.32,3
1929	Astrid Carlsson, Nässjö SLS ..	1.31,9
1932	Kerstin Isberg, IFK Sthlm	1.30,7
1935	Maud Rosengren, IFK Sthlm ..	1.28,7
1935	Margot Lundberg, Jönköp. SLS	1.28,2
1936	Jane Malmros, Örebro SS	1.27,8
1937	Hjalmi Bornström, Västerås SS	1.27,2
1940	Elisabeth Boman, Linköp. ASS	1.25,6
1940	Elisabeth Boman, Linköp. ASS	1.24,2
1942	Ingrid Thafvelin, Eskilstuna SS	1.23,8
1943	Kerstin Åkerberg, IFK Sthlm ..	1.23,1
1944	Kerstin Åkerberg, IFK Sthlm ..	1.21,1
1946	Annie May Asp, Trelleb. SS ..	1.21,0
1947	Kerstin Åkerberg, IFK Sthlm ..	1.19,6

Stockholm vann även i polo

Vattenpolomatchen Stockholm—Landsorten i Sportpalatset gav till resultat att Stockholm segrade med 7—1. I samband därmed hölls en del hopp- och simtävlingar, varvid bl. a. Svante Johansson, SKK, stod för bravaden att besegra såväl danska som norska mästarna på svikthopp, nående i det allra närmaste 400 poäng. De bästa resultaten:

Lagsim 10×50 meter, damer:
1. SKK 5.35,2
2. IFK Stockholm 6.05,8

Lagsim 20×50 meter, pojkar, juniorer:
1. Neptun 10.32,8
2. Hellas 10.46,3
3. SKK 10.46,6

100 meter bröstsim, herrar:
1. S. Jonsson, Nyköping 1.17,6
På 100 yards 1.10,2).
2. J. Rothman, SKK 1.18,8

400 meter frisim, herrar:
1. H. Tjernberg, Uppsala 5.22,3
2. T. Jansson, Uppsala 5.30,6

Svikthopp:
1. S. Johansson, SKK 396,90
2. R. Stiegesand, Norge 354,15
3. Th. Christiansen, Danmark 342,10

Vid en 100-meterstävling

i samband med korporationssimningar i Uppsala blev resultaten:
1. Tore Synnerholm, Neptun 1.02,6
2. Olle Olsson, Sirius 1.03,7
3. Staffan Hasselberg, Uppsala SS .. 1.04,6
4. Åke Tisjö, Neptun 1.05,3

Vid en samtidigt spelad polomatch vann Sirius över Neptun med 5—3.

Fin tid av Tor Friberg.

Vid internationella tävlingar i Hälsingborgs simhall till förmån för Europahjälpen nåddes bl. a. följande resultat:

100 meter frisim, herrar:
1. Tor Friberg, HSS 1.01,9
2. Lennart Adlerz, Neptun 1.03,1
3. Erik Christophersen, Köpehamn .. 1.03,8

100 meter ryggsim, damer:
1. Margaretha Hansson, Poseidon .. 1.25,9

100 meter ryggsim, herrar:
1. Björn Borg, NKK 1.10,9

100 meter frisim, damer:
1. Margaretha Hanson, Poseidon ... 1.16,0
2. Gunnel Nilsson, HSS 1.16,3

200 meter bröstsim, herrar:
1. Hans Rundcrantz, Limhamn 2.56,0
2. Harry Persson, MS 2.57,4

200 meter frisim, herrar:
1. Erik Christophersen, Köpenhamn 2.24,1
2. Lennart Adlerz, Neptun 2.25,5

Svikthopp, damer:
1. Britt Walther, IFK Sthlm 255,30
2. Mildred Netzell, SKK 241,85

Föreningsnytt

Utträde ur Simförbundet har begärts av Alseda scoutkår. Holsbybrunn, Jönköpings roddsällskap, K. Norrbottens flygbaskårs IoSF, Luleå, Skrubba GoIF, Stockholm och IF Kamraterna, Madängsholm.

Fina resultat i skolsimningarna.

Simklubben Neptuns och Svenska Dagbladets skolsimningar i Forsgrenska badet i Stockholm bjöd som vanligt på en hel del verkligt goda tider, vilket lovar mycket gott för återväxten inom huvudstadens simning. Naturligtvis var också flera av våra elitsimmare i farten och bland flickorna lägger man främst märke till Ingegärd Fredins tid på 100 m., där hon nådde 1.09,1. Marianne Fernlund hade 1.15,4 och Yvonne Magnusson 1.16,3. Ingegärd vann vidare ryggsim med den nya skolrekordtiden 1.22,2, närmast följd av Yvonne Magnusson, SKK, med 1.29,6 och Ann Larsson, SKK, 1.31,8. På 100 m. bröstsim noterade bl. a. Eva Welinder, Djursholm, 1.32,8 och på den dubbla distansen Marianne Fernlunds fina 3.09,6. På 100 m. frisim för pojkar hade Stig Sjöberg, Hellas 1.04 och Åke Dalle, SKK, 1.05,2. 100 m. ryggsim såg Lennart Brunkener, Hellas, som segrare med 1.21,0, före klubbkamraten Nils-Georg Eriksson 1.21,7. På 400 m. fritt hade Åke Dalle, SKK, fina 5.34,7.

Hälsingborgs SS vann dubbelt.

Hälsingborgs SS har utkämpat en dubbel klubbmatch, dels med seniorerna mot SK Poseidon och dels med juniorerna mot SK Ran. I båda matcherna blev det seger — juniormatchen vanns med 75,5 poäng mot 68,5 och seniormatchen med 26—25. Bland resultaten kan nämnas Tor Fribergs 1.02,4 på 100 m. frisim.

Engelskt besök i Sverige.

SKK har fått sanktion för tävlingar under tiden 8—15 juni, varvid man väntar besök av den engelska klubben Polytechnic Swimming and Water Polo Club.

— Simklubben Ran underhandlar f. n. med England om ett besök med ett pololag och några simmare i augusti månad.

SVENSKA FRAMGÅNGAR I NORGE

Norrköpings pololag har tillsammans med Ingegärd Fredin, Ängby, och Karen Margrethe Harup, Danmark, gästat Oslo, där man tävlade i dagarna tre. De svenska deltagarna var mycket framgångsrika och noterade flera segrar. Ingegärd och Karen fick »oavgjort» på 100 m. frisim, där Ingegärd vann ena dagen och Karen den andra, vid sistnämnda tillfälle dock med samma tid för de två. På 50 m. frisim triumferade Ingegärd, men hade givetvis ingenting att säga till om i ryggsim. De bästa resultaten av turneringen blev:

Första dagen:

100 meter frisim, herrar:
1) Hasse Johansson, NKK 1.03,4; 2) Olle Holmstedt, NKK 1.06,6.

100 meter ryggsim, damer:
1) Karen Margrethe Harup, Danmark 1.20,1; 2) Bea Ballintijn, OKK 1.23,4; 3) Ingegärd Fredin, Sverige 1.26,9.

100 meter ryggsim, herrar:
1) Hasse Johansson, NKK 1.18,2.

50 meter frisim, damer:
1) Ingegärd Fredin, Stockholm 31,3; 2) Karen Margrethe Harup, Danmark.

100 meter bröstsim, damer:
1) Ingegärd Fredin, Stockholm, 1.37,2; 2) Karen Margrethe Harup, Danmark, 1.39,2.

Andra dagen:

50 meter ryggsim, damer:
1) Karen Margrethe Harup, Danmark 36,2; 2) Bea Ballintijn, OKK 37,2; 3) Ingegärd Fredin, Stockholm 40,3.

100 meter bröstsim, herrar:
1) Hasse Johansson, NKK 1.20,6.

400 meter frisim, herrar:
1) Olle Holmstedt, NKK 5.29,8; 4) Bertil Nordin, NKK 5.53,4.

3×100 meter medley:
1) NKK 3.49,0.

100 meter frisim, damer:
1) Ingegärd Fredin, Stockholm 1.11,3; 2) Karen Margrethe Harup, Danmark 1.11,6.

Tredje dagen:

100 meter frisim, damer:
1) K. Margrethe Harup, Danmark 1.10,1; 2) Ingegärd Fredin, Sverige 1.10,1.

100 meter frisim, herrar:
1) Hasse Johansson, NKK 1.05,4; 2) Olle Holmstedt, NKK 1.07,1.

Polo:
Norska landslaget—NKK 5—6; NKK—Norges B-lag 10—1.

100 meter ryggsim, damer:
1) K. Margrethe Harup, Danmark 1.19,2; 2) Bea Ballintijn, OKK 1.24,4; 3) Ingegärd Fredin, Sverige 1.31,7.

50 meter frisim, herrar:
1) Hasse Johansson, NKK 28,1.

Posiedon vann Skånes 20-manna.

Efter sju raka segrar för Malmö Simsällskap i 20-mannasimningen i Lund vann den 23 mars SK Poseidon och därtill på ny rekordtid 10.05,0. I 10-manna för damer segrade Hälsingborgs SS med 6.02,2 före MS och Ran. Bland resultaten i övrigt märkes:

200 meter bröst, herrar:
1. H. Runderantz, LSS 2.55,4

100 meter rygg, herrar:
1. Björn Borg, NKK 1.12,7

100 meter fritt, herrar:
1. B. Backman, Poseidon 1.04,8

200 meter bröst, damer:
1. M. Nilsson, MS 3.16,3

100 meter fritt, damer:
1. G. Thidholm, Trelleborg 1.12,6
2. A.-M. Asp, d:o 1.15,2
3. U. Persson, Poseidon, ... 1.16,2

PM FÖR ÅR 1947

Officiella organ.

Simförbundets officiella organ för 1947 är Svensk Idrott och Idrottsbladet.

Ändringar i stadgar och tävlingsbestämmelser.

Fr. o. m. 1 januari 1947 gäller de ändringar av stadgar och tävlingsbestämmelser, som beslutats dels av Internationella simförbundet, dess poloråd och hoppkommitté, dels av Simförbundets årsmöte 1946 och dels av Riksidrottsförbundet.

För de av Internationella och Svenska Simförbunden gjorda ändringarna redogjordes i nr 1 av Simsport 1947. Särtryck av dessa regeländringar kan kostnadsfritt rekvireras från Simförbundets kansli. De av Riksidrottsförbundet beslutade ändringarna gäller föreningarnas rösträtt och har fastställts i sådan tid, att motsvarande ändring icke kan göras i Svenska Simförbundets stadgar förrän vid nästkommande årsmöte. De nya bestämmelserna skall dock, enligt Riksidrottsförbundets dekret, gälla från 1 januari 1947.

Enligt §§ 4 och 24 i Simförbundets stadgar, skall förening för att vara röstberättigad ha tillhört Riksidrottsförbundet minst 2 år samt därunder fullgjort sina skyldigheter till såväl Riksidrottsförbundet som till Simförbundet. Denna bestämmelse har nu ändrats dithän, att samtliga föreningar inom Riksidrottsförbundet, som fullgjort sina skyldigheter till Riksidrottsförbundet och Simförbundet äger rösträtt under förutsättning, att årsavgift och rapport till Riksidrottsförbundet inkommit till förvaltningsutskottet senast 1 månad före utsändande av röstlängden. Bestämmelsen om 2 års medlemskap är sålunda slopad.

1947 års röstlängd för till Svenska Simförbundet anslutna föreningar, vilken återfinnes på annan plats i dagens nummer, är uppgjord i enlighet med de nya bestämmelserna.

Svenska mästerskapen.

Svenska mästerskapen i simning och hopp anordnas i Varberg 1, 2 och 3 augusti.

Kvalificerade deltagare kan efter ansökan hos Simförbundet erhålla resebidrag. Förutsättningen för resebidrags utbetalande är, att vederbörande startat i samma års distriktsmästerskapstävling och att vederbörandes förening i ansökan uppgiver de vid ifrågavarande tävling uppnådda resultaten.

För de i mästerskapens hopptävlingar ingående obligatoriska hoppen redogjordes i nr 1 av Simsport.

På förekommen anledning erinras föreningarna om bestämmelserna i vad avser anmälan av de valfria hoppen. Dylik förteckning skall vara tävlingsledningen tillhanda senast tre dagar före första tävlingsdagen.

Svenska mästerskapen i vattenpolo

anordnas på dagar, som tillkännagavs i Simsports första nummer med början den 16 juli. I kvalificerande

omgång lottas geografiskt om detta visar sig ändamålsenligt. Anmälningstiden utgår den 15 juni.

Distriktsmästerskapen (DM).

Distriktsförbunden skall själva eller genom tillhörande förening anordna distriktsmästerskapstävlingar för damer och herrar i de grenar, i vilka svenskt mästerskap är instiftat. Därest distriktsförbund icke önskar anordna distriktsmästerskap i någon sådan gren skall ansökan om dispens härför göras hos Simförbundet (se mästerskapsbestämmelserna § 22).

Förening, som anordnar DM och JM, erinras om att enligt Simförbundets stadgar tävlingsledaren vid DM och JM ovillkorligen måste vara av Simförbundet godkänd I klass funktionär i simning. Underlåtenhet att följa bestämmelsen i denna punkt kan medföra tävlingens ogillande.

Distriktsmästerskapstävlingarna bör äga rum den 20 juli och skall utlysas i Svensk Idrott minst 14 dagar i förväg. Tävlingsprotokoll, undertecknade av tävlingsledare och tävlingssekreterare, skall insändas till Simförbundet före augusti månads utgång.

För distriktsmästerskapen i hopp gäller samma bestämmelser som för SM. I fråga om varierande hopp för herrar har dock deltagare rätt att om han så önskar utföra hoppen i den valfria avdelningen från 5 meters höjd. Därvid tillämpas givetvis den svårighetsgrad som fastställts för denna lägre höjd.

Om tillräckligt antal kvalificerade hoppare icke finnes inom distriktet kan distriktsförbundet hos Simförbundet anhålla om tillstånd att låta genomföra tävlingen i varierande hopp (herrar) enligt följande förenklade program: Ett sats- och ett språnghopp från 10 m. samt dessutom fyra valfria hopp ur olika grupper från valfri höjd av 5 eller 10 m.

DM för juniorer (JM).

Distriktsmästerskapstävlingar för juniorer skall för såväl pojkar som flickor anordnas i följande grenar:

100 m. frisim, 400 m. frisim, 100 m. ryggsim, 200 m. bröstsim, lagsimning 4×100 m., raka hopp samt för pojkar dessutom vattenpolo.

Distrikt, som icke önskar anordna någon av dessa grenar, skall hos Simförbundet ansöka om dispens härför.

Juniorernas tävling i raka hopp skall för såväl flickor som pojkar omfatta ett sats- och ett språnghopp från 5 meter samt ett sats- och ett språnghopp från 8 meter (svårighetsgraden för 10 meter skall här tillämpas).

På de platser, där hoppställningarna saknar mellanhöjd, skall samtliga hopp genomföras från 5 meter, dock med rätt för den tävlande att utföra de två sista hoppen från 10 meter.

Distriktsrekord.

Föreningarna erinras om bestämmelserna för godkännande av distriktsrekord, återgivna i regelboken, sid. 104.

Före september månads utgång skall distriktsförbunden till Simförbundet insända fullständig förteckning över distriktsrekorden.

Röstlängden 1947

Inför förestående distriktsförbundsmöten publicerar vi här nedan 1947 års röstlängd för till Svenska Simförbundet anslutna föreningar. Vi erinrar om vad Svenska Simförbundets stadgar § 9 och Riksidrottsförbundets § 44:12 säger beträffande val av ombud till Simförbundets årsmöte. I detta val får endast föreningar, anslutna till Svenska Simförbundet deltaga. Föreningarna har rösträtt enligt nedan, men vars och ens röstetal får icke överstiga 1/5 av det vid valet närvarande röstetalet.

*) Har ej erlagt årsavgift eller insänt rapport till Simförbundet.
**) Har ej erlagt årsavgift eller insänt rapport till Riksidrottsförbundet.
***) Ej upptagen i Riksidrottsförb. röstlängd.

1. Blekinge distrikt (15 fören.):

	Antal röster
Backaryds Sportklubb *)	0
Flottans Sjömansskolas IoSF, Karlskrona	1
Frisksportarklubben Kallingeringen	1
Gränums Skolidrottsförening	1
IF Kamraterna, Karlshamn *)	0
IF Kamraterna, Ronneby	2
Karlskrona Folkskolas GoIF	1
Karlskrona Läroverks IF	1
Karlskrona Simsällskap	3
K. Blekinge flygflottilj, Kallinge	1
K. Flottans IF, Karlskrona	3
K. Karlskrona Kustartillerireg:s IF	1
Olofströms Idrottsförening	2
OK Skogsfalken, Svängsta	1
Sölvesborgs GoIF	1

2. Bohuslän-Dals distrikt (22 fören.):

	Antal röster
Billingsfors Idrottsklubb	1
Bovallsstrands Simklubb	1
Eds Skolidrottsförening *)	0
Färgelanda Skolidrottsförening	1
Grebbestads Idrottsförening	1
Gräskärrs Skolidrottsförening, Uddevalla	1
Hunnebostrands Simsällskap *)	0
Håveruds Idrottsklubb	1
IF Kamraterna, Marstrand	1
IK Kongahälla, Kungälv	1
K. Bohusläns Reg:s IF, Uddevalla	1
Lysekils Simsällskap	3
Melleruds Skidklubb	1

Funktionärer och domare i simidrott.

Alla funktionärer och domare i simidrott skall vara godkända för att få tjänstgöra vid tävling (se regelboken sid. 31—33). Ansökan om sådant godkännande skall göras varje år hos distriktsförbundet, och godkännandet gäller från 1 juni till 31 maj året därpå.

Brevskolan.

Det snabbaste och mest effektiva sättet att få en ingående kännedom om de nya reglerna m. m. är att deltaga i förbundets brevskola för funktionärer och domare. Kursen omfattar 8 tryckta studiebrev jämte frågeformulär. Kostnaden för kursen är 3 kr., men förening, som anmäler minst 10 deltagare, erhåller en kronas rabatt per deltagare. Anmälan till kursen kan göras när som helst under året.

Simningens dag och simborgarmärket.

Simningens dag är fastställd till söndagen den 6 juli. Administrationen handhas liksom tidigare av Simfrämjandet, vilken organisation i god tid kommer att tillställa föreningarna allt material, som erfordras för reklam, rekvisition av märken etc.

Smögens Idrottsförening	1
Steneby Röda Kors-kr., Billingsfors ***)	0
Stenungsöns Segel- o. Motorb.-kl. *.***)	0
Tanumshede Idrottsförening	1
Uddevalla Simförening	3
Ulvesunds Sportklubb, Nyköping	1
Ungdomens Röda Kors, Högsäter ***)	0
Åmåls Simsällskap	2
Ödeborgs Idrottsförening	1

3. Dalarnas distrikt (35 fören.):

	Antal röster
Avesta Simsällskap	1
Borlänge Simsällskap	2
Brunna Skolidrottsförening, Hedemora	1
By Kyrkby Idrottsklubb	1
Dala-Floda IF, Holsåker	1
Dalbyns Folkskolas IF, Furudal	1
Borlänge folkskolors IF	1
Falu Simsällskap	3
Fors Idrottsklubb	1
Gagnefs Skolidrottsförening	1
Garpenbergs SS, Dalafinnhyttan *)	0
Grycksbo Idrottsförening	1
Hedemora Simsällskap	3
IK Heros, Smedjebacken	1
Horndals Idrottsförening	1
Husby Skolidrottsförening, Långshyttan	1
Häradsbygdens Simsällskap	2
Idre Sportklubb	1
IK Jarl, Rättvik	1
IF Kamraterna, Grängesberg	1
IF Kamraterna, Hedemora	1
IF Kamraterna, Mora	3
Krylbo Simsällskap	1
Kungl. Dalreg:s IF, Falun	1
Leksands Idrottsförening	2
Lima IF, Limedsforsen	1
Malungs Idrottsförening	1
Boxningsklubben Masen, Borlänge	1
Morgårdshammars Idrottsförening	1
Nusnäs Idrottsförening	1
Orsa Idrottsförening	3
Söderbärke GoIF,	1
Vansbro AIK	1
Vikmanshyttans IF	1
Älvdalens Idrottsförening *)	0

4. Gotlands distrikt (12 fören.):

	Antal röster
Ekstа IF, Stjärnarve	1
Etelhems Idrottsförening	1
Etelhems Skolidrottsförening	1
Fårösunds GoIF *)	0
Idrottsföreningen Gute, Visby	1
Kungl. Gotlands Art.-kårs IF, Visby	1
K. Gotlands Inf.-reg:s IK, Visb. slätt *)	0
K. Gotlands Kustart.-reg:s IF, Fårösund	1
Rute Skolidrottsförening *. **)	0
Slite Idrottsförening	1
Visby Idrottsförening	1
Visby Simsällskap	1

5. Gästriklands distrikt (13 fören.):

	Antal röster
Godtemplarnas IK, Järbo	1
Gästrike-Hammarby IF, Storv. Ham.-by	1
Harnäs Simsällskap	3
Hedesunda Idrottsförening	1
Hille Skolidrottsförening, Oppalaby	1
Hofors AIK	3
Idrottsklubben Huge, Gävle	1
Järby Idrottsförening	1
Norrsundets Idrottsförening	1
Ockelbo Idrottsförening	1
Sandvikens Simklubb	1
Skutskärs Idrottsförening	3
Storviks Idrottsförening	1

6. Göteborgs distrikt (25 fören.):

	Antal röster
Borgens Sportklubb, Surte	1
Brandkårens IF, Göteborg	1
Chalmers IF, Göteborg	1
Göteborgs-Damernas SS, Göteborg *.***)	0
Göteborgs Folkskolesem:s GoIF	1
Göteborgs Hemvärns IF *)	0
Göteborgs Kappsimningsklubb	3
Göteborgs Polismäns IF	1
Göteborgs Simsällskap	3
Göteborgs Spårvägars GoIF	1
Simklubben Isbitarna, Göteborg *.***)	0
Kåsjöns SS, Partille **)	0
Landvetters Idrottssällskap **)	0
Lerkils Sim- o. Badgästförening ***)	0
Lerums Simsällskap ***)	0
Mölndals Simsällskap	2
Mölnlycke Simsällskap	1
Simklubben Najaden, Göteborg	3
Friluftsklubben Pan, Göteborg	1
Redbergslids Idrottsklubb, Göteborg	1
Simavdelningen 1902, Göteborg	3
Simklubben, Göteborg	3
Stegerholm. Badför. u.p.a., Näset *.***)	0
IK Zenith, Göteborg *)	0
Simklubben Öge, Göteborg **)	0

7. Hallands distrikt (4 fören.):

	Antal röster
Falkenbergs Idrottsklubb	1
Halmstads Simsällskap	1
Simklubben Laxen, Halmstad	3
Varbergs GoIF	3

8. Hälsinglands distrikt (15 fören.):

	Antal röster
Alfta GoIF	1
Arbrå Idrottsklubb *)	0
Bollnäs GoIF	1
Brobergs IF, Söderhamn	1
Edsbyns IF, Norredsbyn *)	0
Forsa IF, Näsviken	1
Hudiksvalls Simsällskap	3
Iggesunds Idrottsklubb	3
Jättendals Idrottsförening	1
Ljusdals Simsällskap *.***)	0
Ljusne AIK	3
Marma Skolidrottsförening, Kinstaby *)	0
Strömsbruks IF	1
Stugsunds Idrottsklubb	1
Söderhamns Skärgårds IF	1

9. Jämtland-Härjedalens distrikt (24 fören.)

	Antal röster
Alsens Idrottsförening	1
Bispgårdens Simsällskap	2
Brunflo Idrottsförening	1
Bräcke Sportklubb	1
IF Castor, Östersund	3
Föllinge Idrottsklubb	1
Gällö Idrottsförening *)	0
Hackås Idrottsförening	1
Hammerdals Idrottsförening	1
Havsnäs Idrottsförening	1
Hoverbergs Idrottsklubb	1
IF Kamraterna, Strömsund	1
Krokoms Sportklubb	1
K. Norrlands Art.-reg:s IF, Östersund	1
Laxsjö Idrottsförening *.***)	0
Långåskans Idrottsförening	2
Rödöns Sportklubb	1
Svegs Idrottsklubb	1
Trångsvikens Idrottsförening	1
Tännäs Skidklubb	1
Vemdalens Idrottsförening	1
Ytterhogdals Folkskolestyrelse	1
Östersunds Läroverks IF	1
Östersunds Simsällskap	3

10. Medelpads distrikt (3 fören.):

	Antal röster
Lidens Simsällskap	1
Sundsvalls Lvdetachements IF	1
Sundsvalls Simsällskap	1

11. Norrbottens distrikt (15 fören.):

	Antal röster
Bodens Bandyklubb	2
Gällivare—Malmbergets SS *. **)	0
Hietaniemi SK, Hedenäset	1
Koskullskulle Simsällskap	1
K. Bodens Artilleri-Reg:s IF	1
K. Norrbottens Reg:s IF, Boden	1
Lainio Idrottsförening *.***)	0
Luleå Simsällskap	2
Munksunds Skolidrottsförening *.***)	0
Munksund-Skuthamns Sportklubb	2
Nederkalix Simsällskap, Kalix ***)	0
Piteå Simsällskap	1
Sangis Bad- o. Gymnastikförening **)	0
Tuolluvaara Idrottsförening *)	0
Övertorneå Simsällskap *.***)	0

12. Närkes distrikt (19 fören.):

	Antal röster
Askersunds Simsällskap	1
Aspa Idrottsklubb *)	0
Fellingsbro Skolungdoms IF	1
Glanshammars Idrottsförening	2
Guldsmedshyttans Simsällskap **)	0
Hällefors Folkskolas IF	1
IOGT:s Idrottsavdelning, Hällefors	1
IF Kamraterna, Nora	1
Karlslunds Idrottsförening, Örebro	1
Kumla Simklubb *.**)	0
Laxå Idrottsförening	1
Lindesbergs Simsällskap	2
Friskspartarkl. Ramund, Laxå *.***)	0
Sikfors AIF	1
Skyllbergs Idrottsklubb, Lerbäck	1
Wedevågs Idrottsförening	1
Yxhults Idrottsklubb, Hällabrottet	1
Örebro Simsällskap	3
Östansjö Idrottsförening	1

13. Skånes distrikt (37 fören.):

	Antal röster
Baskemöllas Simsällskap	1
Branteviks Simsällskap	1
Bromölla Idrottsförening	1
Bälinge SoLS, Örkelljunga	1
Hälsingborgs Simsällskap	3
Höganäs Simsällskap	1

Högre Flickskolans IK, Hälsingborg	1
Hörby Simsällskap *)	0
Höörs Simsällskap	1
IF Kamraterna, Hälsingborg	1
IF Kamraterna, Knislinge	1
IF Kamraterna, Lund	1
KFUM:s GoI-avd., Kristianstad	1
K. Flygkrigssk. IF, Ljungbyhed *)	0
K. Wendes Art.-Reg:s IF, Kristianstad	1
K. Skånska Flygflottiljens IF, Ängelholm	1
K. Södra Skånska Inf.-Reg:s IF, Ystad	1
Landskrona Simsällskap	3
Limhamns Simsällskap	3
Ljungbyheds Boll- o. Idrottssällskap	1
Ljungens Villaäg.-för., Hällviken *.***)	0
Lunds Universitets GoIF	1
IF Lödde, Löddeköping *)	0
Malmö Simsällskap	3
Näsby Skolidrottsförening, Klasaröd	1
Sankt Olofs Idrottsförening	1
Simklubben Poseidon, Lund	3
Simklubben Ran, Malmö	3
Simrishamns Simsällskap	1
Skivarps GoIF	1
Spjutstorps Idrottsförening	1
Torekovs Simsällskap *)	0
Trelleborgs Simsällskap	3
Trolle-Ljungby IF, Gualöv	1
Ystads Simsällskap	2
Åstorps Gymnastikförening	1
Ängelholms Simsällskap	2

14. Smålands distrikt (51 fören.):

	Antal röster
Alstermo IF, Hohultsslätt	1
Alvesta Simsällskap *.**)	0
Friksportarklubben Are, Kalmar *)	0
Berga Samhällsförening ***)	0
Bergslunds GoIF *)	0
Blomstermåla Idrottsklubb	1
Bredaryds Skolidrottsförening	1
Dannäs Simklubb	1
Eksjö Sim- o. Livräddningssällskap	2
Figeholms AIK	1
Gislaveds Simsällskap **)	0
Gnosjö Idrottsförening	1
Gränna AIS *)	0
Hovmantorps GoIF *)	0
Huskvarna SoLS *)	0
Jönköpings SoLS	3
Kalmar Simsällskap	3
IF Kamraterna, Borgholm	1
IF Kamraterna, Lamhult	1
Kråkshults Sportklubb	1
K. Jönköpings-Kalmars Reg:s IF, Eksjö	1
K. Kalmar Flygflottiljs IF, Kalmar	1
K. Smålands Art.-Reg:s IF, Jönköping	1
Kyrkskolans Idrottsklubb *.***)	0
Lessebo GoIF	1
Ljungby Simsällskap	1
Mariannelunds AIS	1
Markaryds Simsällskap	1
Misterhults Skolidrottsför., Figeholm *)	0
Mörbylånga GoIF	1
Norrahammars GoIS	1
Nybro Idrottsförening	1
Nässjö SoLS	3
Oskarshamns Simsällskap *)	0
Rörviks Idrottsförening	1
Fören. Sandsjöbaden, Bodafors *.***)	0
Skillingaryds Simsällskap *)	0
Skruvs Idrottsförening	1
Stora Rörs Simsällskap	1
Tranås Simsällskap	1
Vaggeryds Simsällskap	1
Vetlanda Simsällskap	2
Vimmerby Simfrämjande	1
Vissefjärda GoIF **)	0
Vittaryds Idrottsklubb *)	0
Vrigstads Idrottsförening	1
Värnamo Simsällskap	1
Västerviks Simsällskap	2
Växjö Simsällskap	3
Åsedas Högre Folkskolas IF, Åseda *)	0
Älmhults Simsällskap	1

15. Stockholms distrikt (51 fören.):

	Antal röster
Beskowska Skolans SF, Stockholm *)	0
Danderyds Sportklubb	1
Simklubben Delfinen, Ektorp	1
Djursholms IF	1
Enskede Samrealskolas IF, Stockholm	1
Essinge Simsällskap *.**)	0
Friluftsföreningen, Stockholm *.***)	0
Gribby AIF, Gribbylund	1
Hammargårdens Skol-IF, Drottningh. *)	0
SoIK Hellas, Stockholm	3
Huddinge Skolors IF	1
Hushållstekn. Mellanskol. IF, Sthlm *)	0
Hässelby Sportklubb, Hässelby vst	1
IF Kamraterna, Lidingö 1	1
IF Kamraterna, Sthlm	3
KFUM:s Ingaröläger *.***)	0
Klara skollovskolonis IF, Sthlm ***)	0
Konsums IF, Sthlm	1
K. Flottans IF, Sthlm	1
K. Krigsskolans IoSF, Sthlm	1

K. Svea Ingenjörskårs IF, Sthlm	1
K. Waxh. Kustart.-reg:s IF, Osk.-Fredr.	1
Långsjö Simsällskap, Älvsjö *.***)	0
Lännersta Simsällskap *)	0
Mälarhöjdens Simsällskap	1
Nacka Simsällskap, Saltsjö-Nacka	1
Simklubben Neptun, Sthlm	3
Idrotts- o. Skytteklubben NK, Sthlm	1
N. Kommunala Mellansk. IF, Sthlm ***)	0
Nynäshamns SoLS *. **)	0
Segeltorps IF	1
Solviks Simsällskap	1
Spånga Folkskolors IF *)	0
Stockholms Folkskolors GoIF	1
Stockholms Kappsimningsklubb	3
Stockholmspolisens IF	1
Stockholms Simhopparklubb	3
Stockholms Simsällskap	1
Stockholms Spårvägars GoIF	1
Stockholms Studenters IF	3
Sundbybergs Folkskolas IF *. **)	0
Turebergs IF	1
Upplands-Väsby Simsällskap *. **)	0
Viggbyholms Bad- o. Simsällskap *. ***)	0
Västerhaninge Simsällskap	1
Årsta GoIF, Enskede *. ***)	0
Årsta Havsbads Simsällskap *. ***)	0
Älvsjö Simsällskap	1
Ängby Samrealskolas GoIF, Riksby	1
Ängby Simsällskap	2
Östra Real IF, Sthlm	1

16. Södermanlands distrikt (23 fören.):

	Antal röster
Björnlunda Simsällskap, Gnesta *. ***)	0
Eskilstuna Simsällskap	3
Flens Simsällskap	1
Gnesta GoIF *. **)	0
Godtemplarnas UoIF, Eskilstuna	1
Järna Gymnastikförening	1
IF Kamraterna, Strängnäs	1
Katrineholms Simsällskap	3
K. Söderm. Flygflottiljs IF, Nyköping	1
K. Söderm. Pansarreg:s IF, Strängnäs	1
Löthens GoIF, Ludgo	1
Lövsta Idrottsförening, Vagnhärad	1
Malmköpings Idrottsförening	1
Mariefreds Skolidrottsförening	1
Nyköpings Simsällskap	3
Nävekvarns GoIF	1
Oxelösunds Sportklubb	1
Runnvikens Simsällskap *. **)	0
Solbacka Läroverks IF, Stjärnhov	1
Sparreholms Sportklubb	1
Södertälje GoSF	3
Tunafors Sportklubb, Eskilstuna	3
Västerljungs Kyrkskolas IF	1

17. Upplands distrikt (24 fören.):

	Antal röster
Edsbro Skolungdoms IF	1
Enköpings AIK	3
Gårdskärs GoIF	1
Heby AIK	1
Inf.-skjutskolans IF, Rosersberg	1
K. Flygkadettskolans SoIF, Uppsala	1
K. Göta Pansarlivgardes IF, Enköping	1
K. Upplands Flygflottiljs IF, Uppsala	1
Marielunds Simsällskap, Uppsala	1
Morgongåva Sportklubb	1
Norrtälje Folkskolors IF	1
Norrtälje Simklubb	1
Sigtunaskolans IF	1
IK Sirius, Uppsala	3
Strömsbergs Skolidrottsförening	1
Sunnerdals IF, Bro	1
Tierps Simsällskap	1
Tobo Simsällskap	1
Uppsala Simsällskap	3
Uppsala Studenters IF	1
Väddö Simsällskap *. **)	0
Älvkarleby Idrottsklubb	1
Österby Simsällskap, Österbybruk	3
Östhammars Sportklubb	1

18. Värmlands distrikt (29 fören.):

	Antal röster
Arvika Simsällskap	1
Degerfors Simsällskap	2
Filipstads Idrottsförening	1
Finnhyttans AIS *. ***)	0
Karlskoga Simsällskap	3
Karlstads Kanotförening	1
Karlstads Simsällskap	3
Karsbols Skolidrottsför., Klässbol *)	0
KFUM:s Idrottsavdelning, Karlskoga *)	0
Kristinehamns Simsällskap	3
Lesjöfors IF	1
Lundsbergs skolas IF	1
Lysviks Idrottsförening	1
Malsjö Simsällskap *)	0
Mangskogs Sportklubb	1
Molkoms Simsällskap	1
Munkfors Simsällskap	1
Nedre Ulleruds SS, Dejeforsbruk	1
Nykroppa AIK	1
SK Sifhälla, Säffle	3

Silleruds IF	1
Stora Kils Skol-IF, Tolita	1
Storfors Fotbollsförening	1
Sunne Simsällskap	1
Torsby Simsällskap	1
Töcksfors Idrottsförening	1
IK Viking, Hagfors	1
Åmotfors Idrottsförening	1
Årjängs Idrottsförening *)	0

19. Västerbottens distrikt (14 fören.):

	Antal röster
Bolidens förening för Idrott *)	0
Bureå Idrottsförening	1
Burträsks Idrottsklubb	1
Hörnefors Simsällskap *. **)	0
IF Kamraterna, Kristineberg	1
IF Kamraterna, Rundviksverken	1
Lycksele Idrottsförening	1
Nordmalings Idrottsförening	1
Sandviks IK, Holmsund	2
Skelleftå Simklubb *)	0
Spölands Idrottsförening	1
Umeå Simsällskap	3
Örträsk Sportklubb	1
Örvikens Simklubb	1

20. Västergötlands distrikt (39 fören.):

	Antal röster
Alboga Sportklubb, Od	1
Alinksås SoLS	3
Borås IOGT:s IF	1
Dalsjöfors GoIF	1
Dövstumsskol. IF, Viljan, Vänersborg *)	0
IF Elfsborg, Borås	3
Forsviks Idrottsförening	1
Fritsla Simsällskap	1
Gräfsnäs Idrottsförening	1
Gustaf Adolfs Skolidrottsförening *)	0
Herrljunga Komm, Mellanskolas IF	1
Herrljunga Sportklubb	1
Hyssna Simsällskap	1
IF Kamraterna, Hjo	1
IF Kamraterna, Vänersborg *)	0
Karlsborgs Simsällskap *. **)	0
K. Karlsborgs Lv-Regementes GoIF	1
K. Västgöta Flygflottiljs IF, Karlsborg	1
K. Älvsborgs Regementes IF, Borås	1
Lidköpings GoSS	3
Limmareds Idrottsförening	1
Marbäcks Idrottsförening, Åsunden	1
Mariestads Simsällskap	2
Mullsjö Idrottsförening	1
Nääs IF, Floda station	1
Restads Idrottsklubb, Vänersborg *)	0
Rydals GoIF	1
Skara Seminariums IF	1
Skene Sim- och Idrottssällskap	1
Skövde Simsällskap	1
Svenljunga Idrottsklubb	1
Simsällskapet Sälen, Vegby	1
Tibro Friskssportarklubb *. **)	0
Tidaholms GoIF	1
Tidans Idrottsförening *)	0
IK Trasten, Kinna	1
Trollhättans SS	1
Ulricehamns Simsällskap	2
Friskssportarklubben Örnen, Alafors	1

21. Västmanlands distrikt (15 fören.):

	Antal röster
Arboga Simsällskap	1
Betels Skolidrottsförening, Skultuna	1
Hallstahammars Sportklubb	3
Kolbäcks AIF *)	0
Kolsva Idrottsförening	1
K. Västmanl. Flygflottiljs IF, Västerås	1
Kungsörs Simsällskap	2
Köpings Simsällskap **)	0
Logen 935, Linnéas Idrottsavd., Wirsbo	1
Norbergs AIF	1
SS Nymfen, Västanfors	1
Rytterns IF, Strömsholm	1
Sala Simsällskap	3
Surahammars IF	3
Västerås Simsällskap	3

22. Ångermanlands distrikt (10 fören.):

	Antal röster
Brännans Idrottsförening, Härnösand	1
IF Friska Viljor, Örnsköldsvik	1
Härnösands Simsällskap *)	0
Kramfors Idrottsförening	1
K. Norrlands Trängkårs IF, Sollefteå	1
K. Västernorrlands Reg:s IF, Sollefteå	1
IF Sandvikarna, Dynäs	1
Simsällskapet Sim, Överhörnäs	2
Sollefteå GoIF	2
Vemyra Skolidrottsförening, Sollefteå *)	0

23. Östergötlands distrikt (28 fören.):

	Antal röster
Bankebergs SK, Vikingstad	1
Björkebergs Idrottsförening *)	0

SÄTT I GÅNG KONDITIONSTRÄNINGEN

För de platser som har tillgång till simhall har vårsäsongen redan tagit fart, det tränas friskt sedan lång tid tillbaka och en och annan tävling har också redan hållits. De klubbar som endast har utomhusbad får däremot ännu ge sig till tåls ett par tre månader innan simträningen kan komma igång. Mycket kan emellertid göras i förväg även bland dessa klubbar för att simmarna snabbt skall komma igång. Det är konditionsträningen. Vattenträningen är naturligtvis bra, men den är ingalunda allena saliggörande. För simning liksom för all annan sport fordras grundkondition och den skaffar man sig lika bra med andra medel — skidåkning, gymnastik, terränglöpning etc. På en del håll är pojkarna och flickorna redan igång med sådan konditionsträning, för andra är det hög tid att sätta igång nu. Lätt uppmjukningsgymnastik och terränglöpning framförallt är att rekommendera. Den som på detta sätt bygger upp sin kondition skall finna hur lätt och fort det går att sedan komma i god simform, när man väl kan ge sig i vattnet. Naturligtvis gäller detta även de simmare, som har tillgång till simhall. Även de mår bra av en tids körning i skog och mark eller i gymnastiksalarna. Det gäller bara för klubbledarna att ta initiativet och samla ihop simmarna och sedan hålla dem kvar i konditionsträningen. Det stundar stora saker på simfronten framöver och ingen kan bli för väl förberedd till kommande tävlingar. Den kursverksamhet inom distrikten som Simförbundet för närvarande är i färd med att lägga upp kommer att kräva god grundkondition av deltagarna om dessa skall få ut mesta möjliga av instruktionen. Det är för sent att börja sin konditionsträning framåt midsommar — då skall den saken vara klar och då skall man kunna sätta igång med stilslipningen.

Björsäters Sportklubb	1
Bona Idrottsförening, Karlsby	1
IF Borgen, Östra Husby	1
Borensbergs ASS	2
Boxholms ASS	1
Finspångs Simsällskap	3
Grytgöls Idrottsklubb	1
Ungdomslogen nr 458 Ljus av IOGT, Ljusfallshammar ***)	0
IF Kamraterna, Wreta-Kloster	1
Kisa Bollklubb	1
K. Livgrenadjärreg:s IF, Linköping	1
K. Östgöta Flygflottiljs IF, Malmslätt	1
K. Östgöta Luftvärnsreg:s IF, Linköping	1
Linköpings ASS	3
Simklubben Lore, Lotorp	1
Mjölby Simsällskap	1
Motala Simsällskap	2
Motala s:s Skol-IF, Motala Verkstad *)	0
Norrköpings Kappsimningsklubb	3
Norrköpings Simsällskap	1
Stjärntorps Sportklubb	1
Tjällmo Idrottsförening	1
Valdemarsviks Simsällskap	1
Åtvidabergs Simsällskap	1
Ödeshögs Simsällskap ***)	0

Tränare att söka.

Från Jan de Vries, Holland, har Svenska Simförbundet fått mottaga ett brev, däri hr de Vries erbjuder en holländsk instruktör såsom klubbtränare i landet kommande sommar. Är det någon klubb som är intresserad kan man vända sig till Simförbundet för närmare upplysningar.

54 nya världsrekord.

Icke mindre än 47 världsrekord har sats under krigsåren och sedermera blivit godkända av FINA. Under föregående år sattes därjämte ytterligare sju rekord, vilka nu likaledes blivit godkända. Då det säkerligen kan ha sitt intresse att ta del av världstidernas nedpressning under dessa år återger vi här nedan den fullständiga förteckningen över de 54 nya godkända rekorden:

Frisim:

100 y.	Alan Ford, USA	50,6	1943
100 y.	Alan Ford, USA	49,7	1944
100 m.	Alan Ford, USA	55,9	1944
200 m.	W. Smith, USA	2.06,2	1944
200 m.	Alex Jany, Frankrike .	2.05,4	1946
220 y.	W. Smith, USA	2.07,7	1941
220 y.	W. Smith, USA	2.07,1	1944
400 m.	W. Smith, USA	4.38,5	1941
440 y.	W. Smith, USA	4.38,5	1941
800 m.	W. Smith, USA	9.50,9	1941
880 y.	W. Smith, USA	9.54,6	1942
1 eng mil	Keo Nakama, USA .	20.29,0	1942
4×100 y.	Yale University, USA	3.30,7	1940
4×100 y.	Yale University, USA	3.27,7	1941
4×100 y.	Yale University, USA	3.26,6	1942
4×100 y.	Yale University, USA	3.26,2	1943
4×100 y.	Great Lades Naval Training School, USA	3.24,5	1944
4×100 m.	Yale University, USA	3.54,4	1940
4×100 m.	Yale University, USA	3.50,8	1942
3×100 y.	medley Yale University, USA ..	2.57,6	1946
3×100 m.	» Dauphins de Toulouse, Frankrike ..	3.16,9	1946
3×100 m.	» Dauphins de Toulouse, Frankrike .	3.12,3	1946

Bröstsim:

200 y.	J. Verdeur, USA	2.21,0	1945
200 y.	J. Verdeur, USA	2.19,5	1946
200 m.	A. Nakache, Frankrike	2.36,8	1941
200 m.	J. Verdeur, USA	2.35,6	1946

Ryggsim:

100 y.	A. Kiefer, USA	57,8	1941
100 y.	H. Holliday, USA	57,0	1943
100 y.	A. Kiefer, USA	56,8	1944
150 y.	A. Kiefer, USA	1.30,4	1941
200 m.	A. Kiefer, USA	2.23,0	1941
200 m.	H. Holliday, USA ...	2.22,9	1943
200 m.	A. Kiefer, USA	2.19,3	1944
400 m.	A. Kiefer, USA	5.10,9	1941

DAMER.

Frisim:

100 y.	K. Sørensen, Danmark	59,5	1941
100 y.	F. Nathansen, Danmark	59,4	1944
300 m.	R. Hveger, Danmark .	3.42,5	1940
400 m.	R. Hveger, Danmark .	5.00,1	1940
440 y.	R. Hveger, Danmark .	5.11,5	1942
500 y.	R. Hveger, Danmark .	5.53,0	1942
500 m.	R. Hveger, Danmark .	6.27,4	1940
800 m.	R. Hveger, Danmark .	10.52,5	1941
880 y.	R. Hveger, Danmark .	11.08,7	1941
880 y.	Ann Curtis, USA	11.08,6	1944
1.000 m.	R. Hveger, Danmark	13.54,4	1941
1.500 m.	R. Hveger, Danmark	20.57,0	1941
4×100 y.	Landslag, Danmark	4.05,7	1943

Bröstsim:

100 y.	Nelly van Vliet, Holland	1.11,1	1946
100 m.	G. Grass, Tyskland ..	1.19,8	1943
100 m.	Nelly van Vliet, Holland	1.19,4	1946
100 m.	Nelly van Vliet, Holland	1.19,0	1946
200 y.	Nelly van Vliet, Holland	2.35,6	1946
200 m.	Nelly van Vliet, Holland	2.52,6	1946
400 m.	J. Waalberg, Holland	6.13,7	1940
500 m.	J. Waalberg, Halland	7.49,9	1940

Ryggsim:

400 m.	R. Hveger, Danmark .	5.38,2	1941

Rönisch går på händerna!

Elitgymnasten och svikthopparen Hellmuth Rönisch har haft besvärligt med ena knäet, och helt nyligen blev han meniskopererad berättar IB. Närmaste tiden efter tillbringade han i sängen. En dag, när han låg där, pinglade det på telefon. Ingen annan än han var hemma. Gå på sitt opererade knä fick han inte, däremot fanns det inget förbud för honom att traska omkring på händerna, och så kom det sig, att han likväl kom till telefonen och kunde svara.

Skruvad crawl

Strax innan olympiska spelen skulle ha hållits i Japan 1940 rapporterades därifrån att japanerna börjat simma i en ny stil, som skulle vara snabbare än crawl. Nyheten omgavs med den djupaste hemlighetsfullhet och japanerna påstods ämna avslöja den först vid tävlingarna, då den skulle komma som en stor överraskning.

Sasaki, Onaki, Moyanaki, Furukawa och andra instruerades i denna nya stil i Mihai-bassängen i Yokohama och på andra håll. Simmarna utomlands, särskilt amerikanarna, var mycket nyfikna på vad japanerna egentligen hade för sig och lyckades också utforska hemligheten.

Det officiella namnet på denna nya stil blev »screwed crawl», på svenska kanske man skulle kunna översätta det till »skruvad» eller »snurrad» crawl. Den gick ut på att simmaren omväxlande crawlade på rygg omväxlande på mage. Simmaren skruvade sig alltså framåt i vattnet med armarna i vattenytan som en propeller. Utövaren måste vara utrustad med mer än vanliga kroppskrafter, förfäktade den nya stilens anhängare.

Det är inte lätt att förklara denna stil, som utan att ha blivit officiellt antagen, tilldragit sig stort intresse bland de »tekniska» simmarinstruktörerna. Det diskuterades till och med om inte »skruvad» crawl skulle upptas bland de obligatoriska simsätten. De som begagnade sig av den nya stilen skulle då ha ett visst övertag över de andra deltagarna. Därmed skulle de ansträngningar, som gjorts av crawlarna sedan femtio eller sextio år eller sedan den tid då Ethel Lacie eller Weissmüller förnyade crawlet genom att öka tempot i benkicken, vara ur leken.

Fanns det skäl för dessa farhågor? Ja och nej. Om den nya stilen varit fördelaktig skulle det varit önskvärt att den accepterats så fort som möjligt, så som skedde med »over arm stroke» eller trudgeon. Nästan säkert — sades det — skulle den nya crawlens utövare ta hem spelet vid världstävlingar. Därför skyndade sig amerikanarna att sätta sig in i den nya tekniken så snart de fått klart för sig var deras motståndare i Los Angeles och i Berlin hade för avsikter.

I USA ägde de första försöken rum vid Yale, i Payne Whitney simstadion. Matt Mann, som varit tränare för många av de större fortbadarna, tog hand om undervisningen och hans förste elev blev Ed. Kirar. Denne simmade 100 yards på mindre än 54 sekunder vid alla försök. Han var vid denna tid blott 13 år och utgjorde tillsammans med Tom Hayne Amerikas stora simmarhopp. Sedan Kirar tränat screwed crawl några veckor fann man att han inte skulle nå några resultat förrän han praktiserat den nya tekniken i ett par år.

Den kände Robert H. Kiputh fann däremot det lättare att lära den nya stilen än vanlig crawl och han nådde också vid Yale goda

Kanalen obesegrad 1946

I och med att det blev minfritt i Engelska kanalen föregående sommar började också herrar och damer långbadare röra på sig och planera badet över från Frankrike till England. Så vitt vi har oss bekant gjordes två försök men båda misslyckades. Den förste som gav sig på det var chilenaren Jorge Berroeta, som planlade sin simning tillsammans med Edward Temme, den ende som lyckats krossa Kanalen i bägge riktningarna. Flera gånger måste han skjuta upp starten på grund av dåligt väder men slutligen blev det av den 25 augusti. Han startade kl. 6 på morgonen från Gris-Nez i Frankrike, kanalsimmarnas vanliga utgångspunkt. Vid tolvtiden blåste det upp ett fruktansvärt oväder men Berroeta fortsatte trots att man rådde honom att bryta. Först kl. 10 på kvällen gav han upp ungefär 800 meter från Dover.

Den 12 september gjorde han ett nytt försök, men måste ge upp efter tre timmar också på grund av storm.

Nästan samtidigt gjordes ett försök av danskan Elna Andersen. Hon gjorde sitt försök lördagen den 14 september, men måste bryta efter några timmar i vattnet på grund av det stormiga vädret.

I det här sammanhanget har vi roat oss med att sammanställa en lista över de som hittills klarat den svåra kanalsimningen.

1875	M. Webb, England	21,45
1911	T. W. Burgess, England	22,35
1923	H. F. Sullivan, USA	27,25
1923	E. Tirahocchi, Argentina	16,33
1923	C. Toth, USA	16,40
1926	Gertrude Ederle, USA	14,31
1926	Mille Corson-Gade, USA	15,38
1926	E. Vierkötter, Tyskland	12,42
1926	G. Michel, Frankrike	11,05
1926	N. L. Dereham, England	13,56
1926	V. Spacek, Tjeckoslovakien	10,45
1927	E. H. Temme, England	14,29
1927	Mercedes Gleitze, England	15,15
1927	Evy Hill, England	15,09
1928	Ivy Hawks, England	19,16
1928	Hilda Sharp, England	15,05
1928	I. Helmy, Egypten	23,46
1930	Peggy Duncan, Sydafrika	16,15
1933	Sunny Lowry, England	15,45
1934	E. H. Temme, England	15,54
1934	Emma Faber, Österrike	14,40
1937	T. Blower, England	13,29
1939	Sally Bauer, Sverige	15,23

Av dessa godkänner Channel Sw. A. på grund av mindre god kontroll icke de simningar, som gjorts av Vierkötter, Michel, Dereham, Spacek, Gleitze, Hill och Faber.

---

resultat med en del andraklass-simmare.

Det intryck, som de första »skruvarna» gav var inte mycket uppmuntrande. Kiputh tordes inte pröva tekniken med sina bästa män. Han fruktade att förstöra deras stil och fortsatte därför med andrarangssimmarna i avvaktan på det beslut, som skulle fattas om denna hybridstil, som fast oskön dock var effektiv, även om den inte lyckades inverka på eller ersätta crawl.

Ordförandeskifte i Östersunds SS.

Östersunds Simsälskap har haft årsmöte, varvid ordföranden sedan 11 år tillbaka, Per Hallström, avböjde återval. Till ny ordf. valdes ingenjör Erland Ridderstråle och styrelsen fick i övrigt följande sammansättning: Bengt Picullell, vice ordf., Harald Strand, sekr. (nyvald), Torsten Lindgren, kassör, samt Kjell Backlund.

A.B. Realtryck, Sthlm 1947

Simsport

Meddelanden från Svenska Simförbundet

MAJ NUMMER 4 - ÅRG. 2 1947

Sommarens kursprogram klart

Styrelsen för Svenska Simförbundet fastställde vid sitt senaste sammanträde programmet för kursverksamheten inom de olika distrikten kommande sommar. Det är första gången en kursverksamhet av denna omfattning äger rum, men styrelsen hoppas givetvis att den skall ge gott resultat. I och med att Bosö-kurserna lades om till elitkurser har möjligheterna för många distrikt att få med sina bästa på dessa minskats. Styrelsen har därför ansett det vara lämpligt att samla eliten av ungdomar i de olika distrikten till lokala kurser under Simförbundets instruktörer. Åldersgränsen för deltagande har satts till 20 år för pojkar och 18 år för flickor. Som villkor för deltagande har styrelsen vidare uttalat det önskemålet, att endast sådana ungdomar som är kapabla att erövra standardmedaljen i brons skulle ifrågakomma. Ett annat villkor är att deltagarna i dessa kurser — liksom också i elitkursen på Bosön — kommer väl konditionstränade så att de verkligen kan tillgodogöra sig instruktionen ordentligt.

Tyvärr har Simförbundet inte medel tillräckligt att anordna kurser i samtliga distrikt, men de som i år icke kunnat komma ifråga får förstahandsrätt nästa år. De kurser som i år skall anordnas och till vilka Simförbundet beviljat större eller mindre bidrag är:

Blekinge distrikt för en kurs med