SIMSPORT VÄRLDEN RUNT

BRASILIEN: Fint bröstsimsrekord.

Willy Otto Jordan har satt nytt sydamerikanskt rekord på 200 meter bröst med tiden 2.40,2. Det gamla rekordet stod argentinaren Espejo Perez för — 2.40,8.

DANMARK: Får också ungersk polotränare.

Det danska simförbundet har engagerat en ungersk polotränare, Tipor Macan. Han skall börja sin sejour i Köpenhamn men kommer också att besöka landets övriga poloklubbar.

ENGLAND: Fin bröstsimmare.

Roy Romain satte nyligen nytt engelskt rekord på 200 y bröstsim med tiden 2.30,4. Det skedde med fjärilsim som först nyligen erkändes av det engelska förbundet som »legalt».

FINLAND: Liten trupp till EM.

Finland kommer att representeras vid europamästerskapen i Monaco av en mycket liten trupp. Man tror knappt det blir mer än 3—4 man och en färdledare som får chansen. För närvarande ligger de kvinnliga bröstsimmerskorna bäst till för en EM-resa.

USA: Fruktansvärda dammästerskap.

I början på maj avgjordes damernas mästerskap i 25-yardsbassäng i Seattle.

Inte mindre än 15 rekord sattes. Resultatlistan talar för sig själv. 100 y fritt: Ann Curtis 59,4 (rekord), 2) Nancy Merki 1.01,1, 220 y: Ann Curtis 2.23,3 (rekord), 440 y: Ann Curtis 5.07,5 (världsrekord), 100 y rygg: Suzanne Zimmerman 1.08,4, 220 y rygg: Suzanne Zimmerman 2.28,6 (rekord), 100 y bröst: Clara Lamore 1.13,8, 220 y bröst: Nancy Merki 3.11,1.

38.100 meter för elitmärket



Mannen med elitmagistermärket nr 18 bär namnet *Egron Endell* och är hemmahörande i Stockholm, där han under närmare 30 år varit medlem i simklubbar, först SKK, sedan Hellas och därefter i Arbetarnas simklubb, i vilken sistnämnda han även satt 13 år i styrelsen. Hr Endell är ett par och 50 år gammal och tog sitt första magisterprov 1916. Därefter har silver och guld följt och sedan 1945 plaketterna i rak ordning för att i år avslutas(?) med elitmärkesproven. Hr Endell har räknat ut att under de sju provtagningarna innan han nådde elitmärket han avverkat sammanlagt 38.100 meter simning, vartill givetvis kommer dykningsprov, avklädning etc.

Nytt jämtlandsrekord i lagsim.

Vid tävlingar den 13 maj satte IF Castor nytt jämtlandsrekord på 4× 100 m. herrar med tiden 4.20,9. Olle Pihl hade bästa individuella tiden med 1.02,0.

Vid strax därförut hållna skolungdomstävlingar nådde Olle Pihl tiden 1.03,1, följd av Börje Thelin 1.03,2 och Per Hudberg 1.04,8.

Inställd turné.

Den SKK planerade turnén i Sverige av ett engelskt vattenpololag har måst inställas, då engelsmännen meddelat att de av skilda anledningar icke ansett sig kunna starta.

A.B. Realtryck, Sthlm 1947

Simsport

Meddelanden från Svenska Simförbundet

JULI NUMMER 6 - ÅRG. 2 1947

Varberg hälsar välkommen

Västkusten — Sveriges solsida — är målet för mångtusende turister och semesterfirare under de korta sommarmånaderna. Den badort, som har den största dragningskraften, är Varberg, som på de senaste åren allt mer och mer kunnat hävda sig i den skarpa konkurrensen badorterna emellan. Det har nästan blivit kutym att varje sommar större idrottsliga evenemang knytas till den lilla idylliska västkuststaden — vi erinra om 1945 års svenska mästerskap i simning, förra årets landskamper i tennis mot Jugoslavien och USA och i sommar skall Nordiska Cup-matchen mot Danmark hållas

Säsongens förnämligaste idrottsmeeting blir dock årets SM-sim den 1—3 aug. I ett halvt år har förberedelserna pågått för att sätta stadens unika simstadion i ett SM-värdigt skick och just nu pågår en intensiv slutspurt för att allt skall kunna medhinnas. Vi tror att den svenska simmarungdomen skall kunna bjudas en ännu bättre badanläggning än förra gången. Tävlingarna kommer att filmas och eventuellt även att radieras. Den svenska pressens bästa pennor kommer att skildra de kanske knivskarpaste simduellerna i svensk simsports historia. Det är bara att hoppas att vädrets makter skall vara arrangörerna nådiga, ty trots allt är gynnsam väderlek den kanske viktigaste förutsättningen för ett SM:s lyckliga genomförande.

Simmare och simmarvänner! Varberg hälsar hjärtligt välkommen och bjuder stora famnen.

Varberg i juli 1947.

Varbergs G. o. I. F.

Föreningsmärken
Klubbmästerskapstecken
Medaljer * Plaketter

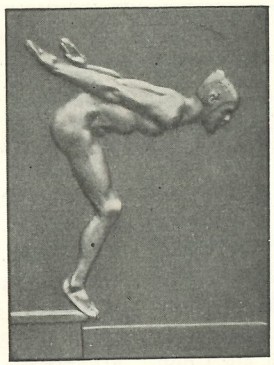

SKISSFÖRSLAG FRITT PÅ BEGÄRAN

SPORRONG & Co.
KUNGSGATAN 17 · STOCKHOLM 7
Tel.: Namnanrop SPORRONG & Co.

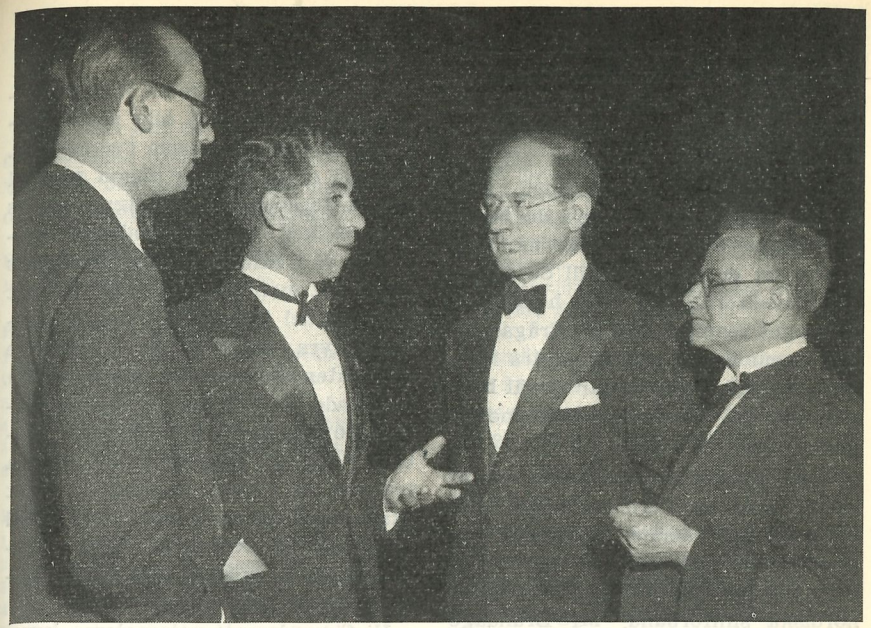

AMATÖRREGLERNA UNDER DEBATT

De fyra herrarna på bilden här ovan är till vänster Simförbundets kassör Sam Zuckerman och ordförande Arne Ljungqvist, inbegripna i ett livligt samtal med IAAF:s president Avery Brundage och FINA:s president A. Fern. Det är simningens amatörfråga som är på tapeten och när de båda presidenterna var i Stockholm på den olympiska kongressen för någon tid sedan passade de svenska simledarna på att klämma herrarna en aning på pulsen i fråga om simlärarnas amatörskap.

Som bekant var det före 1936 tillåtet för en aktiv simmare att ta anställning såsom simlärare för någon sommarmånad och därför mottaga ersättning av kommunala medel — en anordning som sannerligen inte gjorde våra simmare till sämre folk och som därtill var av den allra största betydelse för vår simundervisning. Vid kongressen i Berlin 1936 sattes emellertid stopp för fortsatt marsch på den vägen och det var mr Brundage, som väl hade största andelen i den tvivelaktiga förtjänsten av ett

Simsport
Meddelanden från Svenska Simförbundet
SVEAVÄGEN 29, STOCKHOLM
Redaktör och ansv. utgivare:
BÖRJE TEGFORS

dylikt beslut. Han förklarade nämligen att om simmarna envisades med att tjänstgöra som simlärare och Internationella simförbundet godkände detta skulle simningen strykas från olympiska programmet. Här hjälpte inga protester och de framställningar som under årens lopp gjorts om en återgång till de gamla bestämmelserna har icke heller lett till något resultat. Nu lär frågan på nytt komma upp vid nästa års kongress i London och då får vi väl hoppas att det blir nya bestämmelser igen.

Arne Ljungqvist hade ett längre samtal med mr Fern om saken härförleden och denne förklarade sig därvid helt stå på den linje, som förfäktas av det svenska och andra nordiska simförbund. Mr Brundage var inte fullt så klar på saken nu som 1936, men kom med åtskilliga invändningar när Ljungqvist passade på att hugga honom också i mr Ferns sällskap. — I ett land som USA har vi svårt att kontrollera en sådan sak, var mr Brundages försvar, vartill Ljungqvist genmälde, att det näppeligen vore en sak som borde medföra att andra länder skulle bli lidande på.

Hur frågan kommer att behandlas i fortsättningen är inte gott att gissa, men de beslut i amatörfrågan överhuvudtaget som fattades vid den olympiska stockholmskongressen ger dock anledning till vissa förhoppningar angående möjligheterna att komma till rätta med denna sak. Att ett enat Norden kommer att kämpa för vad vi anser vara riktigt i denna fråga är emellertid fullt klart.

Vattenpoloreglerna

Att vattenpoloreglerna inte är riktigt bra det är nog alla såväl spelare som domare ganska överens om. Och att detta inte är någon speciell svensk företeelse har tidigare givits flera besked om. Häromdagen upptäckte vi i Italienska Simförbundets organ att man även där har lust att göra en del ändringar. Det är speciellt fyra punkter den italienske skribenten stannar för, nämligen 1) införande av två halvtider om vardera 20 minuter och med fem minuters paus; 2) möjlighet att utbyta två spelare i varje halvtid; 3) laget skall bestå av tio spelare (sju alltid i spel och tre avbytare); samt 4) intet utbyte av spelare som blivit uppkörd förrän mål gjort.

Vi förmodar att poloreglerna kommer upp till diskussion vid internationella polorådets sammanträde i Monaco i september och det enda riktiga vore väl därvid att man enades om att arbeta igenom reglerna i sin helhet. Det lappande och kompletterande som skett vid mångfaldiga tillfällen på de ursprungliga reglerna har gjort dessa mera trassliga än nödvändigt, och det är i flera fall som de olika bestämmelserna icke korrespondera med varandra.

Omöjligt är det icke att det från svenskt håll också kommer att förordas en sådan omarbetning. Stockholms polodomarklubb, som inom sig hyser åtskilliga av våra bästa polodomare, har bl. a. uppmärksamheten riktad på saken. Kanske det f. ö. finns någon bland Simsports läsare som har något positivt förslag att komma med?

1947 ÅRS SM

Inbjudan har nu utfärdats till 1947 års svenska mästerskapstävlingar i Varberg den 1—3 augusti enligt nedannämna tider och program:

Fredagen den 1 aug. kl. 13.00:
1. Raka hopp, herrar, försök

Fredagen den 1 aug. kl. 14.00:
1. 100 meter ryggsim, damer, försök
2. 400 meter frisim, herrar försök
3. Raka hopp, damer, försök
4. 200 meter bröstsim, herrar, försök
5. 200 meter bröstsim, damer, försök
6. 400 meter frisim, damer, försök

Fredagen den 1 aug. kl. 18.00:
1. Lagsimning 4×100 meter, herrar, försök
2. 100 meter ryggsim, damer, final
3. Raka hopp, herrar, final
4. 200 meter bröstsim, herrar, final
5. 200 meter bröstsim, damer, final
6. Raka hopp, damer, final
7. 400 meter frisim, herrar, final
8. 400 meter frisim, damer, final

Lördagen den 2 aug. kl. 11.00:
1. 100 meter ryggsim, herrar, försök
2. 100 meter frisim, damer, försök
3. 400 meter bröstsim, herrar, försök
4. 200 meter frisim, herrar, försök
5. Livräddning, damer. Djupdykning, final

Lördagen den 2 aug. kl. 17.00
1. 100 meter frisim, damer, final
2. 100 meter ryggsim, herrar, final
3. Höga hopp, damer, final
4. Livräddning, damer. Simmomentet, final
5. Svikthopp, herrar, final
6. 400 meter bröstsim, herrar, final
7. 200 meter frisim, herrar, final
8. Lagsimning 3×100 meter olika simsätt, damer, final

Lördagen den 2 aug. kl. 17.00:
1. 100 meter bröstsim, herrar, försök
2. 400 meter bröstsim, damer, försök
3. Livräddning, herrar. Djupdykning, final
4. 1.500 meter frisim, herrar, final

Söndagen den 3 aug. kl. 14.00:
1. Lagsimning 4×100 meter, damer, final
2. 100 meter frisim, herrar, final
3. Varierande hopp, herrar, final
4. 400 meter bröstsim, damer, final
5. Livräddning, herrar. Simmomentet, final
6. Svikthopp, damer, final
7. Lagsimning 3×100 meter olika simsätt, herrar, final

Anmälningstiden utgick torsdagen den 24 juli kl. 18,00. Efteranmälningar mottagas t. o. m. tisdagen den 29 juli kl. 18.00, dock endast mot en startavgift av 3:— kronor per deltagare och gren.

Kvalificerade deltagare kan efter ansökan hos Simförbundet erhålla resebidrag. Förutsättningen för sådant bidrags erhållande är emellertid att vederbörande startat i sitt distrikts DM och att ansökan om bidrag åtföljes av uppgift angående därvid uppnådda resultat. I undantagsfall kan även tävlande, som icke startat i DM, erhålla bidrag om godtagbart skäl för denna uteblivna start anföres.

Medtag gymnastikskor till Varberg

Vi har blivit ombedda att uppmana simmarna att bl. a. medtaga gymnastikskor till simmästerskapen. Varbergs Simstadion är ju från början ett stenbrott och förekomsten av stenskärv gör att man helst bör ha fötterna skyddade mot ev. skador. Medtag därför gymnastikskor eller ett par tofflor till Varberg.

FRAM FÖR MÄRKESTAGNING

Nu står badsäsongen i sitt högflor och alla vackra dagar myllrar det av badande ungdom och äldre vid alla bad och badplatser landet runt. Nu är därför också tiden inne att sätta fart på provtagningen för Simförbundets märken. Det behövs inga märkvärdiga anordningar för att dessa prov skall kunna anordnas — faktiskt bara en uppmätt sträcka, som markeras på ena eller andra sättet. Det är alltså inte nödvändigt med ordentliga simbanor med vändbryggor.

Vi skall hålla i minnet att Simförbundets ungdomsmärken är det allra bästa propagandamedlet vi har för att få vår sport utbredd och känd och för att dra med ungdomarna och lära dem simning ordentligt, för att sedan eventuellt gå med i simträningen och bli goda tävlingsimmare. Alla har vi väl sett med vilken stolthet en liten grabb eller flicka bär sitt nyerövrade märke i järn, brons eller silver och hur ofta deras kamrater därigenom stimulerats att förkovra sig i simkunnandet. Ni har väl hört talas om grabben som alltid sprang utan skjorta varma sommardagar men som plötsligt aldrig kunde gå ut utan att ha den på sig. När pappan frågade av vilken anledning han på detta sätt lagt om sina klädvanor svarade han bara:

— Om jag inte har skjortan på mig, hur tycker pappa då att jag skall kunna visa att jag tagit järnmärket.

Det borde naturligtvis vara så att ingen pojke eller flicka skulle behöva gå miste om sitt märke bara därför att inga prov anordnas. Vid varje badstrand finns det väl alltid någon äldre simmare, simledare eller lärare som kan gå i bräschen för anordnandet av prov och som uppfyller de av Simförbundet ställda kraven på att bli godkänd. Från förbundets kansli, Sveavägen 29, kan broschyrer med märkesbestämmelserna kostnadsfritt erhållas.

SM 1948

Vid det sammanträde Svenska Simförbundets styrelse kommer att hålla i Varberg i samband med SM kommer även platsen för 1948 års svenska mästerskap att fastställas. Det är emellertid ont om friluftsbad av den storleksordning att ett svenskt mästerskap skall kunna anordnas och förbundet vill givetvis i största möjliga utsträckning låta mästerskapen cirkulera på olika platser. Såsom aspirant på 1948 års SM har hittills endast Karlskrona anmält sig. Dess nuvarande bad är visserligen icke utbyggt för en SM-tävling, men man har planerna klara för en utvidgning så att tävlingarna skall kunna hållas. Förbundet skulle emellertid gärna se att det fanns flera platser att välja på.

En simmargala i Falsterbo-kanalen planeras av Malmö Simsällskap och kommer förmodligen att äga rum i slutet av juli månad.

★ SIMSPORT LANDET RUNT ★

Ingegärd mellan danskorna.

Dåligt väder med stark vind förstörde alla möjligheterna till goda tider vid Ängby Simsällskaps tävlingar i Ängbybadet, i vilket ett stort antal deltagare i Bosökursen deltog. Simförbundet vill inte gärna släppa ungdomarna från Bosön ens för några timmar, men då det här fanns bra möjligheter att pröva våra flickor mot de danska storsimmerskorna, som var på genomresa efter deltagande i de finska festspelen, sändes en busslast ut till Ängby under söndagseftermiddagen. Så särdeles goda blev emellertid som sagt inte tiderna i den höga sjön, men man fick i alla fall en rätt god uppfattning om standarden på kursen.

De bästa tiderna:

100 meter frisim, damer:

1.	Fritzi Nathansen, Danmark	1.09,2
2.	Ingegärd Fredin, Ängby	1.11,0
3.	Karen Margarethe Harup, Danm.	1.12,0

200 meter bröstsim, damer:

1.	Grete Sönnesen, Danmark	3.07,8
2.	Marianne Fernlund, SKK	3.12,0
3.	Marianne Johansson, SKK	3.24,6

100 meter frisim, herrar:

1.	Tore Synnerholm, Neptun	1.02,8
2.	Harald Englund, Hellas	1.04,6
3.	Per Olof Östrand, Hofors	1.04,8

200 meter bröstsim, herrar:

1.	Per Bergman, Karlskoga	2.59,0
2.	Stig Liljekvist, Hellas	3.00,2
3.	Per Gunnar Dahl, Trelleborg	3.02,7

100 meter ryggsim, herrar:

1.	Staffan Hasselberg, Uppsala	1.18,0
2.	Sören Asp, Jönköping	1.18,2
3.	Rolf Lövqvist, Ängby	1.23,4

*

I Storvadsspelen i Uppsala nådde Ingegärd Fredin, Ängby, tiden 1.10,3 på 100 m. frisim. Olle Olsson, Sirius, 1.18,5 på 100 m. ryggsim och 1.04,5 på 100 m. frisim. 3.04,5 var L. Wallströms, Sirius, resultat på 200 m. bröstsim.

*

Vid en match mellan Ran och Elfsborg i Malmö segrade Elfsborg i polo med 8—4. Olle Johansson, Elfsborg, noterade 1.01,5 på 100 m. frisim, där klubbkamraten Bror Ebbe Andersson hade 1.02,3. Bertil Persson, Ran sam 100 m. rygg på 1,13,1.

*

Vid invigningen av Västannorsbadet i Leksand segrade Liss Lars Larsson, Häradsbygden, på 200 m. bröstsim med 3.02,6.

*

Vid en klubbmatch mellan Västerås SS och Surahammar noterade västeråspojkarna Hans Karlsson och Lars Sundkvist, på 100 m. frisim 1.04,7 och 1.04,8 resp. Bo Larsson, Västerås, vann 200 m. bröstsim på 2.54,9 före Börje Jansson, Västerås, 3.00,0 och Gust. Holmgren, Surahammar, 3.02,2. Lagsimmet 3×100 m. medley vann Västerås på 3.43,1.

*

Per-Olof Östrand, Hofors, hade tiden 1.03,0 på 100 m. frisim vid tävlingar i samband med invigningen av Hoforsbadets nya hopptorn och på 400 m. noterade han tiden 5.23,5 med klubbkamraten Lars Bäckström på andra plats 5.28,0. Skutskär slog samtidigt Hofors i vattenpolo med 4—1.

*

En klubbmatch mellan Karlskoga och Örebro simsällskap slutade oavgjord 37—37. Örebro vann polo med 4—3. Ett värmlandsrekord sattes, nämligen av Marianne Lundqvist, Karlskoga, på 100 m. ryggsim med 1.29,6. På 100 m. frisim hade Marianne 1.12,8 och Kerstin Gibson, Karlskoga 1.16,3. Bland herrarnas resul-

Dansk seger över Elfsborg.

Danska pololandslaget vann en knapp seger med 6—4 över Elfsborg vid simtävlingar i Köpenhamn häromdagen. Danskarna ledde i första halvlek med 5—1. Andra halvlek behärskade Elfsborg spelet.

Flera goda resultat nåddes även i simtävlingarna: 100 m. frisim: 1) Pedersen, Danmark, 1.03,5; 2) R. Skoglund, Elfsborg, 1.03,6; 200 m. frisim: 1) Olle Johansson, Elfsborg 2.18,7; 2) Bror Ebbe Andersson, Elfsborg, 2.20,2; 3) Erik Christopfersen, Danmark 2.21,1; 100 m. ryggsim: 1) N. Aage Madsen, Danmark 1.15,1; 2) Stig Johansson, Elfsborg 1.18,3.

*

Triton, Köpenhamn, har i en polomatch besegrat Ran, Malmö, med 6—3.

---

tat kan nämnas att Karlskogas junior Per Bergman på 200 m. bröstsim hade 2.53,5. 100 m. ryggsim vann S. Svedberg, Örebro på 1.21,0 och 400 m. frisim Lennart Ekdahl, Örebro på 5.31,6 före Olle Stenström, Karlskoga, 5.35,3. Lagsimmet 4×100 m. vanns av Karlskoga på 4.28,0. Örebro hade samma tid.

*

Hasse Johansson, Norrköping, noterade vid en av NKK anordnad tävling 1.03,8 och 1.23,5 på 100 fritt och rygg resp. och på 200 m. bröstsim hade Urban Andersson 3.02,4.

*

Österby SS:s simtävlingar gav till resultat, att Harald Englund, Hellas, som i år gör en comeback, vann 100 m. frisim på 1.04,0 före Volmar Alm, Uppsala, 1.04,4. På 400 m. frisim hade H. Tjernberg, Uppsala, 5.21,6 och Torsten Jansson, Uppsala, 5.23,2.

Fyra svenska segrar i Finland.

Fyra svenska segrar blev det i de finska festspelens internationella simtävlingar, därav tre individuella och en i lagsim. Tiderna i tävlingarna blev icke över sig goda och tydligen har olympiastadion ett ganska tungsummet vatten. De bästa tiderna blev:

100 meter ryggsim, herrar:

1.	P. Hille, Finland	1.15,0
2.	J. Scheffer, Holland	1.15,0
3.	T. Söderberg, Sverige	1.15,2
4.	K. Modin, Sverige	1.16,4

200 meter bröstsim, herrar:

1.	S. Johnson, Sverige	2.57,3
2.	R. Hellgren, Sverige	2.57,3
3.	P. Nurmi, Finland	3.01,9

400 meter fritt, damer:

1.	Karen Harup, Danmark	5.31,9

Svikthopp, herrar:

1.	U. Heinonen, Finland	137,25
2.	G. Johansson, Sverige	120,48

3×100 medley, herrar:

1.	Sveriges lag (K.-O. Modin 1.15,3, R. Hellgren 1.21,7, T. Söderberg 1.04,1	3.41,1
2.	Simföreningen Helsingin Ulmarit, Finland	3.43,3

Raka hopp, herrar:

1.	L. Brunnhage, Sverige	43,89
2.	A. Palho, Finland	38,33
3.	F. Stenersen, Norge	37,66

På sjätte plats kom K. Pettersson, Sverige.

100 m. fritt för ynglingar under 18 år:

1.	T. Söderberg, Sverige	1.06,9
2.	R. Sonntag, Finland	1.08,2

På sjätte plats kom L. Salander, Sverige med 1.12,8.

400 meter fritt, herrar:

1.	E. Christophersen, Danmark	5.17,1
2.	B. E. Labbert, Finland	5.22,0
3.	T. Jansson, Sverige	5.22,1

NORDISK SIMKONGRESS

Omedelbart efter fredslutet hölls en nordisk simkongress i Stockholm, varvid bl. a. beslöts att hålla nordiska mästerskap i simning 1947. Vid denna tidpunkt var det bestämt att EM skulle gå 1946. När emellertid dessa mästerskap uppsköts till i år blev det ingen plats på programmet för nordiska mästerskap. När dessa i stället skall hållas torde bli bestämt vid den kommande nordiska simkongressen. I samband med landskampen Sverige—Danmark i Kalmar den 9—10 augusti kommer nämligen en dylik kongress att hållas på inbjudan av Svenska Simförbundet.

Frågan om de nordiska mästerskapen är emellertid inte det viktigaste på denna kongress, utan åtskilliga andra spörsmål står på programmet. Framförallt är det meningen att försöka åstadkomma full enighet inom Norden beträffande ställningstagande till olika frågor vid internationella kongresser. Det är ju givet att fyra eniga länder har större slagstyrka vid dylika tillfällen än om de skulle uppträda var för sig.

En annan fråga som kommer upp till behandling är frågan om utväxling av aktiva simmare och instruktörer vid de olika ländernas kurser och träningsläger. Vissa divergenser finnas mellan de olika ländernas tolkning och tillämpning av reglerna och även här är det meningen att försöka åstadkomma samklang. Vidare ämnar man ta upp till förnyad behandling de frågor, som behandlades 1945 beträffande ändrade amatörbestämmelser ifråga om simlärare och livräddare. Motioner i dessa frågor ingavs då till FINA, men eftersom ingenting avhörts därifrån är avsikten att göra en ny framstöt. Frågan om vissa justeringar av gällande regler för hopp och vattenpolo, eventuellt också simning, kommer likaledes att behandlas, och slutligen torde en från kongressen 1945 bordlagd fråga om bildande av ett Nordiskt simförbund komma upp till omprövning.

Rajki kom icke.

I föregående nummer av Simsport meddelade vi att den ungerske polotränaren Lajos Rajki telegrafiskt meddelat, att han skulle komma till Sverige för att ta hand om poloträningen inför EM. I senare anlänt brev meddelar emellertid Rajki att han genom viseringssvårigheter m.m. skulle kunna komma hit först vid sådan sen tidpunkt, att han själv icke anser det vara stor idé att sätta i gång med specialträning, allrahelst vid tanke på att våra polospelare sedan de genomfört SM-turneringen skall ut på en tiodagarsturné i England. Simförbundet, som nu i månader väntat på besked från Rajki, håller nu på att forska efter möjligheter att få tag på en annan tränare, som kan ta hand om förberedelserna inför Olympiaden nästa år.

Simklubben Najaden i Göteborg firar i år sitt 30-årsjubileum.

BOSÖKURSEN

*en fulltr*äff

En strålande ambition och träningsvillighet har utmärkt årets bosökurs — lika väl som tidigare kurser av liknande slag. Under ett underbart sommarväder, som till och med för en simmare understundom blev för varmt — har det arbetats energiskt de tio dagarna på Bosön. Man kanske t. o. m. har kört en aning hårdare i år än förra året, då den nya principen med uttagning efter stipulationstider gjort såväl pojk- som flickkursen jämnare än tidigare. Resultaten blir väl icke synliga med ens — en sådan duvning som pojkarna och flickorna får här måste ovillkorligen kännas i kroppen några dagar — men lagom till SM torde toppformen infinna sig. Att alla ungdomarna är inriktade på att prestera sitt yttersta för att eventuellt rädda en plats till EM-resan i höst står också utan vidare klar.

En av de första kursdagarna bjöd Simförbundet ut representanter för stockholmspressen för att för några timmar följa kursarbetet och stifta bekantskap med den yngre simgenerationen. Vi begagnar säkerligen inga överord om vi säger att man i gemen var mycket tillfreds med vad man såg. Det skulle vara frestande att samla en knippe citatblomster ur olika tidningar, men vi nöjer oss med att återge några rader av vad sportchefen Carl-Henrik Gribing i AT skriver:

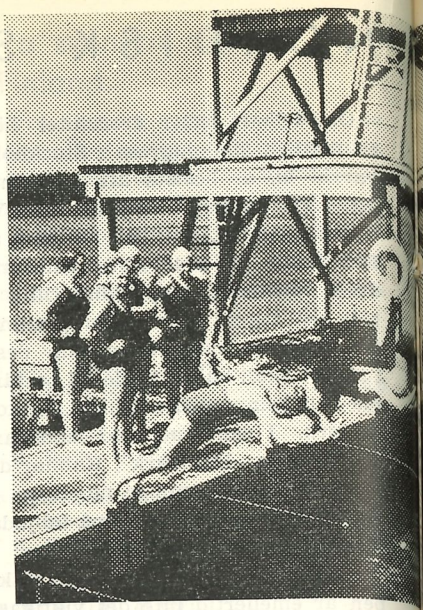

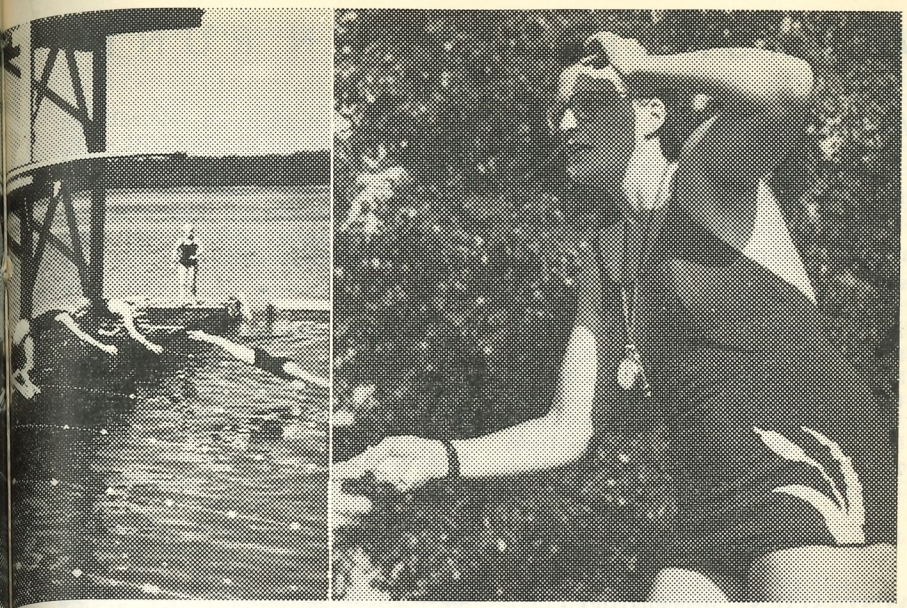

»Man blev angenämt berörd inte bara av att vistas på Bosön utan också därför att man fick se det positiva arbete, som uträttas på simmarkursen, och där samförståndet mellan ledare och aktiva tycks vara fulländat.

Man kan gott säga att svensk simning håller på att utvecklas storartat. Vi torde inom kort ha en ny elitgeneration.

— — —

Vi har i de här spalterna sysslat ganska mycket med svenska olympiska förberedelser. Vi vågar tro att all anledning till optimistisk syn på saken finns, om viljan att nå resultat finns hos alla i lika hög grad som hos simmarna, som dock samtidigt har förmågan att göra idrott till lek.

Samma goda träningsarbete tycks också bedrivas ute på distriktskurserna. En del rapporter har redan kommit och vi hoppas att så småningom kunna delge våra läsare en sammanfattning av kursverksamheten 1947.

Vid de sedvanliga simtävlingarna sista kursdagen uppnåddes en hel del verkligt goda tider, trots att vattentemperaturen endast var 15 grader.

100 meter frisim, herrar:

1.	Per-Olof Östrand, Hofors	1.02,5
2.	Olle Pihl, Östersund	1.02,5
3.	Tor Friberg, Hälsingborg	1.02,6
4.	Torsten Westerlund, Karlstad ...	1.03,5

200 meter bröst, herrar:

1.	Stig Liljekvist, Hellas	2.54,0
2.	Per Bergman, Karlskoga	2.54,9

400 meter frisim, herrar:

1.	Staffan Hasselberg, Uppsala	5.25,5
2.	Kurt Abrahamsson, SKK	5.31,3

Yvonne Magnusson simmade tillsammans med pojkarna och kom i mål på personliga rekordtiden 5.45,1, bara en tiondels sekund under stipulationstiden för guldmärket.

Starter liksom vändningar tränas givetvis lika intensivt som själva simträningen — det är ju framförallt i teknikdetaljerna som det brister hos ungdomarna. Den här starten är ju långt ifrån perfekt, men det skall väl bli bättre med tiden. Sally Bauer tjänstgör som starter.

100 meter frisim, damer:

1.	Ingegärd Fredin, Ängby	1.09,5
2.	Marianne Lundqvist, Karlskoga ..	1.11,7
3.	Gisela Thidholm, Trelleborg	1.12,4

100 meter rygg, damer:

1.	Anne Larsson, SKK	1.27,8
2.	Greta Täcklind, Malmö	1.29,7

Slutligen simmade Sören Asp, Jönköping, 100 meter rygg på 1.20,0 och Marianne Fernlund avverkade 200 meter bröst på den ypperliga tiden 3.09,2.

Forsbacka IK får nytt bad i sommar i och med att man fått byggnadstillstånd för en anläggning på den s. k. Laduholmen.

★ SIMSPORT VÄRLDEN RUNT ★

Världens 10 snabbaste.

Enligt en lista i den spanska simtidningen »Natacion» har listan över världens 10 snabbaste 100-meterssimmare för närvarande följande utseende:

1.	A. Ford, USA	55,9	(1944)
2.	P. Fick, USA	56,4	(1935)
3.	A. Jany, Frankrike	56,6	(1946)
4.	M. Yusa, Japan	56,8	(1935)
	H. Fischer, Tyskland	56,8	(1936)
	F. Csik, Ungern	56,8	(1936)
7.	J. Weismüller, USA	57,5	(1924)
	M. Taguchi, Japan	57,5	(1936)
	P.-O. Olsson, Sverige	57,5	(1945)
10.	V. Meschkow, Sovjetunionen	57,6	(1946)

*

AUSTRALIEN: Medelmåttigt i mästerskapen.

De australiensiska mästerskapen gick i februari och lämnade följande resultat. Herrar: 110 y fritt: F. O. Neill 1.02,3; 22 y fritt: J. Marshall 2.20,3; 440 y fritt: J. Marshall 5.02; 220 y bröst: J. C. Davies 2.58; 110 y rygg: B. Bourke 1.13,4. Damer: 110 y fritt: J. J. Davies 1.11,9; 220 y fritt: D. Spenser 2.37,6; 440 y fritt: D. Spenser 5.47; 110 y rygg: J. J. Davies 1.21,5; 220 y bröst: N. Lyons 3.17,3.

*

ENGLAND: Skotska slår rekord.

Skotskan Cathie Gibson har satt nytt brittiskt rekord på 500 yards fritt med tiden 6.14,5.

*

GREKLAND: En torftig rekordlista.

Grekland har tidigare varit en vit fläck på vår simmarkarta. Det kan kanske därför vara av sitt intresse att se hur den grekiska rekordlistan för närvarande ser ut: 100 fritt — R. Broussalis 1.01,9; 400 fritt — D. Provatopoulus 5.33,0; 1500 fritt — S. Mavrogeorgos 22.43,3; 200 bröst — G. Papanastassiou 3.07,7; 100 rygg — I. Melanofidis 1.18,7.

*

HOLLAND: Bra bästa-lista.

Bästa-listan för Holland har före den 1 juni följande utseende: Damer: 100 fritt: H. Termeulen 1.06,9; I. Schumacher 1.09,6; B. van Schaick 1.11. 400 fritt: H. Termeulen 5.29,1; A. van Kempen 5.39,2; I. Schumacher 5.47,8. 100 rygg: Koster van Feggelen 1.17,2; G. Gaillard 1.17,5; N. Scheffer-Senff 1.20; S. van Schlockteren 1.21,3; 300 bröst: Van Vliet 2.51,9; J. de Groot 2.59; W. Haverlag 2.59,2; M. Laven 3.04. Herrar: 100 fritt: R. Sindorf 1.01,8, E. de Koster 1.02,2; S. Scheffer och F. Verzijberguen 1.02,8; 400 fritt: D. Van der Kuil 5.08,5; R. Sindorf 5.09,1; 100 rygg: D. Van Schouven 1.11; S. Scheffer 1.11,6; N. Korevaar 1.11,8; 200 bröst: B. Bonte 2.47,8; H. Smitzhuyzen 2.49,1; R. Feggelen 2.49,6; Van Daatselaar 2.50.

*

NYA ZEELAND: Inga märkvärdigheter i mästerskapen.

Mästerskapen hölls i Nelson i februari och lämnade följande delvis goda resultat: Herrar: 100 y fritt: R. Hatchwell 55,2, 220 y: L. Barry 2.23,8, 440 y: C. Chambers 5.24, 100 y rygg: P. Mathieson 1.06,2, 100 y bröst: J. Shanahan 1.12,2, 220 y bröst: J. Shanahan 3.00,8. Damer: 100 y fritt: B. Casey 1.07, 220 y: B. Casey 2.46, 440 y: B. Casey 6.01,2, 100 y rygg: M. Lane 1.12, 100 y bröst: H. Smith 1.26,4, 220 y bröst: N. Shaw 3.29,4.

PERU: 200 fritt under 2.20.

Perus bästa simmare, Walter Ledgard har satt rekord på 100 fritt med tiden 1.00,8 och 200 fritt med 2.19,1.

*

SCHWEIZ: Nytt rekord på 100 fritt.

H. Rauber har förbättrat sitt eget gamla rekord på 100 fritt till 1.02,4.

— Nicolas Schertfeger från Basel har satt nytt rekord på 100 m. bröst med tiden 1.16,4.

*

SYD-AFRIKA: 2 nya sprinterrekord.

Rekordet på 100 yards fritt har förbättrats av Terry Collard till 56,2. 15-åriga Beryl Nugent pressade samtidigt damernas på samma sträcka till 1.05,2.

*

TYSKLAND: På väg uppåt igen.

De bästa tiderna hittills under våren är: 100 fritt: Lehmann 59,9, Ditzinger 1.01,2, Köninger 1.01,4; 200 fritt: Lehmann 2.17,3; 400 fritt: Lehmann 5.04,6; 200 bröst: Heina 2.46,8, Köninger 2.50, Schwarz 2.51,8, Braun 2.52,3; 100 rygg: Hotz 1.12,8, Kræmer 1.13,8, Simon 1.13,8.

Damer: 100 fritt: Karnatz 1.13, Rechlin, 1.14,1; 100 rygg: Herrbruck 1.20,1, Westhelle 1.21,1; 200 bröst: Grass 3.06,2, Busse 3.07,1, Schmidt 3.09,4.

— De sydtyska vårmästerskapen hölls i München och lämnade bl. a. följande resultat: Herrar: 100 fritt: A. Steiger 1.04,1; 100 bröst: Braun 1.13,8; 100 rygg: Weingartner 1.15,6; 200 fritt: Johannsen 2.32,4; 200 bröst: Schwarz 2.51,8; 3×100: München 3.42,2; 4×100: München 4.35,8. Damer: 100 fritt: Oberstein 1.15,4; 100 rygg: Schraub 1.26; 100 bröst: Walter 1.29,2; 3×100 München 4.02,2.

*

USA: Fruktansvärt sprintergäng.

Amerikas bästa-lista för tiden januari—maj:

Herrar: 100 y fritt: Walter Ris 50,9; W. Smith 51,3; H. Hirose 51,4; P. Girdes 51,8; E. Heuber 51,8. 220 y fritt: W. Smith 2.08, P. Girdes 2.10; J. Hill 2.10,4; E. Rogers 2.10,4; 440 y fritt: W Smith 4.42,5; J Hill 4.48,9; W. Heusner 4.51,2; G. Stager 4.52. 220 y bröst: J. Verdeur 2.35,8; D. de Forest 2.36; 150 y rygg: H. Holiday 1.33,7; A. Stack 1.34,8; R. de Groot 1.34,8; A. Ratkiewich 1.34,9.

Damer: 100 y fritt: A. Curtiss 59,4; N. Merki 1.01,1; J. Macrae 1.01,2; B. Helser 1.01,3; M. Sahner 1.01,4. 220 y fritt: A. Curtiss 2.23,3; B. Helser 2.29,7; C. Lamore 2.34; M. Sahner 2.36,4. 440 y fritt: A Curtiss 5.07,5; B. Helser 5.28,8; M. Sahner 5.32,3; J. Wilson 5.40,6. 220 y bröst: M. Merki 3.11,1; C. Lamore 3.14,1; J. Wilson 3.14,1. 100 y rygg: S. Zimmerman 1.07,7; B. Helser 1.10,5; C. Lamore 1.10,9.

*

ÖSTERRIKE: Ungern sig lika i polo.

I pololandskampen mellan Österrike och Ungern segrade magyarerna med 12—1.

Polsk rekordlista.

Det skall villigt erkännas att polska språket icke tillhör de starkaste sidorna i Simsports redaktion, och därför har det också sina svårigheter att ge några nyheter ur det Polska Simförbundets officiella organ. Siffror är sig emellertid tämligen lika på alla språk och den polska rekordtabellen bjuder inte alltför stora svårigheter att översätta. Polen har ju aldrig varit någon simnation bland de stora och rekordtabellen är icke heller alltför imponerande. Man får emellertid ha i minnet att Polen haft andra saker att tänka på än simning under de senaste åren och de allra färskaste rekorden datera sig också från 1939. Då sattes emellertid en hel del nya noteringar, av vilket man

Kanalsimmarna börjar röra på sig.

Kanalsimmarna har åter högsäsong, meddelas i en tidningskorrespondens från London. En f. d. lotta, en 55-årig läkare, en spanjor, en chilenare och en argentinare fundera på möjligheten att simma över Engelska kanalen under denna säsong. Det är säkert, att åtminstone två försök kommer att göras före slutet av sept.

Lottan har redan gjort ett 34 km. simprov från Dover till Ramsgate och miss Elna Andersen, som misslyckades förra året, har börjat sin träning i Köpenhamn, där hon har sin hemvist.

Lottan är servitris och har sparat ihop 1.500 kr. för att kunna klara utgifterna. Den 55-årige läkaren har redan försökt 12 gånger och två gånger har han varit så nära som en halv mil från andra kusten. Hans försök ha kostat honom över 15.000 kr.

---

kan gissa att man just innan kriget kom var på väg uppåt. Så här ser noteringarna ut pr den 1 april 1947:

Herrar:

100 m. frisim:	K. Bochenski	1.00,4
200 m. frisim:	K. Bochenski	2.20,6
400 m. frisim:	J. Jedrysek	5.13,5
1.500 m. frisim:	J. Jedrysek	21.13,8
200 m. bröstsim:	E. Heidrich	2.52,0
400 m. bröstsim:	Kaputek Tow	6.44,6
100 m. ryggsim:	J. Karlicek	1.14,2
4×100 m.:	AZS Warszawa	5.43,0

Damer:

100 m. frisim:	G. Dawidowiczowna ..	1.15,4
200 m. frisim:	M. Kratochwila	6.23,5
200 m. bröstsim:	I. Bollowna	3.23,2
100 m. ryggsim:	R. Banaszewska ..	1.29,3

Sänd DM-protokollen i tid.

Den här månaden hålls distrikts- och juniormästerskapen i simning, hopp och vattenpolo landet runt. Stadgeenligt skall som bekant arrangörerna sända in protokollsavskrifter inom 14 dagar efter tävlingarna. För Simsports del vore det mycket tacknämligt om denna bestämmelse iakttogs eller ännu hellre om man skickade protokollen omgående efter tävlingen. I nästa nummer har vi för avsikt att i likhet med föregående år publicera samtliga mästerskapsresultat — från SM, kretsmästerskap och DM och arbetet med att göra upp dessa tabeller skulle underlättas mycket om protokollen kom in i tid. Och glöm inte att även polomästerskapen rapporteras.

Elektrisk tidtagning vid EM.

Europamästerskapen i Monaco kommer att bjuda på en intressant nyhet, nämligen elektrisk tidtagning. En urfirma har utexperimenterat ett system, som kommer att tillämpas vid EM. Systemet står i direkt kontakt med startpistolen och tiden noteras sedan automatiskt för varje bana när vederbörande tävlande går i mål.

Fredin och Brunnhage till Engelska mästerskapen.

Svenska Simförbundet har till deltagande i Engelska mästerskapen i Hastings den 23—26 juli anmält Ingegärd Fredin och Lennart Brunnhage.

Dispens från DM

Gästrikland: DM: Varierande hopp och svikthopp för herrar, svikthopp, höga hopp och raka hopp för damer. JM: 100 m. ryggsim, 4×100 m. frisim, 400 m. frisim och raka hopp för flickor.

*

Göteborg: Varierande hopp enligt förenklade programmet.

*

Halland: JM: 4×100 m. frisim för pojkar, 400 m. frisim, 4×100 m. samt raka hopp för flickor.

*

Hälsingland: Varierande hopp och svikthopp för herrar, höga hopp, svikthopp samt lagsim 4×100 och 3×100 m. för damer.

*

Jämtland-Härjedalen: Svikthopp herrar och damer, 400 m. bröstsim för damer, 200 m. frisim och vattenpolo för herrar. JM: vattenpolo pojkar, 400 m. frisim och lagsim 4×100 m. flickor.

*

Södermanland: DM: Höga hopp för damer, svikthopp för herrar och 3×100 m. medley, 400 m. bröstsim och svikthopp damer.

*

Uppland: DM: Svikthopp och varierande hopp för herrar.

*

Ångermanland: JM: 400 m. frisim och lagsim 4×100 m. för flickor.

*

Östergötland: Svikthopp damer och herrar.

Två simserier anordnas i år i Värmland. I A-serien deltar Karlskoga, Karlstads och Kristinehamns simsällskap och serien pågår under fyra veckor. I B-serien deltar Arvika, Degerfors, Filipstad, Malsjö, Sifhälla och Sunne.

Ungdomens simmärken bästa propagandan

Anordna prov!

I klass domare och funktionärer

BLEKINGE DISTRIKT:

		Simning	Hopp	Polo
Hall, Ivar E., Karlskr.	SS	1	1	—
Holmgren, Ingrid	»	1	1	—
Holmgren, Lars	»	1	1	—
Lindblad, Nils	»	1	—	—
Söderström, K.-E.	»	1	1	—
Tigerhielm, R. S.	»	1	—	—
Lantz, Sven, Flottans	IF	1	1	—
Ljungberg, Nils	»	1	1	—

BOHUSLÄN-DALS DISTRIKT:

		Simning	Hopp	Polo
Bohlin, Ebbe, Uddevalla	SF	1	1	1
Bohlin, Eric	»	1	1	1
Ström, Harry	»	1	—	—
Bartram, Thor, Åmåls	SS	1	—	—
Davidsson, Bengt	»	1	1	—

DALARNAS DISTRIKT:

		Simning	Hopp	Polo
Wickholm, K., Borlänge	SS	1	—	—
Olsson, Bengt, Falu	SS	1	—	—
Skog, Herman	»	1	—	—
Sundsten, Alfred	»	1	—	—
Yngve, Alf	»	1	1	—
Nordström, G. O., Fors	IK	1	1	—
Axelsson, Erik, Hedem.	SS	1	—	—
Bergstrand, Arne	»	1	—	—
Bergstrand, S.-E.	»	1	—	—
Hedström, Per	»	1	—	—
Sandberg, Evert	»	1	—	—
Anberg, Arne, Krylbo	SS	1	—	—

GÄSTRIKLANDS DISTRIKT:

		Simning	Hopp	Polo
Lager, Ingemar, Harnäs	SS	1	—	—
Nilsson, Bror	»	1	—	—
Strandkvist, Anders	»	1	1	1
Strandkvist, Svante	»	1	—	—
Wahlström, Gustav	»	1	1	—
Andersson, H., Hofors	AIF	1	—	—
Blom, Nils	»	1	1	—
Strandell, Georg	»	1	—	—
Ellström, Evert, Skutsk.	IF	1	—	—
Sterner, Gösta	»	1	—	—
Westergren, Herb.	»	1	—	—
Holmgren, Ivar, Hedes.	IF	1	1	—
Sundberg, Nisse	»	1	1	1

GÖTEBORGS DISTRIKT:

		Simning	Hopp	Polo
Andersson, V., Göteb.	KK	1	1	—
Andreasson, Idor	»	1	1	—
Nygren, Roy	»	1	—	—
Peterson, Stig	»	1	1	—
Andersson, S., Mölnd.	SS	1	—	—
Carlsson, Per-Axel	»	1	—	—
Carlsson, Torsten	»	1	—	—
Eckermark, Frank	»	1	—	—
Johansson, Folke	»	1	—	—
Johansson, Gunnar	»	1	—	—
Arlenborg, T., SK	Najaden	1	—	—
Carlsson, Ingela	»	1	—	—
Franck, Wilhelm,	S 02	1	1	—
Hirschfeldt, Rolf	»	1	1	1
Hjern, Erik	»	1	1	1
v. Holten, Arne	»	1	—	—
Carlsson, Rune	»	1	—	1
Lundberg, Axel H.	»	1	1	—
Morelli, Gösta	»	1	—	1
Odell, Reine	»	1	—	—
Sandberg, Rolf	»	1	—	—
Sandquist, Bengt	»	1	—	1
Smedius, Bertil	»	1	1	1
Weinås, Lars-Erik	»	1	1	—
Björkman, Stig, Simklubben		1	—	—
Cederblom, Per	»	1	1	1
Fridén, Stig	»	1	1	—
Lindqvist, Per	»	1	1	—
Lorentzon, Per	»	1	1	—
Lorentzon, Sten	»	1	1	—
Warberg, Axel	»	1	—	—

HALLANDS DISTRIKT:

		Simning	Hopp	Polo
Andersson, A.. SK	Laxen	1	—	—
Andersson, Nils	»	1	—	—
Aremar, Sven	»	1	—	—
Bengtsson, Sven	»	1	—	—
Berntsson, Stig	»	1	—	—
Jönsson, Edmund	»	1	—	—
Käll, Per	»	1	—	—
Nilsson, Bengt	»	1	—	—
Otterström, Gustav	»	1	—	—
Pettersson, John	»	1	—	—
Andersson, F., Varb.	GIF	1	—	—
Carlsson, Helge	»	1	—	—
Olsson, Evald	»	1	—	—
Olsson, Gunnar	»	1	—	—
Ohlsson, Sture	»	1	1	—

HÄLSINGLANDS DISTRIKT:

		Simning	Hopp	Polo
Danielsson, R., Ljusne	AIK	1	—	—
Rothelius, C. H.	»	1	—	—
Stenholm, Gunnar	»	1	—	—
Strandell, Axel	»	1	—	—

JÄMTLAND-HÄRJEDALENS DISTRIKT:

		Simning	Hopp	Polo
Hallström, Per, Östers.	SS	1	—	—
Jonsson, Esse	»	1	1	—
Lindgren, Torsten	»	1	1	—
Pettersson, Börje	»	1	—	—
Picullell, Bengt	»	1	—	—
Ridderstråle, Erland	»	1	—	—
Strömqvist, Gunnar	»	1	1	—

NORRBOTTENS DISTRIKT:

	Simning	Hopp	Polo
Forslund, Holger, Munksund-Skuthamns SK	1	—	—
Linell, Bengt, D:o	1	—	—
Strandquist, Sven, D:o	1	1	1

NÄRKES DISTRIKT:

		Simning	Hopp	Polo
Ahlberg, Ivar, Örebro	SS	1	1	—
Gustafsson, Helge	»	1	1	—
Stranne, Ch.	»	1	1	—
Widén, Helge	»	1	1	—

SKÅNES DISTRIKT:

		Simning	Hopp	Polo
Borgström, S., Hälsingb.	SS	1	1	1
Ekeroot, Johan	»	1	—	—
Larsson, Karl-Olof	»	1	—	—
Linders, Bengt	»	1	—	—
Lindhqvist, Berndt	»	1	—	—
Nilvall, Sten	»	1	1	1
Prawitz, Helge	»	1	1	1
Ljungkvist, E., Landskr.	SS	1	—	—
Petersson, Enar	»	1	1	—
Petrén, Alfhild	»	1	—	—
Wahlström, Eric	»	1	1	—
Åkesson, Klara	»	1	—	—
Jonasson, Börje, Limh.	SS	1	—	—
Norén, Sven Erik	»	1	—	—
Ohlin, Curt	»	1	—	—
Olin, Per-Åke	»	1	—	—
Olofsson, Einar	»	1	—	1
Eriksson, Göte, Malmö	SS	1	1	1
Feldt, Åke	»	1	1	1
Krakau, Carl-Gösta	»	1	1	1
Ottosson, Märtha	»	1	—	—
Werner, Georg	»	1	1	1
Borg, Erik, Trelleborgs	SS	1	—	—
Lundquist, Sune	»	1	—	—
Jönsson, K., SK	Poseidon	1	—	—
Malander, Eric	»	1	1	1
Widmark, P. H.	»	1	1	1
Grendal, Erik, SK	Ran	1	—	1
Malmfält, Sven	»	—	—	1
Malmström, Bengt	»	1	—	—
Malmström, Carl	»	1	—	—
Malmström, Olof	»	1	—	1
Malmström, S. J.	»	1	—	—
Mineur, Elizabeth	»	1	—	—
Nilsson, Alve	»	—	1	—
Oredsson, Stig	»	1	—	—
Råberg, Tor	»	1	1	1
Staffansson, Carl	»	1	—	—
Svensson, Reina	»	—	1	—
Soergel, Kjäll	»	--	1	—
Wåhlin, Tryggve	»	—	1	—
Berggren, H., Ängelh.	SS	1	1	—
Holmgren, Kurt	»	1	—	—
Holmgren, Per	»	1	—	—
Krabbe, Holger	»	1	—	—
Nilsson, Janne	»	1	1	—

SMÅLANDS DISTRIKT:

		Simning	Hopp	Polo
Janson, Eric, Eksjö	SLS	1	—	—
Davoust, O., Jönköp.	SLS	1	1	—
Garmelius, Eric	»	1	1	—
Junefeldt, Harden	»	1	1	1
Junefeldt, Hugo	»	1	1	—
Ruberg, Lars	»	1	—	—
Sjöstedt, Einar	»	1	1	1
Trollstad, N.-G.	»	1	—	—
Höckne, Astrid, Kalmar	SS	1	—	—
Rindsäter, Tom	»	1	—	—
Brändström, Bj.	»	1	—	—
Blom, Axel, Nässjö	SLS	1	1	1
Larsson, Bertil	»	1	—	1
Norder, Bertil	»	1	1	1
Oldenburg, A., Vetlanda	SS	1	—	—
Bengtsson, B., Västerv.	SS	1	—	—
Danielsson, K.-J.	»	1	—	—
Flink, Birger	»	1	—	—
Hellström, Salvi	»	1	—	—
Hjalmarsson, A.	»	1	—	—
Dahl, Åke,	Växjö SS	1	1	1

Elmer, Gunnar	»	1	—	—
Liljegren, Erik	»	1	—	—
Törndahl, Sven	»	1	1	—

STOCKHOLMS DISTRIKT:

		Simning	Hopp	Polo
Andersson, H., SoIK Hellas		1	—	—
Björklund, Paul	»	1	—	—
Brunnhage, L.	»	—	1	—
Hultman, Erik	»	1	—	—
Jutner, Arne	»	1	—	—
Liljekvist, Ivar	»	1	—	—
Löfgren, Rune	»	1	—	1
Löfgren, Tage	»	1	—	—
Mellin, Harald,	»	1	1	1
Mellin, Olle	»	1	1	—
Wallbom, Sven	»	1	1	1
Annebro, Arne	IFK	1	—	—
Bengtsson, Gunnar	»	1	—	—
Sandström, Yngve	»	1	—	—
Wallin, Ingrid	»	1	—	—
Adamsson, G., SK Neptun		1	—	—
Andersson, Cletus	»	1	—	1
Backlund, Nils	»	1	1	1
Berg, Lars	»	1	—	1
Dunér, Nils	»	1	—	—
Hagander, Frank	»	1	—	—
Malmkjell, Olle	»	1	—	—
Paulsson, Nils E.	»	1	—	—
Paulsson, Sven	»	1	—	—
Persson, Gösta	»	—	—	1
Reimar, Lennart	»	1	—	—
Sandström, Runor	»	1	—	—
Svensson, Tore	»	1	—	1
Ullborn, Ragnar	»	1	—	1
Hägglund, Otto, Solviks SS		1	—	—
Ahlberg, Bengt, SKK		1	—	—
Bergvall, Erik	»	1	1	—
Blomstervall, Nils	»	1	—	—
Göransson, Åke	»	1	—	—
Julin, Rolf	»	1	—	1
Kumfeldt, Ellen	»	1	—	—
Kumfeldt, Karl	»	1	—	1
Ljungqvist, Arne	»	1	—	—
Norberg, Martin	»	—	—	1
Olsson, Ann-M.	»	1	1	—
Oxenstierna, J. G.	»	1	—	—
Raft, Nils	»	1	—	—
Skoglund, Niklas	»	—	—	1
Strandberg, Olle	»	1	—	1
Werner, Gunnar	»	1	—	1
Zuckerman, Sam	»	1	—	1
Höglund, N., Simh.-kl.		—	1	—
Ölander, Gösta	»	1	1	1
Ölander, Märta	»	1	—	—
Bergstrand, S. E., Stud. IF		1	—	—
Hornewall, Sven	»	1	—	—
Särne, Sven	»	1	—	—
Fredin, Karl, Ängby SS		1	1	—
Tegfors, Börje	»	1	1	—
Pettersson, A. D.	»	1	—	—

SÖDERMANLANDS DISTRIKT:

		Simning	Hopp	Polo
Andersson, E., Eskilst. SS		1	—	—
Broström, Arne	»	1	—	—
Jonsson, Yngve	»	1	—	—
Juhlin, Runar	»	1	—	—
Pettersson, Sune	»	1	—	—
Svensson, Olle	»	1	—	—
Kårdén, Valter, Flens SS		1	1	—
Karlsson, K., Katrineh. SS		1	1	—
Larsson, Arne	»	1	—	—
Malmberg, Olle	»	1	1	—
Jonsson, G., Tunafors SK		1	—	—
Lilja, Sven	»	1	—	—
Soldin, Charles	»	1	—	1

UPPLANDS DISTRIKT:

		Simning	Hopp	Polo
Källgren, R., Enköp. AIF		1	—	—
Roberg, Torsten	»	1	—	—
Dahlquist, Olle, IK Sirius		1	—	—
Eriksson, Arne	»	1	—	—
Lindberg, Curt	»	1	—	—
Lindskoog, Eric	»	1	—	—
Lindstedt, Hugo	»	1	—	—
Olsson, Olle	»	1	—	—
Timdahl, Henry	»	1	—	—
Ax, Sven, Upsala SS		1	—	—
Fondelius, Lars	»	1	—	—
Karsvik, Einar	»	1	1	—
Kungsman, Edvin	»	1	1	—
Levin, Olle	»	1	—	—
Ryberg, Lars	»	1	—	—
Svensk, Karl	»	1	1	—
Wærnborg, Olle	»	1	1	—
Öjdahl, Rune	»	1	—	—

VÄRMLANDS DISTRIKT:

		Simning	Hopp	Polo
Bergö, E., Degerfors SS		1	—	—
Starck, Gunnar	»	1	—	—
Werner, Bertil	»	1	—	—
Borg, R. F:son, Karlsk. SS		1	—	—
Bovin, Ingvar	»	1	—	—

Hellkvist, S. O.	»	1	—	—
Skogberg, Bo	»	1	—	—
Sundman, Lars	»	1	—	—
Svartengren, Tore	»	1	—	—
Wistling, Emil	»	1	—	—
Carlström, A., Karlst. SS		1	1	—
Forsberg, Torsten	»	1	1	—
Liljeberg, Bengt	»	1	—	—
Magnusson, Arne	»	1	—	—
Stolpe, Hans	»	1	—	—
Sturegård, Sam	»	1	—	—
Tunkvist, Torsten	»	1	—	—
Widén, Bengt	»	1	—	—
Åkerlind, Bertil	»	1	—	1
Nyström, Bj., Kristineh. SS		1	—	—
Carlsson, Ture, SK Sifhälla		1	—	—
Sjögren, C.-E.	»	1	—	—

VÄSTERGÖTLANDS DISTRIKT:

		Simning	Hopp	Polo
Andersson, K., IF Elfsborg		1	1	—
Gadd, Knut	»	1	—	1
Sällfors, Bertil	»	1	1	1
Andersson, N., Lidk. GSS		1	1	—
Andersson, Sven	»	1	1	—
Garström, Bertil	»	1	—	1
Strömberg, Einar	»	1	1	—
Strömberg, Erik	»	1	1	1
Wetterlind, K.-I.	»	1	1	—

VÄSTMANLANDS DISTRIKT:

		Simning	Hopp	Polo
Loinder, Bertil, Sala SS		1	—	—
Rannby, Waldemar	»	1	—	—
Lundkvist, H., Surah. IF		1	1	1
Nordström, Bengt	»	1	—	—
Frändberg, E., Västerås SS		1	—	—
Frändberg, Karl	»	1	—	—
Keijser, Robert	»	1	1	—
Thafvelin, Gunnar	»	1	—	—

ÅNGERMANLANDS DISTRIKT:

		Simning	Hopp	Polo
Danielsson, O., Kramf. IF		1	1	—
Frånlund, Erik D.,	»	1	—	—
Lundberg, Rune	»	1	—	—
Hörnblad, P. A., SS Sim		1	1	—
Myrholm, Å., Sollefteå GIF		1	—	—
Sjöholm, Olle	»	1	—	—
Wiik, Erik	»	1	—	—
Wiik, Helge	»	1	—	—

DISTRIKTENS SIMSEKTIONER

Blekinge: Lars Holmgren, Bredgatan 6, Karlskrona, ordf. och sekr., Bo Irvall, Sölvesborg, Gunnar V. Karlsson, Kallinge, Sven Lantz, Sture Lindberg, Walle Pettersson, Karlskrona, samt Sven Olesjö, Ronneby.

Dalarna: Herman Skog, Falun, ordf., K. Wickholm, Sveagatan 19, Borlänge, tel. 116 80 och 107 57, sekr. och kassör, B. Olsson, Falun, E. Östlind, Kvarnsveden, A. Källberg, Hedemore och T. Persson, Mora.

Hälsingland: C. H. Rothelius, Ljusne, tel. namnanrop »Ljusne-Woxna» eller 673 31 (båda numren över Söderhamn), Olle Eriksson, Iggesund, Arne Arvelin, Söderhamn. Sektionens adress är den förstnämndes.

Uppland: Arne Eriksson, Uppsala, ordf., Rune Öjdahl, Tegnérgatan 25 b, Uppsala tel. 423 30, sekr., Rune Hedberg, Österby, och Bengt Törnberg, Enköping, varjämte Henry Timdahl fungerar såsom kontaktman mellan förbundsstyrelsen och sektionen.

Föreningsnytt

Inträde i Simförbundet har sökts av Högre allm. flickläroverkets GoIF i Örebro samt Rone GoIF, Ronehamn.

ÖSTERGÖTLANDS DISTRIKT:

Ferm, Stig, Finspångs SS		1	—	1
Johansson, Harry	»	1	—	1
Albihn, K., Linköpings ASS		1	—	1
Johansson, C. G.	»	1	—	1
Lundkvist, Viktor	»	1	1	—
Pettersson, A., Mjölby SS		1	—	—
Rodell, Gösta, Motala SS		1	—	—
Andersson, Sixten, NKK		1	—	1
Ericsson, Holger	»	1	—	—
Ferm, Sven	»	1	—	1
Jansson, Ivar	»	1	—	1
Johansson, Hans	»	1	—	—
Lindén, Karl-Axel	»	1	—	—
Nilzén, Göte	»	1	1	1
Wogel, Rune	»	1	—	—

"Medicinen" heter simning

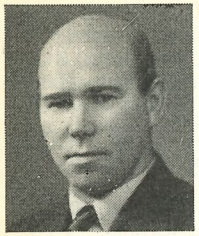

Jag lärde mig simma vid 11 års ålder och vid 1913 års DM-tävlingar för Småland blev jag intresserad för simning på allvar, förklarar elitmagistern nr 19 **F. Hellstrand,** Jönköping. Sedan deltog hr Hellstrand i samtliga DM med växlande framgång t. o. m. år 1920. Distriktsmästare och rekordhållare på 200 m. bröstsim år 1917 samt lagsim 1919, varjämte han deltog i sju DM-finaler i vattenpolo. Hr Hellstrand har även sysslat med andra idrotter, bl. a. militär femkamp. Under åren 1930—40 tjänstgjorde han som kassör och tränare för Jönköpings SLS. Han innehar idrotts-, skytte- och skidskyttemärkena i guld samt skidlöpar- och gymnastikmärkena i silver. Hr Hellstrand innehar vidare såväl Simförbundets som Jönköpings SLS:s förtjänstmedalj i silver.

— Med tillfredsställelse ser vi den småländska simningens framtid an, säger hr Hellstrand och de vattenbitna skall nog likt mig instämma i att »medicinen» för upprätthållande av fysisk och psykisk vitalitet heter s i m n i n g.

Far och son i samma simtrupp hör ju inte direkt till vanligheterna, men när Linköpings ASS for till Roskilde för tävlingar deltog pappa Tage Lindhe i pololaget och grabben Arne i frisimmet.

VATTENPOLOBOLLAR

Från England har förbundet i dagarna fått en större sändning vattenpolobollar av det välkända märket Duke och Son.
Priset är kronor 25:— per st.

SIMDRÄKTER

I början av augusti månad blir förbundet åter i tillfälle tillhandahålla medlemmarna silkesbaddräkter i marinblå färg till ett pris av **kronor 8:— per st.**

A.B. Realtryck, Sthlm 1947

Simsport

Meddelanden från Svenska Simförbundet

AUG.—SEPT. *NUMMER 7* - ÅRG. 2 1947

Nordisk enhetsfront

Det simidrottsliga samarbetet mellan de fyra nordiska länderna har alltid varit gott och efter den nordiska konferensen, som hölls i Kalmar i samband med landskampen mot Danmark torde det komma att bli än fastare. Det var flera timmars diskussioner och kamratlig samvaro, där riktlinjerna drogs upp för det fortsatta samarbetet och där även en hel del viktiga beslut fattades.

I konferensen deltog från Danmark hrr Borre och Nørregaard, från Norge hrr Heli, Floer och Johansen, från Finland hrr Valkama och Saivonen samt från Sverige hrr Ljungqvist och Tegfors, de två sistnämnda ordförande resp. sekreterare vid sammanträdena. Det kanske viktigaste beslutet var det om bildandet av ett Nordiskt simförbund, vilket skulle få till funktion, att samordna de nordiska intressena inom simidrotten och representera ett enat Norden internationellt. Det nya förbundet vill sålunda framförallt symbolisera begreppet Norden och avsikten är inte att åstadkomma en mer eller mindre tungrodd organisation med förvaltningsuppgifter av olika slag. Norska simförbundet fick i uppdrag att utforma stadgar för förbundet, till vilket även Island skulle inbjudas.

Framställningar till FINA.

Bland andra frågor som behandlades vid kongressen kan nämnas att förnyad framstöt skall göras hos FINA om simmares rätt att tjänstgöra såsom simlärare utan att därför