"Medicinen" heter simning

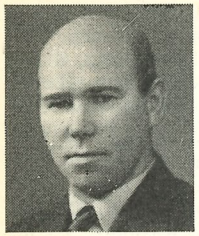

Jag lärde mig simma vid 11 års ålder och vid 1913 års DM-tävlingar för Småland blev jag intresserad för simning på allvar, förklarar elitmagistern nr 19 **F. Hellstrand,** Jönköping. Sedan deltog hr Hellstrand i samtliga DM med växlande framgång t. o. m. år 1920. Distriktsmästare och rekordhållare på 200 m. bröstsim år 1917 samt lagsim 1919, varjämte han deltog i sju DM-finaler i vattenpolo. Hr Hellstrand har även sysslat med andra idrotter, bl. a. militär femkamp. Under åren 1930—40 tjänstgjorde han som kassör och tränare för Jönköpings SLS. Han innehar idrotts-, skytte- och skidskyttemärkena i guld samt skidlöpar- och gymnastikmärkena i silver. Hr Hellstrand innehar vidare såväl Simförbundets som Jönköpings SLS:s förtjänstmedalj i silver.

— Med tillfredsställelse ser vi den småländska simningens framtid an, säger hr Hellstrand och de vattenbitna skall nog likt mig instämma i att »medicinen» för upprätthållande av fysisk och psykisk vitalitet heter s i m n i n g.

Far och son i samma simtrupp hör ju inte direkt till vanligheterna, men när Linköpings ASS for till Roskilde för tävlingar deltog pappa Tage Lindhe i pololaget och grabben Arne i frisimmet.

VATTENPOLOBOLLAR

Från England har förbundet i dagarna fått en större sändning vattenpolobollar av det välkända märket Duke och Son.
Priset är kronor 25:— per st.

SIMDRÄKTER

I början av augusti månad blir förbundet åter i tillfälle tillhandahålla medlemmarna silkesbaddräkter i marinblå färg till ett pris av **kronor 8:— per st.**

A.B. Realtryck, Sthlm 1947

Simsport

Meddelanden från Svenska Simförbundet

AUG.—SEPT. *NUMMER 7* - ÅRG. 2 1947

Nordisk enhetsfront

Det simidrottsliga samarbetet mellan de fyra nordiska länderna har alltid varit gott och efter den nordiska konferensen, som hölls i Kalmar i samband med landskampen mot Danmark torde det komma att bli än fastare. Det var flera timmars diskussioner och kamratlig samvaro, där riktlinjerna drogs upp för det fortsatta samarbetet och där även en hel del viktiga beslut fattades.

I konferensen deltog från Danmark hrr Borre och Nørregaard, från Norge hrr Heli, Floer och Johansen, från Finland hrr Valkama och Saivonen samt från Sverige hrr Ljungqvist och Tegfors, de två sistnämnda ordförande resp. sekreterare vid sammanträdena. Det kanske viktigaste beslutet var det om bildandet av ett Nordiskt simförbund, vilket skulle få till funktion, att samordna de nordiska intressena inom simidrotten och representera ett enat Norden internationellt. Det nya förbundet vill sålunda framförallt symbolisera begreppet Norden och avsikten är inte att åstadkomma en mer eller mindre tungrodd organisation med förvaltningsuppgifter av olika slag. Norska simförbundet fick i uppdrag att utforma stadgar för förbundet, till vilket även Island skulle inbjudas.

Framställningar till FINA.

Bland andra frågor som behandlades vid kongressen kan nämnas att förnyad framstöt skall göras hos FINA om simmares rätt att tjänstgöra såsom simlärare utan att därför

förlora sitt amatörskap samt om regeländring i fråga om rekordbestämmelser så att simning 4×200 m. skall kunna rekordnoteras på 25-metersbana. Deltagarna var eniga om att denna tävlan vore att betrakta såsom fyra 200-meterslopp och icke såsom ett 800-meters.

Utväxling av simmare och instruktörer.

Konferensen fattade ett principuttalande om att i största möjliga utsträckning företa en utväxling av simmare och instruktörer vid träningsläger o. dyl.

I princip var också de övriga ländernas representanter med på ett från svensk sida framlagt förslag om anställande av utländska instruktörer. Norden har utan tvekan en hel del att lära av andra länder inom simsporten, icke minst ifråga om vattenpolo och hopp. Utländska tränare är emellertid ett dyrbart kapitel, som de olika förbunden var för sig knappast gå iland med ekonomiskt. Tanken med det framlagda förslaget är att de nordiska länderna gemensamt skulle för längre eller kortare tid anställa utländska instruktörer. På grund av ekonomiska svårigheter är ett omedelbart realiserande av denna tanke omöjligt, men frågan kommer att utredas och skall väl, får vi hoppas, så småningom leda till positiva resultat.

Samordning av simreglerna.

Svenska Simförbundet genomförde som bekant för några år sedan en omredigering av reglerna i syfte att få dessa mera överskådliga och lättförståeliga. Därigenom kom våra regler givetvis i »otakt» med de internationella och med de andra nordiska förbundens, vilka senare följt FINA:s enligt svensk mening något förvirrande uppställning. Därtill har Sverige kompletterat de internationella reglerna för att få dessa bättre anpassade efter svenska förhållanden. Norge och Finland tog upp regelfrågan till diskussion och framhöll önskvärdheten av att en samordning kom till stånd.

Efter en livlig diskussion, varvid från skilda håll påtalades oegentligheter i FINA:s regler, enade sig de närvarande om att ingå till FINA med en framställning om en fullständig regelrevision avseende såväl simning som hopp och polo. Därest tiden medgåve skulle ett nordiskt förslag uppgöras och framläggas vid FINA-kongressen nästa år.

Nordiska mästerskap.

Som bekant har ett återupptagande av de nordiska landskamperna diskuterats, men av skilda anledningar framförallt den, att styrkeförhållandena mellan de nordiska förbunden är så ojämna, beslöt man att i stället för dessa nordiska landskamper åtminstone nästa gång länderna mötas anordna nordiska mästerskap, varvid varje land skulle äga rätt

Simsport

Meddelanden från Svenska Simförbundet

SVEAVÄGEN 29, STOCKHOLM

Redaktör och ansv. utgivare:

BÖRJE TEGFORS

EN STARK EM-TRUPP

Inom simmarkretsar har man säkerligen varit ganska enig om att Sverige borde representeras med så stark trupp som möjligt vid de första europamästerskapen efter kriget. Vi som i lugn och ro under krigsåren fått bygga upp vår sport hade givetvis en moralisk skyldighet att ställa ett så kvalitativt och kvantitativt gott lag som möjligt på benen. Det kostar emellertid pengar att göra en resa tvärs genom hela Europa och även om Simförbundet har en god ekonomisk ställning finns inte hur mycket pengar som helst. Efter många timmars bekymmersamt dividerande och adderande och sedan de flesta utvägar att förstärka reskassan prövats har också ett i det allra närmaste fulltaligt lag nominerats. I varje fall har alla svenska simmare och simmerskor som från vår horisont sett har en möjlighet att göra sig gällande kunnat anmälas.

De stora framgångarna för svensk simning på sista tiden kanske blåst upp de svenska möjligheterna mer än nyttigt. Svensk simning står stark, det skall ingen falsk blygsamhet fördölja, men det är en sak att göra sig gällande i en landskamp — en annan att ta hem mästerskap och medaljer i individuell konkurrens. Som landslag betraktat har Sverige säkerligen en mycket god chans mot vilken annan nation som helst i Europa, men vi har få män i den allra högsta internationella toppen och det är just dessa som vid ett europamästerskap eller en olympiad plockar poängen. När därtill kommer att vi genom de många årens avspärrning från yttervärlden vet så förfärligt litet om vad andra nationers män går för skall vi inte ställa våra förhoppningar alltför högt. Vi har visserligen fått enstaka tider rapporterade från skilda håll, men vi vet ingenting om vad de är värda i jämförelse med svenska tider, då ju tävlingsbanans beskaffenhet i olika avseenden inverkar så stort. Det är först vid kamp man mot man som man kan göra en exakt jämförelse. De tider vi fått höra verkar emellertid goda, mycket goda t. o. m., men därför inte direkt avskräckande. Det gäng Sverige sänder till Monte Carlo är fullträ nat och att det inte heller saknar kamphumör det har vi fått flera bevis för. Det är emellertid på sin plats nu före mästerskapen att varna för alltför högt spända förhoppningar. Slår det k a n poängskörden bli stor, men det är lika möjligt att vi inte får vad vi hoppas på och räknar med.

---

starta med två man i varje gren. Mästerskapen skulle omfatta det olympiska programmet, dock med den ändringen att lagsimningarna 4×200 m. för herrar och 4×100 m. för damer skulle utbytas mot 3×100 m. medley för såväl damer som herrar.

Finland fick i uppdrag att anordna dessa första mästerskap i Helsingfors 1949 och tidpunkten bestämdes preliminärt till mitten av augusti.

Under alla förhållanden räknar Simförbundet med att deltagandet i dessa mästerskap skall ge våra simmare många lärdomar och därtill vara en sporre inte bara för dem utan även för dem, som denna gång inte kvalificerat sig för laget, att ta nya tag och försöka nå än bättre resultat. Det finns något som heter Olympiska spelen 1948 också.

Det svenska laget har fått följande sammansättning:

HERRAR.

100 m. frisim: Per Olof Olsson, Hellas, Martin Lundén, Neptun.

400 m. frisim: Olle Johansson, Elfsborg, P. O. Östrand, Hofors.

1.500 m. frisim: Olle Johansson, Elfsborg, Bror Ebbe Andersson, Elfsborg.

100 m. ryggsim: Per Olof Olsson, Hellas, Bertil Persson, Ran.

200 m. bröstsim: John Rothman, SKK.

Varierande hopp: Lennart Brunnhage, Hellas, Lars Erik Weinås, S 02.

Svikthopp: Svante Johansson, SKK, Gunnar Johansson, SKK.

Lagsim 4×200 m.: Per Olof Olsson, Hellas, Martin Lundén, Neptun, Olle Johansson, Elfsborg, P. O. Östrand, Hofors. Reserver: Bror Ebbe Andersson, Elfsborg, Rune Gustafsson, Hellas.

Vattenpolo: Rune Öberg, Hellas, Roland Spångberg, Hellas, Erik Holm, Hellas, Arne Jutner, Hellas, Olle Olsson, Hellas, Rolf Julin, SKK, Åke Julin, SKK. Reserver: Rune Gustafsson, Hellas, Bror Ebbe Andersson, Elfsborg.

DAMER.

100 m. frisim: Ingegärd Fredin, Ängby, Gisela Thidholm, Trelleborg.

400 m. frisim: Gisela Thidholm, Trelleborg, Ellen Larsson, Harnäs.

100 m. ryggsim: Ingegärd Fredin, Ängby.

200 m. bröstsim: Marianne Fernlund, SKK.

Lagsim 4×100 m.: Ingegärd Fredin, Ängby, Gisela Thidholm, Trelleborg, Marianne Lundkvist, Karlskoga, Ellen Larsson, Harnäs. Reserv: Marianne Fernlund, SKK.

Höga hopp: Kate Schierwagen, Najaden, Eva Petersen, Simhopparklubben.

Svikthopp: Eva Petersen, Simhopparklubben, Mildred Netzell, SKK.

Som överledare för truppen tjänstgör Arne Ljungqvist, vilken därjämte kommer att vara svensk representant vid alla de internationella kongresser, som hållas i samband med EM. Dessutom medföljer som ledare Bertil Sällfors (även hoppdomare), Börje Tegfors och Sam Zuckerman. Genom särskilt anslag har därjämte möjligheter givits för en hoppinstruktör att medfölja och simförbundet har därvid utsett Arne Lundberg, Stockholm.

Den svenska truppen avreser med flyg från Bromma söndagen den 7 september. Det har nämligen visat sig att flyg är det bästa fortskaffningsmedlet i flera avseenden, även om biljettpriset ställer sig dyrare än för en tågresa. Tågresa Stockholm—Monte Carlo kräver nämligen 2 ½ à 3 dygn och det säger sig självt att konditionen knappast kan fara väl av en sådan resa. För att truppen skulle komma i fullgod kondition skulle sålunda erfordras betydligt längre acklimatiseringstid före tävlingarna på ort och ställe, vilket är så pass dyrbart, att det i det närmaste uppväger merkostnaden i flygbiljetten. Därtill får man ha i minnet att simmarna får vidkännas ekonomiska avbränningar om de alltför länge är från sina arbeten.

Efter mästerskapen tävlar den svenska truppen i Marseille den 15 september och den 16 på kvällen räknar vi med att ha simmarna åter på svensk mark.

ÖVERTYGANDE SVENSK SEGER

Den sista svensk-danska landskampen avgjordes i Långviksbadet i Kalmar 9—10 augusti. Det blev onekligen i många avseenden den bästa av samtliga — inte bara ur patriotisk synpunkt med den största svenska segern hittills — utan främst därför att det verkligen blev kamp i en hel del grenar där det tidigare varit uppvisningslopp av ena eller andra landets representanter. Detta gäller naturligtvis främst flickornas uppgörelser, där det visade sig att de svenska flickorna hämtat in ytterligare ett steg av danskornas försprång, och nu bjöd på verklig strid i praktiskt taget alla damgrenarna. Förutom i damernas lagsim var det bara i två individuella grenar som vi finner en svenska på sista plats. Det är litet annorlunda än för ett par år sedan.

Två svenska rekord såg också dagens ljus. Det var Ingegärd Fredin, Ängby, och Gisela Thidholm, Trelleborg, som förbättrade sina tidigare noteringar på 100 respektive 400 m. till 1.08,0 och 5,34 resp. De svenska lagsimmarna förbättrade också tidigare gällande landslagsnoteringar på såväl damernas 4×100 m. som herrarnas 4×200 m. till 4.44,6 och 9.16,8 resp.

Det svenska manskapet svek inte på någon punkt förväntningarna, så icke heller vattenpololaget, som säkrade segern med 4—3. Det har sagts att det var ett alltför stort vågstycke att representera med ett B-lag i en landskamp — A-laget var som bekant på Englandsturné — men det visade sig att det svenska laget höll och det måste ovillkorligen kännas stimulerande för ungdomarna att få börja pröva på krafterna i större sammanhang.

En jämförelse av poängen mellan senaste matchen i Helsingör och denna kan kanske ha sitt intresse. 1946 års siffror inom parentees: .

	Damer		Herrar	
	S.	D.	S.	D.
100 m. frisim	4 (3)	7 (8)	8 (8)	3 (3)
400 m. frisim	5 (3)	6 (8)	8 (8)	3 (3)
1.500 m. frisim			8 (8)	3 (3)
200 m. bröstsim	5 (5)	6 (6)	8 (7)	3 (4)
100 m. ryggsim	3 (3)	8 (8)	8 (8)	3 (3)
Svikthopp	8 (7)	3 (4)	5 (8)	6 (3)
Trampolin	7 (3)	4 (8)	7 (7)	4 (4)
Lagsim	6 (6)	10 (10)	10 (10)	6 (6)
Vattenpolo			10 (10)	6 (6)

Publikintresset i Kalmar var stort. Trots en kraftig blåst, som bl. a. gjorde hoppningen smått livsfarlig, då hopparna blåste in mot svikten, samlades på lördagen 1.800 personer och på söndagen 2.500. Det gör inalles 4.300 personer, vilket är nytt landskampsrekord för vårt land. Det är givet att den hårda blåsten också menligt inverkade på resultaten, då vågorna skvalpade rätt friskt i bassängen.

Detta var den sista landskampen Sverige—Danmark tills vidare. Detta innebär dock icke på något sätt att oenighet skulle ha uppstått mellan danska och svenska simledningarna, som en del danska tidningar med svenska eftersägare trott sig

kunna konstatera. Dessa landskamper har aldrig varit någon riktig »kamp», då de svenska herrarna och de danska damerna resp. varit alltför överlägsna. Endast tack vare att ungefär lika många herr- som damgrenar stått på programmet har poängställningen hållits jämn. Nu har Sverige börjat hämta upp det danska försprånget på damernas sida och därmed kanske blivit något för starkt. Det är emellertid inte bara det som gjort att fortsatt landskampsutbyte ansetts böra vila en tid. Det var under avspärrningens år som dessa landskamper kom till — nu är gränserna åter öppna och nu finns möjligheter både för Danmark och Sverige att söka kontakt med den stora världen. Att det goda samarbetet mellan dansk och svensk simning kommer att fortsätta, det torde emellertid stå klart, även om detta samarbete kommer att ske på annat sätt än i form av landskamper.

Eftersom det är sista landskampen kan det vara lämpligt att ge en uppställning av poängen för samtliga de 8 landskamper som hållits och av vilka Sverige segrat i fem och Danmark i 3. Av de 8 landskamperna ha två gått inomhus.

		Sverige	Danmark
1942	Helsingör	80	74
»	Linköping	76	78
1943	Helsingör	94	97
1945	Lidköping	100	91
»	Stockholm	79	85
1946	Stockholm	74	73
»	Helsingör	104	87
1947	Kalmar	110	81

Resultaten av den sista matchen:

4×200 m. frisim, herrar:
1. Sverige (Per-Olof Olsson, Martin Lundén, Per-Olof Östrand, Tore Synnerholm) 9.16,8.
2. Danmark (Lytthans-Petersen, Hellstrøm, Christophersen, v. Holstein Rathlou) 10.07,4.

Poäng: S. 10; D. 6.

400 m. frisim, damer:
1. Karen Margrethe Harup, D. 5.25,5
2. Gisela Thidholm, S. 5.34,0
3. Ellen Larsson, S. 5.36,1
4. Grete Andersen, D. 5.52,8

Poäng: S. 5, D. 6. Samamnlagt S. 15, D. 12.

Svikthopp, herrar:
1. Thomas Christiansen, D. 388,55
2. Svante Johansson, S. 361,35
3. Gunnar Johansson, S. 340,30
4. Jacob Gjerding, D. 329,05

Poäng: S. 5, D. 6. Sammanlagt S. 20, D. 18.

400 m. bröstsim, damer:
1. Grethe Sønnesen, D. 3.05,4
2. Marianne Fernlund, S. 3.09,6
3. Marianne Nilsson, S. 3.14,4
4. Lykke Rose, D. 3.19,7

Poäng: S. 5, D. 6. Sammanlagt S. 25, D. 24.

200 m. bröstsim, herrar:
1. Rune Hellgren, S. 2.50,8
2. Stig Liljeqvist, S. 2.52,5
3. Viggo Esman, D. 2.55,8
4. Jörgen Olsen, D. 2.57,5

Poäng: S. 8, D. 3. Sammanlagt S. 33, D. 27.

Höga hopp, damer:
1. Kate Schierwagen, S. 171,85
2. Inge Bekken Gregersen, D. 170,20
3. Märta Ölander, S. 155,50
4. Jytte Amgild, D. 112,10

Poäng: S. 7, D. 4. Sammanlagt S. 40, D. 31.

4×100 m. frisim, damer:
1. Danmark (Karen M. Harup, Elvi Svendsen, Grete Andersen, Fritze Nathansen) 4.40,4
2. Sverige (Marianne Lundqvist, Kerstin Åkerberg, Gisela Thidholm, Ingegärd Fredin) 4.44,6.

Poäng: S. 6, D. 10. Sammanlagt S. 46, D. 41.

400 m. frisim, herrar:
1. Per-Olof Östrand, S. 4.59,0
2. Bror Ebbe Andersson, S. 5.03,0
3. Eric Christophersen, D. 5.10,6

MÅLFROSSERI I ENGLAND

Det svenska pololandslaget, som i början av augusti gjorde en turné i England och där bl. a. utkämpade en landskamp mot det brittiska landslaget, skilde sig från sitt uppdrag med den äran. Sex matcher spelades, det blev sex segrar och en målkvot på 55—13. Landskampen resulterade i en svensk seger med hela 9—1. Och då är ändock att märka, att det brittiska landslaget legat i internatsträning för just denna match.

Representationssjuan fick här ett utomordentligt tillfälle till samträning och sammansvetsning inför Europamästerskapen och därtill givetvis rutin när det gäller utländska förhållanden i fråga om resor och kost, känna på utländska domare etc. Att nästa års Olympiska värdar är just engelsmännen gör ju inte saken sämre. Motståndet har kanske varit i allra svagaste laget, men att turnén varit av stor betydelse för vårt pololags trimning inför EM och Olympiaden torde stå utom allt tvivel.

Laget hade följande sammansättning: Arne Öberg, Hellas, Erik Holm, Hellas, Rolf Julin, SKK, Roland Spångberg, Hellas, Arne Jutner, Hel-

4. Aage Hellstrøm, D. 5.29,8

Poäng: S. 8, D. 3. Sammanlagt S. 54, D. 44.

Svikthopp, damer:
1. Mildred Netzell, S. 272,75
2. Eva Petersen, S. 266,55
3. Agnete Jensen, D. 202,65
4. Mimi Christiansen, D. 136,10

Poäng: S. 8, D. 3. Sammanlagt S. 62, D. 47.

100 m. frisim, herrar:
1. Per-Olof Olsson, S. 1.00,2
2. Martin Lundén, S. 1.03,1
3. Ole Lytthans-Petersen, D. 1.05,3
4. Thorvald Petersen, D. 1.08,4

Poäng: S. 8, D. 3. Sammanlagt S. 70, D. 50.

100 m. ryggsim, damer:
1. Karen Margrethe Harup, D. 1.17,8
2. Birthe Ove-Petersen, D. 1.19,6
3. Kerstin Åkerberg, S. 1.22,8
4. Anne Larsson, S. 1.26,1

Poäng: S. 3, D. 8. Sammanlagt S. 73, D. 58.

Varierande hopp, herrar:
1. Lennart Brunnhage, S. 330,50
2. Thomas Christiansen, D. 310,55
3. Gösta Ölander, S. 284,30
4. Börge Jensen, D. 236,00

Poäng: S. 7, D. 4. Sammanlagt S. 80, D. 62.

100 meter ryggsim, herrar:
1. Bertil Persson, S. 1.10,9
2. Karl Otto Modin, S. 1.14,2
3. Nils Aage Madsen, D. 1.16,0
4. Börge Baeth, D. 1.17,9

Poäng: S. 8, D. 3. Sammanlagt S. 88, D. 65.

100 m. frisim, damer:
1. Fritze Nathansen, D. 1.06,6
2. Ingegärd Fredin, S. 1.08,0
3. Grete Andersen, D. 1.08,6
4. Gisela Thidholm, S. 1.10,3

Poäng: S. 4, D. 7. Sammanlagt S. 92, D. 72.

1.500 m. frisim, herrar:
1. Bror Ebbe Andersson, S. 21.24,9
2. Hans Tjernberg, S. 21.42,8
3. Aage Hellstrøm, D. 22.21,8
4. Mogens Bodal, D. 23.17,5

Poäng: S. 8, D. 3. Sammanlagt S. 100, D. 75.

Vattenpolo:

Sverige 4—Danmark 3.

Svenska laget: (L. Andersson, R. Andersson j:r, G. Werner, SKK, R. Gustafsson, Hellas, Pål Pålsson, Elfsborg, Olle Westin, SKK, Hans Johansson, NKK).

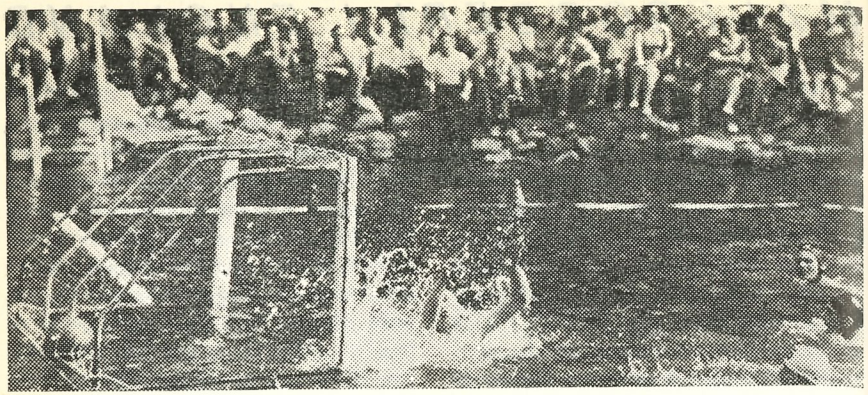

För femte gången får engelske målmannen vittja nätet i landskampen, som Sverige slutligen vann med 9—1. Roland Spångberg svarade för »femman».

las, Olle Olsson, Hellas, Åke Julin, SKK. Reserv Olle Johansson, IF Elfsborg, Borås. Kapten för laget var Rolf Julin och ledare Sam Zuckerman.

Simsport torde i nästa nummer kunna lämna en utförligare rapport från resan av färdledaren Sam Zuckerman.

SM 1947 — *en fulltträff*

När vi förra året betecknade 1946 års SM som rekorderligt i alla avseenden, vad skall man då säga om 1947 års? De goda kalmarborna må förlåta, men årets Varbergs-SM. var ett strå vassare än fjolårets i Kalmar. Och det vågar vi påstå trots att årets resultat, åtminstone på papperet, var en aning svagare. Vi får dock hålla i minnet att Långviksbadets 25-metersbana är avsevärt lättare än Varbergs 50-meters.

Årets SM, som gick under dagarna 1—3 augusti, noterade rekord i såväl deltagare som publik och varför inte också i fråga om vackert väder. Det svällande deltagarantalet är dock på både gott och ont. Visst är det glädjande med dessa alltjämt ökade skaror simmare, som kommer till SM, men å andra sidan blir det påkostande i första hand för simmarna själva och i andra hand för funktionärer och publik med dessa mammutfält. Simstyret har ögonen riktade på saken och kommer förmodligen att utreda om på något sätt en deltagarbegränsning kan införas utan att man därför tar den minsta risk, att någon verkligt SM-värdig utestänges.

Resultaten var som sagt inte så goda som i Kalmar, men de skäms sannerligen inte för sig, och helhetsintrycket är att svensk simning tagit ytterligare ett steg framåt under det år som gått. Ett svensk och tre mästerskapsrekord noterades bl. a. och därtill 19 resultat över guldstipulationen. Det svenska rekordet svarade Gisela Thidholm, Trelleborg, för, då hon i sitt livs tredje 400-meterslopp noterade 5.34,2, därmed överträffande Ingrid Tafvelins notering med en halv sekund. Detta resultat var givetvis också nytt mästerskapsrekord — de två andra var Ingegärd Fredins 1.08,3 på 100 m. frisim och SKK:s damers på 3×100 meter medley 4.11,7.

Inberäknat de tidigare i år avgjorda mästerskapen — förutom polo — fördelades mästartitlarna liksom föregående år med 16 för Stockholm och 8 på landsorten och enligt Simförbundets officiella poängberäkning blev det 112 poäng för Stockholm mot 60 för landsorten.

13 av de 24 mästartitlarna fick nya ägare i jämförelse med föregående år, vilket tyder på god omsättning och många nya förmågor i toppen.

Poängfördelningen mellan klubbarna visar också en omsvängning sedan sist. Efter att i fem år ha varit bästa SM-klubb fick Hellas i år maka åt sig för SKK, som alltså blev bästa klubb. Elfsborg ryckte upp på femte plats och blir därmed röstberättigad i år. Poängfördelningen:

SKK	42
Hellas	39
IFK Stockholm	17
Neptun	17
Elfsborg	13

Simhopparklubben 9, Trelleborgs SS 9, Ängby SS 6, SK Najaden 6, Hofors AIF 5, Malmö SS 4, SK Ran 4, Linköpings ASS 4, Karlskoga SS 4, Alvesta IF 2, Norrköpings KK 2, Harnäs SS 2, Uppsala SS 2, S 02 2, Nyköpings SS 2, Kalmar SS 1 och Sala SS 1.

Det är frestande att ge sig in på en närmare granskning av tävlingarna lopp för lopp och av de huvudagerande. Det skulle emellertid föra för långt och dagspressen har ju också redan i en utsträckning som aldrig tidigare tillkommit en simtävling, svarat för den saken. Det må dock noteras att Simmarskråets hederspris för mest överraskande kvinnliga prestation tillföll Käte Schierwagen, Najaden, och ett av arrangörerna uppsatt pris för liknande ändamål bland herrarna, Per Olof Östrand, Hofors. I övrigt må den här nedan publicerade resultatlistan tala för sig själv.

Dessförinnan skall vi dock poängsätta de olika segerresultaten efter Svenska Simförbundets poängtabell. Man finner därvid det glädjande förhållandet att särskilt damernas frisim ryckt fram avsevärt.

Herrar:

100 m. frisim:
Per-Olof Olsson ..... 59,1 = 1.065,4

400 m. frisim:
Olle Johansson ..... 4.58,5 = 1.023,6

400 m. bröstsim:
John Rothman ..... 6.03,0 = 1.011,0

200 m. frisim:
Olle Johansson ..... 2.18,4 = 1.008,7

200 m. bröstsim:
John Rothman ..... 2.49,6 = 1.004,8

100 m. ryggsim:
Bertil Persson ..... 1.11,9 = 975,2

1.500 m. frisim:
Bror Ebbe Andersson ..... 20.51,1 = 969,4

Damer:

400 m. frisim:
Gisela Thidholm ..... 5.34,2 = 1.065,6

100 m. frisim:
Ingegärd Fredin ..... 1.08,3 = 1.050,5

200 m. bröstsim:
Marianne Fernlund ..... 3.10,4 = 995,7

100 m. ryggsim:
Ingegärd Fredin ..... 1.21,5 = 987,8

400 m. bröstsim:
Marianne Fernlund ..... 6.40,2 = 974,2

Publikt slutligen blev dessa SM-tävlingar en fullträff med i det allra närmaste 10.000 betalande — vill man räkna med den eldfest som anordnades på lördagskvällen får man tillsammans en publiksiffra på omkring 15.000 personer. Detta skulle innebära att för första gången i historien en SM-tävling ger Simförbundet ekonomisk vinst, visserligen endast en eller annan tusenlapp, men dock ett överskott.

Och så tar vi den fullständiga resultatlistan:

Herrar:

100 m. frisim:
1. Per-Olof Olsson, Hellas 59,1
2. Martin Lundén, Neptun 1.00,1
3. Tore Synnerholm, Neptun 1.01,3
4. Tore Vesterlund, Karlstad 1.01,4
5. Harald Englund, Hellas 1.02,2
6. Per Olof Östrand, Hofors ..... 1.02 ,2

Försök:

Heat 1: 1) Martin Lundén, Neptun, 1.04,9; 2) Tore Vesterlund, Karlstad, 1.05,0; 3) Lennart Bohman, Varberg, 1.07,3; 4) Åke Tisjöö, Neptun, 1.07,3; 5) Lars Wallin, Enköping, 1.07,9; 6) Carl Olof Wedding, Varberg, 1.09,4; 7) Alf Andersson, Varberg, 1.12,1.

Heat 2: 1) Olle Olsson, Sirius, 1.04,6; 2) Tor Friberg, Hälsingborg, 1.05,2; 3) Lars Olof Nyberg, Neptun, 1.05,8; 4) Pål Pålsson, Elfsborg, 1.06,2; 5) Lars Erik Signäs, S 02, 1.07,4; 6) Anders Smith, Neptun, 1.07,6; 7) Hans Berglind, Hellas, 1.09,3.

Heat 3: 1) Per-Olof Olsson, Hellas, 1.01,6; 2) Harald Englund, Hellas, 1.02,3; 3) Volmar Alm, Uppsala, 1.03,8; 4) Kaj Millner, Neptun, 1.04,8; 5) Roland Mattsson, Hellas, 1.04,9; 6) Per Asklund, Simklubben, 1.05,1; 7) Reimer Andersson, S 02, 1.05,8.

Heat 4: 1) Tore Synnerholm, Neptun, 1.04,4; 2) Jean Hardéus, Elfsborg, 1.04,5; 3) Hans Johansson, NKK, 1.05,2; 4) Bengt Rask, SKK, 1.05,9; 5) Ingemar Signäs, S 02, 1.05,9; 6) Börje Thelin, Castor, 1.08,1.

Heat 5: 1) Per Olof Östrand, Hofors, 1.02,9; 2) Stig Sjöberg, Neptun, 1.04,0; 3) Bengt Norrman, Studenterna, 1.06,2; 4) Olof Pihl, Castor, 1.07,6; 5) Gustav During, Castor, 1.09,4; 6) Sture Ohlsson, Varberg, 1.12,5.

Mellanheat 1: 1) Martin Lundén, Neptun, 1.02,0; 2) Per Olof Östrand, Hofors, 1.02,1; 3) Tore Vesterlund, Karlstad, 1.02,5; 4) Volmar Alm, Uppsala, 1.03,1; 5) Jean Hardéus, Elfsborg, 1.03,4; 6) Lars Olof Nyberg, Neptun, 1.04,8; 7) Lennart Bohman, Varberg, 1.07,6.

Mellanheat 2: Per-Olof Olsson, Hellas, 1.02,0; 2) Tore Synnerholm, Neptun, 1.02,4; 3) Harald Englund, Hellas, 1.02,5; 4) Tor Friberg, Hälsingborg, 1.03,8; 4) Olle Olsson, Sirius, 1.04,8; 6) Bengt Norrman, Studenterna, 1.03,9; 7) Stig Sjöberg, Neptun, 1.04,3.

200 m. frisim:
1. Olle Johansson, Elfsborg 2.18,4
2. Martin Lundén, Neptun 2.18,4
3. Per Olof Östrand, Hofors 2.19,9
4. Bror Ebbe Andersson, Elfsborg .. 2.20,5
5. Rune Gustafsson, Hellas 2.21,7
6. Olle Olsson, Sirius 2.22.1

Försök:

Heat 1: 1) Per Olof Östrand, Hofors, 2.25,5; 2) Tore Synnerholm, Neptun, 2.26,6; 3) Olof Pihl, Castor, 2.28,0; 4) Hans Johansson, NKK, 2.31,0; 5) Jean Hardéus, Elfsborg, 2.31,1; 6) Lars Hall, Karlskrona, 2.33,2; 7) Lars Olof Nyberg, Neptun, 2.38,3.

Heat 2: 1) Rune Gustafsson, Hellas, 2.26,8; 2) Olle Johansson, Elfsborg, 2.26,9; 3) Hans Tjernberg, Uppsala, 2.28,7; 4) Roland Mattsson, Hellas, 2.34,4; 5) Karl-Erik Mogren, SKK, 2.35,1; 6) Yngve Karlsson, Jönköping, 2.35,8; 7) Carl Olof Wedding, Varberg, 2.38,7.

Heat 3: 1) Martin Lundén, Neptun, 2.27,7; 2) Olle Olsson, Sirius, 2.28,6; 3) Tor Friberg, Hälsingborg, 2.29,0; 4) Åke Dalle, SKK, 2.29,9; 5) Hans Karlsson, Västerås, 2.31,0; 6) Volmar Alm, Uppsala, 2.34,7; 7) Gösta Trysberg, SKK, 2.34,8.

Heat 4: 1) Bror Ebbe Andersson, Elfsborg, 2.27,5; 2) Ralf Asklund, Simklubben, 2.27,7; 3) Bernt Lilja, Nyköping, 2.27,8; 4) Åke Julin, SKK, 2.28,0; 5) Lennart Adlerz, Neptun, 2.35,5; 6) Tor Henning, Neptun, 2.38,7; 7) Alf Andersson, Varberg, 2.51,3.

Mellanheat 1: 1) P. O. Östrand, Hofors, 2.19,5; 2) Bror Ebbe Andersson, Elfsborg, 2.20,9; 3) Martin Lundén, 2.21,2; 4) Tore Synnerholm, Neptun, 2.22,1; 5) Ralf Asklund, Simklubben, 2.24,8; 6) Olof Pihl, Castor, 2.26,6.

Mellanheat 2: 1) Olle Olsson, Sirius, 2.23,2; 2) Olle Johansson, Elfsborg, 2.23,3; 3) Rune Gustafsson, Hellas, 2.23,5; 4) Hans Tjernberg, Uppsala, 2.28,5; 5) Bernt Lilja, Nyköping, 2.28,9; 6) Tor Friberg, Hälsingborg, 2.30,3.

400 m. frisim:
1. Olle Johansson, Elfsborg 4.58,5
2. Per Olof Östrand, Hofors 4.59,5
3. Rune Gustafsson, Hellas 5.08,4
4. Bror Ebbe Andersson, Elfsborg .. 5.09,8
5. Martin Lundén, Neptun 5.13,0
6. Ralf Asklund, Simklubben 5.15,3
7. Hans Tjernberg, Uppsala 5.17,6

Försök:

Heat 1: 1) Hans Tjernberg, Uppsala, 5.16,8; 2) Martin Lundén, Neptun, 5.17,2; 3) Hans Karlsson, Västerås, 5.20,3; 4) Torsten Jansson, Uppsala, 5.24,0; 5) Åke Björkblad, SKK, 5.41,1.

Heat 2: 1) Per Olof Östrand, Hofors, 5.08,6; 2) Rune Gustafsson, Hellas, 5.25,7; 3) Yngve Karlsson, Jönköping, 5.30,3; 4) Kurt Abrahamsson, SKK, 5.33,2; 5) Lars Hall, Karlskrona, 5.41,2.

Heat 3: 1) Bror Ebbe Andersson, Elfsborg, 5.14,0; 2) Olle Johansson, Elfsborg, 5.14,3; 3) Ralf Asklund, Simklubben, 5.15,9; 4) Staffan Hasselberg, Uppsala, 5.17,7; 5) Sören Asp, Jönköping, 5.34,4.

1500 meter frisim:
1. Bror Ebbe Andersson, Elfsborg 20.51,1
2. Olle Johansson, Elfsborg 21.05,6
3. Hans Tjernberg, Uppsala 21.08,2
4. Hans Karlsson, Västerås 21.36,8
5. Torsten, Jansson, Uppsala 21.46,8
6. Staffan Hasselberg, Uppsala .. 21.50,1
7. Rune Gustafsson, Hellas 21.58,4
8. Yngve Karlsson, Jönköping 22.08,4
9. Kurt Abrahamsson, SKK 22.42,5
10. Olle Stenström, Karlskoga 22.49,4
11. Åke Björkblad, SKK 22.53,7
12. Frank Hallenberg, Laxen 23.35,0

200 meter bröstsim:
1. John Rothman, SKK 2.49,6
2. Rune Hellgren, Hellas 2.50,8
3. Stig Liljekvist, Hellas 2.53,8
4. Sven Johnsson, Nyköping 2.54,2
5. Gunnar Sulling, Hellas 2.56,0
6. Bo Larsson, Västerås 2.59,8

Försök:

Heat 1: 1) John Rothman, SKK, 2.55,0; 2) Rune Hellgren, Hellas, 2.55,1; 3) Gunnar Sulling, Hellas, 2.55,1; 4) Harry Pehrsson, Malmö, 2.58,2; 5) Bo Sandström, Varberg, 3.08,8.

Heat 1: 1) Stig Liljekvist, Hellas, 2.59,8; 2) Per Bergman, Karlskoga, 3.00,7; 3) Dick Mathiasson, Malmö, 3.01,5; 4) Per Månsson, Castor, 3.06,8; 5) Stig Larsson, Göteborgs KK, 3.09,4.

Heat 3: 1) Sven Johnsson, Nyköping, 3.06,2; 2) Bo Larsson, Västerås, 3.06,9; 3) Reine Odell, S 02, 3.09,7; 4) Kjell Karlsson,

Ängby, 3.13,0; 5) Rolf Gadd, Uddevalla, 3.13,6.

400 meter bröstsim:

1. John Rothman, SKK 6.03,0
2. Rune Hellgren, Hellas 6.07,5
3. Gunnar Sulling, Hellas 6.11,7
4. Sven Johnsson, Nyköping 6.12,1
5. Stig Liljekvist, Hellas 6.12,5
6. Bo Larsson, Västerås 6.12,9

Försök:

Heat 1: 1) Stig Liljeqvist, Hellas, 6.18,3; 2) Rune Hellgren, Hellas 6.19,1; 3) Gunnar Sulling, Hellas, 6.20,5; 4) Harry Pehrsson, Malmö, 6.21,3; 5) Dick Mathiasson, Malmö, 6.29,7; 6) Bo Sandström, Varberg, 6.39,5.

Heat 2: 1) Bo Larsson, Västerås, 6.28,5; 2) John Rothman, SKK, 6.29,2; 3) Sven Johnsson, Nyköping, 6.30,6; 4) Jonny Lysell, Malmö, 6.31,7; 5) Reine Odell, S 02, 6.38,2.

100 meter ryggsim:

1. Bertil Persson, Ran 1.11,9
2. Per Olof Olsson, Hellas 1.12,1
3. Karl Otto Modin, Sala 1.15,3
4. Tage Löfgren, Hellas 1.15,4
5. Tore Söderberg, Karlstad 1.16,8
6. Sören Asp, Jönköping 1.17,6

Försök:

Heat 1: 1) Per Olof Olsson, Hellas, 1.16,4; 2) Bertil Persson, Ran, 1.16,7; 3) Karl Otto Modin, Sala SS 1.17,0; 4) Sven Ferm, NKK, 1.19,8; 5) Stig Johansson, Elfsborg, 1.19,9; 6) Henry Andersson, Katrineholm, 1.20,5; 7) Palle Cardell, S 02, 1.22,3.

Heat 2: 1) Tage Löfgren, Hellas, 1.16,3; 2) Tore Söderberg, Karlstad, 1.17,6; 3) Sören Asp, Jönköping, 1.17,7; 4) Staffan Hasselberg, Uppsala, 1.17,9; 5) Hugo Johansson, Neptun, 1.19,3; 6) Lennart Lindberg, Nyköping, 1.20,4; 7) Bertil Pehrsson, Varberg, 1.25,5.

Livräddning, herrar:

(Inom parentes simtid resp. dyktid.)

1. Per Olof Olsson, Hellas ..... 2.28,5 (1.19,5 + 1.09,5)
2. Gustaf Kihlström, Neptun ..... 2.36,9 (1.24,0 + 1.12,0)
3. Allan Wirén, Malmö ..... 2.37,4 (1.25,4 + 1.12,0)
4. Bengt Andersson, Hofors ..... 2.37,8 (1.28,8 + 1.09,0)
5. B. Buhre, Malmö 2.40,4 (1.25,4 + 1.15,0)
6. R. Mattsson, Hellas ..... 2.41,1 1.26,1 + 1.15,0)
7. S. Larsson, Göteborg ..... 2.42,7 (1.26,7 + 1.16,0)

Raka hopp: Poäng

1. Lennart Brunnhage, Hellas 148,70
2. Lars Hessler, Alvesta 148,25
3. Bengt Andersson, Hofors 147,70
4. Bertil Håkansson, Elfsborg 140,20
5. Ragnar Jansson, Katrineholm ... 138,45
6. Kurt Pettersson, SKK 136,30

Försök:

Heat 1: 1) L. Hässler, Alvesta 141,20, 2) Ragnar Jansson, Katrineholm 131,85, 3) Kurt Pettersson, SKK 131,10, 4) Bertil Håkansson, Elfsborg 128,80, 5) Georg Olsson, Malmö 122,40, 6) Tage Nobelius, S 02 120,65, 7) Gunnar Persson, Poseidon 118,25, 8) Sten Nyberg, Uppsala 111,75, 9) Ulf Ekeroth, Hellas 108,30, 10) Arne Liljeberg, Hellas 107,45.

Heat 2: 1) Bengt Andersson Hofors, 126,80, 2) Lennart Brunnhage, Hellas 126,50, 3) Rolf Carlberg, SKK 123,35, 4) Bengt Fuhrbäck, S 02 120,85, 5) Börje Nilsson, Poseidon, 118,40, 6) Tage Haglund, Trollhättan 116,20, 7) Gunnar Persson, Mölndal 112,15, 8) Börje Sandström, Karlskrona 109,25, 9) Boris Svedlund, Neptun 106,85, 10) Rune Andersson, Uddevalla 106,10.

Varierande hopp: Poäng

1. Lennart Brunnhage, Hellas 364,10
2. Lars Erik Weinås, S 02 328,85
3. Gösta Ölander, SHS 312,05
4. Lars Hessler, Alvesta 247,05
5. Erik Qvickström, Hellas 246,05
6. Ulf Ekeroth, Hellas 240,40
7. Arne Liljeberg, Hellas 237,40

Svikthopp: Poäng

1. Svante Johansson, SKK 388,40
2. Gunnar Johansson, SKK 383,25
3. Åke Attevall, Hellas 366,20
4. Sven Karlsson, Hellas 290,90
5. Sture Höjdén, Ängby 280,10
6. Lars Holmgren, Karlskrona 265,10

Lagsimning 4×100 m., frisim:

1. SoIK Hellas, lag I 4.07,6
2. SK Neptun, lag I 4.11,7
3. IF Elfsborg 4.17,3
4. SK Neptun, lag II 4.17,3
5. SKK 4.22,1
6. Karlstads SS 4.22,8
7. S 02 ..... 4.24,0
8. SK Neptun, lag III 4.26,0
9. Hellas, lag II 4.29,1
10. IF Castor, Östersund 4.33,5
11. Varbergs GIF 4.35,0

Lagsimning 3×100 m., olika simsätt:

1. SK Neptun, lag I 3.31,7
2. SoIK Hellas, lag I 3.35,7
3. Nyköpings SS 3.39,9
4. Norrköpings KK 3.41,9
5. SKK 3.42,0
6. Karlstads SS 3.43,2
7. SK Neptun, lag II 3.46,7
8. SoIK Hellas, lag II 3.47,4
9. Varbergs GIF 3.58,5

Damer:

100 m. frisim:

1. Ingegärd Fredin, Ängby 1.08,3
2. Gisela Thidholm, Trelleborg 1.09,7
3. Marianne Lundqvist, Karlskoga .. 1.10,2
4. Ellen Larsson, Harnäs 1.12,1
5. Elisabeth Ahlgren, Linköping ... 1.12,7
6. Kerstin Åkerberg, IFK 1.13,4
7. Anne Larsson, SKK 1.14,2

Försök:

Heat I: 1) Ellen Larsson, Harnäs, 1.12,1; 2) Kerstin Åkerberg, IFK, 1.14,5; 3) Anne Larsson, SKK, 1.14,6; 4) Ulla Persson, Poseidon, 1.17,1; 5) Greta Teckling, Ran, 1.18,7; 6) Greta Andersson, Varberg, 1.27,9.

Heat 2: 1) Ingegärd Fredin, Ängby, 1.15,0; 2) Gisela Thidholm, Trelleborg, 1.16,1; 3) Berit Wahlkvist, IFK, 1.18,8; 4) Kristina Nilsson, IFK, 1.19,3; 5) Kerstin Cassel, IFK, 1.20,5; 6) Britt Hallberg, IFK, 1.20,8.

Heat 3: 1) Marianne Lundqvist, Karlskoga, 1.13,1; 2) Elisabeth Ahlgren, Linköping, 1.13,5; 3) Yvonne Magnusson, SKK, 1.15,6; 4) Kerstin Gibsson, Karlskoga, 1.16,4; 5) Ann-Marie Håkanstam, Alingsås, 1.18,0.

400 meter frisim:

1. Gisela Thidholm, Trelleborg .. 5.34,2
2. Ellen Larsson, Harnäs 5.35,8
3. Yvonne Magnusson SKK 5.49,7
4. Marianne Lundkvist, Karlskoga .. 5.57,5
5. Elisabeth Ahlgren, Linköping .. 6.00,2
6. Berit Wahlqvist, IFK 6.20,9

Försök:

Heat 1: 1) Gisela Thidholm, Trelleborg, 5.53,7; 2) Yvonne Magnusson, SKK, 5.54,7; 3) Elisabeth Ahlgren, Linköping, 6.00,4; 4) Britta Andersson, Neptun, 6.14,7.

Heat 2: 1) Marianne Lundkvist, Karlskoga, 6.11,1; 2) Ellen Larsson, Harnäs, 6.11,5; 3) Berit Wahlqvist, IFK, 6.15,7; 4) Anne-Marie Håkanstam, Alingsås, 6.19,6.

200 meter bröstsim:

1. Marianne Fernlund, SKK 3.10,4
2. Marianne Nilsson, Malmö 3.10,9
3. Kerstin Cassel, IFK 3.14,0
4. Kerstin du Rietz, Neptun 3.14,1
5. Gunnel Ekström, Harnäs 3.18,0
6. Anna-Lis Blomkvist, Jönköping .. 3.21,7

Försök:

Heat 1: 1) Marianne Fernlund, SKK, 3.16,7; 2) Marianne Nilsson, Malmö, 3.17,7; 3) Gunnel Ekström, Harnäs, 3.19,3; 4) Berit Jönsson, Karlskoga, 3.21,5; 5) Ulla Everbrand, Hedemora, 3.25,4; 6) Inga-Britt Stenback, Hedemora, 3.28,4, 7) Aina Andrén, Castor, 3.35,4.

Heat 2: 1) Kerstin Cassel, IFK, 3.17,5; 2) Kerstin du Reitz, Neptun, 3.18,7; 3) Anna-Lis Blomkvist, Jönköping, 3.18,9; 4) Kerstin Bengtsson, Alingsås, 3.20,3; 5) Gunvor Carlström, Jönköping, 3.20,4; 6) Marianne Johansson, SKK, 3.28,1.

400 meter bröstsim:

1. Marianne Fernlund, SKK 6.40,2
2. Kerstin Cassel, IFK 6.46,3
3. Marianne Nilsson, Malmö 6.48,2
4. Gunnel Ekström, Harnäs 6.57,4
5. Gunvor Carlström, Jönköping .. 7.00,5
6. Anna-Lis Blomkvist, Jönköping .. 7.02,0

Försök:

Heat 1: 1) Gunvor Carlström, Jönköping, 7.06,2; 2) Kerstin Cassel, IFK, 7.07,8; 3) Anna-Lis Blomkvist, Jönköping, 7.10,3; 4) Ulla Everbrand, Hedemora, 7.12,6; 5) Inga-Britt Stenback, Hedemora, 7.17,7; 6) Marianne Johansson, SKK, 7.17,8.

Heat 2: 1) Marianne Fernlund, SKK, 6.59,8; 2) Marianne Nilsson, Malmö, 6.59,9; 3) Gunnel Ekström, Harnäs, 7.01,0; 4) Berit Jönsson, Karlskoga, 7.01,0; 5) Kerstin Bengtsson, Alingsås, 7.03,1.

100 m. ryggsim:

1.	Ingegärd Fredin, Ängby	1.21,5
2.	Kerstin Åkerberg, IFK	1.21,7
3.	Anne Larsson, SKK	1.24,4
4.	Annie May Asp, Trelleborg	1.27,4
5.	Kristina Nilsson, IFK	1.28,8
6.	Greta Tecklind, Ran	1.29,0

Försök:

Heat 1: 1) Ingegärd Fredin, Ängby, 1.24,0; 2) Anne Larsson, SKK, 1.25,0; 3) Kristina Nilsson, IFK, 1.28,4; 4) Britt Hallberg, IFK, 1.29,3; 5) Kerstin Larsson, Alingsås, 1.31,2.

Heat 2: 1) Kerstin Åkerberg, IFK, 1.28,0; 2) Annie May Asp, Trelleborg, 1.29,2; 3) Greta Tecklind, Ran, 1.30,1; 4) Irma Dahl, Värnamo, 1.30,3.

Livräddning, damer:

(Inom parentes simtid resp. dyktid.)

1.	Elisabeth Ahlgren, Linköping	3.10,5	(1.34,0 + 1.36,5)
2.	Annie May Asp, Trelleborg	3.12,3	(1.36,3 + 1.36,0)
3.	Marianne Fernlund, SKK	3.12,8	(1.33,8 + 1.39,0)
4.	Anne Marie Carlén, Alingsås	3.36,0	(1.45,0 + 1.51,0)

Höga hopp:

		Poäng
1.	Kate Schierwagen, Najaden	177,05
2.	Märta Ölander, SHS	163,60
3.	Eva Petersén, SHS	161,05
4.	Britt Pontell, IFK	151,25
5.	Lola Kajert, SKK	143,55
6.	Astrid Ohlsson, SHS	137,20
7.	Ann-Marie Ohlsson, SHS	134,35
8.	Britta Strandberg, Kalmar	132,95
9.	Gunn Wallman, Najaden	107,85

Raka hopp:

		Poäng
1.	Kate Schierwagen, Najaden	134,25
2.	Astrid Ohlsson, SHS	133,70
3.	Britta Strandberg, Kalmar	129,15
4.	Anna-Stina Wahlberg, SKK	125,50
5.	Lola Kajert, SKK	124,45
6.	Inga-Britt Larsson, SKK	110,30

Försök:

Heat 1: 1) Lola Kajert, SKK, 123,25 poäng; 2) Britta Strandberg, Kalmar, 116,95 poäng; 3) Kate Schierwagen, Najaden, 112,35 poäng; 4) Inga-Britt Larsson, SKK, 110,50 poäng; 5) Anna-Stina Wahlberg, SKK, 108,50 poäng; 6) Märta Ölander, SHS, 106,65 poäng.

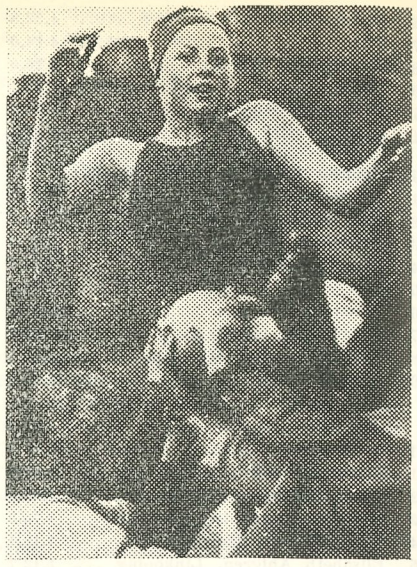

Mästerskapens enda svenska rekord svarade Gisela Thidholm för och här åker hon i luften på kamraternas armar.

Heat 2: 1) Astrid Ohlsson, SHS, 119,15 poäng; 2) Gunn Wallman, Najaden, 102,95 poäng; 3) Ingrid Holmgren, Karlskrona, 100,50 poäng; 4) Ann-Marie Ohlsson, SHS, 93,80 poäng; 5) Ingegärd Hellqvist, USS, 89,30 poäng.

Svikthopp:

		Poäng
1.	Eva Petersén, SHS	279,75
2.	Britt Pontell, IFK	276,95
3.	Mildred Netzell, SKK	265,95
4.	Ingegärd Hellqvist, Uppsala	223,55

Lagsim 3×100 m., olika simsätt:

1.	SKK, lag I	4.11,7
2.	IFK Stockholm, lag I	4.11,9
3.	Trelleborgs SS	4.13,9
4.	Karlskoga SS	4.16,9
5.	SKK, lag II	4.19,8
6.	Alingsås SLS	4.21,7
7.	IFK Stockholm, lag II	4.23,5

Lagsim 4×100 m., frisim:

1.	SKK	4.59,2
2.	IFK Stockholm	5.05,7
3.	Karlskoga SS	5.09,2

KRETS- OCH DISTRIKTSMÄSTERSKAPEN

Gör man sig tid att studera de på följande sidor återgivna resultaten av krets- och distriktsmästerskapstävlingarna landet över och därvid har fjolårets sammanställning som jämförande objekt skall man finna, att den svenska simningen inte bara i toppen utan även på bredden fortfarande befinner sig på stark frammarsch. Hur många resultat som är bättre än fjolårets är inte gott att säga, men nog är förbättringen markant. Åtskilliga av de angivna tiderna betecknar också nya distriktsrekord, och det skall bli intressant att se hur tiderna pressats nedåt i distrikten när vi nu om någon månad kommer att ge rekordstatistiken för distrikten.

Tiderna är naturligtvis inte jämförbara distrikten emellan, då tävlingarna ju gått på olika banor och under olika väderleksbetingelser. Konkurrensen har väl också i vissa distrikt gjort sitt till. Det enda tråkiga i detta sammanhang är att i flera distrikt antalet startande varit så fåtaligt. Här erinrar vi om Simförbundets tidigare uppmaning att redan på försommaren försöka inventera simstandarden på olika distanser och begära Simförbundets dispens från tvånget att anordna alltför svaga grenar. Bestämmelsen om skyldigheten att söka dispens syndar för övrigt alltför många distrikt fortfarande mot.

Beträffande kretsmästerskapen har som bekant sådana anordnats i år endast i Nordsvenska och Uppsvenska kretsarna enligt det beslut som Simförbundets styrelse fattade i våras efter det att distrikten fått yttra sig i saken.

De i fortsättningen angivna resultaten kan vi icke hundraprocentigt garantera vara riktiga. I den mån DM-arrangörerna fullgjort sina skyldigheter att sända in protokollen till Simförbundet — det skall som bekant ske inom 14 dagar efter tävlingen — har givetvis siffrorna tagits i dessa, i övriga fall har vi måst lita till tidningsurklipp.

Brittisk simmare över Nordkanalen.

Tom Blower, känd brittisk långtradare i vattnet, har summit över Nordkanalen — den nordliga förbindelsen mellan Irländska sjön och Atlanten och är därmed den förste som lyckats i detta företag.

SM 1948 till Linköping

Simförbundets styrelse har beslutat förlägga 1948 års svenska mästerskap i simning och hopp till Linköping. Tävlingstiden har fastställts till den 13—15 augusti. Den sena tidpunkten förklaras med att Olympiaden går i början av månaden.

Naturligtvis höjdes röster för att SM skulle gå före Olympiaden, men detta skulle förrycka hela det nationella simprogrammet och såsom uttagning för Olympiaden kan givetvis icke SM tjänstgöra då anmälningstiden utgår omkring en månad före tävlingarnas början.

100 m. frisim, herrar.

Nordsvenska:	U. Friberg, Härnösand	1.04,2
	S. Nilsson, T 3	1.09,5
	S. Renhorn, Umeå	1.10,4
Uppsvenska:	P. O. Östrand, Hofors	1.03,3
	N. Fagerström, Leksand	1.06,5
	B. Andersson, Hofors	1.06,6

200 m. bröstsim, herrar.

Nordsvenska:	B. Ågren, Umeå	3.02,2
	S. Jensen, Sollefteå	3.11,4
	L. Sundqvist, Kramfors	3.43,0
Uppsvenska:	S. Larsson, Broberg	3.00,1
	B. Thelin, Castor	3.01,4
	P. Månsson, Castor	3.01,6

Varierande hopp, herrar.

Nordsvenska:	O. Danielsson, Kramfors	158,25
	R. Andersson, Kramfors	119,60
	N. Norin, Boden	102,40
Uppsvenska:	— — —	
	— — —	
	— — —	

100 m. frisim, damer.

Nordsvenska:	Ingeborg Bäckman, Sollefteå	1.32,0
	Barbro Dahlberg, Kramfors ..	1.46,0
	— — —	
Uppsvenska:	Nina Lindén, Mora	1.21,5
	Berit Lindjo, Mora	1.24,8
	Ulla Arnberg, Hofors	1.25,4

200 m. bröstsim, damer.

Nordsvenska:	Rigmor Eriksson, Sollefteå ..	3.28,8
	Sonja Friberg, Sollefteå	3.41,5
	Elin Ekström, Sollefteå	3.51,2
Uppsvenska:	Ulla Everbrand, Hedemora ..	3.21,3
	Gunnel Ekström, Harnäs	3.21,4
	Birgit Morlin, Mora	3.24,4

Höga hopp, damer.

Nordsvenska:	— — —	
	— — —	
	— — —	
Uppsvenska:	— — —	
	— — —	
	— — —	

400 m. frisim, herrar.

U. Friberg, Härnösand		5.33,8
K. Nyström, Skellefteå		5.48,8
Å. Muhr, T 3		5.59,2
P. O. Östrand, Hofors		5.05,4
E. Bäckström, Hofors		5.27,8
O. Pihl, Castor		5.31,3

100 m. ryggsim, herrar.

N. Gyrulf, T 3	1.19,5
S. Renhorn, Umeå	1.25,8
B. Dahlberg, Kramfors	1.33,6
P. Hudberg, Östersund	1.21,1
G. Bergman, Skärgården	1.22,0
L. Hedman, Mora	1.22,4

Lagsim 4×100 m., herrar.

T 3	5.00,0
Sollefteå	5.03,4
— — —	
Hofors AIF	4.22,3
IF Castor, Östersund	4.34,8
Brobergs IF	5.10,0

400 m. frisim, damer.

— — —
— — —
— — —
— — —
— — —
— — —

100 m. ryggsim, damer.

Sonja Friberg, Sollefteå	1.49,2
Rigmor Eriksson, Sollefteå ..	1.51,0
Ingeborg Bäckman, Sollefteå	2.11,8
Gunhild Ekström, Harnäs ..	1.38,0
Nina Lindén, Mora	1.41,0
Hillevi Åkerblom, Hedemora ..	1.41,2

Lagsim 4×100 meter damer.

— — —
— — —
— — —
IFK Mora 5.59,9
Hofors AIF 6.05,0
Hedemora SS 6.20,0

	100 m. frisim, herrar.		200 m. frisim, herrar:	
BLEKINGE:	L. Hall, Karlskrona	1.07,0	L. Hall, Karlskrona	2.31,3
	T. Friberg, Karlskrona	1.08,9	T. Friberg, Karlskrona	2.44,9
BOHUSLÄN-DAL:	K.-A. Högberg, Åmål	1.05,6	K. A. Högberg, Åmål	2.36,9
	Å. Högström, Åmål	1.11,4	Å. Högström, Åmål	2.52,8
DALARNA:	N. Fagerström, Leksand	1.06,6	S. Wahlström, Krylbo	2.32,4
	S. Wahlström, Krylbo	1.08,3	L. Andersson, Hedemora	2.45,7
GOTLAND:	G. Hellsing, Visby	1.06,5	G. Hellsing, Visby	2.35,3
	H. Håkansson, KA 3	1.14,5	H. Håkansson, KA 3	3.08,8
GÄSTRIK-LAND:	P. O. Östrand, Hofors	1.01,8	P. O. Östrand, Hofors	2.19,8
	B. Andersson, Hofors	1.06,3	B. Andersson, Hofors	2.32,5
GÖTEBORG:	P. Asklund, SKG	1.03,6	R. Asklund, SKG	2.24,0
	R. Asklund, SKG	1.04,0	P. Asklund, SKG	2.28,4
HALLAND:	L. Boman, Varberg	1.06,8	K. O. Wedding, Varberg	2.36,8
	B. Hägge, Laxen	1.08,2	A. Andersson, Varberg	2.40,1
HÄLSING-LAND:	C. H. Rothelius, Ljusne	1.09,2	C. H. Rothelius, Ljusne	2.42,8
	E. Backman, Broberg	1.09,6	S. E. Eriksson, Iggesund	2.46,0
JÄMTLAND-H-DALEN:	O. Pihl, Castor	1.07,8	Dispens.	
	G. During, Castor	1.12,9		
MEDELPAD:	Ingen tävling.			
NORR-BOTTEN:	Bo Åderman, Luleå	1.07,8	H. Lundmark, Munks.—Skuth.	2.38,5
	H. Lundmark, Munks.—Skuth.	1.10,7	B. Lindholm, Boden	2.41,5
NÄRKE:	T. Larsson, Örebro	1.06,0	Dispens.	
	T. Lundell, Örebro	1.07,1		
SKÅNE:	T. Friberg, Hälsingborg	1.06,0	T. Friberg, Hälsingborg	2.31,9
	I. Bergqvist, Hälsingborg	1.07,5	I. Bergqvist, Hälsingborg	2.35,2
SMÅLAND:	L. Sixtfors, Nässjö	1.05,6	Y. Karlsson, Jönköping	2.31,4
	N. Kling, Nässjö	1.05,8	N. Kling, Nässjö	2.34,3
STOCKHOLM:	M. Lundén, Neptun	1.01,0	T. Synnerholm, Neptun	2.23,3
	H. Englund, Hellas	1.01,2	Å. Julin, SKK	2.23,3
SÖDERMAN-LAND:	B. Lilja, Nyköping	1.04,0	B. Lilja, Nyköping	2.25,4
	H. Andersson, Katrineholm ..	1.05,9	H. Sund, Katrineholm	2.33,0
UPPLAND:	O. Olsson, Sirius	1.03,5	O. Olsson, Sirius	2.22,3
	V. Alm, Uppsala	1.03,7	S. Hasselberg, Uppsala	2.24,3
VÄRMLAND:	T. Westerlund, Karlstad	1.03,2	T. Westerlund, Karlstad	2.26,5
	T. Söderberg, Karlstad	1.03,5	T. Söderberg, Karlstad	2.29,9
VÄSTER-BOTTEN:	K. Nyström, S 34	1.13,2	K. Nyström, S 34	3.07,5
	G. Eriksson, S 34	1.19,0	— — —	
VÄSTER-GÖTLAND:	B. E. Andersson, Elfsborg ..	1.02,0	B. E. Andersson, Elfsborg ..	2.22,0
	O. Johansson, Elfsborg	1.03,3	O. Johansson, Elfsborg	2.22,0
VÄSTMAN-LAND:	K. O. Modin, Sala	1.04,2	K. O. Modin, Sala	2.23,4
	H. Karlsson, Västerås	1.04,3	H. Karlsson, Västerås	2.28,0
ÅNGER-MANLAND:	U. Friberg, Härnösand	1.05,6	— — —	
	Å. Muhr, T 3	1.11,2	— — —	
ÖSTER-GÖTLAND:	B. Kempe, Norrköping	1.06,0	O. Holmstedt, Norrköping ..	2.32,1
	G. Hellström, Norrköping	1.07,5	G. Hellström, Norrköping ...	2.36,1

	400 m. frisim, herrar:		1.500 m. frisim, herrar:	
BLEKINGE:	L. Hall, Karlskrona	5.31,3	L. Hall, Karlskrona	23.22,8
	T. Friberg, Karlskrona	5.57,0	N.-E. Friberg, Karlskrona ..	24.55,4
BOHUSLÄN-DAL:	K. A. Högberg, Åmål	5.55,0	K. A. Högberg, Åmål	23.53,5
	Å. Högström, Åmål	6.09,0	Å. Högström, Åmål	26.31,2
DALARNA:	S. Wahlström, Krylbo	5.30,7	S. Wahlström, Krylbo	23.24,9
	N. Fagerström, Leksand	6.14,4	N. Fagerström, Leksand	23.45,0
GOTLAND:	G. Hellsing, Visby	5.34,4	Dispens.	
	— — —			
GÄSTRIK-LAND:	P. O. Östrand, Hofors	5.05,4	L. E. Bäckström, Hofors	22.28,6
	L. E. Bäckström, Hofors	5.30,8	L. Westin, Hofors	24.24,0
GÖTEBORG:	R. Asklund, SKG	5.15,0	R. Asklund, SKG	22.09,4
	G. Öhrfeldt, S 02	5.39,4	R. Odell, S 02	23.34,3
HALLAND:	F. Hallenberg, Laxen	5.53,8	F. Hallenberg, Halmstad	23.44,1
	L. Boman, Varberg	6.18,2		
HÄLSING-LAND:	C. H. Rothelius, Ljusne	5.45,3	C. H. Rothelius, Ljusne	24.16,0
	S. Larsson, Broberg	5.45,3	S. Larsson, Broberg	25.02,5
JÄMTLAND-H-DALEN:	O. Pihl, Castor	5.31,2	O. Pihl, Castor	23.07,5
	P. Hudberg, Östersund	5.32,2	— — —	
MEDELPAD:	Ingen tävling.			
NORR-BOTTEN:	B. Lindholm, Boden	5.51,8	B. Lindholm, Boden	23.32,2
	H. Lundmark, Munks.—Skuth.	5.54,8		
NÄRKE:	L. Ekdahl, Örebro	5.32,9	S. Svedberg, Örebro	22.26,5
	T. Larsson, Örebro	6.05,0	L. Bergvall, Örebro	26.15,0
SKÅNE:	T. Friberg, Hälsingborg	5.34,2	T. Friberg, Hälsingborg	22.48,3
	G. Wennström, Poseidon	5.41,9	G. Wennström, Poseidon	22.58,1
SMÅLAND:	Y. Karlsson, Jönköping	5.33,3	B. Andersson, Västervik ...	22.47,1
	S. Asp, Jönköping	5.39,1	Y. Karlsson, Jönköping	22.47,4
STOCKHOLM:	R. Gustafsson, Hellas	5.13,2	M. Lundén, Neptun	21.11,9
	K. Abrahamsson, SKK	5.24,6	Ä. Björkblad, SKK	22.11,8
SÖDERMAN-LAND:	B. Lilja, Nyköping	5.22,6	B. Lilja, Nyköping	22.07,5
	H. Karlsson, Katrineholm	5.32,8	P. Hälldahl, Tunafors	22.08,2
UPPLAND:	H. Tjernberg, Uppsala	5.13,9	H. Tjernberg, Uppsala	20.56,3
	T. Jansson, Uppsala	5.20,0	T. Jansson, Uppsala	21.37,8
VÄRMLAND:	T. Westerlund, Karlstad	5.29,8	T. Westerlund, Karlstad	22.44,9
	O. Stenström, Karlskoga	5.49,4	O. Stenström, Karlskoga	23.10,6
VÄSTER-BOTTEN:	K. Nyström, S 34	6.54,9	— — —	
	— — —		— — —	
VÄSTER-GÖTLAND:	O. Johansson, Elfsborg	5.16,3	O. Johansson, Elfsborg	21.29,7
	B. E. Andersson, Elfsborg ..	5.20,3	B. E. Andersson, Elfsborg ..	21.34,8
VÄSTMAN-LAND:	K. O. Modin, Sala	5.13,0	H. Karlsson, Västerås	21.29,0
	H. Karlsson, Västerås	5.25,9	K. O. Modin, Sala	21.57,3
ÅNGER-MANLAND:	U. Friberg, Härnösand	5.44,3	— — —	
	Å. Muhr, T 3	6.02,1	— — —	
ÖSTER-GÖTLAND:	O. Holmstedt, Norrköping ..	5.27,0	R. Lindberg, Linköping	22.40,6
	R. Lindberg, Linköping	5.33,1	R. Höög, Motala	24.56,2

	200 m. bröstsim, herrar:		400 m. bröstsim, herrar:	
BLEKINGE:	G. Karlsson, Karlskrona	3.08,0	G. Karlsson, Karlskrona	6.33,3
	S. Pettersson, Karlskrona	3.15,5	S. Pettersson, Karlskrona ...	6.40,4
BOHUSLÄN-DAL:	R. Gadd, Uddevalla	3.08,8	R. Gadd, Uddevalla	6.47,8
	T. Dahlström, Uddevalla	3.12,0	T. Dahlström, Uddevalla	7.07,0
DALARNA:	A. Mattsson, Mora	3.01,7	G. Snis, Leksand	6.23,4
	L. L. Larsson, Häradsbygden	3.03,4	L. L. Larsson, Häradsbygden	6.33,0
GOTLAND:	P. O. Roosmark, Visby	3.11,4	P. O. Roosmark, Visby	7.03,0
	M. Hobro, KA 3	3.23,8	M. Hobro, KA 3	7.08,4
GÄSTRIK-LAND:	I. Dandanell, Hofors	3.08,2	I. Dandanell, Hofors	6.55,0
	I. Lager, Harnäs	3.18,7	F. Eriksson, Sandviken	6.58,0
GÖTEBORG:	R. Odell, S 02	3.06,2	R. Odell, S 02	6.26,3
	S. Larsson, GKK	3.06,7	S. Larsson, GKK	6.43,9
HALLAND:	B. Sandström, Varberg	3.10,4	S. Olsson, Varberg	6.34,9
	S. Olsson, Varberg	3.11,5	B. Sandström, Varberg	6.34,9
HÄLSING-LAND:	S. Larsson, Broberg, ...	3.09,0	S. Larsson, Broberg	6.21,2
	A. Arvelin, Broberg	3.09,1	A. Arvelin, Broberg	6.42,0
JÄMTLAND-H-DALEN:	P. Månsson, Castor	3.15,3	P. Månsson, Castor	6.45,8
	J. Nilsson, Östersund	3.37,9	— — —	
MEDELPAD:	Ingen tävling.			
NORR-BOTTEN:	H. Eriksson, A 8	3.15,8	B. Nelson, Boden	6.51,8
	B. Nelson, Boden	3.24,0	H. Eriksson, A 8	7.20,1
NÄRKE:	G. Tibblin, Örebro	3.04,0	G. Skåål, Örebro	6.31,8
	G. Skåål, Örebro	3.04,1	G. Tibblin, Örebro	6.40,0
SKÅNE:	H. Persson, Malmö	2.56,5	P. E. Persson, Ran	6.24,8
	B. Fernö, Hälsingborg	3.00,2	D. Mathiasson, Malmö	6.25,0
SMÅLAND:	R. Gustafsson, Jönköping	3.01,4	O. Wirén, Jönköping	6.23,8
	L. Johansson, Jönköping ...	3.03,2	R. Gustafsson, Jönköping	6.28,0
STOCKHOLM:	S. Liljekvist, Hellas	2.53,8	G. Sulling, Hellas	6.01,3
	G. Sulling, Hellas	2.54,0	S. Liljekvist, Hellas, ...	6.09,6
SÖDERMAN-LAND:	S. Jonsson, Nyköping	2.52,8	S. Jonsson, Nyköping	6.07,9
	C. Jansson, Katrineholm	2.55,3	C. Jansson, Katrineholm	6.11,8
UPPLAND:	G. Eriksson, Sirius	3.00,7	G. Eriksson, Sirius	6.27,4
	B. Malander, Uppsala	3.03,3	B. Malander, Uppsala	6.36,8
VÄRMLAND:	P. Bergman, Karlskoga	2.59,1	P. Bergman, Karlskoga	6.17,2
	Å. Rosenblad, Karlstad	3.03,9	Å. Rosenblad, Karlstad	6.30,6
VÄSTER-BOTTEN:	B. Ågren, Umeå	3.10,7	B. Ågren, Umeå	7.17,4
	U. Åström, Umeå	3.42,0		
VÄSTER-GÖTLAND:	U. Kyulenstierna, Elfsborg ..	3.11,2	— — —	
	F. Pålsson, Elfsborg	3.17,2	— — —	
VÄSTMAN-LAND:	B. Larsson, Västerås	2.53,6	B. Larsson, Västerås	6.05,3
	B. Eriksson, Sala	3.05,0	B. Eriksson, Sala	6.26,1
ÅNGER-MANLAND:	S. Jensen, Sollefteå	3.12,9	S. Jensen, Sollefteå	6.53,5
	L. Ström, Brännan	3.28,4	O. Sjöholm, Sollefteå	7.10,6
ÖSTER-GÖTLAND:	R. Henriksson, Finspång	3.00,6	U. Andersson, Norrrköping ..	6.32,5
	U. Andersson, Norrköping ..	3.04,0	Å. Broo, Norrköping	6.39,6

	100 m. ryggsim, herrar:		Livräddning, herrar:	
BLEKINGE:	M. Engström, Karlskrona	1.27,0	N. E. Friberg, Karlskrona ...	2.40,8
	T. Findé, F 17	1.38,3	L. Svensson, Karlskrona	2.44,0
BOHUSLÄN-DAL:	K. A. Högberg, Åmål	1.29,0	B. Andersson, Uddevalla	2.31,1
	O. Edfors, Åmål	1.36,2	D. Larsson, Uddevalla	2.43,0
DALARNA:	N. Dunér, Falun	1.21,7	N. Fagerström, Leksand	2.35,0
	L. Hedman, Mora	1.23,3	S.-E. Bergstrand, Hedemora .	2.36,7
GOTLAND:	Dispens.		G. Hellsing, Visby	2.45,3
			H. Håkansson, KA 3	2.56,9
GÄSTRIK-LAND:	P. O. Östrand, Hofors	1.18,4	B. Pettersson, Harnäs	3.15,4
	B. Ellström, Skutskär	1.26,5	E. Andersson, Järbo	3.56,4
GÖTEBORG:	P. Cardell, S 02	1.17,2	S. Larsson, GKK	2.38,1
	M. Claesson, SKG	1.20,2	P. Asklund, SKG	2.44,1
HALLAND:	B. Persson, Varberg	1.22,8	— — —	
	— — —		— — —	
HÄLSING-LAND:	G. Bergman, Skärgården	1.20,7	B. Södergren, Ljusne	3.17,5
	E. Edman, Ljusne	1.29,5	A. Strandell, Ljusne	3.34,5
JÄMTLAND-H-DALEN:	P. Hudberg, Östersund	1.24,0	R. Dahlin, Östersund	2.17,5
	B. Thelin, Castor	1.26,8	B. Thelin, Castor	2.19,5
MEDELPAD:	Ingen tävling.			
NORR-BOTTEN:	B. Åderman, Luleå	1.26,1	M. Engström, Luleå	2.37,8
	M. Lindvall, Munks.—Skuth.	1.33,0	M. Viklund, Munks.—Skuth. .	2.47,2
NÄRKE:	S. Svedberg, Örebro	1.20,8	Dispens.	
	L. Ekdahl, Örebro	1.32,5		
SKÅNE:	B. Persson, Ran	1.19,8	G. Persson, Poseidon	2.28,0
	G. Hersler, Ran	1.21,2	T. Andersson, Hälsingborg ..	3.03,7
SMÅLAND:	S. Asp, Jönköping	1.21,0	L. Sixtfors, Nässjö	2.38,5
	H. Johansson, Jönköping	1.21,0	O. Wirén, Jönköping	2.42,1
STOCKHOLM:	T. Löfgren, Hellas	1.14,3	S. Liljekvist, Hellas	2.30,0
	H. Johansson, Neptun	1.16,4	L. Adlerz, Neptun	2.35,0
SÖDERMAN-LAND:	H. Andersson, Katrineholm ..	1.16,6	C. Jansson, Katrineholm	2.32,8
	L. Lindberg, Nyköping	1.16,8	S. Jonsson, Nyköping	2.39,1
UPPLAND:	S. Hasselberg, Uppsala	1.16,3	G. Eriksson, Sirius	2.32,5
	O. Olsson, Sirius	1.19,6	K. A. Johansson, Uppsala ..	2.43,1
VÄRMLAND:	T. Söderberg, Karlstad	1.18,4	B. Liljeberg, Karlstad	2.00,0
	L. Bratt, Karlskoga	1.23,5	P. Monsén, Kristinehamn	2.00,7
VÄSTER-BOTTEN:	K. Nyström, S 34	1.41,7	B. Ågren, Umeå	3.02,5
	G. Eriksson, S 34	1.47,1	— — —	
VÄSTER-GÖTLAND:	S. Johansson, Elfsborg	1.20,5	F. Pålsson, Elfsborg	3.03,7
	P. Pålsson, Elfsborg	1.26,9	— — —	
VÄSTMAN-LAND:	K. O. Modin, Sala	1.18,0	G. Tafvelin, Västerås	2.31,0
	A. Johansson, Surahammar ..	1.19,5	F. Eriksson, Västerås	2.42,1
ÅNGER-MANLAND:	N. Gyrulf, T 3	1.32,0	V. Wennberg, T 3	2.28,8
	K. Söderberg, Brännan	1.34,8	S. Jensen, Sollefteå	2.35,4
ÖSTER-GÖTLAND:	T. Ahlström, Linköping	1.20,1	Anordnas senare.	
	G. Hellström, Norrköping	1.23,0		

	Varierande hopp, herrar:		Raka hopp, herrar:	
BLEKINGE:	— — —		B. Sandström, Karlskrona ...	117,25
	— — —		B. Pettersson, Karlskrona ...	112,85
BOHUSLÄN-DAL:	Dispens.		R. Andersson, Uddevalla	124,80
			S. Söderqvist, Uddevalla	100,35
DALARNA:	A. Yngve, Falun	132,50	A. Yngve, Falun	133,45
			R. Jonsson, Borlänge	113,65
GOTLAND:	Dispens.		Dispens.	
GÄSTRIK-LAND:	Dispens.		B. Andersson, Hofors	163,25
			G. Jarlvik, Sandviken	149,05
GÖTEBORG:	L. E. Weinås, S 02	194,45	G. Persson, Mölndal	123,55
	N.-A. Fridh, SKG	134,20	T. Nobelius, S 02	120,10
HALLAND:	— — —		H. Fogelberg, Laxen	102,10
	— — —		E. Revstedt, Laxen	96,65
HÄLSING-LAND:	Dispens.		A. Wahlqvist, Iggesund	103,40
			G. Lindblom, Hudiksvall	94,70
JÄMTLAND-H-DALEN:	A. Nordlund, Östersund	78,50	A. Nordin, Östersund	100,20
	— — —		P. Hudberg, Östersund	93,90
MEDELPAD:	Ingen tävling.			
NORR-BOTTEN:	N. Norin, Boden	133,60	N. Norin, Boden	130,05
	K. Vesterlund, Luleå	112,40	L. Efverström, Boden	112,05
NÄRKE:	Dispens.			
SKÅNE:	T. Wåhlin, Ran	174,10	G. Persson, Poseidon	122,10
	K. Hoffman, Hälsingborg ...	115,70	G. Olsson, Malmö	118,15
SMÅLAND:	L. Hässler, Alvesta	193,75	A. Hardefelt, Jönköping	124,25
	A. Hardefelt, Jönköping	153,65	T. Hjertqvist, Västervik	122,55
STOCKHOLM:	Erik Quickström, Hellas	259,10	A. Liljeberg, Hellas	131,35
	U. Ekeroth, Hellas	202,50	B. Svedlund, Neptun	129,20
SÖDERMAN-LAND:	R. Jansson, Katrineholm	156,25	R. Jansson, Katrineholm	136,40
	— — —		B. Lönnkvist, Södertälje	121,70
UPPLAND:	Dispens.		R. Pettersson, Sirius	134,15
			S. Nyberg, Uppsala	127,25
VÄRMLAND:	A. Göransson, Karlskoga ..	134,15	A. Göransson, Karlskoga	116,00
	E. Wistling, Karlskoga	111,55	S. Skålberg, Karlskoga	110,50
VÄSTER-BOTTEN:	— — —		M. Nilsson, S 34	92,50
	— — —		M. Ståhl, Kristineberg	79,90
VÄSTER-GÖTLAND:	— — —		R. Nilsson, Elfsborg	124,70
	— — —			
VÄSTMAN-LAND:	H. Rydell, Sala	199,45	H. Rydell, Sala	125,50
			C. Sköldström, Västerås	112,30
ÅNGER-MANLAND:	O. Danielsson, Kramfors	116,40	O. Danielsson, Kramfors	121,50
	R. Andersson, Kramfors	100,95	R. Pettersson, Sollefteå	108,45
ÖSTER-GÖTLAND:	F. Lindholm, Linköping	137,75	L. Danell, Linköping	122,75
	L. Danell, Linköping	131,55	L. Engdahl, Norrköping	115,80

	Lagsim 4×100 m., herrar.		Lagsim 3×100 m., herrar.	
BLEKINGE:	Karlskrona SS, lag I	5.14,3	Karlskrona SS, lag I	4.20,4
	Karlskrona SS, lag II	5.35,7	Karlskrona SS, lag II	4.35,8
BOHUSLÄN-DAL:	Åmåls SS	5.10,0	Åmåls SS	4.19,0
	Uddevalla SF	5.33,0	Uddevalla SF	4.20,0
DALARNA:	IFK Mora	4.44,7	IFK Mora	4.02,1
	Falu SS	5.09,8	Borlänge SS	4.13,6
GOTLAND:	Visby SS, lag II	5.17,5	Visby SS, lag I	4.15,5
	Visby SS, lag I	5.35,8	Visby SS, lag II	4.43,5
GÄSTRIK-LAND:	Hofors AIF, lag I	4.35,2	Hofors AIF, lag I	3.48,4
	Hofors AIF, lag II	4.59,8	Hofors AIF, lag II	4.19,3
GÖTEBORG:	S 02	4.24,0	S 02, lag I	3.55,1
	Simklubben	4.34,8	S 02, lag II	4.03,5
HALLAND:	Varbergs GIF	4.39,8	Varbergs GIF, lag I	4.04,6
	SK Laxen, Halmstad	5.04,2	Varbergs GIF, lag II	4.13,4
HÄLSING-LAND:	Brobergs IF	4.56,8	Ljusne AIK, lag I	4.04,0
	Ljusne AIK	5.14,5	Ljusne AIK, lag II	4.43,2
JÄMTLAND-H-DALEN:	IF Castor, Östersund	4.42,0	IF Castor, Östersund	4.16,8
	Östersunds SS	5.02,8	Östersunds SS	4.38,5
MEDELPAD:	Ingen tävling.			
NORR-BOTTEN:	Munksund-Skuthamns SK	5.09,3	Luleå SS	4.18,9
	Bodens BK	5.26,0	Bodens BK	4.23,0
NÄRKE:	Örebro SS, lag I	5.09,5	Örebro SS, lag II	3.56,5
	Örebro SS, lag II	5.17,8	Örebro SS, lag I	3.57,2
SKÅNE:	Hälsingborgs SS	4.30,7	SK Ran, Malmö	3.50,8
	SK Ran, Malmö	4.35,0	Malmö SS	3.54,3
SMÅLAND:	Jönköpings SLS	4.48,0	Jönköpings SLS, lag I	3.55,9
	Kalmar SS	4.54,6	Jönköpings SLS, lag II	3.59,2
STOCKHOLM:	SoIK Hellas	4.20,7	SK Neptun	3.33,0
	SK Neptun	4.23,8	SoIK Hellas	3.37,2
SÖDERMAN-LAND:	Eskilstuna SS	4.32,7	Nyköpings SS	3.40,1
	Tunafors SK	4.35,8	Katrineholms SS	3.43,2
UPPLAND:	Uppsala SS	4.35,6	IK Sirius, Uppsala	3.43,5
	IK Sirius	4.39,0	Uppsala SS	3.44,8
VÄRMLAND:	Karlstads SS	4.29,2	Karlstads SS	3.54,8
	Karlskoga SS	4.45,7	Karlskoga SS	3.56,8
VÄSTER-BOTTEN:	S 34, Skellefteå	5.23,3	— — —	
	Umeå SS	5.32,8	— — —	
VÄSTER-GÖTLAND:	IF Elfsborg, Borås	5.09,3	— — —	
	— — —		— — —	
VÄSTMAN-LAND:	Västerås SS	4.40,2	Västerås SS, lag I	3.42,6
	Sala SS	4.55,5	Västerås SS, lag II	3.53,8
ÅNGER-MANLAND:	T 3:s IF	5.01,8	T 3:s IF	4.12,5
	Sollefteå GIF	5.14,0	Sollefteå GIF	4.28,8
ÖSTER-GÖTLAND:	Norrköpings KK	4.42,4	Norrköpings KK	3.55,6
	Motala SS	4.59,5	Linköpings ASS	4.04,5

	100 m. frisim, damer.		400 m. frisim, damer.	
BLEKINGE:	Maud Lundin, Karlskrona	1.33,6	Hjalmi Olesjö, Ronneby	7.48,8
	Aino Jönsson, Karlskrona	1.37,1	Birgit Mellander, Karlskrona	8.11,2
BOHUSLÄN-DAL:	Gun Söderqvist, Uddevalla	1.25,0	Gun Söderqvist, Uddevalla	7.09,4
	Brita Nilsson, Uddevalla	1.32,6	Maj Flink, Åmål	7.16,0
DALARNA:	Nina Lindén, Mora	1.21,8	Nina Lindén, Mora	6.43,6
	Berit Lindjo, Mora	1.24,0	Berit Lindjo, Mora	7.08,5
GOTLAND:	Marianne Roosmark, Visby	1.47,0	Dispens.	
	Elisabeth Lindström, Etelhem	1.55,0		
GÄSTRIK-LAND:	Ellen Larsson, Harnäs	1.14,4	Ellen Larsson, Harnäs	5.44,2
	Harriet Forslund, Hofors	1.27,4	Siv Norrlund, Hofors	7.26,9
GÖTEBORG:	A.-M. Landström, Najaden	1.20,1	A.-M. Landström, Najaden	6.30,4
	Gun Stridh, Najaden	1.25,0	Gun Stridh, Najaden	6.47,0
HALLAND:	Greta Andersson, Varberg	1.23,0	— — —	
	— — —		— — —	
HÄLSING-LAND:	Kerstin Gåsste, Hudiksvall	1.37,2	— — —	
	Ingrid Lönnberg, Hudiksvall	1.38,0	— — —	
JÄMTLAND-H-DALEN:	E.-B. Söderberg, Östersund	1.20,9	E.-B. Söderberg, Östersund	6.43,5
	Inger Pihl, Castor	1.28,0	— — —	
MEDELPAD:	Ingen tävling.			
NORR-BOTTEN:	B. Ahlquist, Munksund-S.	1.45,5	Dispens.	
NÄRKE:	Britt-Louise Eriksson, Örebro	1.19,4	Dispens.	
	Doris Pettersson, Örebro	1.33,2		
SKÅNE:	Gisela Thidholm, Trelleborg	1.09,5	Gisela Thidholm, Trelleborg	5.49,0
	Greta Tecklind, Ran	1.16,0	Karin Ekeroot, Hälsingborg	6.24,8
SMÅLAND:	Elsy Karlsson, Jönköping	1.24,5	Irma Dahl, Värnamo	6.47,2
	Kajsa Carlsson, Nybro	1.26,7	Gun Gustafsson, Eksjö	6.52,0
STOCKHOLM:	Ingegärd Fredin, Ängby	1.09,8	Ingegärd Fredin, Ängby	5.50,6
	Anne Larsson, SKK	1.15,7	Berit Wahlqvist, IFK	6.05,0
SÖDERMAN-LAND:	Maillie Widegren, Södertälje	1.20,1	Inga Jacobsson, Eskilstuna	6.42,9
	Gun Hildebrand, Eskilstuna	1.24,0	Gun Hildebrand, Eskilstuna	6.57,0
UPPLAND:	Irma Hansson, Enköping	1.20,0	Kerstin Lindqvist, Uppsala	7.06,2
	Gun Eriksson, Uppsala	1.21,5	— — —	
VÄRMLAND:	M. Lundqvist, Karlskoga	1.11,9	M. Lundqvist, Karlskoga	5.56,9
	Kerstin Gibson, Karlskoga	1.16,9	Kerstin Gibson, Karlskoga	6.12,7
VÄSTER-BOTTEN:	Sonja Pettersson, Umeå	1.37,5	— — —	
	— — —		— — —	
VÄSTER-GÖTLAND:	A.-M. Håkanstam, Alingsås	1.19,6	A.-M. Håkanstam, Alingsås	6.29,7
	Karin Pålsson, Elfsborg	1.24,7	Karin Pålsson, Elfsborg	7.17,6
VÄSTMAN-LAND:	Clarie Lans, Sala	1.24,4	Ingrid Modin, Sala	6.49,7
	Anna-Greta Grandell, Västerås	1.24,7	Clarie Lans, Sala	6.49,7
ÅNGER-MANLAND:	Bettan Fröberg, Brännan	1.28,8	— — —	
	Ingeborg Bäckman, Sollefteå	1.31,4	— — —	
ÖSTER-GÖTLAND:	Elisabeth Ahlgren, Linköping	1.16,0	Elisabeth Ahlgren, Linköping	6.16,0
	Ylva Andersson, Linköping	1.22,2	Ylva Andersson, Linköping	6.23,4

	200 m. bröstsim, damer.		400 m. bröstsim, damer.	
BLEKINGE:	Hjalmi Olesjö, Ronneby	3.39,6	Hjalmi Olesjö, Ronneby	7.41,6
	Birgit Mellander, Karlskrona .	3.41,6	Maud Lundin, Karlskrona ..	7.56,0
BOHUSLÄN-DAL:	Maj Flink, Åmål	3.35,2	Dispens.	
	Sonja Nilsson, Lysekil	3.47,9		
DALARNA:	Ulla Everbrand, Hedemora ..	3.17,1	Ulla Everbrand, Hedemora ..	6.59,4
	Birgit Morlin, Mora	3.21,4	I.-B. Stenback, Hedemora ..	7.05,9
GOTLAND:	Elisabeth Lindström, Etelhem	3.56,9	Dispens.	
	Marianne Roosmark, Visby ..	3.59,1		
GÄSTRIK-LAND:	Gunnel Ekström, Harnäs	3.25,4	Gunnel Ekström, Harnäs	7.04,2
	Ulla Arnberg, Hofors	3.34,8	Gun Gustafsson, Skutskär ..	7.24,4
GÖTEBORG:	Britta Svensson, Najaden ..	3.30,6	Britta Svensson, Najaden ...	7.23,0
	Britta Söderlund, Najaden ..	3.36,9	Kerstin Peterson, Najaden ...	7.26,0
HALLAND:	Greta Andersson, Varberg ..	3.49,8	— — —	
	Ulla Fene, Laxen	3,50,8	— — —	
HÄLSING-LAND:	Birgit Malm, Iggesund	3.37,6	— — —	
	Maggie Eriksson, Broberg ..	3.44,5	— — —	
JÄMTLAND-H-DALEN:	I. Ridderstråle, Östersund ..	3.43,8	Dispens.	
	Kerstin Svedberg, Östersund .	3.50,0		
MEDELPAD:	Ingen tävling.			
NORR-BOTTEN:	V. Kullberg, Munksund-S. ..	3.57,8	— — —	
	Britt Molander, Munksund-S.	4.00,0	— — —	
NÄRKE:	Doris Pettersson, Örebro	3.15,0	— — —	
	Birgit Lundin, Örebro	3.33,2	— — —	
SKÅNE:	Marianne Nilsson, Malmö ..	3.13,9	Marianne Nilsson, Malmö ...	7.02,5
	Karin Ahltorp, Poseidon	3.19,5	Carin Nilsson, Hälsingborg .	7.13,4
SMÅLAND:	A.-L. Blomqvist, Jönköping ..	3.24,5	Dispens.	
	Gunvor Karlström, Jönköping	3.25,0		
STOCKHOLM:	Marianne Fernlund, SKK ...	3.13,2	Marianne Fernlund, SKK ..	6.39,8
	Marianne Johansson, SKK ..	3.26,6	Marianne Johansson, SKK ..	7.04,8
SÖDERMAN-LAND:	Gun Hildebrand, Eskilstuna .	3.40,7	Dispens.	
	— — —			
UPPLAND:	Ester Eriksson, Sirius	3.32,0	Ester Eriksson, Sirius	7.32,0
	Britt Ahlström, Uppsala	3.34,5	Britt Ohlström, Uppsala	7.40,6
VÄRMLAND:	Märta Fröberg, Karlskoga ..	3.17,4	Märta Fröberg, Karlskoga ..	6.53,2
	Berit Jönsson, Karlskoga	3.18,8	Berit Jönsson, Karlskoga ...	6.53,4
VÄSTER-BOTTEN:	— — —		— — —	
	— — —		— — —	
VÄSTER-GÖTLAND:	Kerstin Bengtsson, Alingsås	3.28,6	— — —	
	— — —		— — —	
VÄSTMAN-LAND:	Gun Aldén, Sala	3.24,2	Dispens.	
	Hilka Worisaari, Sala	4.03,0		
ÅNGER-MANLAND:	Rigmor Eriksson, Sollefteå ..	3.33,7	— — —	
	Sonja Friberg, Sollefteå	3.41,4	— — —	
ÖSTER-GÖTLAND:	Margit Sjöstrand, Norrköping	3.25,0	M. Sjöstrand, Norrköping ..	7.26,9
	Kerstin Berglund, Motala ..	3.39,4	Kerstin Berglund, Motala ..	7.48,0

	100 m. ryggsim, damer.		Livräddning, damer.	
BLEKINGE:	Hjalmi Olesjö, Ronneby	1.41,4	Hjalmi Olesjö, Ronneby	3.06,0
	Birgit Mellander, Karlskrona	2.04,2	Ingrid Holmgren, Karlskrona	3.26,7
BOHUSLÄN-DAL:	Kerstin Eliasson, Uddevalla ..	1.45,0	Brita Nilsson, Uddevalla	3.03,5
	Brita Nilsson, Uddevalla ...	1.53,8	Maj Flink, Åmål	3.08,6
DALARNA:	Nina Lindén, Mora	1.35,9	Hillevi Åkerblom, Hedemora .	3.20,3
	Hillevi Åkerblom, Hedemora .	1.36,7	Nina Lindén, Mora	3.21,8
GOTLAND:	Elly Nygren, Visby	1.54,8	— — —	
	Elisabeth Lindström, Etelhem	2.01,4	— — —	
GÄSTRIK-LAND:	Ellen Larsson, Harnäs	1.36,4	Ulla Anberg, Hofors	3.19,0
	Gunnel Ekström, Harnäs ...	1.38,3	Gunnel Ekström, Harnäs	3.27,3
GÖTEBORG:	Gun Stridh, Najaden	1.36,0	Kerstin Pettersson, Najaden .	3.31,6
	Cecilia Lundquist, Najaden	1.43,1	A.-M. Landström, Najaden ..	3.40,0
HALLAND:	— — —		— — —	
	— — —		— — —	
HÄLSING-LAND:	— — —		— — —	
	— — —		— — —	
JÄMTLAND-H-DALEN:	E.-B. Söderberg, Östersund ..	1.39,2	Inger Pihl, Castor	2.45,0
	— — —		E.-B. Söderberg, Östersund ..	2.52,0
MEDELPAD:	Ingen tävling.			
NORR-BOTTEN:	Sonja Berg, Boden	1.54,8	— — —	
	V. Kullberg, Munksund-S. ..	2.17,8	— — —	
NÄRKE:	Britt-Louise Eriksson, Örebro	1.44,4	Dispens.	
	Doris Pettersson, Örebro	1.48,2		
SKÅNE:	Annie-May Asp, Trelleborg ..	1.27,0	Yvonne Mathiasson, Malmö ..	3.24,3
	Margareta Hansson, Poseidon	1.29,4	Maja Ziegler, Hälsingborg ..	3.42,3
SMÅLAND:	Irma Dahl, Värnamo	1.31,6	A.-L. Blomqvist, Jönköping ..	3.13,7
	A.-L. Blomqvist, Jönköping ..	1.38,0	Gun Gustafsson, Eksjö	3.51,0
STOCKHOLM:	Ingegärd Fredin, Ängby	1.23,7	Marianne Fernlund, SKK ..	2.57,7
	Annie Larsson, SKK	1.26,5	Ingegärd Fredin, Ängby	3.03,1
SÖDERMAN-LAND:	Margit Stenberg, Katrineholm	1.37,4	Gun Hildebrand, Eskilstuna .	3.14,3
	Gun Hildebrand, Eskilstuna .	1.38,0	Ulla Rosenfeldt, Södertälje ..	3.34,2
UPPLAND:	Gun Eriksson, Uppsala	1.34,9	Ulla-Britt Olofsson, Uppsala .	3.45.2
	Irma Hansson, Enköping	1.36,3	Birgit Svensson, Uppsala ...	3.59,2
VÄRMLAND:	M. Lundqvist, Karlskoga	1.26,5	M. Lundqvist, Karlskrona ...	2.17,0
	Kerstin Gibson, Karlskoga ..	1.32,9	Märta Fröberg, Karlskoga ..	2.31,3
VÄSTER-BOTTEN:	Sonja Pettersson, Umeå	1.46,7	— — —	
	— — —		— — —	
VÄSTER-GÖTLAND:	Kerstin Larsson, Alingsås ..	1.33,4	Kerstin Larsson, Alingsås ..	4.12,4
	Kerstin Bengtsson, Alingsås .	1.35,8	— — —	
VÄSTMAN-LAND:	Margareta Eriksson, Västerås	1.44,8	Clarie Lans, Sala	3.34,5
	Gun Aldén, Sala	1.45,4	Margareta Eriksson, Västerås	3.52,0
ÅNGER-MANLAND:	Bettan Fröberg, Brännan	1.44,3	Elin Edström, Sollefteå	3.01,5
	Sonja Friberg, Sollefteå	1.49,8	Rigmor Eriksson, Sollefteå ..	3.08,5
ÖSTER-GÖTLAND:	Elisabeth Ahlgren, Linköping	1.35,0	Anordnas senare.	
	Margit Sjöstrand, Norrköping	1.42,2		

DM

	Lagsim 4×100 m., damer.		Lagsim 3×100 m., damer.	
BLEKINGE:	— — —		— — —	
	— — —		— — —	
BOHUSLÄN-DAL:	Dispens.		Uddevalla SF	5.01,8
			Åmåls SS	5.41,2
DALARNA:	IFK Mora	6.14,0	IFK Mora	4.36,0
	Hedemora SS	6.15,2	Hedemora SS	4.43,2
GOTLAND:	— — —		— — —	
	— — —		— — —	
GÄSTRIK-LAND:	Hofors AIF	6.06,4	Harnäs SS	4.53,6
	Harnäs SS	6.09,6	Hofors AIF	5.08,4
GÖTEBORG:	Najaden	5.42,7	Najaden, lag I	4.39,8
	— — —		Najaden, lag II	5.08,8
HALLAND:	— — —		Varbergs GIF	5.20,5
	— — —		SK Laxen, Halmstad	5.32,2
HÄLSING-LAND:	— — —		— — —	
	— — —		— — —	
JÄMTLAND-H-DALEN:	Östersunds SS	6.43,8	Östersunds SS	5.03,6
	— — —		— — —	
MEDELPAD:	Ingen tävling.			
NORR-BOTTEN:	Dispens.		— — —	
			— — —	
NÄRKE:	Dispens.		Dispens.	
SKÅNE:	Hälsingborgs SS, lag I	5.23,0	Trelleborgs SS	4.15,3
	Hälsingborgs SS, lag II	6.04,7	SK Poseidon	4.25,8
SMÅLAND:	Dispens.		Jönköpings SLS	4.34,4
			Värnamo SS	4.42,2
STOCKHOLM:	SKK	5.11,1	SKK, lag I	4.10,4
	IFK	5.29,8	SKK, lag II	4.21,3
SÖDERMAN-LAND:	Södertälje GSF	6.27,7	Dispens.	
	— — —			
UPPLAND:	Uppsala SS	5.56,4	Uppsala SS	4.39,0
	— — —		IK Sirius	5.03,7
VÄRMLAND:	Karlskoga SS	5.24,5	Karlskoga SS	4.31,2
	Karlstads SS	6.33,4	Karlstads SS	4.55,4
VÄSTER-BOTTEN:	— — —		— — —	
	— — —		— — —	
VÄSTER-GÖTLAND:	Alingsås SS	6.02,0	— — —	
	— — —		— — —	
VÄSTMAN-LAND:	Sala SS	5.59,0	Sala SS, lag I	4.50,8
	— — —		— — —	
ÅNGER-MANLAND:	— — —		— — —	
	— — —		— — —	
ÖSTER-GÖTLAND:	Motala SS	7.10,4	Norrköpings KK	5.00,6
	— — —		Motala SS	5.05,0

Svikthopp för såväl damer som herrar liksom damernas höga och raka hopp tillhör de svagaste grenarna ute i landet och det är endast i ett fåtal distrikt som dessa hopptävlingar genomförts i DM. Följande resultat har noterats:

Svikthopp, herrar.

Göteborgs distrikt:
N. A. Fridh, Simklubben 239,55

Skånes distrikt:
Kjell Soergel, Ran 203,10
T. Wåhlin, Ran 202,50

Smålands distrikt:
Arne Hardefelt, Jönköping 258,25
Lars Hässler, Alvesta 202,75

Stockholms distrikt:
Gunnar Johansson, SKK 373,65
Åke Attewall, Hellas 366,25

Värmlands distrikt:
Emil Wistling, Karlskoga 228,95
Torsten Forsberg, Karlstad 199,70

Svikthopp, damer.

Stockholms distrikt:
Eva Petersen, SHS 279,30
Mildred Netzell, SKK 267,65

Höga hopp, damer.

Göteborgs distrikt:
Kate Schierwagen, Najaden 142,25
Gun Wallman, Najaden 141,00

Stockholms distrikt:
Eva Petersen, SHS 172,95
Lola Kajerdt, SKK 150,05

Upplands distrikt:
Elise Abraham, Uppsala SS 125,70
Ingegerd Hellqvist, Uppsala SS 122,30

Raka hopp, damer.

Blekinge distrikt:
Ingrid Holmgren, Karlskrona 129,00

Göteborgs distrikt:
Kate Schierwagen, Najaden 106,10
Gun Wallman, Najaden 83,25

Jämtland-Härjedalens distrikt:
Inger Pihl, Östersund 85,50

Skånes distrikt:
Reina Svensson, Ran 75,00
Ulla Svensson, Hälsingborg 70,50

Smålands distrikt:
Britta Strandberg, Kalmar 116,80

Stockholms distrikt:
Astrid Olsson, SHS 125,10
Eva Petersen, SHS 123,50

Södermanlands distrikt:
Berit Knutsson, Södertälje 68,90
Annette Thorberg, Södertälje 64,50

Upplands distrikt:
Ingegerd Hellqvist, Uppsala 101,80
Elsie Abraham, Uppsala 99,30

Värmlands distrikt:
Kerstin Melander, Karlskoga 87,65
Stina Karlsson, Karlskoga 79,85

Landskapsmatcher

Med en enda poäng — 62 mot 61 — slog Ångermanland Hälsingland i en landskapsmatch. Bland resultaten må nämnas U. Fribergs 1.05,8 och 5.40,0 på 100 resp. 400 m. samt G. Bergmans 1.18,3 på 100 m. ryggsim. I vattenpolo segrade Hälsingland med 5—1.

— Dalarna vann över Gästrikland med 54½ poäng mot 47½. Bland resultaten här må nämnas: 4×100 m.: Gästrikland 4.28,5; 200 m. bröstsim: Liss Lars Larssons, Dalarna, 3.00,9 samt 400 m. frisim: Sigvard Wahlströms, Dalarna, och L. E. Bäckströms, Gästrikland, 5.28,4. Det är att märka att Gästrikland fick klara sig utan Per-Olof Östrand och Ellen Larsson, vilka samtidigt deltog i landskampen mot Danmark i Kalmar.

— Småland besegrade Göteborg med 60 poäng mot 40 vid en match i Nässjö. Bland resultaten kan nämnas: 100 m. ryggsim: Hans Johansson, Småland, 1.16,9, höga hopp: Käte Schierwagen, Göteborg, 185,70, varierande hopp: L. E. Weinås, Göteborg, 205,85, 400 m. frisim: Yngve

HELLAS ÅTER POLOMÄSTARE

Historien upprepar sig. Så ock i vattenpolo. När slutspelet om 1947 års svenska mästerskap skulle ske i Eriksdalsbadet återfanns liksom föregående år Hellas, SKK, Norrköping och Elfsborg. Resultatet blev också detsamma evad det gäller finalmatchen, där Hellas upprepade fjolårssegern över SKK — siffrorna var denna gång 1—0 mot 2—1 föregående år. I matchen om tredje pris var det emellertid i år Norrköpings tur att triumfera och med ett resultat på 4—1 mot Elfsborg bärgades bronsmedaljerna. Även i ett annat avseende gick fjolårsfinalen igen — då gjordes matchens alla tre mål när ett lag hade en man ur vattnet. Så också nu, enär Hellas fick sitt segermål på straffkast.

De förberedande omgångarna bjöd på ett par sensationer i smått — Ran nästan utklassade S 02 och Tunafors avfärdade Neptun i tuneringens målrikaste match.

SPELLISTAN.

1:a omgången:

SK Ran—S 02	6—1
Skutskärs IF—Västerås SS ..	1—5
IK Sirius—Eskilstuna SS	5—1
Tunafors SK—SK Neptun ...	7—5

2:a omgången:

SK Ran—SKK	2—7
Norrköpings KK—Västerås SS	6—4
Hellas—IK Sirius	11—1
Tunafors SK—IF Elfsborg	3—6

Semifinaler:

SKK—IF Elfsborg	3—1
Hellas—Norrköpings KK	6—0

Match om tredje pris:

Norrköpings KK—IF Elfsborg	4—1

Final:

Hellas—SKK	1—0

Karlsson, Småland, 5.26,0. Polo vann Göteborg med 4—2.

— Västmanland tog revansch på Uppland i en match i Långforsbadet. Resultat: H. Karlsson, V., 1.02,3, O. Olsson, U., 1.03,0, 100 m. ryggsim: K. O. Modin, V., 1.15,4, 400 m. frisim: H. Tjernberg, U., 5.10,4, K. O. Modin, V., 5.18,0, Hans Karlsson, V., 5.21,7. Vattenpolo: Västmanland—Uppland 6—1.

Mästerskapssimningar i Medelpad.

Enligt uppgifter i tidningarna har Medelpads simsektion anordnat simtävlingar, vilka utlysts såsom distriktsmästerskap för Medelpad. Då man emellertid dels inbjudit andra än till Simförbundet anslutna föreningar till deltagande och dels anordnade tävlingarna på en 14.65 meter lång bana — Sundsvalls varmbadhus — kan tävlingarna icke sanktioneras såsom distriktsmästerskap. Deltagarantalet var icke så särdeles stort, men det är ändock glädjande att man i denna i många år simtävlingslösa landsända börjat köra igång så smått. Medelpadingarna bör ju ha lika goda möjligheter som andra norrlänningar att nå god standard inom simsporten. De inofficiella mästarna blev: 100 m. frisim: L. Crone 1.18,0, 200 m. bröstsim: K. H. Rönström 3.16,2, 400 m. bröstsim: F. Berggren 6.56,2, 100 m. ryggsim: G. Åberg 1.28,1, raka hopp: K. H. Rönström 82,5 poäng.

Brunnhage brittisk mästare

Svenska Simförbundet har tagit alla tillfällen i akt att inför de stundande europamästerskepen pröva de svenska representanternas krafter i utlandet, och i slutet av juli var det Lennart Brunnhages, Hellas, tur att ge sig ut i och med att han startade i engelska mästerskapen i varierande hopp. Även Ingegärd Fredin var anmäld, men måste lämna återbud.

Brunnhage förde de svenska färgerna med den äran och efter en ytterst hård strid med fjolårets mästare, engelsmannen Marchant, segrade han och kan nu sålunda lägga en engelsk mästartitel till sina många svenska. Brunnhages poäng var 101,86 mot 99,83 för engelsmannen.

På Simsports begäran har Brunnhage lämnat följande rapport från resan:

Ibland har man en förnimmelse av att allting är som man vill ha det och allt klaffar perfekt. Just så kände jag det fr. o. m. att jag äntrade flygmaskinen för att resa till Engelska mästerskapen i simning och ända tills vi landade på Torslanda igen. Det märktes tydligt att engelsmännen satte stort värde på de utlänningar, som kommit för att starta i deras championship och man fick en bestämd känsla av deras goda sportsmannaanda. För min del fick jag all den hjälp jag kunde begära med träningen. Därmed inte sagt att det var något fjäsk och onödiga ceremonier. Ett enkelt välkommen och farväl var all uppmärksamhet som bestods av »The Officials». Under uppehållet där var jag en vanlig medlem i den engelska simmarfamiljen och det var verkligen roligt att också känna sig som sådan.

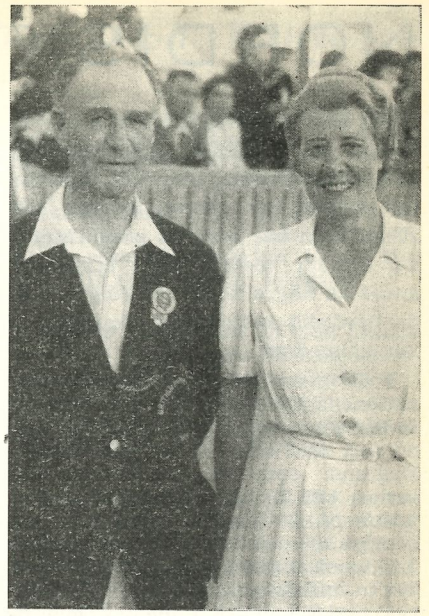

Här ovan två av Englands f. d. hopparstjärnor som genom Brunnhage framför de varmaste hälsningar till deras gamla vänner från tiden omkring 1908—12. Det var i första hand Harald Julin, Erik Bergvall och Robban Andersson, som de kände mycket väl. Men naturligtvis hälsade de också till »Loppan» Adlertz och alla andra vikingar som var med på deras tid. Oldboysen, som läser dessa rader, har måhända vid det här laget identifierat G. Melville Clark, som numera är hoppledare vid alla större tävlingar samt Belle White, som återfinnes med domarsiffrorna i handen. Dessa två är verkliga sverigevänner, som med glädje mindes sina resor till Stockholm, tävlingarna och utflykterna på Mälaren och till Saltsjöbaden.

Jag är inte så insatt i simtider på yarddistanser att jag kunde jämföra med våra svenska men jag skulle tro

NORDISKT UTBYTE

Det har varit åtskilligt med utbyte mellan de nordiska länderna den gångna sommaren, norrmän, danskar och finnar har gästat Sverige och svenskarna har rest till grannländerna. Tyvärr medger inte utrymmet annat än några korta noteringar från de nordiska möten som kommit till vår kännedom.

I Bergens Svømme Clubs internationella tävlingar har två hellener deltagit och så när som i en tävling noterat idel segrar. Det var Harald Englund, som presterade följande serie: 1.01,2, 1.02 på 100 m. samt 2.29,8 på 200, samt Rune Löfgren, som på 100 och 200 m. ryggsim nådde 1.15,9 och 2.46,6 resp. och på 100 och 200 m. bröstsim: 1.21,1 och 2.59,3. De två tävlade också i medley mot 3-mannalag, varvid de simmade 150 m. var och vann klart. Enda nederlaget var på 400 m. bröstsim, där Löfgren hade 6.25,8 slagen av Kaare Birkeland, som hade 6.23,5.

I Finland har rätt omfattande turnéer gjorts av Västerås SS, Hellas, Norrköpings KK, Neptun och SKK, varvid främst Helsingfors Simsällskaps jubileumstävlingar lockat, där ett 40-tal svenska simmare deltog. Bland resultaten här kan nämnas Hans Johansson, NKK 1.03,3 på 100 m. där Harald Englund, Hellas, hade 1.03,7. På 200 m. bröstsim segrade Stig Liljekvist, Hellas på 2.57,5 och Marianne Fernlund, SKK på 3.10,6. En poloturnering genomfördes, i vilken Hellas segrade med 6 poäng. NKK hade 4, Västerås 2 och Helsingfors Simsällskap 0 poäng. I svikthopp segrade Gunnar Johansson, SKK över I. Niemeläinen, Finland och Åke Atterwall, Hellas. I lagsim 4×100 m. blev det norrköpingsseger, 4.24,9, före Hellas 4.25,1. Efter Helsingforstävlingarna gjorde de olika svenska trupperna turnéer i landsorten med många segrar men utan mera märkliga tider. Bl. a. slog Västerås Lahti i en stadsmatch med 53—27.

Linköpings ASS har varit i Roskilde med en stor trupp simmare och noterade där nästan idel segrar. Elisabeth Ahlgren vann 100 frisim och 100 ryggsim på 1.16,4 och 1.38,2 resp. T. Ahlström 100 ryggsim på 1.20,1 och Rune Lindberg 100 m. frisim på 1.06,8.

Den finska klubben Vetehiset har varit på besök i Framnäsbadet i Lidköping, där hemmaklubben segrade med 51—42 i poäng. Vattenpolomatchen slutade oavgjord 5—5. Karlstads SS har haft besök av den norska klubben Speed, varvid bl. a. en polomatch spelades, vilken norrmännen vann med 4—2. Kristinehamn

---

att vi ligger på ungefär samma standard. Inför olympiaden har engelsmännen emellertid ett stort hopp och det är frisimmerskan Cate Gibson. Det är en liten smidig simmarflicka med segervilja. Man blir imponerad av att se hur hon stiger upp ur vattnet efter försök på 100 y., torkar sig i ansiktet och drar några djupa andetag, varefter hon startar i final 400 y. fritt och vinner i hård konkurrens med skottarnas gunstling Nancy Riach, som för övrigt vann 100 rygg en handsbredd före Cate.

Ran vann Skånsk poloserie.

En vattenpoloserie har spelats i Skåne under sommaren och slutresultatet blev:

	Sp.	V.	O.	F.	Mål	P.
Ran	6	6	0	0	56—8	12
Hälsingborg	6	3	0	0	22—42	6
Landskrona	6	2	0	4	34—34	4
Malmö SS	6	1	0	5	14—42	2

⋆ SIMSPORT LANDET RUNT ⋆

Det har givetvis under högsäsongen anordnats ett otal simtävlingar landet över. Det har av naturliga skäl varit ogörligt att referera alla dessa, men vi har ändock försökt ge några glimtar från huvudparten av dessa tävlingar.

I samband med Östergötlands DM i Motala möttes Per Olof Olsson, Hellas, och isländske mästaren Arid Gudmundsen, som en längre tid vistats i Sverige såsom Per Olofs gäst, på 100 m. frisim. Tiderna blev 1.00,7 och 1.04,2 resp., varvid är att märka att hård blåst och låg vattentemperatur rådde vid tävlingarna.

⋆

Strömsimningen i Uppsala, 1.325 meter för femmannalag, samlade i år 13 lag. Resultat: 1) Uppsala SS 17.20,4; 2) SKK 17.52,0; 3) Hellas 17.52,1; 4) Sirius 18.10,0; 5) Neptun 18.15,5; 6) Västerås SS 18.42,0.

⋆

Trestadsmatchen i Trollhättan mellan Lidköping, Trollhättan och Skövde slutade i en seger för Lidköping med 83 poäng före Trollhättan 63 och Skövde 61 poäng.

⋆

Vilgot Johansson, Kalmar, en gång i tiden svensk mästare på 200 m. bröstsim deltog häromdagen i en tävling i Kalmar i sin gamla paradgren, där han nådde 3.07,2, slagen av Evert Johansson, Kalmar, som hade

---

har utkämpat tre klubbmatcher mot Oslo KK. Norrmännen har vunnit samtliga, den sista vid Skymningens badplats i Kristinehamn med 51—38, och därmed tagit ett uppsatt vandringspris för alltid. Vid det senaste mötet vann Oslo polomatchen med 4—1. Inga märkliga simresultat uppnåddes.

3.03,2. I en samtidigt spelad polomatch mellan Kalmar och Nässjö blev resultatet 1—1.

⋆

Surahammar har i klubbmatch besegrat Sala med 50 poäng mot 38. Bland resultaten märkes K. O. Modins 1.15,4 på 100 m. ryggsim.

⋆

Med 90 poäng mot 75 slog Landskrona SS Ängelholms SS i en klubbmatch. Ängelholm hade övertaget i de manliga grenarna, men i damgrenarna var Landskrona så starkt att slutsegern kunde bärgas.

⋆

Nytt hallandsrekord på 400 m. frisim noterade Frank Hallenberg, Halmstad, vid ett rekordförsök i samband med korporationssimningar. Hallenberg nådde tiden 5.40,8. I en samtidigt spelad polomatch segrade Ängelholms SS över Laxen med 3—2.

— Vid tävlingar i Halmstad omedelbart efter SM slog K. O. Weddig, Varberg, distriktsrekordet på 200 m. frisim med tiden 2.39,5. Gamla noteringen löd på 2.40,4.

⋆

Gråsälörssimningen i Luleå blev en seger för Bo Åderman med tiden 55.56,2 (nytt rekord) före Malte Engström 1.04.10,4 och Lars Bruselid 1.04,45.1.

⋆

Vid åsimningen i Skyllberg segrade bland herrarna Sture Svedberg, Örebro SS, 14.48 och bland damerna B. L. Eriksson, Örebro 16.54 före klubbkamraten Doris Pettersson 17.02.

⋆

En triangelmatch i vattenpolo Norrköping—Tunafors—Västerås gav till resultat att Norrköping slog Tunafors med 4—0 och Västerås likaledes med 4—0. Tunafors vann över Västerås med 4—1.

⋆

En klubbmatch i Arvika mellan Arvika och Säffle vann den sistnämnda klubben med 21—17. Avgörandet föll i polomatchen, som Säffle vann med 6—2.

*

Älvsimmet i Sollefteå blev en triumf för Torsten Jansson, Uppsala, som segrade på den nya rekordtiden 18.46 före C. Rothelius, Ljusne, 20.25 och B. Dalberg, Kramfors, 21.04. Även i damklassen blev det nytt rekord och här vann Rigmor Eriksson, Sollefteå, på 23.18. I lag segrade Kramfors med tiden 1.08,37 före Sollefteå GIF.

*

I Holmensimningen i Örebro 1.120 meter deltog Björn Borg utom tävlan och fick finna sig i att bli slagen med en handsbredd av S. Svedberg, Örebro, som vann på tiden 17.32,0 före Lennart Ekdahl, 17,59. I damklassen segrade på ny rekordtid Marianne Lundqvist, Karlskoga, 19.05 före klubbkamraten Kerstin Gibson 19.53.

*

Martin Lundén, Neptun, deltog vid simtävlingar i Kalmar och vann där 200 m. frisim på tiden 2.19,8 före Evert Johansson, Kalmar, som slog nytt kalmarrekord. Ingegärd Fredin, Ängby, vann samtidigt 100 m. frisim på 1.12,1.

*

Oavgjort blev det i en klubbmatch mellan S 02:s och Elfsborgs juniorer i Lisebergsbadet med poängen 41—41. Vid en samtidigt spelad seniorpolomatch segrade S 02 över Elfsborg med 4—1. Bland juniorernas resultat kan nämnas, att J. Hardeus, Elfsborg, segrade på 100 m. frisim med 1.04,9 och Palle Cardell S 02 på 100 m. ryggsim med 1.17,6.

*

En god tid noterade Marianne Lundqvist, Karlskoga, på 100 m. frisim vid tävlingar i Lisebergsbadet i Göteborg, där hon vann på tiden 1.11,4, vilket är nytt värmlandsrekord. Kerstin Åkerberg, IFK Stockholm, hade 1.12,4. 200 m. bröstsim vann Kerstin du Rietz, Neptun, på 1.16,2 och i raka hopp slog Käte Schierwagen, Najaden, Anne-Marie Olsson, Simhopparklubben, med poängen 113,6 mot 106,80. I en hoppuppvisning deltog bl. a. Hjördis Töpel.

*

Vattenpolopremiär har det varit i Kiruna, där Kiruna SS vann över ett lag från Jägarskolan med 2—0. Vid samma tillfälle segrade Rune Gällman, Kiruna på 50 m. frisim med tiden 32,7.

*

Nytt ångermanlandsrekord på 100 m. frisim sattes vid propagandatävlingar i Boden i det att U. Friberg, Härnösand, noterade 1.05,4. Tvåa var Göran Claesson, I 19 på 1.05,7.

*

Elbasimningen, Västerås långdistanstävling på 2.500 meter vanns i år av Hans Karlsson på tiden 37.59,8, närmast följd av Bo Larsson 42.10 och E. Frändberg 42.34. Oldboysklassen vanns av G. Elmlöv på tiden 1.04,10, juniorklassen av Olle Gustafsson på 24.18,4 och damklassen av Birgitta Nyberg 31.03.

*

Saltö runt, Karlskrona SS:s 8-mannasimstafett hade samlat 16 deltagande lag och åsågs av omkring 3.000 personer. Resultat: Klass I: Karlskrona SS 15.58,3, 2) Kalmar SS 16.10. Klass II: KFUM, Kalmar 18.02, klass III: Kommunalarbetarna 22.05; klass IV: KA 2 19.03 och klass V (damklassen): Kalmar SS 20.55.

*

Alingsås SK slog Mölndals SS i en klubbmatch med 57—48. Annemarie Håkanstams, Alingsås, 1.16,0 på 100 m. frisim var bästa resultatet.

*

Vid Rundturssimningarna på Ribersborg i Malmö segrade Ran i polo över Sirius, Uppsala, med 6—5. I en klubbmatch för damer i simning blev det Ran-seger med 44—42 över Landskrona.

*

Öregrundssimningen, 1.100 m. vid Gräsöbaden, vanns av Hans Tjernberg, Uppsala, på tiden 19.44, före Roger de Faire, Österby, 22.55. Damsegern gick till Signhild Haake, Edsviken, 25.55.

*

»Udden runt», Luleå SS:s årliga evenemang vanns i år av G. Claesson, I 19, på tiden 17.08,6 före Bo Åderman, Luleå SS, 17.33,4 och Uno Friberg, Bodens BK, 17.35,6. Damklassen vann Birgit Ahlkvist, Munksund-Skuthamn, 23.45,4.

*

I Värmländska simserien noterades bl. a. på 100 m. frisim 1.03 av T. Westerlund och T. Söderberg, Karlstad, samt 1.11,0 på Marianne Lundqvist, Karlskoga.

En stadsmatch i simning mellan Mjölby och Tranås slutade med seger för Mjölby med 40 poäng mot 32 för Tranås. I samband med tävlingarna sam Per Olof Olsson, Hellas, 100 m. frisim på 59,6, medan isländske mästaren Ari Gudmundsen noterade 1.04,0.

*

Ellösfjorden har för första gången korsats av en simmare, i det att Karl Fritiofsson tillryggalagt de 4.000 meterna mellan Ellös och Gullholmen på 1 timme 27 min. Motströmmen var dock besvärande och en mängd maneter gjorde sig påminta. Som jämförelse kan nämnas att man brukar beräkna en timmes roddtid på samma distans.

*

Malmöklubbarnas sjunde möte om det richterska vandringspriset resulterade i att Malmö Simsällskap tog sin sjunde seger. I årets match, som blev en hård strid mellan MS och Ran, erövrade MS 127 poäng mot Rans 122 och Limhamns 59. Ran hade segern inom räckhåll, men i pojkarnas lagsim diskvalificerades laget för tjuvstart. Bland resultaten kan nämnas att Bertil Persson, Ran, vann 100 m. rygg på 1.19,7 och 400 m. fritt på 5.28,0. Harry Persson, MS, noterade 2.54,1 på 200 m. bröstsim och Kerstin Hillander, MS, 1.28,3 på 100 m. ryggsim.

9—2 blev segersiffrorna för IK Sirius, Uppsala, i en match mot Skutskärs IF. Vid samma tillfälle vann Uppsala SS över Harnäs SS med 4—2.

Hofors AIF och IF Castor, Östersund har mötts i en klubbmatch i Hofors, varvid jämtlänningarna segrade med 49—47. Per Olof Östrand, Hofors, gjorde åter en god serie med 1.01,8 på 100 m. frisim, 5.04,0 på 400 samt 1.19,4 på 100 m. ryggsim. Han bidrog därtill stort till Hofors fina 4.25,5 i lagsimmet 4×100 m.

Nordmaling har besegrat Sandvik i en klubbmatch i simning med 34 ½ poäng mot 32 ½.

Kungshattsimningen i Stockholm, vanns i år av Torsten Jansson, Uppsala SS, på tiden 37.20 före Rune Gustafsson, Hellas, 37.33 och Rune Eriksson, Hellas, 45.10.

Limhamns SS:s tiomannasimning, som i år gick för femtonde gången, vanns av SK Ran 7.17,0 före DMG, Köpenhamn, 7.20,7 och Malmö SS 7.44,4. I en polomatch segrade DMG över Limhamn med 9—3.

»Simmarkannan», vanns även i år av S 02 som samlade 102 poäng mot 92 för Simklubben, 49 för Kappsimningsklubben och 17 för Mölndals SS. Per Asklund hade på 100 m. frisim 1.03,0 och Palle Cardell på 100 m. ryggsim 1.16,0. I vattenpolo vann SKG över GKK med 15—1, medan Mölndal lämnade walk over mot S 02.

Nordiska simmästerskapen för järnvägsmän har avgjorts och bland mästarna återfinner vi på 100 och 400 m. frisim R. Skoglund, Borås, 1.04,2 och 5.46,9 resp., samt på 200 m. bröstsim Calle Jansson, Katrineholm 2.55,6.

★ SIMSPORT VÄRLDEN RUNT ★

AUSTRALIEN: 2 nya rekord.

Nya rekord i bröstsim har noterats. 200 m. herrar: Ralph Wright 2.47,2, 200 m. damer: Nancy Lyons 3.07.

*

BELGIEN: Nya mästarvärdigheter.

Några av de bästa tiderna vid de belgiska mästerskapen. De Courriére 2.54,1 på 200 bröst, Ramael 1.14,4 på 100 m. rygg.

*

ENGLAND: Snabba frisimmerskor.

Årets brittiska mästerskap blev de grannaste hittills och särskilt flickorna gjorde prestationer som fick engelsmännen att plötsligt se optimistiskt på EM och Olympiaden. De har de faktiskt anledning till — titta här på de bästa damresultaten. 200 y. bröstsim: Church 2.52,8, 220 y. fritt: Gibson 2.29,2, 440 y. fritt: Gibson 5.23,2, 100 y. rygg: Gibson 1.10,4 (här blev fransyskan Berlioux tvåa på 1.11,6), 100 y. fritt: Riach 1.02,2, Gibson 1.02,5, Wellington 1.02,6.

Herrarna var inte så farliga, bäst 200 y. bröst med Romain 2.30.

Den 16-åriga skotska simmarflickan Cathie Gibson har satt nytt brittiskt rekord på 100 yards frisim med 60,9 sek. Hon håller nu rekorden på 100, 220, 300 och 400 yards frisim.

*

FINLAND: Nya rekord.

B. Labbart har satt nytt finskt rekord på 1.500 m. med tiden 21.07,0, vilket med 15,3 sek. understiger V. Nurmis förra rekord. På 200 m. ryggsim har E. Marttinen satt nytt rekord med 2.42,2. Det gamla hade Hille på 2.45,9.

*

FRANKRIKE: Framgångar för danskorna.

De danska simmerskorna Fritze Nathansen, Karen Margrethe Harup och Grethe Sørensen hade stora framgångar vid sitt besök på Rivieran. Fritzes tider 200 fritt — 2.30,6, 100 y. — 1.01, 100 fritt 1.08,8. Harup var lika segerrik i rygg — 1.19,7 den bästa tiden. Grethe Sörensen vann 200 bröst på 3.12,8. Vid samma tillfälle gick Jany på 58 blankt och Georges Vallerey 2.45 på 200 bröst, 1.08,4 på 100 rygg.

Frankrike har mött Holland i landskamp i polo och 4×200 m. Polomatchen slutade oavgjord 3—3, sedan Frankrike tagit upp en hollandsledning på 2—0 och ledde t. o. m. långt in på andra halvlek med 3—2. Utan Jany vann Frankrike ändå lätt lagsimmet. Tiden 9.32,1, Holland fick 9.43,1. De holländska damerna tog emellertid blodig revansch. Det var endast på 100 rygg som fransyskan Monique Berlioux kunde triumfera 1.19 före Gaillard 1.20,4. Jannie de Groot nådde 3.04 i bröstsim och Irma Schumacher 1.11,3 på 100 fritt.

*

HOLLAND: Fruktansvärda damtider.

Den holländska EM-truppen är uttagen, och siffrorna inom parentes är de tider de nådde i mästerskapen. Nel van Vliet och Koster-v-Feggelen tävlar just i Amerika med ultraresultat och deltog inte i mästerskapen: Damer: 100 m. fritt Hannie Termeulen (1.07,4), Irma Schumacher (1.09,5), 400 m. fritt Termeulen (5.29,2), Annie van Kampen (5.44,4), 100 m. rygg Iet Koster-Feggelen, Gretje Galliard (1.16,5), 200 m. bröst van Vliet (2.49 i Amerika!), Jannie de Groot (3.01,9), 4×100 m. Termeulen, Schumacher, Marie Luise Vaessen, Marie Marsman. Herrar: 100 m. fritt Kees Hoving (1.02,6), Rob Sindorf (1.03,5), 400 m. fritt Rinus van Daatselaar (5.11,2), Sindorf (5.17,6), 1.500 m. fritt Daatselaar (21.16,8), 100 m. rygg Maus (1.12), 200 m. bröst Bob Bonte (2.50,8), 4×200 m. Hoving, Daatselaar, Aldendorff, Sindorf.

Den holländska simmarstjärnan Nel van Vliet putsade det amerikanska rekordet på 100 m. bröstsim med 2,9 sek. Hennes landsmaninna van Feggelen simmade 100 m. rygg på den nya rekordtiden 1.17, vilket är 2 sek. bättre än Gloria Calls förra rekord.

van Feggelen har meddelat att hon efter EM kommer att dra sig tillbaka från simningen och därmed mister Holland ett av sina stora olympiahopp.

*

INDIEN: 11-åring 3.14,1 på 200 m. bröst.

Fria Indiens olympiska hopp är 11-åriga Dolly Nazir, som för inte så länge sedan sam 200 m. bröstsim på 3.14,1. Vad månde bliva . . . ?

*

JUGOSLAVIEN: Stark trupp till EM.

Jugoslavien tänker skicka en av de manstarkaste trupperna till EM. På 4×200 beräknas sämsta man göra 2.18 . . .

*

SPANIEN: Stryk av Italien.

Vid en landskamp mellan Spanien och Italien i Barcelona segrade Italien med 97 poäng mot 72, framförallt tack vare sina damer. Resultaten inte märkvärdiga, de bästa: 100 m. rygg: Calamita, Spanien 1.13,4, 400 m. fritt: Manetti, Italien 5.12,4, 100 m. fritt: Vittorio, Italien 1.02,4.

*

SYDAFRIKA: 56,8 på 100 y. fritt.

En hel del goda resultat uppnåddes vid mästerskapen i Port Elizabeth. 100 y.: Klenerman 56.8, 220 y.: Klenerman 2.24,3, 200 y. bröst: Cohen 2.35,9. Damer 100 y.: Evans 63.5, 220 y.: Evans 2.47,5.

*

Varbergs GIF slog Skövde SS i en klubbmatch med 57—36. Polomatchen mellan de två klubbarna slutade oavgjord 3—3.

Ölandsmästerskapen i simning lämnade följande segrare: 100 m. frisim: Ego Gerlofsson 1.27,9, 200 m. frisim: Liljander, Borgholm, 3.22,6, 100 m. frisim, damer: Britt Fransson 1.44,3, 100 m. ryggsim Gösta Andersson, Borgholm, 1.36,3.

Bo Larsson, Västerås hade 1.20,0 på 100 m. bröstsim vid tävlingar i Surahammar, där Börje Jansson, Västerås, blev tvåa på 1.22,0. På 100 m. frisim segrade Hans Karlsson, Västerås, 1.04,2.

Med 50 poäng mot 38 slog Västerås SS Sala SS i en klubbmatch. På 100 m. frisim tog Hans Karlsson, Västerås, revansch på K. O. Modin, Sala, genom att vinna på 1.03,0 medan Modin hade 1.04,6.

SKK slog Tunafors i en vänskapsmatch i vattenpolo med 4—3. Vid samma tillfälle vann Björn Borg 100 m. frisim på 1.03,9.

Postens simmästerskap har avgjorts och bland årets »postmästare» märker man Tore Synnerholm, Neptun, som vann 100 m. frisim på goda 1.01,9 och 100 m. ryggsim på 1.24,4. 400 m. vanns av Torsten Jansson, Uppsala, på 5.18,8.

Vid tävlingar i Arboga segrade Hans Karlsson, Västerås, över K. O. Modin, Sala. Tiderna var resp. 1.04,2 och 1.05,5 på 100 m. frisim. I ryggsim hade Modin 1.16,8 och på 200 m. bröstsim Bo Larsson 2.57,4.

På 100 m. bröstsim hade Bo Larsson, Västerås, vid tävlingar i Borsöknabadet i Eskilstuna 1.16,5. Stig Liljekvist, Hellas, var tvåa på 1.19,7. Eskilstuna SS slog Västerås i polo med 3—1 och i en juniormatch vann Hellas över Eskilstuna med 11—0.

DETTA NUMMER

av Simsport har blivit försenat, något som i första hand får läggas årets DM-arrangörer till last. Vi har liksom föregående år velat ha med alla mästerskapsresultat i detta nummer, sålunda även DM-resultaten. Det har emellertid gått trögt med insändandet av protokollen och att komplettera de fåtaliga insända protokollen med tidningsuppgifter har tagit sin tid. Därtill har vi givetvis velat ha med resultaten från svensk—danska landskampen och den efter denna gjorda uttagningen av EM-laget.

TYSKLAND: Lehmann snabb frisimmare.

Några av de bättre resultat som uppnåtts den senaste tiden. 100 m. bröst: Heina 1.13, 200 m. bröst: Heina 2.46,8, 100 m. fritt: Lehmann 59,9, 200 m. fritt: Lehmann 2.17,5, 100 m. rygg: Hotz 1.12,8.

*

UNGERN: Svåraste hotet i EM.

Simsporten i Ungern har hämtat sig förvånansvärt fort och det skulle inte förvåna om magyarerna blir bästa nation vid europamästerskapen. Den sista tidens rapporter från Ungern har talat om en fruktansvärd slagkraft. Här några tider: 200 fritt: Kadas 2.14,8, Mitro 2.14,8, Szatmari 2.15,2, Valent 2.17,0 — vilket lag på 4×200! 100 fritt: Kadas 59,2, Szatmari 59,6 och Csuvik 60,2. 400 m. fritt: Mitro (16 år!) 4.47, Vörös 4.59,8. I bröstsim har man duon Nemeth—Szegedi som verkar tämligen säker på tider omkring 2.45—2.47. De gjorde båda under 1.13 på 100 m. bröstsim.

Bland damerna har man tre ässi systrarna Novak samt Szekely. Eva och Ilonka Novak gör 100 m. rygg på något under 1.19 och håller sig kring 3.00 min. blankt på 200 m. bröstsim. Szekely sam 100 m. fritt på 1.08,8.

Flygvapenmästerskapen

har avgjorts i Ängelholm med bl. a. följande resultat:

100 m. frisim:

1. Vpl Hasse Johansson, F 3 ..... 1.05,6

Ny fenomentid av van Vliet

Den holländska bröstsimmerskan Nel van Vliet är nu nere i tider, som placerar henne i bästa manliga klass. Hennes sista rekordnotering på 200 meter lyder på imponerande 2.49,2. Det gamla rekordet var 2.51,9. 200-metersrekordets historia ser nu ut som följer:

1921	E. van de Bogaert, Belgien ...	3.38,2
1922	E. van de Bogaert, Belgien ...	3.34,6
1922	E. van de Bogaert, Belgien ...	3.31,4
1923	I. Gillbert, England	3.20,4
1925	E. Murray, Tyskland	3.20,2
1926	B. Hazelius, Sverige	3.19,1
1926	M. Baron, Holland	3.18,4
1927	E. Jacobson, Danmark	3.16,6
1928	L. Mühe, Tyskland	3.15,8
1928	M. Baron, Holland	3.12,8
1928	L. Mühe, Tyskland	3.11,2
1931	M. Hinton, England	3.10,6
1932	C. Dennis, Australien	3.08,4
1932	L. Rocke, Tyskland	3.08,2
1932	E. Jacobson, Danmark	3.03,4
1933	M. Mathata, Japan	3.00,4
1937	J. Waalberg, Holland	3.00,2
1937	J. Waalberg, Holland	2.56,9
1941	A. Kaplan, Tyskland	2.55,5
1946	N. van Vliet, Holland	2.52,6
1947	N. van Vliet, Holland	2.51,9
1947	N. van Vliet, Holland	2.49,2

200 m. bröstsim:

1. Asp. Wirén, F 8 ..... 3.00,4

100 m. ryggsim:

1. Löjtnant Lampell, F 8 ..... 1.18,4

A.B. Realtryck, Sthlm 1947

Simsport

Meddelanden från Svenska Simförbundet

OKTOBER NUMMER 8 - ÅRG. 2 1947

Ett starkt genrep

Aldrig någonsin har väl en svensk simtrupp blivit så uppmärksammad som de 28 man som deltog i Europamästerskapen i Monte Carlo den 10—14 september. Men så skötte sig också våra representanter enligt vår mening alldeles utomordentligt och motsvarade fullt ut de förväntningar som Simförbundet ställt på dem. Att bli tredje nation i denna fruktansvärda konkurrens med delvis nära nog professionellt tränade motståndare är sannerligen inte dåligt, allra helst som poängskillnaden till Ungern och Frankrike var hårfin. Med normal tur i lottningen i poloturneringen hade det också mycket väl kunnat hända att Sverige blivit bästa nation, men det kan kanske vara lika gott att så ej blev fallet. Denna gång. Då hade vi haft en svår position att försvara — nu har vi i stället ett mål att inrikta oss på för framtiden.

Tack vare att ekonomin i sista stund blev ordnad kunde vi sända en fulltalig trupp, vilket var så mycket mera önskvärt efter de många årens avspärrning från yttervärlden. Vi fick nu ett verkligt tillfälle att mäta svensk simnings standard med europeisk måttstock. Vi fick veta i vilka grenar vi ligger med och i vilka vi är efter och där vi alltså bör sätta in en stöt för att driva upp vår förmåga. Vi fick också ett tips om vilka chanser vi har i den kommande olympiaden och vilka grenar vi där i första hand måste odla för att nå ett hedersamt resultat.