DETTA NUMMER

av Simsport har blivit försenat, något som i första hand får läggas årets DM-arrangörer till last. Vi har liksom föregående år velat ha med alla mästerskapsresultat i detta nummer, sålunda även DM-resultaten. Det har emellertid gått trögt med insändandet av protokollen och att komplettera de fåtaliga insända protokollen med tidningsuppgifter har tagit sin tid. Därtill har vi givetvis velat ha med resultaten från svensk—danska landskampen och den efter denna gjorda uttagningen av EM-laget.

TYSKLAND: Lehmann snabb frisimmare.

Några av de bättre resultat som uppnåtts den senaste tiden. 100 m. bröst: Heina 1.13, 200 m. bröst: Heina 2.46,8, 100 m. fritt: Lehmann 59,9, 200 m. fritt: Lehmann 2.17,5, 100 m. rygg: Hotz 1.12,8.

*

UNGERN: Svåraste hotet i EM.

Simsporten i Ungern har hämtat sig förvånansvärt fort och det skulle inte förvåna om magyarerna blir bästa nation vid europamästerskapen. Den sista tidens rapporter från Ungern har talat om en fruktansvärd slagkraft. Här några tider: 200 fritt: Kadas 2.14,8, Mitro 2.14,8, Szatmari 2.15,2, Valent 2.17,0 — vilket lag på 4×200! 100 fritt: Kadas 59,2, Szatmari 59,6 och Csuvik 60,2. 400 m. fritt: Mitro (16 år!) 4.47, Vörös 4.59,8. I bröstsim har man duon Nemeth—Szegedi som verkar tämligen säker på tider omkring 2.45—2.47. De gjorde båda under 1.13 på 100 m. bröstsim.

Bland damerna har man tre äss i systrarna Novak samt Szekely. Eva och Ilonka Novak gör 100 m. rygg på något under 1.19 och håller sig kring 3.00 min. blankt på 200 m. bröstsim. Szekely sam 100 m. fritt på 1.08,8.

Flygvapenmästerskapen

har avgjorts i Ängelholm med bl. a. följande resultat:

100 m. frisim:

1. Vpl Hasse Johansson, F 3 ..... 1.05,6

Ny fenomentid av van Vliet

Den holländska bröstsimmerskan Nel van Vliet är nu nere i tider, som placerar henne i bästa manliga klass. Hennes sista rekordnotering på 200 meter lyder på imponerande 2.49,2. Det gamla rekordet var 2.51,9. 200-metersrekordets historia ser nu ut som följer:

1921	E. van de Bogaert, Belgien ...	3.38,2
1922	E. van de Bogaert, Belgien ...	3.34,6
1922	E. van de Bogaert, Belgien ...	3.31,4
1923	I. Gillbert, England	3.20,4
1925	E. Murray, Tyskland	3.20,2
1926	B. Hazelius, Sverige	3.19,1
1926	M. Baron, Holland	3.18,4
1927	E. Jacobson, Danmark	3.16,6
1928	L. Mühe, Tyskland	3.15,8
1928	M. Baron, Holland	3.12,8
1928	L. Mühe, Tyskland	3.11,2
1931	M. Hinton, England	3.10,6
1932	C. Dennis, Australien	3.08,4
1932	L. Rocke, Tyskland	3.08,2
1932	E. Jacobson, Danmark	3.03,4
1933	M. Mathata, Japan	3.00,4
1937	J. Waalberg, Holland	3.00,2
1937	J. Waalberg, Holland	2.56,9
1941	A. Kaplan, Tyskland	2.55,5
1946	N. van Vliet, Holland	2.52,6
1947	N. van Vliet, Holland	2.51,9
1947	N. van Vliet, Holland	2.49,2

200 m. bröstsim:

1. Asp. Wirén, F 8 ..... 3.00,4

100 m. ryggsim:

1. Löjtnant Lampell, F 8 ..... 1.18,4

A.B. Realtryck, Sthlm 1947

Simsport

Meddelanden från Svenska Simförbundet

OKTOBER NUMMER 8 - ÅRG. 2 1947

Ett starkt genrep

Aldrig någonsin har väl en svensk simtrupp blivit så uppmärksammad som de 28 man som deltog i Europamästerskapen i Monte Carlo den 10—14 september. Men så skötte sig också våra representanter enligt vår mening alldeles utomordentligt och motsvarade fullt ut de förväntningar som Simförbundet ställt på dem. Att bli tredje nation i denna fruktansvärda konkurrens med delvis nära nog professionellt tränade motståndare är sannerligen inte dåligt, allra helst som poängskillnaden till Ungern och Frankrike var hårfin. Med normal tur i lottningen i poloturneringen hade det också mycket väl kunnat hända att Sverige blivit bästa nation, men det kan kanske vara lika gott att så ej blev fallet. Denna gång. Då hade vi haft en svår position att försvara — nu har vi i stället ett mål att inrikta oss på för framtiden.

Tack vare att ekonomin i sista stund blev ordnad kunde vi sända en fulltalig trupp, vilket var så mycket mera önskvärt efter de många årens avspärrning från yttervärlden. Vi fick nu ett verkligt tillfälle att mäta svensk simnings standard med europeisk måttstock. Vi fick veta i vilka grenar vi ligger med och i vilka vi är efter och där vi alltså bör sätta in en stöt för att driva upp vår förmåga. Vi fick också ett tips om vilka chanser vi har i den kommande olympiaden och vilka grenar vi där i första hand måste odla för att nå ett hedersamt resultat.

Många lärdomar.

Naturligtvis lärde vi också en hel del både ifråga om träningsmetoder och teknik. Vad beträffar fri- och ryggsim ligger vi väl med, medan vi däremot när det gäller bröstsim eller kanske rättare sagt fjärilssim har åtskilligt ogjort. Den fjärilsstil vi använder i Sverige är alldeles för osmidig och kraftödande och det är naturligtvis därför som icke ens våra starkaste pojkar lyckats fullfölja ett 200-meterslopp med enbart fjärilssim. Ljuset i detta fall kommer från sydöst. Att se ungrarna och jugoslaverna fjärilssimma var en fröjd för ögat. Man skulle vilja karakterisera de olika stilarna så, att den svenska fjärilssimmaren går fram som en isbrytare som stannar upp efter varje armtag innan bentaget skjuter på. Sydosteuropéerna däremot har en stil som mera liknar en tumlares gång i vattnet. Man vilar på armtagen och skjuter på med bentaget medan man ännu glider framåt. Draget med armarna är också ett helt annat och mera framåtdrivande än uppåtdragande som det svenska gärna blir. Per Olof Olsson passade på att lägga sig till med en jugoslavisk instruktionsbok i denna speciella teknik och Simsport kommer att publicera en svensk översättning av denna bok.

De träningsmetoder, som de kontinentala storsimmarna praktiserade är förmodligen omöjliga att ta efter för oss. Till något sådant har knappast någon svensk pojke eller flicka tid eller råd. Det fanns flera simmare som specialtränat i månader för dessa tävlingar — en del hade legat i Monte Carlo hela sommaren och inte gjort annat än simtränat.

Vår grundkondition måste förbättras.

En femdagarsturnering sådan som denna i Monte Carlo är en hård historia, i än högre grad naturligtvis genom den fruktansvärda värmen som var rådande. För att klara sådana strapatser gäller det att ha en ordentlig grundkondition och det kan ifrågasättas om vi inte här skulle få det bästa vapnet i den fortsatta kampen mot kontinentens simmare. Det vi inte kan få genom flera timmars daglig simträning i månader det skulle vi till stor del kunna skaffa oss genom att bygga upp grundkonditionen genom skogspromenader, skidåkning och rätt avvägd gymnastik. En ordentligt genomtränad kropp kan naturligtvis på ett helt annat sätt än en otränad tillgodogöra sig den speciella simträningen när denna sätter igång på allvar. Det skulle alltså gälla för våra simmare att under hösten och vintern bygga upp styrkan så, att när vi frampå eftervintern och våren sätter igång simningen inte har något besvär med att träna upp konditionen, utan då kan ägna oss uteslutande åt stilträning och åt att skapa det glid som vinnes endast genom flitig simträning. Men naturligtvis skall man inte under vintern helt tappa kontakten med vattnet för det. Det skall badas till husbehov och ett väl tilltaget sådant, men vi skall inte som nu försöka hålla oss i tävlingstrim hela den långa vintersäsongen.

Elektrisk tidtagning enda nyheten.

Tävlingstekniskt bjöds inte på så särdeles många nyheter, frånsett då tidtagningen där man använde sig av en elektrisk apparatur. De stora huvudklockorna stod med en sladd i förbindelse med startpistolen och sattes sålunda igång när skottet gick. Stopptrycket skedde emellertid manuellt genom helt vanliga päronkontakter, som dragits fram i ledningar och hängde över varje bana. Här var sålunda det personliga omdömet åter gällande och vid ett par tillfällen måste faktiskt tidsjusteringar vidtagas precis som vid en »vanlig» tävling. Vid ett tillfälle klickade systemet helt och det var i den historiska lagsimningen 4 × 200 meter. Den man som skötte klockan för den

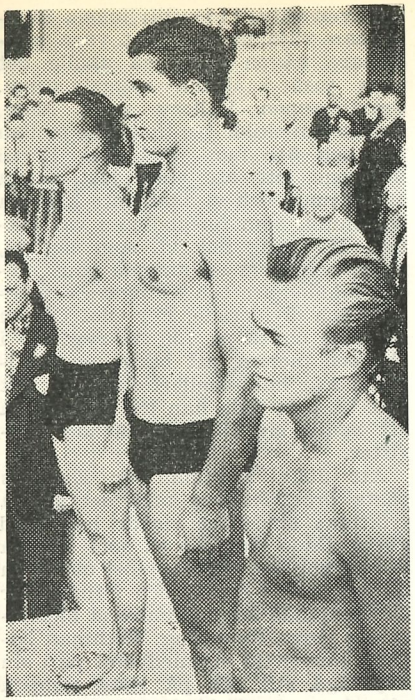

Prispallen efter 100-metersloppet: Alex Jany flankerad av Per Olof Olsson och E. Szatmary.

svenska banan kom i häpenheten över den svenska segern sig inte för att trycka av klockan, som ännu åtskilliga minuter efter tävlingen befanns gående. Naturligtvis hade man även vanliga klockor igång och det var de som vid detta tillfälle fick ange tiden. Den elektriska tidtagningen blir sålunda inte helt tillförlitlig förrän man finner något system som gör att simmarens beröring vid målplankan stannar klockan. Men vi skulle tro att vi kommer dithän också så småningom.

Simsport
Meddelanden från Svenska Simförbundet
SVEAVÄGEN 29, STOCKHOLM
Redaktör och ansv. utgivare:
BÖRJE TEGFORS

Det franska fenomenet Perres överman.

Våra pojkars och flickors insatser är så väl kända att det knappast kan vara nödvändigt att gå in på detaljgranskning. Några ord om varje tävling torde dock vara på sin plats och sedan får de härnedan återgivna fullständiga resultatlistorna berätta resten.

Herrarna:

100 m. frisim hade allmänt väntats bli en hård duell mellan fransmannen Alex Jany och Per Olof Olsson. Redan vid försöken visade emellertid Jany att han var mogen för revansch för vårens nederlag i USA. Den 18-årige tungviktaren var topptrimmad efter den kanske mest intensiva träningsperiod en simmare överhuvudtaget kostat på sig, medan däremot Perre icke var helt fulltränad. I såväl försök som final höll Perre gott första längden, men sedan tog orken slut och Jany vann som han ville. Att han var i fruktansvärt slag visade han ju också genom att dagen efter EM sätta världsrekord på distansen. Per Olofs andra plats var dock aldrig direkt hotad, trots att ungraren Szatmary gjorde en mycket god simning.

Martin Lundén blev utslagen i försöken på grund av oturlig lottning. Han var trea i andra heatet men hade säkerligen vunnit om han blivit lottad i första i stället. Hans försökstid, som var den femte i ordningen, visade också att han rätteligen hörde hemma i finalfältet. Nu ställde Martin upp i tröstturneringen på kvällen, där han överlägset bärgade segern på tiden 1.01,0.

400 — en bländande uppvisning.

400 m. frisim blev en bländande uppvisning av Jany, som gav det gäl-

lande världsrekordet en ordentlig knuff. Han var helt enkelt otäckt överlägsen och de medtävlande verkade nästan stå stilla när han drog på slutlängden. Hans mellantid var 1.01,0 — 2.13,0 och 3.24,7, vilket visar hur väl han disponerade loppet. Ungraren Mitro och tjecken Bartusek, som med tider på 4.50,4 och 4.51,4 slog sina resp. landsrekord, blev helt utklassade. Här hade emellertid unge Per Olof Östrand kunnat ställa till med den verkliga sensationen. Hoforspojken var den i hela svenska truppen som fann sig bäst tillrätta i klimatet och han visade vid träningen att han skulle kunna bli farlig för de kontinentala essen. Utan stora choser hade han nämligen legat i bassängen och badat längd efter längd bredvid de fruktade konkurrenterna som inte nämnvärt tycktes imponera på honom. Vid tävlingen låg han också väl med och hade han haft större rutin och därmed bättre förmåga att disponera sitt lopp — nu gick han ut för hårt — är det väl fråga om hur det gått. Han nådde emellertid en hedrande femteplacering och sänkte sitt personliga rekord med åtskilliga sekunder till vackra 4.53,4. Olle Johansson lyckades inte fullt så bra — han led svårt av värmen och hade tydligen tappat en hel del av sina krafter. Det gick helt enkelt inte att simma för honom.

På *1.500 meter* hade vi som väntat inte mycket att hämta. Bror Ebbe Andersson, som i första hand var med såsom 200-metersreserv, sladdade redan från början och måste sedan släppa undan för undan och fick nöja sig med tionde platsen. Olle Johansson var också anmäld på denna distans, men fick stå över med tanke på lagsimningen dagen därpå — ett beslut som sedermera visade sig synnerligen lyckligt.

3 tiondelar mellan 2:an och 6:an.

Bertil Persson visade kämpatakter på *100 meter ryggsim,* slog sig till finalen utan större svårigheter och låg även väl till i sluttävlingen. Skulle man vilja undvika att vara måldomare någon gång så skulle det vara just i denna ryggsimsfinal. Fransmannen Vallery vann klart, men sedan skilde tre tiondelar mellan 2:a och 6:e man. Det blev Bertil Perssons lott att vara just denna sjätte man, och vi skall inte klandra domslutet, som förmodligen var riktigt. Men nog fick vi, som såg på, några minuters spännande paus medan måldomare och tidtagare resonerade och dividerade. Per Olof Olsson startade också på 100 m. ryggsim i akt och mening att bärga en finalplats. När han emellertid såg att det satt hårt åt lade han av i tanke på att spara sig för återstående uppgifter.

Att John Rothman är Europas bästa *bröstsimmare* med det gamla »riktiga» simsättet visade han med glans. Både han och vi som såg på tyckte nog det såg hopplöst ut till en början både i försök och i final, när de fjärilande konkurrenterna skaffade sig långa försprång. Rothman badade emellertid målmedvetet på i sin knyckiga stil och på sista tampen »åt» han sig förbi åtskilliga av de vid det laget slutkörda konkurrenterna. Storsensationen var givetvis när den ungerske favoriten Szegedy på sista meterna klappade igen och gick över till vanligt bröstsim och blev diskvalificerad.

Den heroiska lagkvartetten.

Lagsimmet 4 × 200 meter var en av de mest fantastiska saker man kan få skåda. Vår kvartett klarade sig utan svårigheter till finalen på den nya svenska rekordtiden 9.11, dryga sekunden efter Frankrike, där Jany som slutman badade sina 200 meter under världsrekordet och nådde 2.04,9. Av försökstävlingarna att döma väntade vi att vi skulle klara tredje platsen och mera vågade vi inte hoppas sedan tävlingen väl kommit i gång. Pojkarna hade dock tydligen bestämt sig för något annat och

presterade något som väl endast kan jämföras med Wachenfeldts beryktade stafettlöpning mot Tyskland på stadion 1934. En omplacering från försöken hade gjorts och därvid hade Olle Johansson satts sist med tanke på, att är han med i slutstriden så vinner han i enlighet med den vana han visat så många gånger förr.

Per Olof Olsson gick startman och gjorde goda 2.15,5, varigenom han kunde låta Martin Lundén gå i vattnet med en klar ledning före Frankrike, England och Ungern. Martin, som också haft en del besvär med klimatet, gjorde ungefär vad han kan anses vara god för, men det räckte inte långt mot ungraren Kadas, som tagit ledningen efter mycket goda 2.12,4. När Per Olof Östrand, den helt oprövade länken i svensk landslagssimning, fick gå i vattnet hade Ungern fått ett försprång på dryga tre sekunder, medan svensken å andra sidan hade fyra sekunder tillgodo på Frankrike. Eftersom Östrand aldrig tidigare gjort en tid under 2.17 och eftersom »hans» ungrare bar namnet Mitro var det väl inte många som ville satsa en krona på en ur svensk synpunkt lycklig utgång av den duellen. Och rent rädd blev man när man såg hur den unge hoforsaren friskade på. Han drog in decimeter på decimeter på sin ryktbare motståndare, passerade 100 meter på en tid, som rätt väsentligt understeg hans personliga rekord på den distansen, och fortsatte så jakten och på sista längden satte han in en spurt, som förde honom upp jämsides med ungraren. 2.11,8 blev hans tid. I sitt livs första verkliga prövning nådde han ett resultat, som är endast en sekund sämre än Björn Borgs svenska rekord på sträckan. Olle Johansson och Szatmary gick alltså i vattnet samtidigt. Olle hade inte varit bra på dagen — han kände sig t. o. m. så dålig, att vi ansåg det lämpligt att en reserv stod redo att rycka in på hans plats. Väl i vattnet tycktes emellertid Olle glömma alla

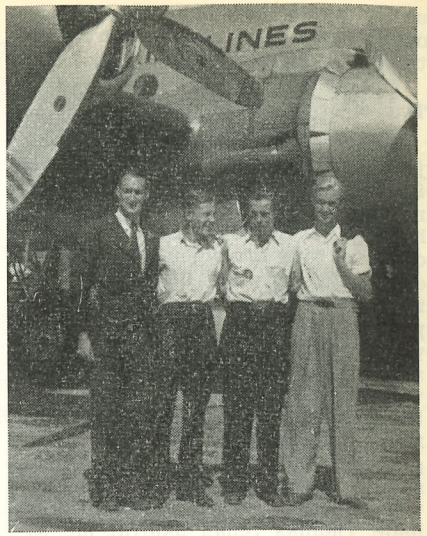

Det segerrika laggänget klart att lyfta från Nice. Fr. v. Per Olof Olsson, Olle Johansson, Per Olof Östrand, Martin Lundén.

krämpor. Han halkade visserligen strax efter ett par tre meter, men gjorde ett ryck och var uppe jämsides igen, halkade efter på nytt, men kom igen och så likadant ytterligare en gång. Och så kom sista längden. Vid vändningen var han någon meter efter, men nu kämpade han i förtvivlan, slet sig upp jämsides och så 10—15 meter före mål hände undret. Det var liksom om han lyftes upp ur vattnet och gick över i en stil som skulle kunna betraktas så naturvidrig som allra helst om den inte hade varit så vägvinnande. Med fem tiondelar fick ungraren ge sig efter ett raffellopp som söker sin like.

Vi hade så helt inriktat oss på striden med ungraren att vi nästan glömde bort fransmännen, Jany hade nästan 10 sekunder att ta upp på svensken och ungraren. Och han gjorde det nästan — de två tiondelar som krävts för att den franska tri-

umfen skulle åstadkommas fattades och Sverige stod som segrare, därtill på ny europeisk rekordtid.

Två silvermedaljer i hopp.

I *hoppen* bärgades två silvermedaljer genom Lennart Brunnhage och Svante Johansson. Brunnhage imponerade storligen på träningen och han låg väl till för en seger. De sista dagarna före tävlingen tappade han emellertid den där utmejslade vinnande stilen och kunde inte längre pricka in sina hopp med den säkerhet vi sett honom göra tidigare. Gamle antagonisten Thomas Christiansen var emellertid bättre än vi någonsin tidigare sett honom och Brunnhage fick kämpa hårt för att hålla de övriga konkurrenterna stången. Han samlade sig emellertid storartat i sista hoppet och bärgade silvret. Då hade Thomas redan skaffat sig sådant försprång att han icke stod att hota. En förnämlig insats gjorde också Lars Erik Weinås, som under träningen skadade ena örat och inte kunde hoppa på flera dagar. Läkaren gav honom starttillstånd på egen risk och Weinås samlade sig storartat inför sin uppgift.

I svikthoppet gjorde Svante Johansson en av de bästa serier vi sett honom göra och blev klar tvåa. Han hade emellertid ingen som helst chans att hota utomordentligt vackert hoppande fransmannen Heinkele. Gunnar Johansson kunde däremot inte göra sig gällande i det förnämliga sällskapet och stannade på åttonde plats.

Pololagets rekorderliga oturslottning.

Större otur har väl aldrig ett svenskt lag haft än vårt *vattenpololag* när det gällde lottningen. Poloturneringen gick i tre poler, med tre lag i två och fyra i en pol. Sverige fick Ungern och Jugoslavien på sin lott och därmed ansåg väl de flesta saken avgjord på förhand. Så såg



Svante Johansson och hans besegrare R. Heinkelé jämför prisplaketterna.

det också till en början ut när i inledningsmatchen Ungern ledde med 3—0. Det enda svenska reduceringsmålet, fullt just inspelat, dömde målkontrollanten, som förde ett livligt samtal med kringsittande, bort. Praktiskt taget alla domslut gick Sverige emot och det såg så tröstlöst ut som allra helst. I andra halvlek var det emellertid ett nytt svenskt lag som satte igång spelet. Det blev en bländande svensk uppvisning och fem bollar nitades med jämna mellanrum in bakom ungrarnas målvakt. Det var många gamla polohobituéer som förklarade att maken till polo hade de aldrig skådat och när sedan svenska laget i den följande matchen mot Jugoslavien presterade en halvlek som var om möjligt än bättre var det full begeistring runt bassängen. Genom sitt verkligt flotta uppträdande

— aldrig ett knyst eller en tillstymmelse till protest mot ett domslut hördes trots de mest horibla saker, medan praktiskt taget samtliga andra lag lite då och då hade långa kontroverser med domarna — fick svenskarna till slut nära nog hemmapublik.

Med glans hade sålunda de två första och utan tvekan svåraste proven klarats och nu låg faktiskt seger inom räckhåll. Men den gudinna det s. k. ödet håller sig med ville annorlunda. Belgien och Italien hette motståndarna i finalgruppen, goda lag men ingalunda märkvärdiga. Nu föll lotten så att Sverige skulle möta båda dessa lag samma dag och därtill dagen efter den nattliga tillställningen mot Jugoslavien. Det blev tre hårda matcher på exakt 24 timmar. Det höll nu inte — vi skulle hålla för troligt att intet i turnén deltagande lag skulle ha klarat den saken. Ingenting ville lyckas i fortsättningen och sedan pojkarna spelat oavgjort mot Belgien blev det uddamålsförlust mot Italien. Det blev dock silver i belöning och det resultatet får vi under rådande förhållanden vara nöjda med. Men nog var det flera än svenskarna som hade den uppfattningen att den verkliga finalomgången var den i vilken Ungern, Jugoslavien och Sverige kämpade.

Snudd på brons för Ingegärd Fredin . . .

Damerna.

Herrarnas insats var sålunda i det stora hela stark och våra flickor stod faktiskt inte långt efter om man tar utgångsläget i betraktande. Visserligen blev det ingen poänghåvning i massor, men vi fick se att våra flickor nu nått upp i den europeiska eliten och att det i fortsättningen inte skall bli fråga om utklassning när Danmark och Holland står som motståndare i frisim.

100 m. frisim: Både Ingegärd Fredin och Gisela Thidholm klarade sig

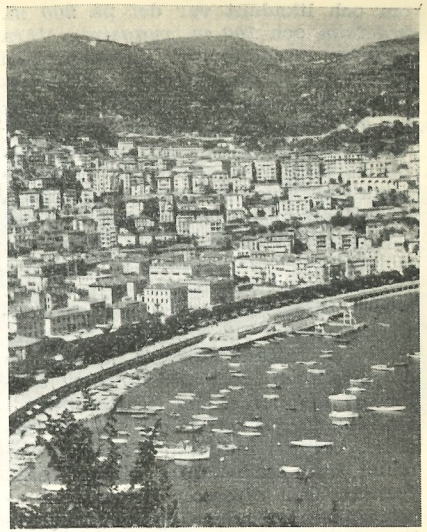

Nere i hamnen ligger det bad, La Condamine, där hopptävlingarna ägde rum. Utsikt över hamnen och staden från regeringsbyggnaden på berget.

gott till finalen, Ingegärd på den nya svenska rekordtiden 1.07,9, medan Gisela hade 1.09,5. Finalen blev en rasande grann historia, med våra båda flickor väl uppe. Båda satsade för allt vad de var värda och i själva slutstriden var båda medagerande. Det blev en lång måldomarkonferens innan platserna närmast Nathansen fastställts. Ingegärd hölls först såsom trea och tillsades att hålla sig i närheten av prispallen, men när protokollet äntligen var klart hade hon flyttats ned på fjärde plats efter Grete Andersen. Gisela blev femma och båda flickorna var sålunda före Hollands tvåa.

. . . och för 4 × 100-laget.

På *400 meter frisim* hade våra två flickor Thidholm och Ellen Larsson inte så särdeles mycket att säga till

om och likadant var det på *200 m. bröstsim* och *100 m. ryggsim.* Våra flickors huvuduppgift jämsides med 100 meter var ju icke heller dessa distanser utan *lagsimningen 4×100 meter* och även här visade de att vi äntligen kommit med i leken på allvar. De började med att bärga en finalplats på nya svenska rekordtiden 4.44,0 och fortsatte i finalen med att ge Holland och England en match. Rekordet pressades till 3.38,1 och det var med nöd och näppe engelskorna kunde rädda tredje platsen. En sekund fattades för de våra och ytterligare en fattades för att man skulle ha nått även Holland. När man tänker på lagsimmet vid landskampen i Holland förra året, då det skilde bortåt en längd i mål kan man bäst bedöma hur starkt våra flickor gått framåt. Och eftersom deras genomsnittsålder var den lägsta av samtliga deltagande lags och flickorna nu bör ha fått blodad tand kan man vänta sig än större saker i fortsättningen.

I damernas *hopptävlingar* hade de våra däremot inte så mycket att säga till om, men Käte Schierwagen och Eva Petersen bärgade dock tillsammans tre poäng på trampolinen.

Till slut bör kanske nämnas, att resan gick utomordentligt bra både bort och hem. Vädret var vackert, framförallt på hemfärden, då vi fick en god blick över det imponerande alpmassivet med Mont Blanc i blickfånget. Inackorderingen i Monte Carlo var också utomordentlig — den svenska truppen bodde kanske bäst av alla främmande nationer. Och det hade vi i första hand att tacka mr och mrs Joe och Vera Henneguy för. De hade tagit den svenska truppen under sina vingars skugga, men så är också mrs Vera gammal söderflicka med tillnamnet Nilsson. Ett tack till dem för allt vad de gjorde för oss får avsluta denna redogörelse för det svenska deltagandet i 1947 års Europamästerskap i simning.

B. T.

100 meter frisim.

1.	Alex Jany, Frankrike	56,9
2.	**Per-Olof Olsson, Sverige**	58,8
3.	E. Szatmary, Ungern	59,6
4.	G. Kadas, Ungern	59,8
5.	M. Miloslavisch, Jugoslavien	59,8
6.	Ch. Babey, Frankrike	1.01,5
7.	K. Hoving, Holland	1.01,8

Försök: Heat 1. 1) Ch. Babey, Frankrike, 1.00,7; 2) K. Hoving, Holland, 1.01,2; 3) J. Marik, Tjeckoslovakien, 1.02,0; 4) M. Costa, Italien, 1.02,2; 5) P. Kendall, Storbritannien, 1.02,3; 6) A. Gudmundson, Island, 1.04,0.

Heat 2. 1) G. Kadas, Ungern, 59,3; 2) Miloslavisch, Jugoslavien, 59,6; 3) **M. Lundén, Sverige,** 1.00,5; 4) R. E. Stedman, Storbritannien, 1.00,8; 5) M. Simas, Portugal, 1.02,8; 6) M. Rubnik, Tjeckoslovakien, 1.03,0; 7) C. Brunelleschi, Italien, 1.03,3.

Heat 3: 1) A. Jany, Frankrike, 56,2; 2) **P.-O. Olsson, Sverige,** 58,6; 3) E. Szatmary, Ungern, 59,4; 4) C. Pelhan, Jugoslavien, 1.00,8; 5) R. J. Sindorf, Holland, 1.03,2; 6) R. Broussalis, Grekland, 1.05,2; 7) W. Schneider, Schweiz, 1.05,6.

400 meter frisim.

1.	Alex Jany, Frankrike	4.35,2
2.	G. Mitro, Ungern	4.50,4
3.	M. Bartusek, Tjeckoslovakien	4.51,4
4.	C. Kadas, Ungern	4.51,5
5.	**Per-Olof Östrand, Sverige**	4.53,4
6.	Puhar, Jugoslavien	5.01,4

7) J. I. Hale, Storbritannien, 5.01,5; 8) F. R. Botham, Storbritannien, 5.02,2; 9) Z. Defilipi, Jugoslavien, 5.02,9; 10) **Olle Johansson, Sverige,** 5.03,2; 11) van Daatselaar, Holland, 5.04,0; 12) J. Landkammer, Tjeckoslovakien, 5.04,3; 13) R. J. Sindorf, Holland, 5.09,2; 14) G. Malena, Italien, 5.09,8; 15) V. Manetti, Italien, 5.12,5; 16) B. Labart, Finland, 5.18,0; 17) J. Vallery, Frankrike, 5.21,0.

1.500 meter frisim.

1.	Mitro, Ungern	19.28,0
2.	Veros, Ungern	20.07,0
3.	Stipetisch, Jugoslavien	20.08,5
4.	Bartusek, Tjeckoslovakien	20.18,7
5.	J. I. Hale, Storbritannien	20.45,9
6.	Reynders, Belgien	20.47,2
7.	Defilipi, Jugoslavien	20.47,2

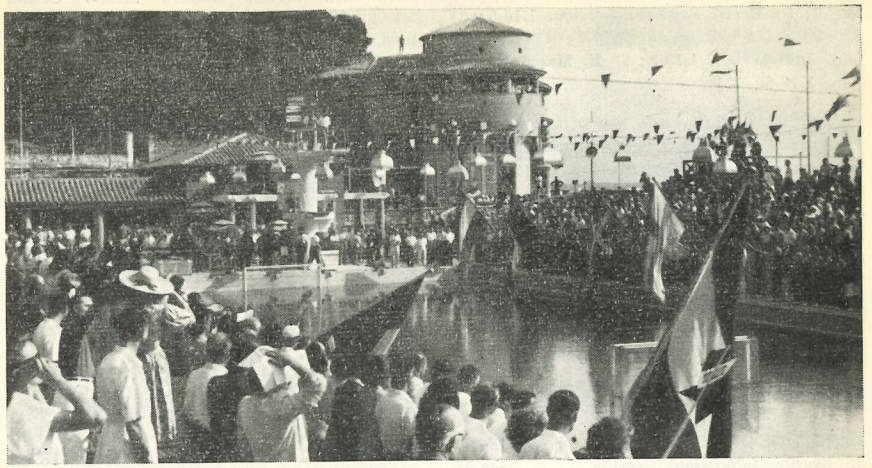

Monte Carlo Beatch var huvudskådeplatsen. Här en bild från den pampiga defileringen vid tävlingarnas öppnande.

8) Van Daatselaar, Holland 20.59,1; 9) Fourcade, Frankrike 21.04,0; 10) **Bror-Ebbe Andersson, Sverige** 21.05,6; 11) H. K. Bates, Storbritannien 21.10,3; 12) Labart, Finland 21.18,9; 13) Paulon, Italien 21.20,4; 14) Manetti, Italien 21.26,1.

200 meter bröstsim.

1.	R. Romaine, Storbritannien	2.40,1
2.	A. Nemeth, Ungern	2.41,6
3.	A. Cerer, Jugoslavien	2.46,2
4.	**John Rothman, Sverige**	2.50,7
5.	Lucien, Frankrike	2.53,6
6.	S. Jonsson, Island	2.55,0

Szegedy, Ungern, diskvalificerad.

Försök: Heat 1: 1) A. Nemeth, Ungern 2.45,5; 2) **John Rothman, Sverige,** 2.47,1; 3) M. Lucien, Frankrike, 2.48,4; 4) R. Bonte, Holland, 2.52,0; 5) L. Komadel, Tjeckoslovakien, 2.54,7; 6) N. Wildhaber, Schweiz, 2.57,2; 7) S. Th. Jonsson, Island, 2.59,6.

Heat 2: 1) A. Cerer, Jugoslavien, 2.45,1; 2) S. Jonsson, Island, 2.54,0; 3) J. Service, Storbritannien, 2.56,8; 4) H. Widmer, Schweiz, 2.58,1; 5) P. Venturini, Italien, 3.08,2.

Heat 3: 1) A. Szegedy, Ungern, 2.44,2; 2) Roy Romaine, Storbritannien 2.47,1; 2) S. Bjelisch, Jugoslavien, 2.48,4; 4) J. Linhart, Tjeckoslovakien, 2.50,8; 5) C. Bertetti, Italien 3.00,2.

100 meter ryggsim.

1.	G. Vallerey, Frankrike	1.07,6
2.	Valent, Ungern	1.10,5
3.	Kovar, Tjeckoslovakien	1.10,5
4.	Kinnear, Storbritannien	1.10,7
5.	Gyongyossi, Ungern	1.10,8
6.	**Bertil Persson, Sverige**	1.10,8
7.	M. Simas, Portugal	1.11,6

Försök: Heat 1: 1) M. Simas, Portugal, 1.09,8; 2) G. Valent, Ungern, 1.10,5; 3) T. P. Summers, Storbritannien, 1.12,0; 4) F. C. Maus, Holland, 1.12,5; 5) H. Koppelstatter, Österrike, 1.12,8; 6) Bergamo, Italien, 1.15,6.

Heat 2: 1) J. Kovar, Tjeckoslovakien, 1.09,2; 2) L. Gyongyossi, Ungern, 1.11,5; 3) L. Zins, Frankrike, 1.11,6; 4) Miloslavisch, Jugoslavien, 1.12,1; 5) **Per-Olof Olsson, Sverige,** 1.14,0.

Heat 3: 1) G. Vallerey, Frankrike, 1.08,9; 2) **Bertil Persson, Sverige,** 1.10,5; 3) Kinnear, Storbritannien, 1.10,9; 4) A. Pelhan, Jugoslavien, 1.13,2; 5) E. Massaria, Italien, 1.13,5.

Varierande hopp.

1. Thomas Christiansen, Danmark .. 105,55
2. **Lennart Brunnhage, Sverige** 95,85
3. Marchant, Storbritannien 95,32
4. Le Maitre, Frankrike 89,34
5. Ferraris, Italien 87,44
6. **Lars-Eric Weinås, Sverige** 85,62
7. Mulinghausen, Frankrike 85,50

8) Petronia, Italien 84,38; 9) Niemelainen, Finland 80,99; 10) Kacl, Tjeckoslovakien 79,50; 11) Balla, Ungern 79,08; 12) Hidvegi, Ungern 78,19.

Svikthopp.

1. R. Heinkele, Frankrike 126,00
2. **Svante Johansson, Sverige** 118,58
3. Hidvegi, Ungern 114,50
4. Thomas Christiansen, Danmark .. 107,91
5. Johnson, Storbritannien 105,46
6. Kacl, Tjeckoslovakien 103,58
7. Niemelainen, Finland 103,35

8) **Gunnar Johansson, Sverige** 101,67; 9) Cozzi, Italien 99,54; 10) Domeny, Ungern 98,66; 11) Kern, Storbritannien, 94,42; 12) Mulinghausen, Frankrike 93,41; 13) Haasman, Holland 89,91; 14) Marianetti, Italien 83,82.

Lagsimning 4×200 meter frisim.

1. **Sverige** (Olsson 2.15,5, Lundén 2.18,6, Östrand 2.11,8; Johansson 2.14,6) 9.00,5
2. Frankrike (G. Vallerey 2.17,4, J. Vallerey 2.20,8, Babey 2.17,3; Jany 2.05,4) 9.00,7
3. Ungern (Nyeky 2.18.4, Kadas 2.12,4 Mitro 2.15,1, Szatmary 2.15,1) .. 9.01,0
4. Storbritannien (Wainwright 2.18,3 Hale 2.19,8, Bates 2.23,1, Botham 2.19,4) 9.20,6
5. Tjeckoslovakien (Bartusek 2.22,7, Bubnik 2.23,9, Marik 2.18,8, Landkamemr 2.18,9) 9.24,3
6. Italien (Vittori 2.23,8, Paulon 2.24,0, Brunelleschi 2.25,6, Manetti 2.26,4) 9.39,8

Försök: Heat 1: 1) Ungern 9.05,4; 2) Frankrike 9.09,9; 3) **Sverige** (Östrand 2.17,0, Johansson, 2.16,3, Lundén 2.18,9, Olsson 2.18,8) 9.11,0; 4) Jugoslavien 9.22,8; 5) Holland 9.29,5.

Heat 2: 1) Storbritannien 9.28,9; 2) Tjeckoslovakien 9.31,3; 3) Italien 9.40,0.

Ferncup — 100 meter frisim, herrar:

1. Martin Lundén, Sverige 1.01,0
2. Stedman, Storbritannien 1.01,7
3. Marin, Tjeckoslovakien 1.01,7
4. Pelham, Jugoslavien 1.01,9
5. Schkanata, Jugoslavien 1.02,6
6. Bubniik, Tjeckoslovakien 1.04,6

DAMER.

100 meter frisim.

1. F. Nathansen, Danmark 1.07,8
2. H. Termeulen, Holland 1.08,1
3. G. Andersen, Danmark 1.08,3
4. **Ingegärd Fredin, Sverige** 1.08,5
5. **Gisela Thidholm, Sverige** 1.08,8
6. I Schuhmacher, Holland 1.01,8
7. F. Caroen, Belgien 1.10,6

Försök: Heat 1: 1) F. Nathansen, Danmark 1.07,2; 2) Schuhmacher, Holland, 1.09,5 3) J. Delmas, Frankrike 1.10,7; N. L. Reach, Storbritannien 1.10,8; 5) M. van den Brande, Belgien, 1.12,5; 6) J. Temes, Ungern 1.15.5.

Heat 2: 1) **Ingegärd Fredin, Sverige,** 1.07,9; 2) G. Andersen, Danmark, 1.08,1; 3) L. Preece, Storbritannien, 1.10,6; 4) C. Thomas, Frankrike 1.13,2.

Heat 3: 1) H. Termeulen, Holland, 1.07,0; 2) F. Caroen, Belgien 1.09,5; 3) **Gisela Thidholm, Sverige,** 1.09,5; 4) R. Calligaris, Italien 1.14,3.

400 meter frisim.

1. K.-M. Harup, Danmark 5.18,2
2. C. Gibson, Storbritannien 5.19,8
3. F. Caroen, Belgien 5.20,9
4. H. Termeulen, Holland 5.21,8
5. F. Nathansen, Danmark 5.26,8
6. N. O. Wellington, Storbritannien 5.30,6
7. E. Szekely, Ungern 5.31,3

8) A. van Kampen, Holland 5.32,1; 9) **Gisela Thidholm, Sverige** 5.39,6; 10) **Ellen Larsson, Sverige** 5.42,2; 11) M. Littomeritzky, Ungern 5.42,2; 12) C. Thomas, Frankrike 5.43,9; 13) C. Campregher, Italien 5.58,4; 14) J. Delmas, Frankrike 5.58,6; 15) R. Calligaris, Italien 6.05,6.



Efter välförrättat värv är hela den svenska truppen samlad på flygplatsen i Nice och poserar i avvaktan på att avgångssignal skall ges från »Östan».

200 meter bröstsim.

1. N. van Vliet, Holland 2.56,6
2. Szekely, Ungern 2.57,9
3. J. de Groot, Holland 3.00,5
4. Novak, Ungern 3.04,0
5. F. M. Church, Storbritannien 3.06,6
6. Van de Kerckhove, Belgien 3.08,5
   Leskinen, Finland 3.08,5

Försök: Heat 1: E. Novak, Ungern, 3.04,0; 2) Y. van de Kerckhove, Belgien 3.06,7; 3) V. Pasilova, Tjeckoslovakien 3.09,4; 4) G. Sønnesen, Danmark 3.11,5; 5) **Marianne Fernlund, Sverige** 3.16,0; 6) Mengaziol, Italien 3.28,8.

Heat 2: 1) Szeleky, Ungern 2.56,1; 2) J. de Groot, Holland 3.01,9; 3) M. Leskinen, Finland 3.08,8; 4) E. Gordon, Storbritannien 3.16,2; 5) S. Scipioni, Italien 3.29,3.

Heat 3: 1) N. van Vliet, Holland 2.55,6; 2) E. M. Church, Storbritannien 3.06,8; 3) L. Kobi, Schweiz 3.12,0; 4) Bursens, Belgien 3.13,3; 5) Bertrand, Frankrike 3.13,9.

100 meter ryggsim.

1. K. M. Harup, Danmark 1.15,9
2. C. Gibson, Storbritannien 1.16,5
3. Koster van Feggelen, Holland ... 1.18,0
4. G. Galliard, Holland 1.18,3
5. I. Novak, Ungern 1.18,6
6. M. Berlioux, Frankrike 1.20,0

Försök: Heat 1: K. M. Harup, Danmark 1.17,6; 2) G. Galliard, Holland 1.18,2; 3) M. Berlioux, Frankrike 1.19,4; 4) **Ingegärd Fredin, Sverige** 1.21,2; 5) J. Temes, Ungern 1.22,0; 6) R. Giurco, Italien 1.29,1; 7) M. Girvan, Storbritannien.

Heat 2: 1) C. Gibson, Storbritannien 1.17,2; 2) I. Koster van Feggelen, Holland 1.18,9; I. Novak, Ungern 1.19,1; B. Ove Petersen, Danmark 1.20,5; 5) **Kerstin Åkerberg, Sverige** 1.22,3; 6) S. Toso, Italien 1.28,4.

Höga hopp.

1. Nicole Pelissard, Frankrike 60,03
2. I. Zsagot, Ungern 59,86
3. A. Staudinger, Österrike 58,02
4. E. L. Child, Storbritannien 57,24
5. **Käte Schierwagen, Sverige** 56,93
6. **Eva Petersen, Sverige** 52,80
7. K. R. Cuthbert, Storbritannien .. 51,55

8) I. Beeken Gregorsen, Danmark 42,90; 9) G. Ray, Frankrike 42,66; 10 O. Sparer, Italien 35,10.

Svikthopp.

1. Mady Moreau, Frankrike 100,43
2. A. Staudinger, Österrike 90,67
3. J. Aubert-Penci, Frankrike 86,78
4. Gromer, Österrike 84,94
5. I. Zsagot, Ungern 82,93
6. C. Floor, Holland 79,01
7. **E. Petersen, Sverige** 76,66

8) Child, Storbritannien 75,95; 9) **M. Netzell, Sverige** 71,66; 10) Winterton, Storbritannien 65,06; 11) Nicolazzi, Italien 62,62; 12) Maine Rossner, Belgien 54,14.

Lagsimning 4×100 meter frisim.

1. Danmark (Andersen 1.08,0, Svendsen 1.09,1, Harup 1.09,2, Nathansen 1.06,0) 4.32,3
2. Holland 4.36,0
3. Storbritannien 4.37,1
4. **Sverige** (Lundkvist 1.10,4, Larsson 1.10,5, Thidholm 1.09,2; Fredin 1.08,0) 4.38,1
5. Ungern 4.53,4
6. Frankrike 4.55,7

Försök: Heat 1: 1) Storbritannien (Wellington 1.09,2, Girvan 1.11,2, Gibson 1.08,1, Preece 1.09,6) 4.38,1; 2) Sverige (Lundquist 1.09,5, Larsson 1.12,0, Thidholm 1.11,4, Fredin 1.11,1) 4.44,0; 3) Ungern (Littomeritzki 1.12,6, Temes 1.15,3, Novak 1.10,5, Szekely 1.10,6) 4.49,0; 4) Belgien (Caroen 1.13,7, Huybrechts 1.14,3, van den Brende 1.10,9, Oyen 1.11,5) 4.50,4.

Heat 2: 1) Danmark (Andersen 1.09,1, Svendsen 1.09,9, Nathansen 1.13,8, Harup 1.09,6) 4.42,4; 2) Holland (Marsman 1.13,5, Vaessen 1.14,3, Schuhmacher 1.14,4, Termeulen 1.08,2) 4.50,4; 3) Frankrike (Berlioux 1.16,8, Jany 1.15,4, Thomas 1.13,8, Delmas 1.15,1) 5.01,1; 4) Italien (Calligaris 1.15,0, Figari 1.18,6, Kuschnig 1.18,4, Santoro 1.13,6) 5.05,6.

Vattenpolo

FINAL.

Belgien—Sverige ..... 1—1
Italien—Sverige ..... 3—2
Belgien—Italien ..... 1—4

	s.	v.	o.	f.		
Italien	2	2	0	0	7—3	4
Sverige	2	0	1	1	3—4	1
Belgien	2	0	1	1	2—5	1

3—6 pris.

Ungern—Holland ..... 5—2
England—Ungern ..... 2—5
Holland—England ..... 6—1

	s.	v.	o.	f.		
Ungern	2	2	0	0	10— 4	4
Holland	2	1	0	1	8— 6	2
England	2	0	0	2	3—11	0

Kvalificerande omgång.

Belgien—Tjeckoslovakien . 3—1
Belgien—England ..... 7—1
England—Tjeckoslovakien . 4—1

	s.	v.	o.	f.		
Belgien	2	2	0	0	10—2	4
England	2	1	0	1	5—8	2
Tjeckoslovakien	2	0	0	2	2—7	0

Ungern—Sverige ..... 3—5
Jugoslavien—Sverige .... 2—6
Ungern—Jugoslavien ..... 3—3

	s.	v.	o.	f.		
Sverige	2	2	0	0	11—5	4
Ungern	2	0	1	1	6—8	1
Jugoslavien ..	2	0	1	1	5—9	1

Holland—Frankrike ..... 3—3
Holland—Österrike ..... 4—0
Holland—Italien ..... 3—3
Frankrike—Österrike ..... 6—1
Frankrike—Italien ..... 4—4
Österrike—Italien ..... 0—5

	s.	v.	o.	f.		
Italien	3	1	2	0	12—7	3
Holland	3	1	2	0	10—6	3
Frankrike	3	1	2	0	13—8	3
Österrike	3	0	0	3	1—12	0

Slutpoängen

Den slutliga poängfördelningen framgår av nedanstående uppställning. Den officiella poängberäkningen är 13, 8, 5, 3, 2, 1 för individuella placeringar, för lag räknas dubbelt. I herrarnas tävlingar startade 15 nationer och i damernas 12.

I den speciella tröstturneringen om Ferns cup startade endast en svensk, nämligen Martin Lundén. Denna cup

Herrar (Europacupen):

	Frisim 100	Frisim 400	Frisim 1.500	Ryggsim 100	Bröstsim 200	Hopp Sv.h.	Hopp V. h.	Lagsim	Vatten-polo	Total-poäng
1. Ungern	8	11	21	10	8	5	—	10	6	79
2. Frankrike ...	14	13	—	13	2	13	3	16	—	74
3. Sverige	8	2	—	1	3	8	9	26	16	73
4. England	—	—	2	3	13	2	5	6	2	33
5. Italien	—	—	—	—	—	—	2	2	26	30
6. Tjeckoslovakien	—	5	3	5	—	1	—	4	—	18
7. Danmark	—	—	—	—	—	3	13	—	—	16
8. Jugoslavien ..	2	1	5	—	5	—	—	—	—	13
9. Belgien	—	—	1	—	—	—	—	—	10	11
10. Holland	—	—	—	—	—	—	—	—	4	4
11. Island	—	—	—	—	1	—	—	—	—	1
12. Österrike	—	—	—	—	—	—	—	—	—	0
Finland	—	—	—	—	—	—	—	—	—	0
Schweiz	—	—	—	—	—	—	—	—	—	0
Portugal	—	—	—	—	—	—	—	—	—	0

Damer (Brediuscupen):

1. Danmark	18	15	—	13	—	—	—	26	—	72
2. Holland	9	3	—	8	18	1	—	16	—	55
3. Frankrike ...	—	—	—	1	—	18	13	2	—	34
4. England	—	9	—	8	2	—	3	10	—	32
5. Ungern	—	—	—	2	11	2	8	4	—	27
6. Österrike	—	—	—	—	—	11	5	—	—	16
7. Sverige	5	—	—	—	—	—	3	6	—	14
8. Belgien	—	5	—	—	1/2	—	—	—	—	5 1/2
9. Finland	—	—	—	—	1/2	—	—	—	—	1/2
Jugoslavien ..	—	—	—	—	—	—	—	—	—	0
Tjeckoslovakien	—	—	—	—	—	—	—	—	—	0
Schweiz	—	—	—	—	—	—	—	—	—	0
Italien	—	—	—	—	—	—	—	—	—	0

är uppsatt i tröstturneringen som omfattar herrarnas 100 m. frisim, 200 m. bröstsim och 100 m. ryggsim, och här får endast sådana som icke kvalificerat sig till final starta. Förutom Martin Lundén hade Sverige endast en utslagen, nämligen Per-Olof Olsson på 100 m. ryggsim, men denne föredrog att spara sig till lagsimmet. Martin vann som nämnts 100 m. frisim och fick därmed 3 poäng — här räknas endast 3, 2, 1. Poängställningen blev:

1. England ..... 9 poäng
2. Jugoslavien ..... 7 »
3. Holland ..... 5 »
4. Frankrike ..... 4 »
5. Sverige ..... 3 »
6. Tjeckoslovakien 2

Svensk ledamot av Europaligan

Vid sammanträde med Europeiska simförbundet i samband med EM i Monte Carlo invaldes såsom medlem i styrelsen bl. a. Bertil Sällfors, Borås. Sällfors står såsom förste kandidat till sekreterare- och kassörsposten inom förbundet. Valet kommer att förrättas vid sammanträde i Amsterdam nästa vår.

LÖFTEN BLAND SKOLUNGDOMEN

Det är uppåt för svensk simning för närvarande och man har ingen anledning att misströsta för framtiden heller. Det intrycket har man i varje fall sedan man upplevt skolungdomens höstävlingar i Medborgarbadet i Stockholm. Det är egentligen rent fantastiskt så många goda ungdomar vi har och det skulle förvåna storligen om inte bland dessa om ett eller annat år sticker upp landslagsmässiga pojkar och flickor. Våra tränare har i varje fall ett rikt arbetsfält och vi får hoppas att alla de lovande ämnena omhändertas på sina respektive hemorter.

Det är framförallt frisimmarna som visar sig på styva linan, och konkurrensen om skolmästartitlarna är våldsam. Eller vad sägs om att en tid på 1.02,8 inte räcker till bättre än fjärde plats bland de äldre pojkarna, där Torsten Westerlund, Karlstad vann på goda 1.02,4. Stig Sjöberg Hellas, hade 1.02,6 och sedan kom Tore Söderberg, Karlstad, och Jean Hardeus, Borås, på 1.02,8. Bland de yngsta pojkarna vann Per Bergman, Karlskoga, egentligen bröstsimmare, på förnämliga 1.03 med SKK:s nye junior Göran Larsson som tvåa på 1.03,8. Torsten Westerlunds 5.16,3 på 400 är ett resultat som icke heller skäms för sig.

Ryggsimmet visade upp fyra man under 1.19 och Palle Cardell, Göteborg, hade en segrartid på förnämliga 1.14,8. Glädjande är här också visbypojken G. Helsings och söderhamnaren G. Bergmans 1.18,8. Det är pojkar från simhallslösa städer, som visar att de är på rätt väg. Det är sämre beställt med bröstsimmarna, men Per Bergmans, Karlskoga, 1.17,5 på 100 m. är ju inte så dåligt och inte heller stockholmspojken M. Petterssons och malmöbon D. Matthiassons 2.55 på den dubbla distansen.

Bland de äldre flickorna dominerar fortfarande Ingegärd Fredin och Marianne Fernlund. Den förre vann 100 fritt på 1.10 och 100 rygg på utmärkta 1.21,0, vilket sistnämnda renderar henne Simförbundets standardmedalj i guld. Ann Larssons — kappisflickan — 1.14,4 på 100 m. frisim och 1.26,8 på samma distans ryggsim är också glädjande. Bröstsimmet vann förstås Marianne Fernlund och tiden var 1.29,3. Framförallt gladdes man dock åt fjärilsimmande Gunvor Carlströms från Jönköping vackra insats på 50 m. bröstsim. Tiden blev 41 sekunder blankt, några tiondelar före Marianne Lundkvist, Karlskoga, och Karin Ahltorp, Lund. På 50 m. frisim noterades också ett par goda tider — Marianne Lundkvists 31.5 och Elisabeth Palmes, Stockholm, 32.2.

Hoppen visade som vanligt ingen överdrivet hög standard, men man törs nog påstå, att det var en klass bättre än föregående år. Här upprepades fjolårssensationen, att svenska mästarinnan fick stryka på foten. Förra året var det Käte Schierwagen som visade 1946 års mästarinna Anne Marie Osson till andra plats

JUNIORSERIEN

Svenska Simförbundet anordnar även den kommande vintersäsongen en simserie för juniorer.

Serien är som tidigare uppdelad i två grupper: grupp I föreningar som disponerar en bassäng av 20 m. längd eller därutöver och grupp II föreningar som disponerar en bassäng av minimum 15 m. längd.

Pojkarna indelas i två klasser: A-juniorer, födda 1929 eller senare, och B-juniorer, födda 1932 eller senare. Flickorna simmar i en klass och skola vara födda 1931 eller senare.

För serien har fastställts följande program:

A-juniorer:	3/11— 9/11	100 m.	frisim
	1/12— 7/12	200 m.	bröstsim
	8/3 —14/3	100 m.	ryggsim
	12/4 —18/4	200 m.	frisim
	Poäng räknas för de sex bästa.		
B-juniorer:	3/11— 9/11	100 m.	frisim
	1/12— 7/12	100 m.	bröstsim
	8/3 —14/3	100 m.	ryggsim
	12/4 —18/4	100 m.	frisim
	Poäng räknas för de fyra bästa.		
Damklassen:	3/11— 9/11	100 m.	frisim
	1/12— 7/12	200 m.	bröstsim
	8/3 —14/3	100 m.	ryggsim
	12/4 —18/4	200 m.	frisim
	Poäng räknas för de fyra bästa.		

För att anslutningen till serien skall kunna överskådas, skall samtliga deltagares resultat insändas.

Resultatlistorna skall vara förbundet tillhanda senast på måndagen efter varje tävlingsvecka.

— i år var det Gun Wallman, Göteborg, som genom ett elegant sista hopp, belade segrarplatsen före klubbkamraten Käte Schierwagen.

Domare och funktionärer

Utöver tidigare meddelade har Simförbundet godkänt följande I klass domare och funktionärer fram till den 31 maj 1948:

	S	H	P
Gotlands distrikt:			
Attner, Anders, Visby SS	1	—	—
Träff, Lennart, Visby SS	1	—	—
Göteborgs distrikt:			
Carlsson, Kerstin, Najaden	1	—	—
Elling, Kaj, S 02	1	—	1
Hedlund, Einar, S 02	1	—	1
Karlsson, Gösta, S 02	1	—	1
Ranelf, Gösta, S 02	1	1	1
Signäs, Lars Erik, S 02	1	—	—
Thelén, Gunnar, S 02	1	—	—
Wallman, Arvid, S 02	1	—	—
Wilsson, Manne, S 02	1	—	1

Uppländska poloserien.

IK Sirius	4	4	0	0	29— 7	8
Skutskärs IF .	4	2	1	1	17—18	5
Upsala SS	4	2	0	2	11—12	4
Österby SS ...	4	1	1	2	12—16	3
Harnäs SS ...	4	0	0	4	9—25	0

Östgötaserien.

Norrköping B .	4	3	0	1	16— 6	6
Katrineholm ..	4	3	0	1	9— 7	6
Linköping	4	2	0	2	11—10	4
Örebro	4	2	0	2	9— 9	4
Finspång	4	0	0	4	6—19	0

Utmärkelser.

Simklubben Ran har med anledning av sitt 25-årsjubileum den 12 oktober tilldelats Simförbundets förtjänstplakett i silver. Förtjänstdiplomet har tilldelats Huskvarna SLS, Visby Simsällskap och Kulturella folkdansgillet i Stockholm, likaledes för 25 års verksamhet.

Förtjänstmedaljen i silver har utdelats till Erik Grendal och Tor Råberg, SK Ran, samt Nils R. Nilsson, Huskvarna SLS. Förtjänstdiplomet: Fabian Hagman och Albert Lundgren, Simrishamns SS, Alve Nilsson, Carl Malmström och Elisabeth Mineur, SK Ran, samt Olof Bladh och Geron Andersson, Huskvarna SLS.

Fem svenska rekord

Den svenska rekordtabellen bättras på undan för undan och för 1947 kan vi bokföra fem nya svenska rekord, nämligen Per Olof Olsson på 100 yards fritt och 100 yards bröstsim. Ingegärd Fredin på 100 m. fritt, Gisela Thidholm på 400 m. fritt och Kerstin Åkerberg på 100 m. ryggsim. Beträffande rekordet på 100 yards bröstsim är denna distans ny i rekordtabellen och Per Olof Olssons notering är sålunda den första. Vi presenterar nedan de fem distansernas rekordhistoria genom tiderna:

100 yards frisim, herrar:

1931	Evert Jernström, Hellas	58,8
1932	Sven Pettersson, Neptun	54,8
1937	Björn Borg, NKK	54,3
1939	Björn Borg, NKK	53,6
1941	Per-Olof Olsson, Hellas	52,9
1941	Per-Olof Olsson, Hellas	52,3
1947	Per-Olof Olsson, Hellas	51,4

100 yards bröstsim, herrar:

1947	Per-Olof Olsson, Hellas	1.04,9

100 m. frisim, damer:

1910	Greta Johansson, SKK	1.44,3
1912	Greta Johansson, SKK	1.40,6
1912	Gurli Karlsson, Eskilstuna SS	1.34,2
1914	Emy Machnow, Malmö SS	1.30,6
1917	Emy Machnow, Malmö SS	1.28,6
1920	Carin Nilsson, SKK	1.24,2
1921	Carin Nilsson, SKK	1.22,0
1921	Aina Berg, Najaden	1.19,7
1923	Hjördis Töpel, Najaden	1.18,5
1927	Gurli Ewerlund, Malmö SS ...	1.18,4
1929	May Eliasson, IFK Stockholm .	1.17,0
1933	Ingrid Stenmarck, Malmö SS ..	1.14,9
1934	Ingrid Stenmarck, Malmö SS ..	1.14,5
1934	Ingrid Stenmarck, Malmö SS ..	1.12,8
1939	Gunnel Söderberg, IFK Sthlm	1.11,1
1940	Gunnel Söderberg, IFK Sthlm	1.11,0
1940	Gunnel Söderberg, IFK Sthlm	1.10,9
1940	Gunnel Söderberg, IFK Sthlm	1.10,2
1943	Gunvor Nilsson, Hälsingb. SS	1.09,8
1945	Gunvor Nilsson, Hälsingb. SS	1.09,7
1946	Ingegärd Fredin, Ängby SS ..	1.09,2



P. O. Olsson.



Kerstin Åkerberg.



Gisela Thidholm.

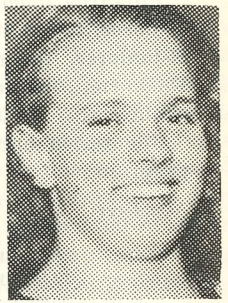

Ingegärd Fredin.

1946	Ingegärd Fredin, Ängby SS ..	1.08,5
1946	Ingegärd Fredin, Ängby SS ..	1.08,1
1947	Ingegärd Fredin, Ängby SS ..	1.08,0
1947	Ingegärd Fredin, Ängby SS ..	1.07,9

400 m. frisim, damer:

1930	Hjördis Töpel, Najaden	6.40,8
1933	Ingrid Bredelius, Najaden	6.23,3
1934	Sally Bauer, Malmö SS	6.21,9
1935	Sally Bauer, Malmö SS	6.18,5
1935	Kristina af Geijerstam, SKK ..	6.18,4
1935	Sally Bauer, Malmö SS	6.04,4
1935	Sally Bauer, Malmö SS	5.58,0
1936	Sally Bauer, SKK	5.50,1
1941	Ingrid Thafvelin, Eskilstuna SS	5.49,1
1943	Ingrid Thafvelin, Eskilstuna SS	5.45,8
1944	Ingrid Thafvelin, Eskilstuna SS	5.41,8
1944	Ingrid Thafvelin, Eskilstuna SS	5.34,7
1947	Gisela Thidholm, Trelleborgs SS	5.34,2
1947	Gisela Thidholm, Trelleborgs SS	5.34,0

100 m. ryggsim, damer:

1923	Carin Nilsson, SKK	1.45,9
1924	Gurli Ewerlund, Malmö SS ...	1.41,1

LANDSLAGS- OCH EUROPAREKORD

Såväl damerna som herrarna satte som bekant i Monte Carlo nya landslagsrekord på 4×100 och 4×200 m. För damernas del var det fjärde noteringen för året. För första pressningen av tiden svarade Stockholms lag i Stockholm—landsorten. Denna tid slogs i landskampen mot Danmark i Kalmar och slutligen sattes nya rekord i såväl försök som final vid EM. Vad herrarna beträffar har 1939 års rekord underskridits, bl. a. i Kalmar vid landskampen mot Danmark. För 4×200 m. gäller dock att det måste simmas på 50-metersbana, varför denna notering icke kunde godkännas. Vid EM pressades emellertid tiden så mycket kraftigare, först i försöken och sedan i finalen.

De två rekordens historia har följande utseende:

4×200 meter frisim, herrar:

1920	10.54,2	Robert Andersson, Frans Möller, Orvar Trolle och Arne Borg.
1923	10.26,1	Georg Werner, Gösta Persson, Åke Borg och Arne Borg.
1924	10.06,8	Georg Werner, Orvar Trolle, Åke Borg och Arne Borg.
1928	10.01,8	Sven Pettersson, Aulo Gustavsson, Eskil Lundahl och Arne Borg.
1935	9.39,7	Sven Pettersson, William Grut, Gunnar Werner och Björn Borg.
1935	9.37,9	Sven Petterson, Gunnar Werner, William Grut och Sven Olof Bolldén.
1936	9.35,3	Sven Pettersson, Gunnar Werner, Sten-Olof Bolldén och Björn Borg.
1937	9.29,3	Gunnar Werner, Sten-Olof Bolldén, Per-Olof Olsson och Björn Borg.
1939	9.22,4	Åke Julin (2.18,3), Arne Jutner (2.25,5), Per-Olof Olsson (2.21,1) och Björn Borg (2.17,5)
1947	9.11,0	Per-Olof Östrand (2.17), Olle Johansson (2.16,3), Martin Lundén (2.18,9), Per-Olof Olsson (2.18,8).
1947	9.00,5	Per-Olof Olsson (2.15,5), Martin Lundén (2.18,6), Per-Olof Östrand (2.11,8), Olle Johansson (2.14,6).

4×100 meter frisim, damer:

1920	5.43,0	Emy Machonow, Aina Berg, Jane Gylling och Karin Nilsson.
1924	5.35,6	Aina Berg, Vivan Pettersson, Hjördis Töpel, Gurli Ewerlund.
1935	5.08,4	Ulla Eriksson, Ingrid Stenmarck, Sally Bauer och Margot Lundberg.
1939	5.01,7	Gunnel Söderberg, Lillemor Backman, Anne-Marie Herrlin och Marianne Hallerdt.
1939	5.01,0	Gunnel Söderberg, Gunvor Nilsson, Lillemor Backman och Anne-Marie Herrlin.
1941	4.59,8	Kerstin Åkerberg, Kristina Nilsson, Maili Andersson och Gunnel Söderberg.
1942	4.54,6	Kerstin Åkerberg (1.11,7), Kristina Nilsson (1.15,4), Maili Andersson (1.16,8), Gunnel Söderberg (1.10,7).
1947	4.50,8	Yvonne Magnuson (1.13,7), Marianne Fernlund (1.15,5), Kerstin Åkerberg (1.11,6), Ingegärd Fredin (1.10,0).
1947	4.44,6	Gisela Thidholm, Ingegärd Fredin, Marianne Lundkvist och Kerstin Åkerberg.

1926	Ebba Nordström, IFK Sthlm ..	1.39,7
1927	Ebba Nordström, IFK Sthlm ..	1.39,1
1927	Astrid Carlsson, Nässjö SLS ..	1.38,2
1928	Carin Nilsson, SKK	1.32,3
1929	Astrid Carlsson, Nässjö SLS ..	1.31,9
1932	Kerstin Isberg, IFK Sthlm ..	1.30,7
1935	Maud Rosengren, IFK Sthlm ..	1.28,7
1935	Margot Lundberg, Jönköping .	1.28,2
1936	Jane Malmros, Örebro SS	1.27,8
1937	Hjalmi Bornström, Västerås SS	1.27,2
1940	Elisabeth Boman, Link. ASS	1.25,6
1940	Elisabeth Boman, Link. ASS	1.24,2
1942	Ingrid Thafvelin, Eskilstuna SS	1.23,8
1943	Kerstin Åkerberg, IFK Sthlm	1.23,1
1944	Kerstin Åkerberg, IFK Sthlm	1.21,1
1946	Annie-May Asp, Trelleb. SS .	1.21,0
1947	Kerstin Åkerberg, IFK Sthlm	1.19,6

BJÖRN BORG KOMMER IGEN

En hel del utomordentliga resultat nådes vid simtävlingar i Borås simhall den 4—5 oktober, där bl. a. Per-Olof Östrand, Björn Borg och Olle Johanson utkämpade ett par spännande trekamper på 200 och 400 m. frisim, där vi hade nöjet notera samtliga under 2.17 resp. 4.58. Ingegärd Fredin gjorde vidare sin bästa tid hittills på 100 m. ryggsim och boråsjunioren Hardeus tog steget upp i elitklassen genom att avverka 100 m. på 1.01,8. De bästa resultaten:

100 m. ryggsim, damer, skolsim: 1) Ingegärd Fredin, Kungsholmens komm. flickskola, 1.20,7; 2) Marianne Lundqvist, Karlskoga yrkesskola, 1.26,3; 3) Gisela Thidholm, Märtaskolan, Stockholm, 1.26,3.

400 m. frisim, herrar: 1) Per Olof Östrand, Hofors, 4.53,8; 2) Björn Borg, NKK, 4.55,0; 3) Olle Johansson, Elfsborg, 4.57,4; 4) Bror Ebbe Andersson, d:o, 5.06,6.

100 m. frisim, herrar: 1) Martin Lundén, Neptun, 1.01,6; 2) Jean Hardæus, Elfsborg, 1.01,8; 3) Pål Pålsson, d:o, 1.05,1.

100 m. bröstsim, herrar: 1) Björn Borg, NKK, 1.12,9 (100 yards 1.06,3); 2) Bror Ebbe Andersson, Elfsborg, 1.14,8; 3) Rune Hellgren, Hellas, 1.17,3.

100 m. frisim, damer, skolsim: 1) Gisela Thidholm 1.09,6; 2) Ingegärd Fredin 1.09,6; 3) Marianne Lundqvist 1.09,9.

200 m. frisim, herrar: 1) Per Olof Östrand 2.16,6; 2) Björn Borg 2.16,7; 3) Olle Johansson 2.16,7; 4) Martin Lundén 2.18,5; 5) Bror Ebbe Andersson 2.19,6.

100 m. ryggsim, herrar: 1) Björn Borg 1.13,0; 2) Palle Cardell, S 02, 1.15,1; 3) Stig Johansson, Elfsborg, 1.15,6.

200 m. frisim, juniorer: 1) Kurt Pettersson, Elfsborg, 2.28,0; 2) Jean Hardæus, d:o, 2.28,1.

Svenska EM-truppen i Marseille.

På hemväg från Monte Carlo tävlade den svenska EM-truppen i Marseille, där följande resultat uppnåddes:

100 m. frisim, herrar: 1) Per Olof Olsson, 58,9, 2) Martin Lundén 59,5, 3) Per Olof Östrand 1.00,1, 4) Olle Johansson 1.01,4, 5) Bror Ebbe Andersson 1.01,5.

100 m. frisim, damer: 1) Fritze Nathansen 1.05,8, 2) Grete Andersen 1.07,6, 3) Marianne Lundqvist 1.09,4, 4) Ingegärd Fredin 1.09,8; 5) Ellen Larsson 1.12,0; 6) Gisela Thidholm 1.13,0.

100 m. ryggsim: 1) Bertil Persson 1.12,6, 2) Devallet, Frankrike, 1.15,1.

200 m. bröstsim: 1) John Rothman 2.43,4.

100 m. ryggsim, damer: 1) Karen Margrete Harup 1.17,6, 2) Birthe Ove Petersen 1.18,3, 3) Kerstin Åkerberg 1.22,0.

200 m. bröstsim, damer: 1) Grete Sönnesen 3.08,4, 2) Marianne Fernlund 3.09,0.

Norrbotten vann över Nordfinland.

Vid en landsdelskamp i Munksunds simhall segrade Norrbotten över Nordfinland med 51 poäng mot 41. Vattenpolomatchen slutade likaledes med svensk seger 2—1.

Rekordförsök av Neptun.

Simklubben Neptun, som sedan två år tillbaka delar svenska rekordet på 4×100 yards med Hellas, gjorde för någon tid sedan ett försök att bli ensam ägare till noteringen. Klubben hade sålunda arrangerat ett rekordförsök på distansen i Centralbadet, men attacken misslyckades. Rekordet lyder på 3.39,2 — Neptun hade nu 3.39,7. De fyra lagdeltagarnas tider: Stig Sjöberg 55,7, Lennart Adlerz 55,7, Tore Synnerholm 54,5 och Martin Lundén 54,0.

1947	4.44,0	Marianne Lundkvist, (1.09,5), Ellen Larsson (1.12,0), Gisela Thidholm (1.11,4) och Ingegärd Fredin (1.11,1).
1947	4.38,1	Marianne Lundqvist (1.10,4), Ingegärd Fredin (1.08,0), Gisela Thidholm (1.09,2) och Ellen Larsson (1.10,5).

Europarekordets historia.

1936	Ungerns landslag	9.10,8
1946	Frankrikes landslag	9.05,5
1947	Ungerns landslag	9.05,4
1947	Sveriges landslag	9.00,5

Perre måste tacka nej till Sydamerika

Första dagarna i denna månad erhöll Svenska Simförbundet en telegrafisk inbjudan från Argentinska simförbundet om att sända Per Olof Olsson till tävlingar i Buenos Aires den 14 oktober samt därefter i Rio de Janeiro. Resan skulle företagas med flyg i båda riktningarna, men detta till trots skulle det ta en tid av två och en halv vecka. Detta blev litet väl mycket för Perre, som har sin fabrik att tänka på och därför måste han tacka nej.

Perre gör onekligen rätt i att låta arbetet komma i första hand, men annars skulle det ha varit intressant att pröva på vad de sydamerikanska simmarna går för året före olympiaden. De är sannerligen inte så dåliga av sig och argentinska rekordet på 100 meter t. ex. lyder sedan 1944 på goda 58,7.

God bröstsimstid av Björn Borg.

Vid tävlingar i Uppsala simhall segrade Björn Borg, NKK, på 100 m. bröstsim på 1.11,5. 200 m. frisim vanns av Martin Lundén, Neptun, 2.18,6, före Olle Johansson, Borås, 2.19,0. Olle Olsson, Sirius, blev tredje man på 2.21,4, vilket är nytt upplandsrekord. 100 m. frisim vanns bland damerna av Gisela Thidholm, Trelleborg, på 1.12,5 och bland herrarna av Staffan Hasselberg, Uppsala, på 1.03,2, före Åke Julin, SKK, 1.04,4.

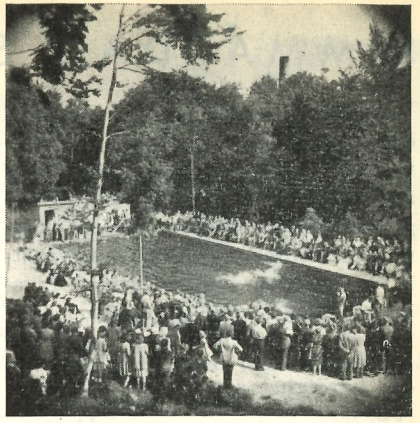

Forsakers friluftsbad

Skåne — och speciellt då Ost-Skåne — har under de senaste åren begåvats med det ena trevliga friluftsbadet efter det andra av modell landbassäng och här ovan presenteras det allra senaste tillskottet — Forsakers friluftsbad vid Degeberga (c:a 3 mil söder om Kristianstad).

Bassängen, som ligger vackert inbäddad i den härligaste bokskog i en bäckravin, är en cementgjuten landbassäng på 25 × 10. I omedelbar anslutning till bassängen finnes omklädningsrum för herrar och damer. Vattenkonditioneringen sker genom att en kraftig bäck per rörledning dirigerats så, att vattnet i en ständigt renande ström rinner genom bassängen. Tack vare bäckens fallhöjd sker vattenpåfyllnad genom självtryck. Översvallsvattnet rinner av sig självt ut via ena bassänghörnet. En gång i veckan tömmer man dessutom bassängen helt. På ena långsidan av bassängen sluttar en ganska brant backe ned mot badet och bildar här en naturlig åskådarläktare likt en amfiteater med plats för c:a 1.000-talet åskådare. Till nästa år planerar man att lägga in anordningar för uppvärmning av vattnet, solbadsbryggor, reglementerad svikt, trampolin o. s. v.

SIMMARDAG SOM FOLKFEST

Att det går att göra Simningens dag till ett verkligt festligt arrangemang som gör stor propaganda för simsporten och samtidigt ger arrangörerna ett gott kassatillskott visar Gräfsnäs Idrottsförening i Västergötland. Om den dagen skriver Elvsborgs Läns tidning bl. a.:

»Som slutintryck kan sägas, att dessa folkfester med åren fått stil och värdighet som ett av västgötabygdens större och mest uppmärksammade festarrangemang. Styrelsen och medlemmarna inom Gräfsnäs IF har lagt ner ett oerhört arbete för denna fest men behållningen uteblev heller icke.»

Om festen berättar vidare föreningens ordförande Nils-Olof Lundgren i ett brev till Simsport bl. a.:

Från en blygsam början med en publik på omkring 200 personer har vårt Simningens dagsarrangemang utvecklats till en folkfest för hela Västsverige, kanske dess största, med en publik i år på bortåt 10.000 personer. Svenskt publikrekord för simtävlingar?

Då föreningen började sin simverksamhet år 1933, saknades bryggor här. Redan sommaren 1933 anordnades de första propagandatävlingarna, varvid starten fick ske från båtar. 1934 byggdes en enkel fristående startbrygga och 1939 kunde föreningen inviga sitt större simbad med två bryggor, fem simbanor, svikt och trampolin med avsats för 3 och 5 meter. Sedan dess har anläggningen genom isens försorg helt raserats tre gånger, vilket betytt dryga utgifter för återuppbyggandet. Sedan 1937 anordnas simskola varje sommar, helt avgiftsfri för deltagarna. Antalet deltagare i simskolan uppgick i år till mellan 75—100 och fullgjorda märkesprov i olika valörer till nära 50.

Verksamheten finanseras helt genom den årliga Simningens Dagsfesten. Föreningens verksamhet har underlättats av att de västsvenska simklubbarna alltid välvilligt sänt deltagare till föreningens tävlingar och även på andra sätt bidragit med organiserandet.

Att »dagen» utgör ett betydande avbrott för den lilla orten med sina omkring 200 invånare är givet och alla visar också sitt största intresse för föreningens arrangemang. Organisationen omfattade i år omkring 85 personer, de flesta medlemmar men även andra frivilliga medhjälpare.

Arrangemanget äger rum i Gräfsnäs slottspark vid ruinen av ett 1500-talsslott, där även simbadet är beläget i en vik av sjön Anten.

Hela den här anläggningen är tillkommen på privat initiativ genom innehavaren av Forsakers Turistgård, fabrikör S. V. Håkansson, en verklig simsportsentusiast av stora mått.

Bidrag för SM.

Svenska Simförbundet har även i år liksom tidigare beviljat vissa medel för fördelning till de i SM deltagande klubbarna. Denna fördelning har skett efter samma principer som tidigare efter klubbarnas insatser och med tidigare gällande begränsningar. Sammanlagt har 759 kronor fördelats på detta sätt enligt följande:

Hellas 120: —, SKK 111: —, IFK, Stockholm, 75: —, Neptun 69: —, Karlskoga SS 51: —, IF Elfsborg 48: —, Stockholms Simhopparklubb 48: —, Trelleborgs SS 39: —, Nyköpings SS 27: —, Malmö SS 24: —, Hofors AIF 24: —, Linköpings ASS 15: —, Najaden, Göteborg, 15: —, Ran, Malmö, 15: —, Ängby SS 15: —, S 02, Göteborg, 12: —, Harnäs SS 12: —, Alvesta SS 12: —, Upsala SS 9: —, Sala SS 9: —, Kalmar SS 9: —. Summa 759: — kronor.

10 guldmedaljer

— Nu börjar våra simmare bli så bra, att dom riskerar ruinera Simförbundet med sina guldmedaljer, var det någon som sade, när årets medaljlista kom på tal. Så farligt med det ekonomiska obeståndet är det nog inte och det är väl få utgifter som förbundet så gärna tar som just dessa — de är ju ett tecken så gott som något på att standarden stiger.

I år har icke mindre än tio medaljer av gyllene metall erövrats. Hittills kanske man får tillägga, då det återstår ett par tre tävlingar av större format, vid vilka det är tänkbart att det blir mera guld. Det är fem herrar och fem damer som lagt beslag på guldet — Per Olof Östrand, Hofors, och Gisela Thidholm, Trelleborg, har svarat för två vardera. Vi presentera nedan samtliga guldmedaljtagare i de berörda grenarna under de år som gått.

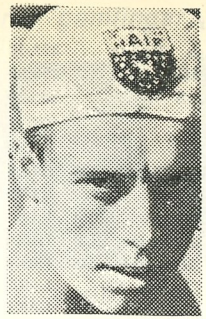

P. O. Östrand.

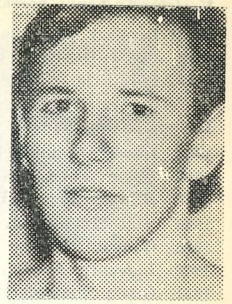

T. Synnerholm.

100 m. frisim, herrar:

1924	Arne Borg, SKK	1.01,0
1924	Orvar Trolle, Hellas	1.01,5
1925	Georg Werner, Hellas	1.02,9
1928	Eskil Lundahl, Hellas	1.02,4
1931	Sven Pettersson, Neptun	1.00,6
1932	William Grut, Neptun	1.02,0
1932	Nils Pettersson, Neptun	1.01,8
1932	Ewert Jernström, Hellas	1.02,0
1933	Sten Olof Bolldén, SKK	1.01,9
1934	Gunnar Werner, SKK	1.01,8
1935	Bertil Guttman, Hellas	1.01,8
1936	Björn Borg, NKK	1.01,8
1936	Per Olof Olsson, Hellas	1.00,4
1939	Åke Julin, SKK	1.01,0
1939	Arne Jutner, Hellas	1.01,0
1943	Martin Lundén, Neptun	1.00,6
1944	Hans Johansson, NKK	1.00,3
1945	Olle Johansson, Elfsborg	1.01,0
1947	Tore Synnerholm, Neptun	1.00,8

200 m. frisim, herrar:

1923	Arne Borg, SKK	2.20,4
1925	Orvar Trolle, Hellas	2.25,8
1925	Åke Borg, SKK	2.25,8
1927	Eskil Lundahl, Hellas	2.24,2
1930	Aulo Gustavsson, Hellas	2.24,6
1932	William Grut, Neptun	2.20,0
1932	Sven Pettersson, Neptun	2.21,0
1934	Gunnar Werner, SKK	2.21,9
1936	Björn Borg, NKK	2.20,4
1936	Sten-Olof Bolldén, SKK	2.20,9
1936	Sven Ferm, NKK	2.21,6
1939	Åke Julin, SKK	2.17,8
1940	Per-Olof Olsson, Hellas	2.17,1
1942	Bernt Lilja, Nyköpings SS	2.17,6
1942	Lars Sixtfors, Jönköpings SLS	2.18,9
1943	Rune Gustavsson, Hellas	2.18,5
1944	Martin Lundén Neptun	2.18,2
1945	Hans Johansson, NKK	2.18,6
1946	Olle Johansson, Elfsborg	2.18,3
1947	Per Olof Östrand, Hofors	2.17,8

400 m. frisim, herrar:

1933	William Grut, Neptun	5.08,0
1935	Björn Borg, NKK	5.02,2
1942	Bernt Lilja, Nyköpings SS	5.00,3
1945	Olle Johansson, Elfsborg	4.58,2
1945	Martin Lundén, Neptun	5.01,4
1946	Rune Gustavsson, Hellas	5.01,6
1947	Per-Olof Östrand, Hofors AIF	4.59,5

Svikthopp, herrar:

1942	Gösta Ölander, SHK	385,60
1945	Åke Attevall, Hellas	394,10
1945	Svante Johansson, SKK	380,55
1947	Gunnar Johansson, SKK	383,25

Varierande hopp, herrar:

1942	Lennart Brunnhage, Hellas ..	323,40
1943	Gösta Ölander, SHK	299,00
1947	Lars-Eric Weinås, S 02	328,85

100 m. frisim, damer:

1933	Ingrid Stenmarck, Malmö SS	1.14,9
1935	Lilian Thiel, SKK	1.14,9
1935	Ulla Eriksson, IFK Stockholm	1.14,4
1936	Vivi Strandberg, Alingsås SLS	1.15,0
1943	Gunvor Nilsson, Hälsingb. SS	1.09,8
1946	Ingegärd Fredin, Ängby SS ..	1.09,2
1947	Gisela Thidholm, Trelleborgs SS	1.09,7

400 m. frisim, damer:

1935	Kristina af Geijerstam, SKK ..	6.18,4
1935	Sally Bauer, Malmö SS	6.18,5
1936	Ulla Eriksson, IFK Stockholm	6.07,1
1936	Margot Lundberg, Jönk. SLS	6.08,0
1934	Ingrid Thafvelin, Eskilstuna SS	5.41,8
1945	Ellen Larsson, Harnäs SS	5.44,9
1947	Gisela Thidholm, Trelleborgs SS	5.34,2

100 m. ryggsim, damer:

1946	Annie-May Asp, Trelleborgs SS	1.21,0
1947	Kerstin Åkerberg, IFK Sthlm	1.19,6
1947	Ingegärd Fredin, Ängby SS ..	1.21,0

Höga hopp, damer:

1943	Eva Bergenstierna, SHK	176,80
1943	Märta Ölander, SHK	172,55
1947	Käte Schierwagen, Najaden ..	177,05

SILVER OCH BRONS

Silver:

100 meter frisim: Karl-Axel Högberg, Åmåls SS, 1.05,1; Rune E. Lindberg, LASS, 1.05,2.

200 meter ryggsim: Karl-Axel Högberg, Åmåls SS, 2.27,9; Gustaf Hellsing, Visby SS, 2.29,2.

400 meter frisim: Sigvard Wahlström, Krylbo SS, 5.28,4; Karin Ekeroot, Hälsingborgs SS, 6.24,8; Karin Persson, Hälsingborgs SS, 6.29,0.

200 meter bröstsim: Stig Larsson, Brobergs IF, 3.00,1; Liss Lars Larsson, Häradsbygdens SS 3.00,9; Mats Pettersson, Långsjö SS 3.00,9; Carin Nilsson, Hälsingborgs SS, 3.22,0.

Brons:

100 meter frisim: Lars-Erik Hultman, Hellas, 1.07,6; Leif Gellberg, Hälsingborgs SS, 1.09,7; Sven Erik Eriksson, Iggesunds IK, 1.09,8; Benno Karlsson, Växjö SS, 1.09,8; Jack Berggren, Ängelholms SS, 1.10,2; Manne Rydell, Nybro IF, 1.10,3; Alvar Malmquist, Nybro IF, 1.11,0; Cajsa Carlsson, Nybro IF, 1.25,2; Hannilore Vick, Ängby SS, 1.25,6; Maja Ziegler, Hälsingborgs SS, 1.26,7.

200 meter frisim: Hugo Karlsson, Katrineholms SS 2.33,1; Leif Gellberg, Hälsingborgs SS 2.34,2; Manne Rydell, Nybro IF, 2.45,0.

400 meter frisim: Hugo Karlsson, Katrineholms SS, 5.32,8; Stig Larsson, Brobergs IF, 5.45,3; Bengt Dahlberg, Kramfors IF, 5.49,6; Leif Gellberg, Hälsingborgs SS, 5.51,6; Bo Nyberg, Kramfors IF, 5.53,0; Berit Nilsson, Hälsingborgs SS, 6.37,3; Karin Ekeroot, Hälsingborgs SS, 6.50,6; Gunnel Nilsson, Hälsingborgs SS, 6.57,4.

1.500 meter frisim: Hugo Karlsson, Katrineholm SS, 22.46,8.

100 meter ryggsim: Milles Claesson, Simklubben, 1.20,2; Hugo Karlsson, Katrineholms SS, 1.23,6; Hannilore Vick, Ängby SS, 1.42,2; Tove Bank, Ängelholms SS, 1.42,4.

200 meter bröstsim: Ture Rask, Skövde SS, 3.05,8; Göte Ask, Kristianstads SLS, 3.08,2; Olle Andersson, Borlänge SS, 3.10,0; Arne Lindström, Växjö SS, 3.11,0; Calle Berg, Katrineholms SS, 3.12,8.

Föreningsnytt

Stugubyns skolidrottsförening, Stugun, Filipstads folkskolas idrottsförening, Bromölla Simsällskap och Frisksportarklubben Framåt, Bodafors, har sökt inträde i Simförbundet.

Klubbarnas SM-poäng.

I föregående nummer uppstod tyvärr ett fel över förteckningen över klubbarnas poäng i SM. Simhopparklubben hade nämligen fått endast 9 poäng, men skall rätteligen ha 12. Det var Eva Petersens seger i lågsviks-SM som blivit borttappad. Klubbarnas inbördes ställning blir dock icke ändrad i och med detta.

ÅRETS 10 BÄSTA

Än är det kanske litet för tidigt att göra bokslut för årets simning, då en hel del tävlingar återstår för höstsäsongen. Simsport har emellertid tyckt det vara av intresse att göra en sammanställning av de under vår- och sommarsäsongerna uppnådda tiderna och har för avsikt att lite längre fram återkomma med en definitiv lista för år 1947. Vi hoppas då också på att de olika simmare eller klubbar, som upptäcker att ett eller annat resultat saknas i denna sammanställning skall finna det angeläget att ge oss ett påpekande. Vi måste nämligen reservera oss för att ett eller annat resultat är överhoppat, då vi fortfarande saknar rapporter från tävlingsarrangörerna och därför huvudsakligen måste lita till de tidningsurklipp som kommer under våra ögon samt protokoll från SM och DM. I några fall är nedan angivna tider bättre än gällande distriktsrekord, men detta beror ingalunda på att tiderna skulle vara tvivelaktiga, utan i samtliga fall därpå att vederbörande tid uppnåtts vid tävlingar som icke varit utlysta och därför formellt icke kunnat godkännas.

Ett studium av listan är onekligen rätt intressant om man som jämförelseobjekt har den vid motsvarande tid föregående år publicerade listan för 1946. Beträffande frisimsdistanser kan sägas att standarden genomgående förbättrats. Vi har fortfarande samma goda bredd, som till och med utökats, men därtill har topparna nästan undantagslöst skärpts, detta inte minst när det gäller damerna. I bröstsim däremot är det genomgående sämre, vilket väl till allra största delen beror på de nya tävlingsbestämmelserna som förbjuder fjärilssim blandat med vanligt bröstsim. Ifråga om ryggsim är det likaledes en genomgående förbättring, och även här kommer damerna i första rummet. En genomgående tendens på alla distanser är att åtskilliga ungdomar kommit fram och trängt undan de äldre till blygsammare platser. 14 manliga och 8 kvinnliga resultat underskrider gällande stipulationstider för guldmedaljen.

Årets resultat är sålunda utomordentligt glädjande, men icke förty finns all anledning hoppas på en kraftig framryckning till nästa år.

Fyra "gamlingar" än i toppen:



G. Sulling.



J. Rothman.



Björn Borg.



Marianne Fernlund.

De svenska framgångarna den gångna sommaren har säkerligen stimulerat och vi siktar nu närmast mot olympiaden. Eftersom det är gott om ungt folk i listornas toppar är man säkerligen inte alltför optimistisk om man tror på än bättre siffror till nästa år.

Så här ser listan ut vid utgången av september — vi hoppas få den kompletterad till decembernumret.

HERRAR.

100 m. frisim:

Per Olof Olsson, Hellas	58,5
Martin Lundén, Neptun	59,5
Per Olof Östrand, Hofors	1.00,1
Tore Synnerholm, Neptun	1.00,8
Harald Englund, Hellas	1.01,2
Olle Johansson, Elfsborg	1.01,4
Torsten Westerlund, Karlstad	1.01,4
Bror Ebbe Andersson, Elfsborg	1.01,5
Björn Borg, Norrköping	1.01,7
Jean Hardeus, Elfsborg	1.01,8
Tor Friberg, Hälsingborg	1.01,9

200 m. frisim:

Per Olof Östrand, Hofors	2.16,6
Björn Borg, NKK	2.16,7
Olle Johansson, Elfsborg	2.16,7
Martin Lundén, Neptun	2.18,4
Bror Ebbe Andersson, Elfsborg	2.19,6
Olle Olsson, Sirius	2.21,4
Rune Gustafsson, Hellas	2.21,7
Tore Synnerholm, Neptun	2.22,1
Åke Julin, SKK	2.23,3
K. O. Modin, Sala	2.23,4
Hans Tjernberg, Uppsala	2.23,4

400 m. frisim:

Per Olof Östrand, Hofors	4.53,4
Björn Borg, NKK	4.55,0
Olle Johansson, Elfsborg	4.57,7
Bror Ebbe Andersson, Elfsborg	5.03,0
Rune Gustafsson, Hellas	5.08,4
Hans Tjernberg, Uppsala	5.10,4
Martin Lundén, Neptun	5.13,0
K. O. Modin, Sala	5.13,0
Ralf Asklund, S 02	5.15,0
Torsten Westerlund, Karlstad	5.16,3

1.500 m. frisim:

Bror Ebbe Andersson, Elfsborg	20.51,1
Hans Tjernberg, Uppsala	20.56,3
Olle Johansson, Elfsborg	21.05,6
Martin Lundén, Neptun	21.11,9
Hans Karlsson, Västerås	21.29,0
Torsten Jansson, Uppsala	21.37,8
Staffan Hasselberg, Uppsala	21.50,1
K. O. Modin, Sala	21.57,3
Rune Gustafsson, Hellas	21.58,4
B. Lilja, Nyköping	22.07,5

100 m. ryggsim:

Björn Borg, Norrköping	1.10,2
Per Olof Olsson, Hellas	1.10,3
Bertil Persson, Ran	1.10,5
Tage Löfgren, Hellas	1.12,0
K. O. Modin, Sala	1.12,8
Tore Söderberg, Karlstad	1.14,2
Palle Cardell, Göteborg	1.14,9
Olle Olsson, Sirius	1.15,2
Stig Johansson, Elfsborg	1.15,6
Rune Löfgren, Hellas	1.15,9

200 m. bröstsim:

John Rothman, SKK	2.43,4
Sven Jonsson, Nyköping	2.46,8
Rune Hellgren, Hellas	2.50,8
Calle Jansson, Katrineholm	2.51,8
Stig Liljeqvist, Hellas	2.52,4
Per Bergman, Karlskoga	2.52,7
Bo Larsson, Västerås	2.53,6
Gunnar Sulling, Hellas	2.54,0
Harry Persson, Ran	2.54,1
Hans Rundcrantz, Limhamn	2.54,3

400 m. bröstsim:

Gunnar Sulling, Hellas	6.01,3
John Rothman, SKK	6.03,0
Bo Larsson, Västerås	6.05,3
Rune Hellgren, Hellas	6.07,5
Sven Jonsson, Nyköping	6.07,9
Stig Liljeqvist, Hellas	6.09,6
Calle Jansson, Katrineholm	6.11,8
Per Bergman, Karlskoga	6.17.2
S. Larsson, Broberg	6.21,2
Harry Persson, Ran	6.21,3

Lagsim 4×100 m.:

Hellas	4.07,6
Neptun	4.11,7
Elfsborg	4.17,3
SKK	4.22,1
Hofors	4.22,3
Karlstad	4.22,8
S 02	4.24,0
Norrköping	4.24,9
Karlskoga	4.28,0
Örebro	4.28,0

Lagsim 3×100 m.:

Neptun	3.31,7
Hellas	3.35,7
Nyköping	3.39,9
Norrköping	3.41,9
SKK	3.42,0
Västerås	3.42,6
Katrineholm	3.43,2
Karlstad	3.43,2
Sirius	3.43,5
Uppsala	3.44,8

DAMER.

100 m. frisim:

Ingegärd Fredin, Ängby	1.07,9
Marianne Lundqvist, Karlskoga	1.08,6
Gisela Thidholm, Trelleborg	1.08,8
Kerstin Åkerberg, IFK	1.11,7
Ellen Larsson, Harnäs	1.11,8
Elisabeth Ahlgren, Linköping	1.12,7
Marianne Fernlund, SKK	1.13,1
Anne Larsson, SKK	1.14,2
Yvonne Magnusson, SKK	1.14,5
Anne May Asp, Trelleborg	1.15,2

400 m. frisim:

Gisela Thidholm, Trelleborg	5.34,0
Ellen Larsson, Harnäs	5.35,8
Yvonne Magnusson, SKK	5.49,7
Ingegärd Fredin, Ängby	5.50,6
Marianne Lundqvist, Karlskoga	5.56,9
Elisabeth Ahlgren, Linköping	6.00,2
Berit Wahlqvist, IFK	6.05,0
Kerstin Gibson, Karlskoga	6.12,7
Britta Andersson, Neptun	6.14,7
Maj Britt Olsson, SKK	6.15,5

200 m. bröstsim:

Marianne Fernlund, SKK	3.05,3
Marianne Nilsson, Malmö	3.10,9
Kerstin du Rietz, Neptun	3.13,6
Kerstin Cassel, IFK	3.14,0
Doris Pettersson, Örebro	3.15,0
Märta Fröberg, Karlskoga	3.16,2
Ulla Everbrand, Hedemora	3.17,1
Gunnel Ekström, Harnäs	3.18,0
Berit Jönsson, Karlskoga	3.18,8
Anna-Lis Blomqvist, Jönköping	3.18,9

400 m. bröstsim:

Marianne Fernlund, SKK	6.39,8
Kerstin Cassel, IFK	6.46,3
Marianne Nilsson, Malmö	6.48,2
Märta Fröberg, Karlskoga	6.53,2
Berit Jönsson, Karlskoga	6.53,4
Gunnel Ekström, Harnäs	6.57,4
Ulla Everbrand, Hedemora	6,59,4
Gunvor Carlström, Jönköping	7.00,5
Anna-Lis Blomqvist, Jönköping	7.02,0
Kerstin Bengtsson, Alingsås	7.03,1

100 m. ryggsim:

Kerstin Åkerberg, IFK	1.19,6
Ingegärd Fredin, Ängby	1.20,7
Anne May Asp, Trelleborg	1.21,3
Margareta Hansson, Poseidon	1.21,6
Anne Larsson, SKK	1.24,4
Marianne Lundqvist, Karlskoga	1.26,3
Gisela Thidholm, Trelleborg	1.26,3
Marianne Fernlund, SKK	1.27,3
Kerstin Hillander, Poseidon	1.28,3
Kristina Nilsson, IFK	1.28,4

Lagsim 4×100 m.:

SKK	4.59,2
IFK Stockholm	5.05,7
Karlskoga	5.09,2
Hälsingborg	5.23,0
Najaden	5.42,7
Uppsala	5.56,4
Sala	5.59,0
Mora	5.59,9
Alingsås	6.02,0
Hofors	6.05,0

Lagsim 3×100 m.:

SKK	4.10,4
IFK Stockholm	4.11,9
Trelleborg	4.13,9
Karlskoga	4.16,9
Alingsås	4.21,7
Poseidon	4.25,8
Jönköping	4.34,4
Mora	4.36,0
Uppsala	4.39,0
Najaden	4.39,8

Efterolympisk tävling.

Svenska Simförbundet har mottagit en inbjudan från den irländska simklubben Clontarf Swimming Club, Dublin, till tävlingar omedelbart efter olympiaden nästa år.

★ SIMSPORT VÄRLDEN RUNT ★

ISLAND: Olofsdattir bäste bröstsimmerskan.

Vid tävlingar i Reykjavik uppnåddes följande goda resultat: 100 fritt: Gudmundson 1.01,2, 100 bröst: Jonsson 1.18,7, 200 bröst: Jonsson 2.50,8, 200 bröst, damer: Olafsdattir 3.21,7.

SCHWEIZ: 1.02,4 av Rauber.

Schweiz bäste simmare, Helmuth Rauber nådde vid tävlingar i Zurich 1.02,4 på 100 fritt.

URUGUAY: Requejo tog 4 titlar.

Resultat från mästerskapen: Herrar: 100 fritt: Nicolich 1.06, 200 fritt Giuria 2.35,8, 400 fritt: Perez 5.34,8, 1.500 fritt: Perez 22.55,3, 100 bröst: Dessent 1.23,4, 200 bröst: Garcia 3.03,4, 400 bröst: Garcia 6.38,4, 100 rygg: Livio 1.19,8. Damer: 100 fritt: Requejo 1.26,4, 400 fritt: Requejo 7.16, 100 bröst: Requejo 1.44,8 (rekord), 200 bröst: Requejo 3.53,2, 100 rygg: Valdez 1.37.

ÖSTERRIKE: Unga förmågor som kommer.

Än har landet långt kvar till sin förkrigsstandard men mästerskapen visade upp flera unga löften. Resultat. Herrar: 100 fritt: Loy 1.02,1, 200 fritt Loy 2.27,5, 400 fritt: Steinwender 5.36,7, 1.500 fritt: Bohuslav 23.30,2, 100 rygg: Zwaze 1.14,2, 200 bröst: Temmel 3.00,4. Damer: 100 fritt: Steurer 1.20,7, 400 fritt: Winter 6.47,1, 100 rygg: Kubacka 1.26,3, 200 bröst: Brenner 3.21.

MEXIKO: Mexiko bäst i Central-Amerika.

Mexiko är det bästa simmarlandet i Central-Amerika och vid mästerskapen i Mexiko nåddes följande resultat: Herrar: 100 fritt: Isaac 1.00,6, 400 fritt: Gonzales 5.03,8, 1.500 fritt: Gonzales 20.40,2, 100 rygg: Mejia 1.12, 200 bröst: Castillo 2.50,4. Damer: 100 fritt: M. Bruggman 1.13,8, 400 fritt: Villa 6.17,2, 100 rygg: M. Bruggman 1.22,2, 200 bröst: Diedrichsen 3.25,4.

SKOTTLAND: Riach bästa frisimmerskan.

En del goda resultat uppnåddes vid skottarnas eget mästerskap. 100 y fritt: Jones 57,0, 400 y fritt: MacDonald 4.54,5, 150 y rygg: Kinnear 1.47,6, 200 y bröst: Service 2.39. Bland damerna märks 100 y fritt: Riach 1.02,2, 400 y Girvan 5.27, 200 y bröst: Gordon 3.00,0.

Jany får spela polo.

När Alex Jany efter sitt senaste världsrekordlopp, då han sam 300 m. på tiden 3.21,0, gick i mål utspann sig enligt en tidningsuppgift följande samtal mellan Alex och familjen, som följt med på sonens långa simmarturné:

— Pappa, jag är fantastiskt trött, har aldrig varit så slut som efter detta lopp.

— Gör ingenting, lillpojken. Det går över — och nu får du tillstånd att spela vattenpolo. Är du så stark att du kan slå fyra världsrekord inom kort tid, håller du också i vattenpolo . . .

Gisela Thidholm får skånskt guld.

Skånes simförbund har beslutat att 1947 års guldmedalj för årets bästa skånska prestation i simning skall tilldelas Gisela Thidholm, Trelleborgs SS. Gisela har som bekant bl. a. erövrat standardmedaljer i guld på 100 och 400 m. frisim, två gånger förbättrat svenska rekordet på 400 m. frisim, vunnit SM på samma distans, vid fem olika tillfällen förbättrat skånska rekorden på 100 och 400 m. frisim samt framgångsrikt deltagit i EM och landskamper.

Janys fyra rekord



Den fenomenale franske simmaren Alex Jany har i år presterat fyra världsrekord av allra yppersta klass. Det kanske allra förnämsta är det på 400 m. som han satte under europamästerskapen, där han sänkte amerikanaren Smiths notering med mer än tre sekunder. Rekordet på 300 meter satte han vid tävlingar i Casablanca sista dagarna i september, då han nådde 3.21,0, vilket med 6 tiondelar understiger Jack Medicas tolv år gamla rekord.

Världsrekorden på 100, 200, 300 och 400 m. frisim har följande historia:

100 m. frisim:

1905	Zoltan v. Halmay, Ungern	1.05,8
1910	C. M. Daniels, USA	1.02,8
1912	K. Britting, Tyskland	1.02,4
1912	Duke P. Kohanamoku, USA ..	1.01,6
1918	Duke J. Kohanamoku, USA ..	1.01,4
1920	Duke P. Kohanamoku, USA ..	1.00,4
1922	Johnny Weissmüller, USA	58,6
1924	Johnny Weissmüller, USA	57,8
1925	Johnny Weissmüller, USA	57,4
1935	Peter Fick, USA	56,6
1936	Peter Fick, USA	56,4
1944	Alan Ford, USA	55,9
1947	Alex Jany, Frankrike	55,8

200 m. frisim:

1908	O. Scheff, Österrike	2.31,6
1910	F. E. Beaurepaire, Australien .	2.30,0
1911	C. M. Daniels, USA	2.25,4
1916	Norman Ross, USA	2.21,6
1922	Johnny Weissmüller, USA	2.15,6
1935	Jack Medica, USA	2.07,2
1944	W. Smith, USA	2.06,2
1947	Alex Jany, Frankrike	2.05,4

300 meter frisim.

1910	C. M. Daniels, USA	3.57,6
1910	F. E. Beaurepaire, Australien	3.50,2
1920	Norman Ross, USA	3.45,4
1921	Norman Ross, USA	3.45,2
1922	Johnny Weissmüller, USA	3.35,2
1925	Arne Borg, Sverige	3.33,8
1926	Arne Borg, Sverige	3.33,5
1931	Jean Taris, Frankrike	3.33,4
1931	Jean Taris, Frankrike	3.27,6
1935	Jack Medica, USA	3.21,6
1947	Alex Jany, Frankrike	3.21,0

400 m. frisim:

1908	H. Taylor, England	5.36,8
1911	T. S. Battersby, England	5.35,8
1912	A. Kenyery, Ungern	5.29,0
1912	B. Lastorres, Ungern	5.28,4
1912	C. R. Hodgson, Canada	5.24,4
1912	J. G. Hatfield, England	5.21,6
1919	Norman Ross, USA	5.14,6

GUSTAFSSONS SKROTLAGER
Fatbursgatan 1 - STOCKHOLM - Tel. 41 92 67
KÖPER OCH SÄLJER ALLT SKROT - PAPPERSAVFALL
B. Gustafsson.

17 NYA ELITMAGISTRAR

Icke mindre än 17 nya elitmagistrar har registrerats på eftersommaren och därtill 16 nya guldplakettinnehavare. Utrymmet tillåter tyvärr icke denna gång en närmare presentation, utan vi får tills vidare nöja oss med namnen:

Elitmagistrar.

N:r	20	Johan Dahl, Göteborg.
»	21	Charles Jonasson, Göteborg.
»	22	Carl Geijer, Uppsala.
»	23	Einar Karsvik, Uppsala.
»	24	Oskar Lindahl, Uppsala.
»	25	Alex Weimark, Stockholm.
»	26	Folke Petersson, Arboga.
»	27	Henning Teiffel, Göteborg.
»	28	Arvid Holmberg, Limhamn.
»	29	Knut Albrechtson, Göteborg.
»	30	Folke Öhrström, Vetlanda.
»	31	Gusten Carlén, Oxelösund.
»	32	G. O. Nordström, Sveg.
»	33	Ragnar Pettersson, Solvik.
»	34	A. F. Scholander, Stockholm.
»	35	Sigfrid Sandström, Lysekil.
»	36	Nils Lagrell, Malmö.

Guldplaketter.

N:r	51	Bror Bergkvist, Stockholm.
»	52	Rickard Englund, Stockholm.
»	53	Alex Weimark, Stockholm.
»	54	Oskar Lindqvist, Lännersta.
»	55	Arvid Liche, Stockholm.
»	56	Anders Siljendahl, Stockholm.
»	57	Arne Anberg, Mora.
»	58	Ivar Elmer, Hasslarp.
»	59	Eric Kernell, Linköping.
»	60	Sven Thulin, Uppsala.
»	61	Gustav Holm, Göteborg.
»	62	Thure Lambert Holmberg, Malmö.
»	63	Herman Wennman, Norrköping.

Damer:

N:r	3	Eva Söderberg, Stockholm.
»	4	Ellen Nilsson, Borgholm.
»	5	Sara Ekström, Malmö.

1921	Norman Ross, USA	5.14,4
1922	Arne Borg, Sverige	5.11,8
1922	Johnny Weissmüller, USA ...	5.06,6
1923	Johnny Weissmüller, USA	4.57,0
1924	Arne Borg, Sverige	4.54,7
1925	Arne Borg, Sverige	4.50,3
1931	Jean Taris, Frankrike	4.47,0
1934	Jack Medica, USA	4.38,7
1941	W. Smith, USA	4.38,5
1947	Alex Jany, Frankrike	4.35,2

4 nya stora grabbar.

Under 1947 har fyra simmare, två manliga och två kvinnliga, samlat de återstående poängen för att erhålla hedersmärket och därmed inrangeras i stora grabbarnas led. Det är

115 Gunvor Nilsson, SKK,
116 Ingegärd Fredin, Ängby SS,
117 Bror Ebbe Andersson, Elfsborg,
118 Martin Lundén, Neptun.

Förteckningen över samtliga tidigare innehavare av hedersmärket var införd i Simsport nr 10 1946.

Simförbundets årsmöte

Svenska Simförbundet håller sitt årsmöte fredagen den 28 november kl. 13.30 i Medborgarhusets lilla hörsal. Motionstiden utgår den 29 oktober.

A.B. Realtryck, Sthlm 1947

Simsport

Meddelanden från Svenska Simförbundet

NOVEMBER NUMMER 9 - ÅRG. 2 1947

Inför årsmötet

Om ett par veckor samlas ombuden från landets alla distrikt till Svenska Simförbundets årsmöte, som hålles i Medborgarhuset fredagen den 28 november. I detta nummer av Simsport framlägger förbundsstyrelsen redogörelse för det gångna årets verksamhet. Det har varit ett arbetsfyllt år för simmarna och framgångar har icke saknats. Naturligtvis kan det ändock finnas plats för kritik, men vi uttalar nu liksom inför föregående årsmöte den förhoppningen att det skall bli ett sakligt och positivt nagelfarande av styrelsens göranden och låtanden. Framförallt måste vi se framåt, mot det stundande olympiaåret, då alla goda krafter måste samordnas för att vi skall kunna försvara den position som en av Europas bästa simnationer vi nådde vid Europamästerskapen i Monte Carlo. Men jämsides med de stora internationella uppgifterna gäller det att fortsätta arbetet på att stärka simsporten landet över.

Styrelsen har detta år inga märkligare saker att förelägga årsmötet, medan däremot två brännbara frågor framförts motionsvägen. Det gäller dels ändring av representationsbestämmelserna och dels av stadgarna beträffande simförbundsstyrelsens storlek. Den sistnämnda frågan stod förr i tiden varje år på dagordningen och föranledde då långa och ingående debatter. Nu har den återigen väckts och även nu gissa vi att årsmötet kommer att få ägna åtskillig tid innan frågan är mogen för avgörande.