409 plaketter hittills erövrade

409 damer och herrar äro hittills innehavare av de vid årsmötet 1942 instiftade påbyggnadsplaketterna på magistermärket. En ganska vacker skörd när man betänker, att det ifråga om silver- och guldplaketter endast är de äldre simmarna, som genom de gällande övergångsbestämmelserna hunnit med proven — för de yngre fordras som bekant sex års prov för silver och nio års prov för guld. Av de 409 äro 316 innehavare av brons-, 67 av silver- och 26 av guldplaketten.

På mångas begäran instiftades förra året ett elitmärke för dem, som ytterligare ett år efter erövrad guldplakett avlagt magisterproven, och redan de första dagarna i januari hade kansliet nöjet boka den första innehavaren av detta förnämliga märke. Hans namn är Bengt Sehlin och han presenteras närmare härinvid liksom också innehavaren av elitmärke nr 2 Edvard Strand. Namnen på innehavarna av de 26 numrerade guldplaketterna äro också värda att nämna. De äro:

Damer: 1. Jennie Svanström, Motala, 2. Magda Gustavsson, Göteborg.
Herrar: 1. Nils Backlund, Stockholm, 2. Bengt Sehlin, d:o, 3. Folke Hellstrand, Jönköping, 4. Gösta Nihlén, Stockholm, 5. Edvard Strand, d:o, 6. J. A. Högberg, d:o, 7. Nils Ölfesman, d:o, 8. K. E. Langseth, Södertälje, 9. K. Agath. Essloff, Stockholm, 10. Sven Montan, d:o, 11. Heinrau Bresky, Landskrona, 12. Carl Ström, Stockholm, 13. Gustaf Näsberg, Landskrona, 14. Sture Rosenberg, d:o, 15. Seth Sahlin, Stockholm, 16. Torgny Wahlström, d:o, 17. Sven Svensson, d:o, 18. Georg Thufvesson, d:o, 19. Gustav Carlén, Oxelösund, 20. Ivar Jansson, Norrköping, 21. Erik Zakrisson, Borås, 22. Edvard Sandler, Trollhättan, 23. G. Wilhelm Lindroth, Stockholm, 25. Rudolf Lindkvist, Munksund.

Simförbundet har år från år haft glädjen notera en ständigt stegrad märkestagning och naturligtvis hoppas man på att 1946 skall överträffa rekordåret 1945. Det gäller för alla våra föreningar att ge tillfälle till provtagningar och att propagera för märkena.



Bengt Sehlin. *Edvard Strand.*

NK i Stockholm hyser bland sin personal elitmärkesmännen nr 1 och 2. Bengt Sehlin, född 1896, heter ettan och han är den drivande kraften i NK:s idrotts- och skytteklubb. Gammal idrottsman, innehar idrottsmärket och skidlöparmärket i guld. Har nedlagt ett vackert arbete för simsporten bland NK-personalen vid semesterhemmet i Säby. Edvard Strand, mannen nr 2, född 1890, har icke varit aktiv och tidigare icke heller särskilt simintresserad. Lockades emellertid med i provtagningen för magistermärket för flera år sedan och har sedan stadigt fortsatt.

skrapa ihop pengar av gamla och välsituerade sim- och idrottsentusiaster?

A.B. Realtryck, Sthlm 1946

Simsport

Meddelanden från Svenska Simförbundet

MARS NUMMER 3 1946

Kritik och kritik

... Ja, i övrigt så tycker jag att man gör alldeles för litet för polospelarna, som tränar och tränar men sällan får matchtillfällen. Det är matcher grabbarna är sugna på... Om de som har ansvaret för svensk simhoppning inte bara gjorde sig blinda på båda ögonen... Överhuvudtaget vill det synas som den svenska simledningen alltför litet intresserar sig för sina simmares träningsproblem...

Ovan citerade meningar är tagna ur tre tidningar inom loppet av några få dagar. Känns tongångarna igen? Förvisso. Det tycks finnas en hel del gott folk som tagit som sin huvudsakliga uppgift att kritisera den svenska simledningen. Och kritik s k a l l det vara. Ingenting är så bra att det inte kan bli bättre och alla svagheter skall naturligtvis påtalas. Men all kritik skall vara p o s i t i v om det skall vara någon nytta med den. Det kanske blir svårare då att komma med kritiken, men man vinner ingenting med att bara racka ned på allting och tala om hur dåligt det är om man inte samtidigt kan komma med ett uppslag om hur det skall göras bättre. Den där negativa kritiken, som slängs ut lite hur som helst faller tillbaka på den kritiklystne och har intet som helst berät-

Föreningsmärken
Klubbmästerskapstecken
Medaljer ⋆ Plaketter

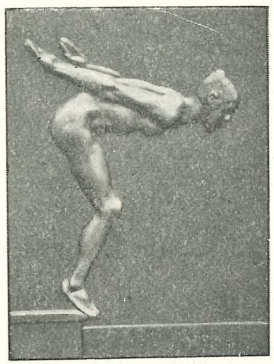

SKISSFÖRSLAG FRITT PÅ BEGÄRAN

SPORRONG & Co.
KUNGSGATAN 17 · STOCKHOLM 7
Tel.: Namnanrop SPORRONG & Co.

STOREVENEMANG I FAGGORNA

Det rustas nu för fullt i simmarlägret inför de två närmaste stora uppgifterna — Stockholm—landsorten den 31 mars och landskampen mot Danmark den 6—7 april. Bortåt ett 100-tal av vårt lands allra bästa simmare och hoppare har de senaste veckorna på förbundets bekostnad haft två fribad i veckan och av de resultat som uppnåtts vid de senaste tävlingarna att döma kommer man väl rustad.

Lagen i Stockholm—landsorten skall nomineras de närmaste dagarna och senast den 27 mars skall Simförbundet ha besked om hur deltagarlistan ser ut.

Beträffande laget mot Danmark kommer resultaten vid tävlingarna den 31 mars att ligga till grund för uttagningarna.

Christiansens reseprogram.

Då IF Elfsborg, Borås, förklarat sig icke kunna ta emot Simförbundets hoppträ̈nare Carl Christiansen har den i föregående nummer av Simsport återgivna resplanen måst ändras. Efter sin vistelse i Göteborg flyttar sålunda Christiansen till Jönköping för tiden 24—29 mars. Med hänsyn till den förestående landskampen mot Danmark tränar han därefter stockholmshopparna till den 7 april, varefter han avslutar sin Sverige-sejour denna gång med den tidigare omtalade kursen i Skåne.

---

tigande. Som t. ex. vad det gäller det första av de ovannämnda citaten — vederbörande distriktsstyrelse hade ett oerhört plockgöra innan den kunde placera ut de polomatcher som var avtalade. Och ändock saknas det matchtillfällen . . . Det skulle inte bereda någon som helst svårighet att bemöta vederbörande kritiker på alla punkter, men som sagt den negativa kritiken får stå för vad den är värd. Men kom gärna igen med något positivt. Den svenska simledningen är ju endast svensk simsports verkställande organ och den är sålunda tacksam för tips om hur det eller det skall ordnas upp.

Och framförallt vore det ju tacknämligt om distriktsförbund och föreningar åtminstone ville bistå styrelsen med de uppgifter som önskas. Som t. ex. nu sist när det gällde dels att göra upp ett hela landet omfattande simprogram samt att undersöka möjligheterna att bygga ut poloseriesystemet. Cirka ett 10-tal av de 23 distrikten besvarade i båda fallen förbundets rundfråga. Trots påstötningar . . .

Simsport
Meddelanden från Svenska Simförbundet
SVEAVÄGEN 29, STOCKHOLM
Redaktör: BÖRJE TEGFORS

DISTRIKTENS TÄVLINGSPROGRAM

I Simsports första nummer meddelades det tävlingsprogram för vår- och sommarsäsongen som Svenska Simförbundet fastställt, varjämte distrikten uppmanades att inkomma med uppgift om vilka större simtävlingar som planerades i resp. distrikt under samma tid. Samtidigt utgick en cirkulärskrivelse i samma fråga till distriktsförbunden. Tills dato har ett 10-tal distriktsförbund svarat, men de flesta har ännu icke hunnit uppgöra något program. Då det emellertid kan ha sitt intresse se de olika distriktens planer skall vi här göra ett axplock ur svarsbreven. Något definitivt landsomfattande simprogram torde dock så vitt man nu kan se vara omöjligt att uppgöra. Stockholms och Skånes program återgavs i förra numret av Simsport.

Blekinge: Karlskrona SS planerar en större nationell tävling någon av dagarna efter SM i Kalmar och vidare kan nämnas att Kungl. Flottans IF, Karlskrona, skall anordna marinmästerskapen i simning.

Gästrikland: Gefle Sport & GF håller nationella tävlingar den 7 juli i samband med Gävle stads 500-årsjubileum.

Göteborg: Ingenting fastställt.

Hälsingland: Landskapsmatch mot Ångermanland troligen den 10 aug. Vidare kan nämnas att Statens järnvägars mästerskap kommer att hållas i Hudiksvall i juli månad.

Jämtland-Härjedalen: 17 mars: IF Castor, nationella tävlingar, 8 sept.: Östersunds SS, internationella tävlingar, 3 nov.: IF Castor, 10-mannasimning, 1 dec.: Östersunds SS, nationella tävlingar.

Småland: 24—25 mars: Jönköping, skolungdomstävlingar, 7 april: Jönköping, poloturnering, 5. 6 aug. Eksjö och Nässjö, nationella tävlingar.

Uppland: 24 juni: Österby SS nationella tävlingar.

Västerbotten: 14 juli (preliminärt) länskamp Österbotten (Finland)—Västerbotten i Holmsund. 4 eller 11 aug. landskapsmatch mot Ångermanland i Umeå eller Skellefteå.

Ångermanland: 26 juli Sollefteå GIF:s älvsimning 3.000 m., nationellt, individuellt och distriktstävling för 3-mannalag.

Östergötland: Ingenting fastställt.

Simmarnas hjältedåd skrivs i "Gyllene bok"

Simförbundet har nu äntligen fått protokoll från Europaligans inom Internationella Simförbundet sammanträde i Brüssel den 14 dec. 1945. Av detta framgår bl. a., att man från alla allierade länder skall infordra namnuppgift på simmare, vilka under kriget utfört hjältedåd och vilkas namn skall publiceras i en »Gyllene Bok»,som skall utsändas till alla Europas simländer.

Till Europaligan hade anmälts sammanlagt 12 nya europarekord. Frågan om godkännande av dessa bordlades tills man infordrat uppgift på resultat, uppnådda av europeiska simmare i länder, som icke haft kontakt med Europaligan under kriget.

Som Ligans sekreterare efter doktor Donath, som avlidit, har utsetts hr Jan de Vries.

KALMAR RUSTAR FÖR SM

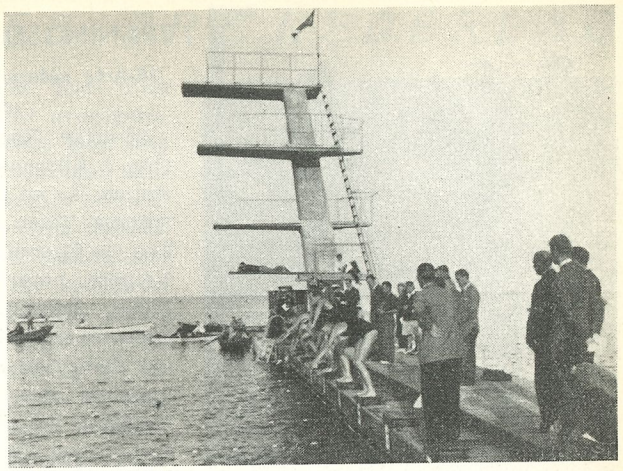

Badets förnämliga hopptorn, konstruerat av ing. Eskil Lundahl, Stockholm, med Kalmar Simsällskaps vimpel.

Nästan fem månader återstår ännu till årets »stora» SM i Kalmar den 2—4 augusti. Tävlingar av denna omfattning fordrar emellertid omfattande förberedelser och Kalmar Simsällskap har också satt igång så smått.

Den 6 mars godkände Sällskapets styrelse ett förslag till organisationsplan för sim-SM, avseende Sällskapets medverkan vid tävlingarna. En huvudkommitté och ett antal underkommittéer tillsattes. Till ledamöter av huvudkommittén utsågs brandchef A. R. Florin, ordf., landskontorist Lars Schött, v. ordf. och kontaktman hos Svenska Simförbundet, industritjänsteman Björn Brändström, generalsekr., handelsbitr. Halvard Ohlsson, huvudkassör, och vägmästare Lennart Borrie, byggnadschef.

En av de viktigaste underkommittéerna är den, som har hand om inkvarteringsfrågan. I våra dagar är ju denna ett speciellt svårt problem. Dessbättre har emellertid kapten Florin själv åtagit sig ordförandeskapet i inkvarteringskommittén. Inte minst i sin egenskap av civilförsvarschef i Kalmar stad bör han ha speciella förutsättningar att till allmän belåtenhet klara den uppgiften. Klubbledningarna och andra SM-gäster såväl som de kalmarbor, som önskar hyra ut rum, kan redan nu sätta sig i förbindelse med kapten Florin. Denne är nämligen enbart tacksam att få sina SM-bekymmer fördelade på en så lång tidsperiod som möjligt.

Preliminärt beslut att förlägga 1946 års SM-tävlingar till Kalmar fattades av Svenska Simförbundets styrelse i Uppsala den 7 april i fjol i samband med simmatchen Stockholm—Landsorten och definitivt blev det i Varberg den 12 augusti i samband med fjolårets SM.

Full säkerhet att Kalmar skulle kunna ta tävlingarna har emellertid simmarna fått först i dagarna genom att Kalmar stadsfullmäktige vid sitt

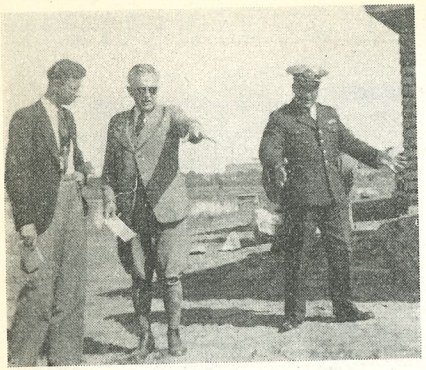

Långviksbadets skapare, stadsingenjör Eiler Th. Schiöler (i mitten) diskuterar under byggnadsarbetet en detalj med Kalmar Simsällskaps ordf., brandchef A. R. Florin, och dess vice ordf., landskontorist Lars Schött.

senaste sammanträde anslagit 7.300 kronor för den utbyggnad av stadens simstadion — Långviksbadet — som visat sig erforderlig.

Till denna utbyggnad, som delvis har provisorisk karaktär och som medför en ökning av antalet åskådarplatser till cirka 2.400, skall vi återkomma. För dagen nöjer vi oss med att konstatera, att det nu icke torde fordras fler beslut av myndigheterna — varken de kommunala i Kalmar eller de simidrottsliga i Stockholm — för att säkerställa sommarens SM i Kalmar. Kalmarsimmarna ser sig därför oförhindrade att redan nu hälsa Sveriges alla simmare och simmarvänner välkomna till SM. Hjärtligt välkomna!! *S-h-t-*

Norrbottensrekord på 400 m. fritt.

Vid simtävlingarna i Munksunds simhall 17 mars satte Henry Lundmark nytt norrbottensrekord på 400 m. frisim med 5.58,9.

TRÄNINGSFLITENS BELÖNING

16-årig salapojke 1.11,7 på 100 m. ryggsim.

16-årige Karl-Otto Modins notering i Allsvenska simserien i ryggsimmet är en frukt av målmedveten träning. Tiden blev goda 1.11,9 sedan han vid föreningens träningstävlingar tidigare noterat 1.13,7, 1.14,8 och 1.14,9. Ryggsimmet ligger honom varmast om hjärtat och i denna gren har han representerat i landskapsmatchen mot Uppland vid tvenne tillfällen. Vid det första tillfället var han endast 14 år men lade ändock beslag på segern på 1.17,0 och förra sommaren gjorde han om bravaden med tiden 1.16,7. Även i frisim når han goda tider 1.05 på 100 m., 2.38 på 200 m. och 5.20 på 400 m. Bröstsim, som han aldrig tränar, har han nått 3.03 på 200 m. och då fjärilsimmar han hela distansen.

Den 24 mars deltager han i landskapsmatchen mot Södermanland i Eskilstuna på 100 rygg och 400 fritt och där slår han med säkerhet det västmanländska distriktsrekordet i ryggsim och missar han det i 33-metersbassängen har han ännu ett tillfälle den 25 mars i Uppsala flotta simhall, då IK Sirius och Sala Simsällskap drabbar samman i en klubbmatch.

Förra sommaren gästade han Bosön sedan han inbjudits till förbundets träningskurs men då lekte frisimmet honom i hågen, varför han vid detta tillfälle tränade endast frisim. En god tränare har Modin, såväl som de övriga salasimmarna, i badmästare Wald. Rannby. **B. L.**

EN SEGER, TRE NEDERLAG

Det för Simförbundet icke utan ekonomiska uppoffringar arrangerade holländska polobesöket blev icke den publika framgång som man väntat. Varken vid landskampen i Stockholm eller de tre matcherna i landsorten var läktarna så väl besatta som önskvärt varit. Man får emellertid hoppas att denna fläkt från »stora världen» hade en inspirerande inverkan på våra polospelare så att de fick nya livgivande impulser för fortsatt träning och kommande matcher.

Holländarna var ingalunda några dåliga vattenpolospelare. Det var med nöd och näppe det svenska landslaget fick sin i tio år efterlängtade revansch och de tre landsortslagen i turneringen blev grundligt besegrade. Hade holländarna satt in sin kraftiga slutspurt lite tidigare är det väl förresten fråga om hur det gått även i landskampen. Sverige hade i första halvlek en som det tycktes betryggande ledning med 4—1, men innan slutsignalen gick hade holländarna reducerat till 5—4. I det svenska laget spelade: Tore Svensson, Neptun, Erik Holm, Hellas, Rolf Julin, SKK, Roland Spångberg, Arne Jutner, Olle Olsson, Hellas samt Nils Blomstervall, SKK.

Mot Norrköping segrade Holland med 12—1, mot Tunafors med 10—2 och mot Elfsborg med 9—0.

I samband med matcherna hölls en del simtävlingar, varvid de bästa resultaten blev:

Stockholm:

100 m. frisim: 1) Rune Gustavsson, Hellas 1.02,8; 2) Lars Olof Nyberg, Neptun, 1.03,3; 3) Tore Synnerholm, d:o 1.04,8.

200 m. bröstsim: 1) Rune Hellgren, Hellas 2.55,8; 2) Smits-Huijzen, Holland 2.55,9; 3) Bo Larsson, Västerås 2.56,3.

100 m. frisim: 1) Kerstin Åkerberg, IFK 1.13,5.

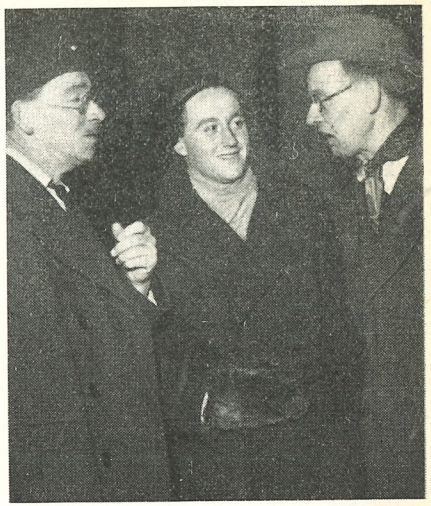

Arne Borg tjänstgjorde som ciceron i kungl. huvudstaden åt holländarna och han var också nere vid Centralen och tog emot. Här är mr Ärni i livligt samspråk med ledaren Planjer (t. v.) och pololagets kapten Braasem.

Norrköping:

100 m. frisim: 1) Bernt Lilja, Nyköping 1.04,4; 2) Åke Andersson, Tunafors 1.04,9.

200 m. bröstsim: 1) Sven Jonsson, Nyköping 2.55,4.

Eskilstuna:

200 m. bröstsim: 1) Bo Larsson, Västerås 2.53,8; 2) Gunnar Sulling, Hellas 2.56,3.

100 m. frisim: 1) Lars-Olof Ny-

berg, Neptun 1.03,6; 2) Åke Andersson, Tunafors 1.04,8.

100 m. ryggsim: 1) Sture Pettersson, Tunafors 1.20,2.

Borås:

100 m. frisim: 1) Olle Johansson, Elfsborg 1.02,0; 2) Rune Skoglund, d:o 1.03,9; 3) Ralf Asklund, Simklubben 1.05,2.

100 m. ryggsim: 1) Stig Johansson, Elfsborg 1.14,7 (nytt distriktsrekord); 2) Sören Asp, Jönköping 1.17,6; 3) Hans Johansson, d:o och Valle Cardell, So2 1.18,0.

Dubbeltriumf för Elfsborg.

10-mannasimningen i Boråsbadet resulterade i en seger för Elfsborg med tiden 10.56,9. Göteborg hade 11.04,9 och Jönköping 11.24,8. I en blixtpoloturnering segrade likaledes Elfsborg genom att slå S02 med 5—1 och Jönköping med 6—2. Matchen mellan So2 och Jönköping slutade med seger för förstnämnda laget med 1—0.

Gisela Tidholm 1.13,5.

Vid tävlingar i Trelleborgs simhall segrade Gisela Tidholm, Trelleborg, på tiden 1.13,5, före Kerstin Hillander, Malmö, som hade 1.15,2.

Tredje damtiden genom tiderna.

Vid skolungdomens marstävlingar i Stockholm nåddes en hel del mycket goda resultat, bland vilka kan nämnas:

100 m. frisim: 1) Ingegerd Frendin, Ängby 1.10,5 (den tredje tid som uppnåtts av en svensk dam på denna distans; 2) Kerstin Åkerberg 1.12,3; 3) Marianne Fernlund, SKK 1.13,2.

100 m. ryggsim: 1) Kerstin Åkerberg, IFK 1.23,9; 2) Ingegerd Fredin, Ängby 1.27,1; 3) Berit Wahlqvist, IFK 1.28,2; 4) Britt Hallberg, IFK 1.28,7.

200 m. bröstsim: Marianne Fernlund, SKK 3.07,5.

100 m. frisim: Stig Liljeqvist, Hellas 1.06,7.

100 m. bröstsim: Stig Liljeqvist, Hellas 1.18,2.

Premiärrapport

Det är inte utan orsak som nedanstående referat från Göteborg fått denna utstyrsel. Det är nämligen det första bidrag som influtit till Simsport och vi tycker det initiativet är så hedervärt att det förtjänar ett omnämnande. Välkommen åter Göteborgs KK och välkommen efter alla andra tävlingsarrangörer.

Göteborgs Kappsimningsklubb hade den 3 mars arrangerat premiär för simmarna i Västsverige. Simmare från Borås, Varberg och Trollhättan deltog jämte hela göteborgseliten. Den mest spännande grenen var 200 m. bröst herrar, där Stig Larsson, GKK och Lennart Johnsson, SKG, utkämpade en het duell som den förre avgjorde på den goda tiden 2.56. Per Asklund vann 100 fritt på 1.04,9 för juniorer och Lars-Erik Svensson So2 vann seniorernas på 1.05,5. Pojkarnas 50 yards fritt vann Yngve Arvidsson, GKK, på goda 29,2 och i hopp för seniorer vann Tage Nobelius, SKG. Najadens Britta Svensson vann 100 fritt damer på 1.18,2 och i damernas bröstsim triumferade Barbro Dahllöf, Najaden, på 1.32,3. Även Göteborgs korpsimmare hade fått plats i programmet med bl. a. lagkapp 10×4 längder medley och där vann Eriksbergs Mek. över Spårvägen med hela 4 längder.

BLANDAT INTRESSE FÖR DIV. II

Kriget och därav följande kommunikationssvårigheter medförde att division II i vattenpolo måste nedläggas. Nu när det återigen börjar bli normala förhållanden är det givetvis angeläget — både ur Simförbundets och vattenpolospelarnas synpunkt — att det blir full fart även på polofronten och i höstas tog VU upp frågan om återuppväckande av seriesystemet i polo.

Inom VU framkom emellertid under diskussionen önskemål om ett utbyggande av detta seriesystem och för att åstadkomma en »generalinventering» av vad som f. n. finnes av pololag i vårt land tillskrevs i december månad förra året samtliga distriktsförbund. Sedan svaren inkommit skulle det vara lättare för Simförbundet att tillgodose olika landsändars önskemål vid uppgörande av serieprogram. I denna skrivelse anhölls sålunda om besked om intresset för återupptagande av div. II samt om vilka lag som skulle kunna komma ifråga för ett deltagande från de olika distrikten. Vidare begärdes uppgift på vilka lag inom distrikten som deltagit i senaste DM i vattenpolo och om överhuvudtaget några serier eller andra matcher spelats sista året. Svar begärdes till den 1 mars och avsikten var att upptaga frågan vid förbundsstyrelsens sammanträde denna månad.

Får man döma av distriktsförbundens beredvillighet att ge besked på de nämnda frågorna tycks det emellertid vara klent beställt med intresset för polosporten ute i landet. Inte ens hälften av de 23 distriktsförbunden har nämligen till dags dato insänt de begärda uppgifterna. Huruvida förbundsstyrelsen med detta knappa material som underlag kan fatta något definitivt beslut i frågan vid kommande sammanträde återstår att se.

Det kan emellertid ha sitt intresse att ta en titt på de inkomna svaren och här nedan återges de olika distriktsförbundens synpunkter på frågan. Samtidigt anmodas de förbund

---

Villi den Ouden åter med i leken.

Vid 10-manna för damer i Forsgrenska badet i Stockholm ställde IFK upp med bl. a. den holländska världsrekordsimmerskan Willi den Ouden, numera fru Broms, och därjämte återfanns i laget Eva-Britt Söderberg, Östersund, som legat i Stockholm för studier. IFK segrade på ny rekordtid 5.39,2 före SKK som hade 5.44,4. I junior-20-manna vid samma tillfälle segrade SKK på 2.28,8. Hellas hade samma tid men diskvalificerades för tjuvstart. Bland övriga resultat märkes:

100 m. bröstsim, damer: 1) Marianne Fernlund, SKK, 1,25,8.

200 m. frisim: 1) Lennart Adlerz, Neptun, 2.25,6; 2) Hans Tjernberg, Uppsala SS, 2.28,8.

DM i lågsvikt: 1) Britt Walther, IFK, 278,55 poäng; 2) Eva Petersen, Simhopparklubben, 255,05; 3) Mildred Netzell, SKK, 247,75.

som ännu icke svarat att snarast möjligt ta ställning till saken och inkomma med begärt yttrande.

Blekinge: Har icke något intresse för återupptagande av serien. Något polospel av högre klass bedrives icke inom distriktet. De militära lagen i Karlskrona är mycket beroende av kommenderingarna och kan aldrig binda sig för lång tid framåt. Resorna kommer att bli tidsödande och dyrbara med nattöverliggning och intrång på dagen före och efter speldagen. Två lag, nämligen Sjömansskolans IF och Karlskrona SS, deltog i senaste DM.

Dalarna: Stort intresse för serien under förutsättning att den kommer att bestå av lag från Gästrikland och Dalarna. Hedemora SS, IFK Mora, Falu SS och eventuellt Orsa IF kommer att deltaga. Samtliga dessa fyra lag deltog i senaste DM.

Halland: Varbergs GoIF och SK Laxen, Halmstad, har förklarat sig intresserade för seriedeltagande.

Hälsingland: DM i vattenpolo har icke förekommit inom distriktet på många år, men vänskapsmatcher har spelats mellan Ljusne AIK, Brobergs IF, Hudiksvalls SS och Iggesunds IK. Brobergs IF och Ljusne AIK samt eventuellt något lag från norra Hälsingland kan tänkas ifrågakomma vid en eventuell serie.

Jämtland-Härjedalen: DM i polo eller serier av något slag har icke förekommit inom distriktet senaste år och intet lag kan ifrågakomma för en eventuell division II.

Norrbotten: Med stor tillfredsställelse och stora förhoppningar motses ett seriesystem, som dock på grund av den korta säsongen för detta distrikts vidkommande måste sammankopplas med DM. Bodens Bandyklubb, Luleå SS och Munksund-Skuthamns SK samt event. I 19 och A 8, Boden, kan väntas deltaga.

Närke: Intresse finns för serien, men endast Örebro SS kan komma ifråga för deltagande. 1945 års DM måste inställas i brist på konkurrens åt ÖSS.

Småland: Intresse finns och deltagande kan väntas från Jönköpings SoLS, Nässjö SoLS, Växjö SS och Västerviks SS. Flera önskemål om att få tillhöra serier med lag från angränsande distrikt har framförts och Växjö SS föreslår vidare att föreningar med simhallar icke sammanföras med föreningar, som är helt hänvisade till utomhusbad. I senaste DM deltog ovannämnda lag jämte Kalmar SS.

Stockholm: Starkt intresse för återupptagande av serien, till vilken Hellas, SKK, Neptun och event. Studenterna kommer att anmäla deltagande med sina B-lag. Som särskilda önskemål framföres att samtliga stockholmsklubbarnas matcher förläggs till landsorten.

Södermanland: Har likaledes intresse för serien och meddelar att Tunafors SK och Eskilstuna SS kommer att deltaga.

Uppland: Räknar med att IK Sirius och Uppsala SS skall deltaga. Dessa båda lag liksom Österby SS deltog i senaste DM. Under senaste året har en uppsvensk poloserie spelats.

Värmland: Intresset finnes för serien trots att f. n. endast Karlstads SS kan ifrågakomma för deltagande. I senaste DM deltog förutom Karlstad endast Kristinehamns SS.

Internationella hoppkommittén sammanträder.

Ledamoten av Internationella hoppkommittén Erik Bergvall har fått meddelande om att kommittén kommer att sammanträda någon gång under våren. VU har beslutat uppgöra en PM angående Svenska simförbundets synpunkter och förslag ifråga om de internationella hoppreglerna, som förbundet anser bör framföras på denna kongress.

EN STARK BOK

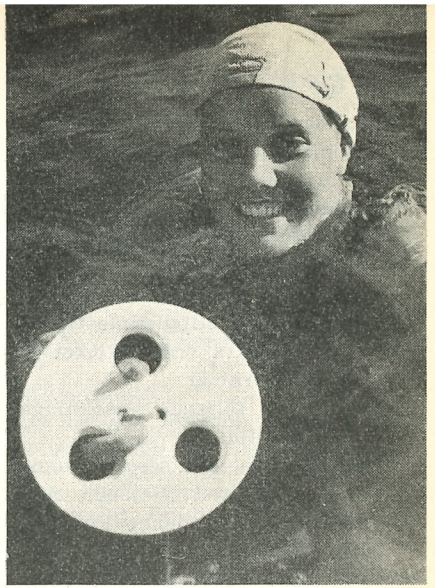

Vidstående bild, som visar »Musse» — Marianne Nilsson, Malmö SS — efter erövrat svenskt mästerskapstecken i Varberg förra sommaren, är hämtad ur Idrottsboken 1946. Den har fått sin plats i vårt lilla blad inte bara för att visa Musses glada anletsdrag utan framförallt för att fästa allt simmarfolkets uppmärksamhet på Idrottsboken 1946, utgiven av Svenska Sportförlaget, där hopparbrodern Lennart Brunnhage är bas. Idrottsboken 1946 är nämligen av sådan klass och kvalitet att den borde finnas på varje idrottsmans och -kvinnas bokhylla. För en simmare är det ett särskilt nöje att bläddra igenom och läsa det 25-tal sidor, där våra svenska mästare och medaljerövrare senaste året presenteras med rappt skrivna personalia och verkligt pampiga bilder. Nu är ju alltid simmarfolk i aktion tacksamma objekt för en kameraman, men vi törs nog påstå, att det hör till undantagen att få se bilder av denna klass.

Naturligtvis innehåller inte Idrottsboken bara simning. I den presenteras nämligen samtliga idrotters mästare och medaljörer, vartill kommer en del verkligt läsvärda artiklar samt överskådliga rekordtabeller.

IDROTTSBOKEN 1946

nu utkommen!

448 sidor.
654 bilder.
Format 28 × 21.

Pris inbunden
+ oms. o. porto.
Mot postförskott.

Förlagsband 23: 50
Linne ,, 28: 50
Halvfr. ,, 36: 50
Bibliofil ,, 50: —

Beställ boken genom våra ombud eller från förlaget direkt.

SVENSKA SPORTFÖRLAGET (Heltidsombud antagas.)

L. Brunnhage, Upplandsg. 22, Sthlm. Tel. 32 62 19.

21 fribad beviljade.

Svenska Simförbundets i föregående nummer av Simsport kungjorda beslut angående fribad till landets elitsimmare har helt naturligt mottagits med tillfredsställelse och vi tar nog inte fel om vi gissar att det kommer att tränas som aldrig förr för att uppnå de stipulerade tiderna och därmed säkra fribadskortet för två månader framåt.

Hittills har följande ansökningar om fribad beviljats:

SKK: Svante Johansson, Gunnar Johansson, Mildred Netzell, Ann-Margret Olsson, Marianne Fernlund.

Hellas: Lennart Brunnhage, Sven Carlsson, Åke Attevall, Erik Quickström, Ulf Ekeroth samt Rune Öberg, Erik Holm, Arne Jutner, Roland Spångberg, Olle Olsson.

IFK, Stockholm: Britt Walther.

Örebro SS: Helmuth Röhnisch, Lennart Andersson.

Simhopparklubben: Märta Ölander, Eva Petersen, Gösta Ölander.

Dessa 21 får alltså sina fribad på Simförbundets bekostnad under april och maj månader. På förekommen anledning vill vi erinra föreningarna om att dessa givetvis till Simförbundet skall anmäla, för vilka simmare fribad önskas i enlighet med de bestämmelser som vi redogjorde för i förra numret.

Sekreterarens telefon.

Simförbundets sekr. och skattmästare Arne Ljungqvist har bytt telefonnummer. Han träffas numera i tjänst på Stockholm 67 02 90. Bostadstelefonen är som förut 61 91 11.

Polokurs i Jönköping.

Jönköpings SoLS har under vårsäsongen tagit ett gott initiativ för höjande av polosporten inom föreningen. Sålunda anordnade man under två dagar i februari en polokurs, till vilken den gamle polokanonen Matte Norberg från Stockholm kallades som ledare. Kursen omfattade dels två och en halv timmes teori med genomgång av poloregler, taktik etc. och dels 6—7 timmar praktisk träning. Denna första kurs gav mycket gott resultat och föreningen ämnar nu fortsätta med liknande kurser en gång i vardera mars, april och maj månader, även nu med Norberg som instruktör. Till dessa kurser kommer även polospelare från Tranås, Nässjö, Eksjö, Vetlanda, Vaggeryd och Värnamo m. fl. platser att inbjudas och därjämte är avsikten att ta med en del personer från olika platser, som sedan kan fortsätta instruktionsarbetet var och en på sin ort.

Sommarens instruktörsverksamhet.

Varje sommar brukar som bekant Simförbundet engagera ett flertal instruktörer, som får resa till landsortsföreningarna under längre eller kortare tid. Även i år har förfrågan gjorts hos de instruktörer som brukar anlitas, men hittills har endast Sven Strandqvist, Munksund, Erik Malander, Lund, och Per-Olof Libom, Karlskoga, svarat att de under viss tid av sommaren har tillfälle tjänstgöra.

★ SIMSPORT LANDET RUNT ★

Arbetaridrottsförbundet
i Finland har inbjudit Svenska Simförbundet till tävlingar den 27—30 juni i Helsingfors i samband med en omfattande gymnastik- och idrottsfest .

*

VU-förstärkning.
Då VU:s polorepresentant Sam Zuckerman på grund av sitt arbete icke kan ägna den tid han anser önskvärd åt polosporten inom förbundet har VU beslutat att vid utredning och uppläggning av poloserier samt behandling av övriga vattenpolofrågor med sig adjungera Tore Svensson, Neptun.

*

Förtjänstmedaljen
i silver har tilldelats Nils Raft, SKK.

*

Till Norge
ämnar Limhamns SS resa i augusti för en klubbmatch mot AIL Varg. Avsikten är att Varg skall besöka Limhamn den 30 juni.

*

Dispens från DM-svikt
för herrar och damer från såväl 1 som 3 m. har beviljats Blekinge Idrottsförbund. Med tanke på de kostnader förbundet förra året nedlade i kursverksamheten för simhoppningen inom distriktet framhöll emellertid VU önskvärdheten av att distriktstävlingar i simhopp anordnas i år, eventuellt efter förenklat program.

*

Smått om polobollar.
Det är som bekant praktiskt taget omöjligt f. n. att uppbringa en riktig poloboll här i landet och Simförbundet har även utomlands undersökt möjligheterna att importera bollar. Nu sist har VU beslutat tillskriva England och Amerika i detta ärende.

*

Internationellt
blir det vid Jönköpings SoLS jubileumstävlingar den 5, 6 oktober i år, då föreningen firar sitt 25-årsjubileum. Föreningen har redan nu ansökt om att få lägga beslag på dessa tävlingsdagar.

*

Arne kan än.
Vid klubbtävlingar inom SKK segrade på 100 m. frisim Arne Borg på tiden 1,05,9 före Åke Dalle som hade 1,06,5 och Gunnar Werner med 1,07,7. Arne har som bekant inte mer än fem år kvar till de 50, men kan en hel del än tydligen.

*

Erik »Nello» Andersson
fruktad polokanon i SKK på sin tid, 17 gånger svensk mästare och olympisk bronsmedaljör 1920, fyllde 50 år den 17 mars. Vid Kappis englandsturné 1921 vann det svenska laget samtliga 10 matcher med målsiffrorna 70—10, varvid »Nello» egenhändigt tillverkade icke mindre än 50 mål.

*

ESKIL BRODD Bleck- & Plåtslageri
TOMTEBOGATAN 48 - STOCKHOLM
Tel.: Verkstaden 33 42 44, Bostaden Viggbyholm 477.
UTFÖR ALLT VAD TILL YRKET HÖRER

P. M. FÖR ÅR 1946

Officiella organ.

Förbundets officiella organ för 1946 är Svensk Idrott och Idrottsbladet.

Ändringar i stadgar och tävlingsbestämmelser.

1945 års årsmöte beslutade införande av raka hopp för damer som ny mästerskapsgren (SM och DM).

Fr. o. m. senaste årsmötet gäller vissa ändrade bestämmelser ifråga om utlysning av tävlingar, vid vilka rekord sättes.

Styrelsen har beslutat att fr. o. m. i år Förbundets brevskola skall vara obligatorisk för samtliga 1-klass funktionärer och domare.

Vidare har bestämts att godkännande av kontrollant för magister-, kandidat och ungdomens simmärken skall gälla tills vidare och att sålunda ansökan om dylikt godkännande icke behöver göras varje år.

För samtliga dessa regeländringar redogöres utförligt i första numret av »Simsport».

Svenska mästerskapen.

Svenska mästerskapen i simning och hopp anordnas i Kalmar 2, 3 och 4 augusti.

Kvalificerade deltagare kunna efter ansökan hos Simförbundet erhålla resebidrag. Förutsättningen för resebidrags utbetalande är, att vederbörande startat i samma års distriktsmästerskapstävling och att vederbörandes förening i ansökan uppgiver de vid ifrågavarande tävling uppnådda resultaten. För kvalificerad deltagare, vilken icke startat vid DM, skall vid resebidrags begäran skäl angivas, varför vederbörande icke deltagit i DM.

För de i mästerskapen ingående hoppgrenarna gäller följande program:

Raka hopp (damer och herrar):

Ett sats- och ett språnghopp från 5 m. samt två sats- och två språnghopp från 10 m.

Varierande hopp (herrar):

1 a.	Huvudhopp framåt m. anl.	10	1.2
9 b.	Baklänges huvudhopp	10	1.9
16 a.	Mollbergare m. anl.	10	1.9
21 a.	Tyska hoppet	10	1.5

Dessutom 4 valfria hopp ur olika grupper.

Svikthopp från 3 m. (damer och herrar):

3 c.	Flyg. volt framåt m. anl.	1.6
9 a.	Baklänges volt	1.6
14 b.	Isanderska hoppet m. anl.	1.8
20 a.	Tyska hoppet	1.4
26 a.	Bakl. huvudhopp m. ½ skruv	1.6

(För damerna utgår tyska hoppet.)

Dessutom för herrarna 5 och för damerna 4 valfria hopp ur olika grupper.

Höga hopp (damer):

1 a.	Huvudh. framåt u. anl.	10	1.1
1 a.	Huvudh. framåt m. anl.	10	1.2
4 b.	1 ½ volt framåt m. anl.	5	1.4
9 a.	Baklänges huvudhopp	5	1.3

Dessutom 2 valfria hopp ur olika grupper.

På förekommen anledning erinras föreningarna om bestämmelserna i vad avser anmälan av de valfria hoppen. Dylik förteckning skall vara tävlingsledningen tillhanda senast tre dagar före första tävlingsdagen (hoppreglerna § 8).

Lågsviktsmästerskapet

avgöres den 28 april. Föreningar, som önskar anordna dessa tävlingar skall före den 29 mars ansöka därom hos Simförbundet.

De obligatoriska hoppen är desamma som för svikthopp från 3 meter, dock givetvis med för 1-metershöjden fastställda svårighetsgrader.

Svenska mästerskapet i vattenpolo

anordnas på dagar som tillkännagavs i »Simsports» första nummer med början den 14 juli. I kvalificerande omgång lottas geografiskt om detta visar sig ändamålsenligt. Anmälningstiden utgår den 15 maj.

Kretsmästerskapen

skall genomföras enligt det i regelboken, sid. 99, återgivna standardprogrammet. På förekommen anledning erinras arrangör om att detta program icke får frångås utan Simförbundets tillstånd. Tävlingsdag är bestämd till den 28 juli. Föreningar, som önskar stå såsom arrangör för något av dessa mästerskap — Nordsvenska, Uppsvenska, Mellansvenska, Sydsvenska eller Västsvenska — skall före den 29 mars ansöka härom hos Simförbundet. Arrangerande förening skall utlysa tävling i officiellt organ senast 14 dagar före tävlingsdagen. Efter tävlingarna skall protokoll insändas till Simförbundet. Se i övrigt regelboken, sid. 99, 100. För dessa mästerskap gäller följande hopp:

Goda franska tider.

Vid simtävlingar i Toulouse har den franske simmaren A. Jany noterat 57,9 på 100 m. frisim. Holländaren Hoving blev tvåa med 59,9. Janys franska rekord på distansen är exakt lika med Per Olof Olssons svenska — 57,5.

*

Stadsmatch i korpsim.

Norrköpings korpidrottsförbund har sökt kontakt med Stockholms korpförbund angående en stadsmatch i simning, förslagsvis gällande för 20-mannalag.

*

Fenomenal studieprestation.

Elsebeth Brante, Poseidon, tycks vara lika snabb i sina studier som hon är i vattnet. Elsebeth har nämligen avlagt med. kand.-examen efter endast fem terminers universitetsstudier, vilket betecknas som sensationellt snabbt marscherat. Skånflickan var också på sin tid en av vårt lands allra yngsta studenter.

*

Bäst i stan.

Kerstin Bengtsson, 2:a på 400 och 4:a på 200 m. bröstsim vid senaste SM har fått Alingsås Tidnings plakett för bästa idrottsprestation av en alingsåsbo under 1945.

— Tor Friberg, Hälsingborgs SS, har i strid med bl. a. löparen Hans Liljekvist, tilldelats den s. k. Larssons kanna för år 1945 års bästa idrottsprestation av hälsingborgare. Friberg blev i fjol sydsvensk mästare på såväl 100 som 400 m. frisim.

*

Eksjö simsällskap

firar i år sitt 20-årsjubileum. Vid årsmötet häromdagen tilldelades klubbens första förtjänsttecken den avgående ordföranden kapten Hans Sylwan. Till ny ordförande har valts köpman Sigfrid Sandell.

Höga hopp (damer):
Samma hopp som i SM.

Varierande hopp: (herrar):
Ett sats och ett språnghopp från 10 m. samt dessutom fyra valfria hopp ur olika grupper från valfri höjd av 5 eller 10 meter.

Distriktsmästerskapen (DM).

Distriktsförbunden skall själva eller genom tillhörande förening anordna distriktsmästerskapstävlingar för damer och herrar i de grenar, i vilka svenskt mästerskap är instiftat. Därest distriktsförbund icke önskar anordna distriktsmästerskap i någon sådan gren skall ansökan om dispens härför göras hos Simförbundet. Detta gäller givetvis även lågsviktsmästerskapet, som skall anordnas före 28 april (mästerskapsbestämmelserna § 22).

Förening, som anordnar DM och JM, erinras om att enligt Simförbundets stadgar tävlingsledaren vid DM och JM ovillkorligen måste vara av Simförbundet godkänd I klass funktionär i simning. Underlåtenhet att följa bestämmelsen i denna punkt kan medföra tävlingarnas ogillande.

Distriktsmästerskapstävlingarna bör äga rum den 21 juli och skall utlysas i Svensk Idrott minst 14 dagar i förväg. Tävlingsprotokoll, undertecknade av tävlingsledare och tävlingssekreterare, skall insändas till Simförbundet före augusti månads utgång.

För distriktsmästerskapen i hopp gälla samma bestämmelser som för SM. I fråga om varierande hopp för herrar har dock deltagare rätt att om han så önskar utföra hoppen i den valfria avdelningen från 5 meters höjd. Därvid tillämpas givetvis den svårighetsgrad som fastställts för denna lägre höjd.

Om tillräckligt antal kvalificerade hoppare icke finnas inom distriktet kan distriktsförbundet hos Simförbundet anhålla om tillstånd att låta genomföra tävlingen i varierande hopp (herrar) enligt följande förenklade program: Ett sats- och ett språnghopp från 10 m. samt dessutom fyra valfria hopp ur olika grupper från valfri höjd av 5 eller 10 meter.

DM för juniorer (JM).

Distriktsmästerskapstävlingar för juniorer skall för såväl pojkar som flickor anordnas i följande grenar:

100 m. frisim, 400 m. frisim, 100 m. ryggsim, 200 m. bröstsim, lagsimning 4×100 m., raka hopp samt för pojkar dessutom vattenpolo.

Distrikt, som icke önskar anordna någon av dessa grenar, skall hos Simförbundet ansöka om dispens härför.

Juniorernas tävling i raka hopp skall för såväl flickor som pojkar omfatta ett sats- och ett språnghopp från 5 meter samt ett sats- och ett språnghopp från 8 m. (svårighetsgraden för 10 m. skall här tillämpas).

På de platser, där hoppställningarna saknar mellanhöjd, skall samtliga hopp genomföras från 5 meter, dock med rätt för den tävlande att utföra de två sista hoppen från 10 meter.

RÖSTLÄNGDEN 1946

Inför förestående distriktsförbundsmöten publicerar vi här nedan 1946 års röstlängd för till Svenska Simförbundet anslutna föreningar. Det är dock att märka, att här upptagna föreningarnas rösträtt gäller endast under förutsättning att vederbörande även har rösträtt enligt Riksidrottsförbundets inom kort utkommande röstlängd. Jämförelse bör alltså göras med denna röstlängd. Föreningar, som i nedanstående förteckning saknar rösträtt utan angivande av orsak, är nytillkomna.

Vi erinra om vad Svenska Simförbundets stadgar § 9 och Riksidrottsförbundets § 44: 12 säger beträffande val av ombud till Simförbundets

Distriktsrekord.

Föreningarna erinras om bestämmelserna för godkännande av distriktsrekord, återgivna i regelboken, sid. 104.

Före september månads utgång skall distriktsförbunden till Simförbundet insända fullständig förteckning över distriktsrekorden.

Funktionärer och domare i simidrott.

Alla funktionärer och domare i simidrott skall vara godkända för att få tjänstgöra vid tävling (se regelboken sid 31—33). Ansökan om sådant godkännande skall göras före den 1 april varje år hos distriktsförbundet, och godkännandet gäller från 1 juni till 31 maj året därpå.

Brevskolan.

Det snabbaste och mest effektiva sättet att få en ingående kännedom om de nya reglerna m. m. är att deltaga i förbundets brevskola för funktionärer och domare. Kursen omfattar 8 tryckta studiebrev jämte frågeformulär och är fr. o. m. i år obligatorisk för alla som önskar godkännande såsom 1 klass funktionär eller domare. Kostnaden för kursen är 3 kr., men förening, som anmäler minst 10 deltagare, erhåller en kronas rabatt pr deltagare. Anmälan till kursen kan göras när som helst under året.

Vattendjupet vid hopp.

På förekommen anledning uppmanas föreningarna att noga undersöka vattendjupet vid sina hoppanordningar och därigenom kontrollera att detta håller föreskrivna mått.

Simningens dag och simborgarmärket.

Simningens dag är fastställd till söndagen den 7 juli och provtagningstiden till 7—21 juli. Administrationen handhas liksom tidigare av Simfrämjandet, vilken organisation i god tid kommer att tillställa föreningarna allt material, som erfordras för reklam, rekvisition av märken etc.

årsmöte. I detta val får endast föreningar anslutna till Svenska Simförbundet deltaga. Föreningarna har rösträtt enligt nedan, men var och ens röstetal får icke överstiga 1/5 av det vid valet närvarande röstetalet.

*) Ej bet. årsavgift.
**) Ej insänt årsrapport.

1. Blekinge distrikt (14 fören.)

	Antal röster
Backaryds Sportklubb*)	0
Flottans Sjömansskolas IoSF, Karlskrona	1
Gränums Skolidrottsförening*)	0
IF Kamraterna, Karlshamn	1
IF Kamraterna, Ronneby	1
Karlskrona Folkskolas GoIF	1
Karlskrona Läroverks IF	1
Karlskrona Simsällskap	2
K. Blekinge flygflottilj, Kallinge	0
K. Flottans IF, Karlskrona	2
K. Karlskrona kustar.-regs IF	1
Olofströms Idrottsförening	1
OK Skogsfalken, Svängsta	1
Sölvesborgs GoIF	1

2. Bohuslän-Dals distrikt (19 fören.)

	Antal röster
Billingsfors Idrottsklubb	1
Bovallstrands Simklubb	1
Eds Skolidrottsförening **)	0
Forsane Skol-IF, Frändefors*)	0
Färgelanda Skol-IF	1
Grebbestads Idrottsförening	1
Grässkärrs Skol-IF, Uddevalla	1
Hunnebostrands Simsällskap	3
Håveruds Idrottsklubb	1
IF Kamraterna, Marstrand	1
IK Kongahälla, Kungälv	1
K. Bohusläns regs IF, Uddevalla	1
Lysekils Simsällskap	3
Smögens Idrottsförening	1
Tanumshede Idrottsförening	1
Uddevalla Simförening	3
Ulvesunds Sportklubb, Nyköping	1
Åmåls Simsällskap	1
Ödeborgs Idrottsförening	1

3. Dalarnas distrikt (34 fören.)

	Antal röster
Avesta Simsällskap**)	0
Borlänge Simsällskap	1
Brunna Skol-IF, Hedemora	1
By Kyrkby Idrottsklubb	0
Dala-Floda IF, Holsåker	1
Dalbyns Folkskolas IF, Furudal	1
Borlänge Folkskolors IF	1
Falu Simsällskap	3
Fors Idrottsklubb	1
Gagnefs Skol-IF**)	0
Garpenbergs SS, Dalafinnhyttan	1
Grycksbo Idrottsförening	1
Hedemora Simsällskap	3
IK Heros, Smedjebacken**)	0
Husby Skol-IF, Långshyttan	1
Häradsbygdens Simsällskap	1
Idre Sportklubb	1
IK Jarl, Rättvik**)	0
IF Kamraterna, Grängesberg	1
IF Kamraterna, Hedemora	1
IF Kamraterna, Mora	3
Krylbo Simsällskap	1
K. Dalregs IF, Falun	1
Leksands Idrottsförening	1
Lima IF, Limedsforsen	1
Malungs Idrottsförening	1
Boxningsklubben Masen, Borlänge	1
Morgårdshammars IF	1
Nusnäs Idrottsförening	1
Orsa Idrottsförening	3
Söderbärke GoIF	1
Vansbro AIK	1
Vikmanshyttans IF	1
Älvdalens Idrottsförening	1

4. Gotlands distrikt (11 fören.)

	Antal röster
Eksta IF, Stjärnarve	1
Etelhems Skolidrottsförening	1
Fårösunds GoIF**)	0
Idrottsföreningen Gute, Visby	1
K. Gotlands Art.-kårs IF, Visby	1
K. Gotlands Inf.-regs IK, Visborgs slätt	1
K. Gotlands Kustart.-regs IF, Fåsösund*)	0
Rute Skolidrottsförening**)	0
Slite Idrottsförening	1
Visby Idrottsförening	1
Visby Simsällskap*)	0

5. Gästriklands distrikt (13 fören.)

	Antal röster
Gefle SoGF*)	0
Gästrike-Hammarby IF, Storviks-Hammarby	0
Harnäs Simsällskap	3
Hedesunda Idrottsförening	1
Hille Skol-IF, Opsalaby	1
Hofors AIK	3
Idrottsklubben Huge, Gävle	1
Järbo Idrottsförening**)	0
Norrsundets Idrottsförening	1
Ockelbo Idrottsförening	1
Sandvikens Simklubb	1
Skutskärs Idrottsförening	3
Storviks Idrottsförening	1

6. Göteborgs distrikt (22 fören.)

	Antal röster
Borgens Sportklubb, Surte	1
Brandkårens IF, Göteborg	1
Chalmers IF, Göteborg	1
Göteborgs Folkskolesem:s GoIF	1
Göteborgs Hemvärns IF	1
Göteborgs Kappsimningsklubb	1
Göteborgs Polismäns IF	1
Göteborgs Simsällskap	3
Göteborgs Spårvägars GoIF	1
Simklubben Isbitarna, Göteborg	1
K. Älvsborgs Kustart.-Reg:s IF, Nya Varvet	1
Kåsjöns SS, Partille*)	0
Landvetters Idrottssällskap	1
Lerkils Sim- o. Badgästfören.**)	0
Mölndals Simsällskap**)	0
Simklubben Najaden, Göteborg	3
Friluftsklubben Pan, Göteborg	1
Redbergslids IK, Göteborg	1
Simavdelningen 1902, Göteborg	3
Simklubben, Göteborg	3
IK Zenith, Göteborg	1
Simklubben Öge, Göteborg	1

7. Hallands distrikt (5 fören.)

	Antal röster
Falkenbergs Idrottsklubb	1
Halmstads Simsällskap	1
Simklubben Laxen, Halmstad	3
IS Orion, Falkenberg**)	0
Varbergs GoIF	3

8. Hälsinglands distrikt (16 fören.)

	Antal röster
Alfta GoIF	1
Arbro Idrottsklubb	1
Bollnäs Frisksportklubb	1
Bollnäs GoIF	1
Brobergs IF, Söderhamn	1
Edsbyns IF, Norredsbyn	1
Forsa IF, Näsviken	1
Hudiksvalls Simsällskap	3
Iggesunds Idrottsklubb	3
Jättendals Idrottsförening*)	0
Ljusdals Simsällskap*)	0
Ljusne AIK	3
Marma Skol-IF, Kinstaby	1
Strömsbruks IF*)	0
Stugsunds Idrottsklubb**)	0
Söderhamns Skärgårds IF**)	0

9. Jämtland—Härjedalens distrikt (24 fören.)

	Antal röster
Alsens Idrottsförening**)	0
Bispgårdens Simsällskap	2
Brunflo Idrottsförening	1
Bräcke Sportklubb	1
IF Castor, Östersund	3
Föllinge Idrottsklubb**)	0
Gällö Idrottsförening	1
Hackås Idrottsförening	1
Hammerdals Idrottsförening	1
Havsnäs Idrottsförening	1
Hoverbergs Idrottsklubb	1
IF Kamraterna, Strömsund	1
Krokoms Sportklubb	1
K. Norrlands Artillerireg:s IF, Östersund	1
Laxsjö Idrottsförening	0
Långåskans Idrottsförening	2
Rödöns Sportklubb	1
Svegs Idrottsklubb	1
Trångsvikens Idrottsförening	1
Tännäs Skidklubb	1
Vemdalens Idrottsförening	1
Ytterhogdals Simsällskap*)	0
Östersunds Läroverks IF**)	0
Östersunds Simsällskap	3

10. Medelpads distrikt (3 fören.)

	Antal röster
Lidens Simsällskap	0
Sundsvalls Lvdetachements IF**)	0
Sundsvalls Simsällskap	1

11. Norrbottens distrikt (15 fören.)

	Antal röster
Bodens Bandyklubb	1
Gällivare—Malmbergets SS**)	0
Hietaniemi SK, Hedenäset**)	0
Koskullsskulle SS	1
K. Bodens Artilleri-Reg:s IF	1
K. Norrb. Reg:s IF, Boden	1
Lainio Idrottsförening	1
Luleå Simsällskap	1
Munksunds Skol-IF	0
Munksund—Skuthamns SK	1
Nederkalix SS, Båtskärsnäs	1
Piteå Simsällskap	1
Ryssbälts Idrottsklubb	0
Sangis Bad- o. GF**)	0
Östertorneå Simsällskap*)	0

12. Närkes distrikt (18 fören.)

	Antal röster
Askersunds Simsällskap	1
Aspa IK, Aspabruk*)	0
Fellingsbro Skolungdoms IF	1
Glanshammars IF	1
Grythyttans AIF*)	0
Guldsmedshyttans SS**)	0
Hällefors Folkskolas IF	1
IOGT:s Idrottsavd., Hällefors	1
IF Kamraterna, Nora	1
Karlslunds IF, Örebro	1
Kumla Simklubb*)	0
Laxå Idrottsförening	1
Lindesbergs Simsällskap	2
Sikfors AIF	1
Skyllbergs IF, Lerbäck	1
Wedevågs Idrottsförening	1
Yxhults IK, Hällabrottet	1
Örebro Simsällskap	3

13. Skånes distrikt (36 fören.)

	Antal röster
Baskemöllas Simsällskap**)	0
Branteviks Simsällskap	0
Bromölla Idrottsförening	1
Bälinge SoLS, Örkelljunga	1
Hälsingborgs Simsällskap	3
Höganäs Simsällskap	1
Högre Flickskolans IK, Hälsingborg**)	0
Hörby Simsällskap	1
IF Kamraterna, Hälsingborg	1
IF Kamraterna, Knislinge	0
IF Kamraterna, Lund	1
KFUM:s GoI-avd., Kristianstad	1
K. Flygkrigssk. IF, Ljungbyhed	1
K. Wendes Artilleriregementes IF, Kristianstad	0
K. Skånska Flygflottiljens IF, Malmö	1
K. Södra Skånska Inf.-reg:s IF, Ystad	1
Landskrona Simsällskap	3
Limhamns Simsällskap	3
Ljungbyheds BoIS	1
Ljungens Villaäg.-förening, Hällviken**)	0
Lunds Universitets GoIF	1
Malmö Simsällskap	3
Näsby Skol-IF, Klasaröd**)	0
S:t Olofs IF, S:t Olof	1
Simklubben Poseidon, Lund	3
Simklubben Ran, Malmö	3
Simrishamns Simsällskap	1
Skivarps GoIF**)	0
Spjutstorps IF	1
Torekovs Simsällskap	1
Trelleborgs Simsällskap	3
Trolle-Ljungby IF, Gualöv	1
Ystads Simsällskap	2
Åstorps Gymnastikförening	1
Ängelholms Simsällskap	2
GoIF Örnarna, Malmö*)	0

14. Smålands distrikt (50 fören.)

	Antal röster
Alstermo IF, Hohultsslätt	1
Alvesta Simsällskap**)	0
Frisksportarklubben Are, Kalmar	1
Berga Samhällsförening	0
Bergslunds GoIF	1
Blomstermåla IK**)	0
Bredaryds Skol-IF	1
Dannäs Simklubb	1
Eksjö SoLS	1
Figeholms AIK	1
Gislaveds Simsällskap**)	0
Gnosjö Idrottsförening	1
Gränna AIS	1
Hovmantorps GoIF*)	0
Huskvarna SoLS	1
Jönköpings Roddsällskap	1
Jönköpings SoLS	3
Kalmar Simsällskap	3

IF Kamraterna, Borgholm	1
IF Kamraterna, Lamhult	1
Kråkshults Sportklubb	1
K. Jönköpings-Kalmar Regementes IF, Eksjö	1
K. Kalmar Flygflottiljs IF	1
K. Smålands Art.-Reg:s SoIF, Jönköping	1
Kyrkskolans IK, Linnaryd**)	0
Lessebo GoIF	1
Ljungby Simsällskap	1
Mariannelunds AIS	1
Markaryds Simsällskap	1
Misterhults Skol-IF, Figeholm**)	0
Mörbylånga GoIF	1
Norrahammars GoIS	1
Nybro Idrottsförening	1
Nässjö SoLS	3
Oskarshamns Simsällskap	1
Rörviks Idrottsförening	1
Fören. Sandsjöbaden, Bodafors**)	0
Skruvs Idrottsförening	1
Stora Rörs Simsällskap	1
Tranås Simsällskap	1
Vaggeryds Simsällskap	1
Vetlanda Simsällskap	2
Vimmerby Simfrämjande	1
Vissefjärda GoIF	1
Vittaryds Idrottsklubb	1
Vrigstads Idrottsförening	1
Värnamo Simsällskap	1
Västerviks Simsällskap	2
Växjö Simsällskap	3
Älmhults Simsällskap	1

15. Stockholms distrikt (46 fören.)

	Antal röster
Beskowska skolans SF, Sthlm**)	0
Danderyds Sportklubb	1
Djursholms IF**)	0
Djurö-Vindö, Djurhamn	1
Essinge Simsällskap*)	0
Fredhälls Kv. SK, Essingen**)	0
Hammarby IF, Sthlm*)	0
Hammargårdens Skol-IF, Drottningholm	1
SoIK Hellas, Sthlm	3
Huddinge Skolors IF	1
Hushållstekniska Mellansk. IF**)	0
Hässelby SK, Hässelby vst.**)	0
IF Kamraterna, Lidingö	1
IF Kamraterna, Sthlm	3
Konsums IF, Sthlm	1
K. Flottans IF, Sthlm	1
K. Krigsskolans IoSF, Sthlm	1
K. Svea Ingenjörskårs IF, Sthlm	0
K. Waxholms Kustartillerireg:s IF, Oskar Fredriksborg	1
Lännersta Simsällskap	1
Mälarhöjdens Simsällskap**)	0
Nacka SS, Saltsjö-Nacka	1
Simklubben Neptun, Sthlm	3
Idrotts- o. Skyttekl. NK, Sthlm	1
N. Kommunala Mellanskolans IF »Snabb», Sthlm**)	0
Nynäshamns SoLS**)	0
Segeltorps Idrottsförening	1
Skrubba GoIF, Sthlm**)	0
Solviks Simsällskap	2
Spånga Skolors IF	1
Stockholms Folkskolors GoIF	1
Stockholms Kappsimningsklubb	3
Stockholmspolisens IF	1
Stockholms Simhopparklubb	3
Stockholms Simsällskap	1
Stockholms Spårvägsper. GoIF	1
Stockholms Studenters IF	3
Sundbybergs Folkskolas IF**)	0
Telegrafverkets i Sthlm IF	1
Turebergs IF	1
Upplands-Väsby SS	1
Västerhaninge SS*)	0
Årsta GoIF, Enskede	0
Älvsjö Simsällskap	1
Ängby Simsällskap	2
Östra Reals IF, Sthlm	1

16. Södermanlands distrikt (23 fören.)

	Antal röster
Björnlunda SS, Gnesta**)	0
Eskilstuna Simsällskap	3
Flens Simsällskap	1
Gnesta GoIF**)	0
Godt. Ungd. o. IF, Eskilstuna	1
Järna Gymnastikförening	1
IF Kamraterna, Strängnäs	1
Katrineholms SS	3
K. Södermanlands Flygflottiljs IF, Nyköping	1
K. Södermanlands Pansarreg:s IF, Strängnäs	1
Löthens GK, Ludgo	1
Lövsta IF, Vagnhärad	1
Malmköpings IF	1

Mariefreds Skol-IF	1
Nyköpings Simsällskap	3
Nävekvarns GoIF	1
Oxelösunds Sportklubb	1
Runnvikens Simsällskap	1
Solbacka Lärov. IF, Stjärnhov	1
Sparreholms Sportklubb	1
IK Star, Malmköping*)	0
Södertälje GoSF	3
Tunafors Sportklubb, Eskilstuna	3

17. Upplands distrikt (24 fören.)

	Antal röster
Edsbro Skolungdoms IF	1
Enköpings AIF	3
Gårdskärs GoIF	1
Heby AIK	1
Inf.-skjutskolans IF, Rosersberg	1
K. Flygkadettsk. SoIF, Uppsala	1
K. Uppl. Flygflottiljs IF, Uppsala	1
K. Uppl. Reg:s IF, Uppsala*)	0
Marielunds SS, Uppsala	1
Morgongåva Sportklubb	1
Norrtälje Folkskolors IF	1
Norrtälje Simklubb	1
Sigtunaskolans IF	1
IK Sirius, Uppsala	3
Strömsbergs Skol-IF	1
Sunnerdals IF, Bro	1
Tierps Simsällskap	1
Tobo Simsällskap	1
Uppsala Simsällskap	3
Uppsala Studenters IF	1
Väddö Simsällskap	1
Älvkarleby IK	1
Österby SS, Österbybruk	3
Östhammars Sportklubb	1

18. Värmlands distrikt (31 fören.)

	Antal röster
Arvika Simsällskap	1
Degerfors Simsällskap	2
Filipstads Idrottsförening	1
Finnshyttans AIS	0
Karlskoga Simsällskap	3
Karlstads Kanotförening	1
Karlstads Simsällskap	3
Karsbols Skol-IF, Klässbol	1
KFUM:s Idrottsavd., Karlskoga	1
Kristinehamns Simsällskap	3
Lesjöfors IF**)	0
Lids Skolas IF, Sunnebo*)	0
Logen 935 Linneas Idrottsavd., Wirsbo	1
Lundsbergs skolas IF	1
Lysviks Idrottsförening	1
Malsjö Simsällskap, ö. Malsjö	1
Mangskogs Sportklubb	1
Molkoms Simsällskap	1
Munkfors Simsällskap	1
Nedre Ulleruds SS, Dejeforsbruk	1
Nykroppa AIK	1
SK Sifhälla, Säffle	3
Silleruds IF**)	0
Stora Kils Skol-IF, Tolita	1
Storfors Fotbollsförening	1
Sunne Simsällskap	1
Torsby Simsällskap**)	0
Töckfors Idrottsförening	1
IK Viking, Hagfors	1
Åmotfors Idrottsförening	1
Årjängs Idrottsförening	1

19. Västerbottens distrikt (15 fören.)

	Antal röster
Bolidens förening för idrott	1
Bureå Idrottsförening	1
Burträsks Idrottsklubb	1
Hörnefors Simsällskap	1
IF Kamraterna, Kristineberg	1
IF Kamraterna, Rundviksverken	1
Lycksele Idrottsförening	1
Nordmalings Idrottsförening	1
Sandviks IK, Holmsund	2
Skellefteå Simklubb	3
Spölands Idrottsförening	1
Umeå Simsällskap	3
Åsele Simsällskap **)	0
Örträsk Sportklubb**)	0
Örvikens Simklubb**)	0

20. Västergötlands distrikt (40 fören.)

	Antal röster
Alingsås SoLS	3
Borås IOGT:s IF	1
Broddetorps GoIF*)	0
Dalsjöfors GoIF	1
Dövstumskolornas IF Viljan, Vänersborg*)	0
IF Elfsborg, Borås	3
Forsviks Idrottsförening	1
Fritsla Simsällskap	1
Gräfsnäs Idrottsförening	1

Gustaf Adolfs Skol-IF**)	0
Herrljunga Komm. Mellanskolas IF**)	0
Herrljunga Sportklubb	1
Hyssna Simsällskap	1
IF Kamraterna, Hjo	1
IF Kamraterna, Madängsholm*)	0
IF Kamraterna, Vänersborg	2
Karlsborgs Simsällskap*)	0
K. Karlsborgs Lv-Reg:s GoIF	1
K. Västgöta Flygflottiljs IF, Karlsborg	1
K. Älvsborgs Reg:s IF, Borås	1
Lidköpings GoSS	3
Limmareds Idrottsförening	1
Marbäcks Idrottsförening	1
Mariestads Simsällskap	3
Mullsjö Idrottsförening	1
Nääs IF, Floda station	1
Restads IK, Vänersborg	1
Rydals GoIF	1
Skara Seminariums IF	1
Skene SoIS	1
Skövde Simsällskap	2
Svenljunga Idrottsklubb	1
Simsällskapet Sälen, Vegby	1
Tibro Frisksportarklubb*)	0
Tidaholms GoIF	1
Tidans Idrottsförening	1
IK Trasten, Kinna	1
Trollhättans SS**)	0
Ulricehamns Simsällskap	3
Frisksportkl. Örnen, Alafors	1

21. Västmanlands distrikt (16 fören.)

	Antal röster
Arboga Simsällskap	1
Betels Skol-IF, Skultuna	1
Hallstahammars SK	3
Kolbäcks AIF	1
Kolsva Idrottsförening	1
K. Västmanlands flygflottiljs IF, Västerås*)	0
Kungsörs Simsällskap	2
Köpings Simsällskap*)	0
Mölntorps IK, Kolbäck*)	0
Norbergs AIF	1
SS Nymfen, Västanfors**)	0
Rytterns IF, Strömsholm	1
Sala Simsällskap	2
Surahammars IF	3
Västerås-Backarö Skol-IF**)	0
Västerås Simsällskap	3

22. Ångermanlands distrikt (10 fören.)

	Antal röster
Brännans IF, Härnösand	1
IF Friska Viljor, Örnsköldsvik	1
Härnösands Simsällskap	2
Kramfors Idrottsförening	1
K. Norrlands Trängkårs IF, Sollefteå	1
K. Västernorrlands Reg:s IF, Sollefteå*)	0
IF Sandvikarna, Dynäs	1
Simsällskapet Sim, Överhörnäs	2
Sollefteå GoIF	2
Vemyra Skol-IF, Sollefteå	1

23. Östergötlands distrikt (28 fören.)

	Antal röster
Bankebergs SK, Vikingstad	1
Björkebergs IF	1
Björsäters Sportklubb	1
Bona IF, Karlsby	1
IF Borgen, Östra Husby	1
Borensbergs ASS	2
Boxholms ASS	1
Finspångs Simsällskap	3
Grytgöls Idrottsklubb	1
Ungdomslogen nr 458 Ljus av IOGT, Ljusfallshammar	1
IF Kamraterna, Vreta-Kloster	1
Kisa Bollklubb	1
K. Livgrenadjärregementets IF, Linköping	1
K. Östgöta Flygflottiljs IF, Malmslätt	1
K. Östgöta Luftvärnsregementes IF, Linköping	1
Linköpings ASS	3
Simklubben Lore, Lotorp	1
Mjölby Simsällskap	1
Motala Simsällskap	2
Motala sockens Skol-IF, Motala-Verkstad	1
Norrköpings Kappsimningsklubb	3
Norrköpings Simsällskap	1
Stjärntorps Sportklubb**)	0
Tjällmo Idrottsförening	1
Valdemarsviks Simsällskap	1
Vikingstads IF*)	0
Åtvidabergs Simsällskap	1
Ödeshögs Simsällskap	1

ELITMAGISTER NR 3



Gösta Nihlén är namnet på innehavaren av elitmagistermärket nr 3. Han är född 1894 och till professionen tjänsteman i Arméförvaltningen, Stockholm.

Gösta Nihlén har sysslat med lite av varje inom idrotten med skytte som den stora hobbyn. Han innehar sålunda idrottsmärket, statens skyttemärke, pistolskyttemärket, hjortskyttemärket, miniatyrskyttemärket och duellskyttemärket, samtliga i guld. En förnämlig samling, som nu sålunda kompletterats med Simförbundets elitmärke, för vilka proven avlagts i Forsgrenska badet. Annars är Solviksbadet hr Nihléns »simmarhem» och där trivs han gott hela somrarna tillsammans med sina likaledes mycket simintresserade barn Greta och Hans.

Inga »fjärilsmästerskap».

Det engelska simförbundet har avvisat ett förslag att införa ett mästerskap på 100 yards fjärilssim, och den nya simstilen är således fortfarande inte officiellt accepterad i Storbritannien, medan man i utlandet och i internationella tävlingar får använda fjärilssimmet i bröstsim.

Per-Olof Olsson till Frankrike?

Per-Olof Olsson, Hellas, har inbjudits till tävlingar i Paris den 15 juni. Meningen är, att fransmännen skall arrangera ett möte mellan Europas säkerligen två snabbaste simmare, Per-Olof Olsson, och deras egen 17-åring Jany, vars franska rekord 57,5 är exakt lika med Per-Olof Olssons svenska.

Franska simbesöket uppskjutet.

Som bekant sände Simförbundet senaste höst en inbjudan till Franska simförbundet angående besök i Sverige av ett par av de bästa franska simmarna innevarande vinter. Nu har svarsbrev ingått från fransmännen, vari man framhåller att det ur flera synpunkter är lämpligast att uppskjuta detta eventuella besök till kommande höst.

Kontakt med Spanien.

Simförbundet har fått mottaga ett brev från Spanska simförbundet vari anhålles om uppgifter angående svensk simning f. n., utbyte av propagandamaterial etc. VU har beslutat översända årsberättelserna m. m. och samtidigt anhålla om att få sig tillsänt uppgift på de bästa spanska simtiderna o. s. v.

Föreningsnytt

Följande föreningar har sökt inträde i Simförbundet: Berga Samhällsförening, Smålands distrikt, K. Wendes Artregs IF, Kristianstad, Skånes distrikt, Ryssbälts IK, Norrbottens distrikt, By kyrkby IK, Dalarnas distrikt, Gestrike-Hammarby IF, Storviks-Hammarby, Gästriklands distrikt, Mölnlycke SS, Bohuslän-Dals distrikt, Tuollavaara IF, Norrbottens distrikt, samt Årsta GoIF, Enskede, Stockholms distrikt.

3 Int. komps IF, Boden, Norrbotten distrikt, Näs Skol-IF, Fidenäs, Gotlands distrikt, Tyringe SS, Skånes distrikt och Mölntorps IK, Västmanlands distrikt, och Ånge Skidklubb, Medelpads distrikt, har anmält sitt utträde ur förbundet.

A.B. Realtryck, Sthlm 1946

Simsport

Meddelanden från Svenska Simförbundet

APRIL NUMMER 4 1946

Europamästerskapen

När detta skrives har ännu intet meddelande kommit från FINA:s sammanträde i London, där bl. a. frågan om 1946 års Europamästerskap behandlats.

Det är som bekant Danmark som står i tur att anordna dessa mästerskap — 1938 fick nämligen Danska Simförbundet uppdraget till år 1942. Detta år kunde ju av kända skäl inga tävlingar hållas och icke heller i år anser sig Danmark i stånd att svara för de omfattande arrangemangen. Frankrike och Spanien har nämnts bland andra länder, som skulle kunna ta EM i stället. Icke heller de har emellertid ansett sig kunna gå i land med uppgiften.

Då sålunda mästerskapen såg ut att gå i stöpet tillskrev Svenska Simförbundet FINA i januari månad i år för att höra huruvida det fanns något önskemål att Sverige skulle träda in som arrangör och samtidigt begärdes uppgift om de ekonomiska villkoren för mästerskapen. På denna skrivelse har ännu intet svar ingått. Skulle nu FINA på sitt sammanträde besluta ge Sverige uppdraget, torde vi vara tvingade att tacka nej. Att på den korta tid som nu står till buds hinna med ett arrangemang av den omfattning ett EM innebär torde vara omöjligt, men det är givet att saken i vederbörlig ordning kommer att behandlas.

Våra simmare har emellertid andra internationella arrangemang att gå in för. Landskamperna mot Holland i Amsterdam och Danmark i Helsingör är klara, och vidare förs f. n. underhandlingar med Ungern, varjämte det även ryktas om att England skulle vara intresserat.