Landskrona SS jubilerar.

Den 23 maj fyller Landskrona Simsällskap 30 år, ett jubileum som dock firades en smula i förskott i samband med den 30:e promotionen förra året. I »jubileumsavsnittet» i den utförliga och exemplariskt uppställda årsberättelsen uttalar sällskapet som sin jubileumsönskan tillkomsten av en simhall och som motprestation till en sådan lovas många goda simresultat och större simkunnighet bland statens invånare. Tävlingsmässigt kanske sällskapet inte hävdat sig så mycket, heter det vidare i årsberättelsen, men en del junior- och seniormästerskap ha dock erövrat. Ser man på den elementära verksamheten har dock sällskapet gjort ett verkligt gott arbete. I simskolan har sålunda under de 30 åren 9.243 elever deltagit, av vilka 5.247 lämnat skolan fullt simkunniga, 3.996 delvis simkunniga. Simkunnighetsbevis i form av märken och diplom uppgår till 7.267 och simborgarmärken till 6.870 eller sammanlagt 14.144 simkunnighetsbevis.

Ragnhild Hveger, vilken som bekant sedan någon tid tillbaka är bosatt i Jönköping, deltog häromdagen i en lagsimning mellan stadsdelarna, varvid hon givetvis verksamt bidrog till »sin» stadsdels seger.

Isen tog trampolinen.

SS Sim i Överhörnäs är utan trampolin till sommaren. 1942 uppförde logen Höganord av NTO en trampolin cirka 6 km. utanför Örnsköldsvik, vilken simmarna fritt fick disponera. Trampolinen, som hade 3, 5 och 9 meters höjd, tillkom på frivillighetens väg — Mo-Domsjö skänkte virket och logemedlemmarna utförde arbetet. Skulle den uppförts i vanlig ordning beräknar man att kostnaderna gått på 2.500 kr. Nu har emellertid isen vräkt omkull trampolien och simmarna ser sig ingen möjlighet att få en ny. Kanske det finns någon penningstark ångermanländning som vill hjälpa simmarpojkarna?

Hellas 19—0 på tre matcher.

Tunafors SK, Västerås SS, Norrköpings KK och SoIK Hellas har mötts i en blixtpoloturnering i Eskilstuna, varvid Hellas överlägset segrade — tre vunna matcher och 19—0 i målskillnad. Matcherna gav följande resultat.

VSS—NKK 1—2, TSK—HELLAS 0—6, VSS—TSK 1—4, NKK—Hellas 0—5, VSS—Hellas 0—8, NKK—TSK 2—5.

I samband med poloturneringen hölls tävling på 100 m. frisim, där Per Olof Olsson, Hellas, segrade på 1.00,7, vilket innebär nytt banrekord.

Föreningsnytt

Broddetorps GoIF, Västergötland, har begärt utträde ur Simförbundet.

Fråga Eder sporthandlare efter

Sandströms Sviktar

och övrig materiel för Simsport.

Bröderna Sandströms Skidfabrik A/B

STOCKHOLM

SPORTARTIKLAR MED VÄRLDSRYKTE

A.B. Realtryck, Sthlm 1946

Simsport

Meddelanden från Svenska Simförbundet

JUNI NUMMER 6 1946

Kampanj för märkena

År från år har Simförbundet med glädje konstaterat, att antalet erövrade ungdomens simmärken liksom kandidat- och magistermärken ökat — ett bevis på energiskt driven propaganda och ett hängivet och uppoffrande arbete bland simledarna ute i landet. I föregående årsberättelse kunde sålunda redovisas icke mindre än 42.954 erövrade märken under det då gångna verksamhetsåret. Detta är helt visst en ingalunda föraktlig siffra, men Förbundet hoppas ändock på en ytterligare stegring detta år och med gemensamma ansträngningar kommer detta alldeles säkert att lyckas.

Vi tror inte någon kan beskylla oss för märkesraseri för att vi propagerar för våra märken. Det är ett känt och omvittnat faktum, att märkena i sig själva är den bästa propagandan för simkunnighetens vidare spridning. Ett järnmärke på en liten parvels rockslag väcker helt visst intresse hos dennes kamrater och en åstundan hos dem att själva nå så långt i sin simkunnighet att de får rätten bära samma märke eller kanske ännu hellre ett av högre valör. Märkena får sålunda icke betraktas som ett mål i vårt arbete utan som ett m e d e l att föra vår sport till allt vidare kretsar. Vi har med tillfredsställelse låtit oss berättas, att det här och var i vårt avlånga land finns kommunalmän som är inne på samma linje och det lär sålunda förekomma i några kommuner, att skolstyrelserna bekostar märkena för

Föreningsmärken
Klubbmästerskapstecken
Medaljer ⋆ Plaketter

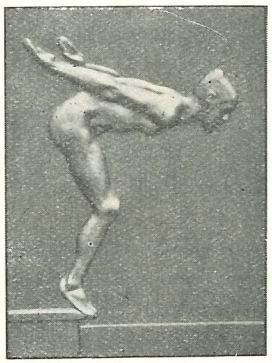

SKISSFÖRSLAG FRITT PÅ BEGÄRAN

SPORRONG & Co.

KUNGSGATAN 17 · STOCKHOLM 7

Tel.: Namnanrop SPORRONG & Co.

MOT HOLLAND OCH DANMARK

Den 1 juli på kvällen styr en 25-mannatrupp svenska simmare och simmerskor färden söderöver för det första vikingatåget till kontinenten efter kriget. Det är det svenska landslaget, som den 6—7 juli skall ta ett nappatag med Danmarks och Hollands utvalda manskap nere i Amsterdam och som sedan skall resa runt på en mer än veckolång turné till olika holländska städer.

Den 2 juli sker samling i Köpenhamn, varifrån simmartruppen i sällskap med danskarna fortsätter färden söderöver med buss — det hade varit tal om flyg, något som dock icke gick att ordna. Den 4 juli beräknar man vara framme i Amsterdam och kvällen därpå står det första slaget — polomatchen Sverige—Danmark. För den 6 och 7 har programmet följande utseende:

6 juli: 400 m. frisim damer, 100 m. frisim herrar, 200 m. bröstsim herrar, 100 m. ryggsim damer, svikthopp damer, 3×100 m. medley herrar samt vattenpolo.

7 juli: 400 m. frisim herrar, 100 m. frisim damer, 200 m. bröstsim damer, 100 m. ryggsim herrar, svikthopp herrar, 3×100 m. medley damer samt vattenpolo.

Efter landskampen kommer de svenska simmarna och det danska pololaget att bilda en trupp samt de danska simmarna och det svenska pololaget en annan, vilka med tävlingar den 9, 11, 13 och 14 juli kommer att besöka Haag, Utrechts, Haarlem, Amersfort, Alkmaar, Leenvarden och Groeningen. Den 17 juli beräknar man vara tillbaka i Köpenhamn.

I landskampen startar två man från vardera landet i varje gren utom i svikthopp, där det blir bara en deltagare från varje land. Poängberäkningen blir i de individuella grenarna ungdomarna. Här har man alltså kommit underfund med att dessa märken är ett gott propagandamedel när det gäller att få simundervisningen effektiv.

Vi vill alltså rikta en maning till våra föreningar, att sätta igång en intensiv propaganda för våra märken och att anordna provtagningar på sådant sätt och sådana tider, att ungdomarna får tillfälle till provavläggning. Särtryck av märkesbestämmelserna tillhandahålles kostnadsfritt av Simförbundet, Sveavägen 29, Stockholm, där de alltså kan rekvireras.

I detta sammanhang vill vi göra föreningarna uppmärksamma på, att i god tid före promotion och/eller simavslutning rekvirera märken och diplom. Sådan rekvisition skall vara förbundet tillhanda minst en vecka före den dag, då märken och diplom skall utdelas.

Simsport

Meddelanden från Svenska Simförbundet

SVEAVÄGEN 29, STOCKHOLM

Redaktör och ansv. utgivare:

BÖRJE TEGFORS

7, 5, 4, 3, 2, 1 — i svikthopp 7, 5, 4 — samt i lagtävlingarna 14, 10, 8.

Omedelbart efter det definitiv uppgörelse om landskampen träffats — det skedde i Köpenhamn vid ett sammanträde med en representant för vardera förbundet — kallade VU med utgång från under senaste halvåret nådda resultat ett 50-tal simmare, och polospelare till träning och efter uttagningstävlingar i Vanadisbadet och Forsgrenska badet den 16, 17 juni har landslaget fått följande sammansättning:

Herrar:

100 m. frisim: Martin Lundén, Neptun, Hans Johansson, NKK.

400 m. frisim: Martin Lundén, Neptun, Olle Johansson, Elfsborg.

200 m. bröstsim: John Rothman, SKK, Rune Hellgren, Hellas.

100 m. ryggsim: Bertil Persson, Ran, K. O. Modin, Sala.

3×100 m.: Bertil Persson, John Rothman, Martin Lundén.

Svikthopp: Åke Attevall, Hellas.

Vattenpolo: Rune Öberg, Erik Holm, Arne Jutner, R. Spångberg, Hellas, H. Johansson, NKK, Olle Olsson, Hellas, Olle Johansson, Elfsborg. Reserv: Rune Gustafsson, Hellas.

Damer:

100 m. frisim: Ingegerd Fredin, Ängby, Gisela Thidholm, Trelleborg.

400 m. frisim: Ingegerd Fredin, Ängby, Ellen Larsson, Harnäs.

200 m. bröstsim: Marianne Fernlund, SKK, Märta Fröberg, Karlskoga.

100 m. ryggsim: Kerstin Åkerberg, IFK, Annie-May Asp, Trelleborg.

3×100 m.: Kerstin Åkerberg, Marianne Fernlund, Ingegerd Fredin.

Svikthopp: Mildred Netzell, SKK.

Ledare: Bertil Sällfors, Borås, och Börje Tegfors, Stockholm.

Som synes saknar det svenska laget Per Olof Olsson, Rolf och Åke Julin samt Britt Walther vilka förklarat sig förhindrade deltaga på grund av tjänst.

Hur det går? Ja, därom vet vi intet, men så vitt vi har oss bekant har träningen skötts mönstergillt.

Goda resultat i uttagningstävlingarna.

Vid de uttagningstävlingar som den 16 juli hölls för landskampen nåddes följande goda resultat:

200 m. bröstsim: 1) John Rothman, SKK, 2,45,7; 2) Rune Hellgren, Hellas, 2,46,4; 3) Bo Larsson, Västerås, 2,47,3; 4) Sven Jonsson, Nyköping, 2,51,3.

200 m. bröstsim, damer: 1) Märta Fröberg, Karlskoga, 3,10,7; 2) Marianne Nilsson, Malmö, 3,10,9; 3) Anna-Lis Blomquist, Jönköping, 3,12,6.

400 m. frisim: 1) Martin Lundén, Neptun, 5,04,6, 2) Rune Gustafsson, Hellas, 5,06,7, 3) Hans Karlsson, Västerås, 5,13,6.

400 m. frisim, damer: 1) Ellen Larsson, Harnäs, 5,50,6; 2) Ingegerd Fredin, Ängby, 5,50,6; 3) Berit Wahlqvist, IFK 5,51,1; 4) Yvonne Magnusson, SKK, 6,13,8.

100 m. ryggsim: 1) K. O. Modin, Sala, 1,14,9; 2) Tage Löfgren, Hellas, 1,15,9.

Ingen Ungern-kamp i år.

Svenska Simförbundet har som bekant tidigare under året varit i kontakt med Ungerska simförbundet för underhandlingar om eventuellt simutbyte i sommar, något som dock redan från början tedde sig rätt besvärligt med tanke på de vanskliga kommunikationerna. Ungerns svar har också låtit vänta på sig och först häromdagen anlände brev, vari man meddelade, att man önskade komma till Sverige för en landskamp under andra hälften av juli. Då emellertid det svenska simprogrammet nu, icke minst genom den långa turnén till Holland, är fulltecknat har Svenska Simförbundet ansett sig nödsakat att i år avböja Ungerns erbjudande.

TJUVSTART VID OMSTART

När startern i senaste svensk-danska landskampen efter fullbordat lopp uteslöt den danska simmerskan Fritze Nathansen för tjuvstart åstadkom detta en livlig diskussion. Vi har tidigare förklarat att startern handlade fullt i enlighet med reglerna, men eftersom man tydligen lite här och var inte är på det klara med bestämmelserna vid tjuvstart kan det vara skäl att här litet närmare redogöra för tävlingsreglernas innebörd i detta stycke.

Frågan gäller alltså huruvida startern skall återkalla de tävlande om någon vid omstart startar före startsignalen. Det må då först som sist konstateras att formuleringen av denna paragraf (kap. II § 4) är mindre lyckad och kan ge anledning till skilda tolkningar. Något stöd för att ett återkallande skall ske även vid andra start har man dock icke i reglerna, som talar om, att »tävlande, som vid omstart startar före startsignalen uteslutes oavsett om vederbörande tjuvstartat första gången eller icke». Här säges sålunda endast att den som tjuvstartar skall uteslutas, medan det tidigare i samma paragraf sagts, att vid tjuvstart de tävlande skall återkallas, då givetvis syftande på den första starten.

Går man till t. ex. de tyska och engelska versionerna av tävlingsreglerna — dessa är som bekant internationella — får man klarare besked och finner att de svenska översättarna tappat bort ett enda men i detta sammanhang mycket betydelsefullt ord. Rätteligen skall det nämligen stå »Vid första tjuvstart skall startern återkalla de tävlande» etc. Det är detta »första» som fallit bort i den svenska översättningen, men sätter man in det på sin rätta plats får man också klart besked om att de tävlande skall återkallas endast en gång. Sker tjuvstart vid andra start skall uteslutning ske, något som startern givetvis skall fatta beslut om och delge tävlingsledningen omedelbart efter starten och utan att avvakta loppets utgång.

Nu skall man naturligtvis tillämpa denna regel likaväl som överhuvudtaget alla regler med förstånd. Skulle någon vid omstart tappa balansen och ramla i vattnet brukar ju de övriga stiga ned från startpallarna och invänta nytt förberedande startkommando. Startern bör då givetvis också ge sådant och icke ge den slutliga startsignalen med ens, något som han dock skulle kunna göra med blind lydnad för bokstaven, men med åsidosättande av sunda förnuftet. Faktum är emellertid att tävlingsreglerna endast talar om två starter i ett lopp: första start och omstart.

Föreningsnytt

Inträde i Simförbundet har sökts av Horndals IF, Dalarna, Enskede Samrealskolas IF, Stockholm, Etelhems IF, Gotland, och Östansjö IF, Närke. Hammarby IF, Stockholm, har förklarat sig önska utträda ur förbundet.

ÅRETS MÄSTERSKAPSTÄVLINGAR

Stora SM

anordnas som bekant den 2—4 augusti i Kalmar. Anmälningstiden utgår den 25 juli.

DM-tävlingarna

Under juli månad hålles distriktsmästerskapstävlingar landet över och inför dessa kan det vara på sin plats med några påpekanden. Distriktsförbunden erinras då om den i föregående nummer av Simsport påtalade skyldigheten att söka dispens för tävlingsgrenar, som man icke önskar upptaga på programmet, något som gäller såväl DM som JM.

Vederbörande arrangörer torde beakta:

DM och JM skall enligt Riksidrottsförbundets bestämmelser utlysas i Svensk Idrott senast 14 dagar före tävlingsdagen.

Tävlings- och hoppledarna skall vara av Simförbundet godkända I-klass-funktionärer, övriga funktionärer liksom domare måste vara av resp. distriktsförbund godkända.

Anmälningstidens utgång får icke sättas tidigare än 8 dagar före första tävlingsdagen och efteranmälningstiden 2 dagar före.

Avskrift av protokoll skall insändas till Simförbundet inom 14 dagar efter tävlingarna.

På förekommen anledning påpekas att livräddningstävlingens simmoment skall utgöra 100 m., varav sista tredjedelen ilandföring.

De tävlande torde beakta:

Återtagande av anmälan skall ske senast 24 timmar före starten. Uraktlåtenhet härvidlag kan medföra bestraffning.

Deltagare i hopptävling skall senast tre hela dagar före tävlingen till arrangören insända förteckning i tre exemplar över valfria hopp. Denna förteckning skall underskrivas av den tävlande.

Dispens för DM

Simförbundet har utöver vad tidigare meddelats efter ansökan beviljat nedanstående distrikt dispens från anordnande av nämnda grenar:

Småland: DM: 400 m. bröstsim damer, 4×100 m. damer, höga hopp damer, svikthopp damer. Varierande hopp herrar utföres efter förenklade programmet. JM: 400 m. frisim flickor, 4×100 m. flickor.

Västmanland: DM: 400 m. bröstsim damer, höga hopp damer, svikthopp herrar och damer.

Värmland: DM: höga hopp damer. Varierande hopp herrar utföres efter förenklade programmet.

Ångermanland: DM: 200, 1.500 och 3×100 m. herrar, 4×100 m. damer samt svikthopp herrar och damer. JM: 400 fritt damer, 4×100 fritt damer.

Gästrikland: DM: Varierande hopp herrar, höga hopp damer, svikthopp herrar och damer. JM: 100 rygg, 400 fritt, 4×100 fritt och raka hopp damer.

Dalarna: DM: svikthopp herrar och damer. JM: 400 fritt och 4×100 frisim damer.

Mästerskapsprogrammen

Vid senaste årsmöte beslutades som bekant att raka hopp damer skulle upptagas på mästerskapsprogrammet. Detta program, vilket gäller såväl SM som DM har nu följande omfattning enligt den ordningsföljd som gäller för SM (distrikten har givetvis rätt att ändra denna ordningsföljd på sätt som passar resp. distrikt):

Fredagen kl. 13.00:
1. Raka hopp, herrar, försök

Fredagen kl. 14.00:
1. 100 m. ryggsim, damer, försök
2. 400 m. frisim, herrar, försök
3. Raka hopp, damer, försök
4. 200 m. bröstsim, herrar, försök
5. 200 m. bröstsim, damer, försök
6. 400 m. frisim, damer, försök

Fredagen kl. 18.00:
1. Lagsim 4×100 m., herrar, final
2. 100 m. ryggsim, damer, final
3. Raka hopp, herrar, final
4. 200 m. bröstsim, herrar, final
5. 200 m. bröstsim, damer, final
6. Raka hopp, damer, final
7. 400 m. frisim, herrar, final
8. 400 m. frisim, damer, final

Lördagen kl. 11.00:
1. 100 m. ryggsim, herrar, försök
2. 100 m. frisim, damer, försök
3. 400 m. bröstsim, herrar, försök
4. 200 m. frisim, herrar, försök
5. Livräddning, damer. Djupdykning, final

Lördagen kl. 17.00:
1. 100 m. frisim, damer, final
2. 100 m. ryggsim, herrar, final
3. Höga hopp, damer, final
4. Livräddning, damer. Simmomentet, final
5. Svikthopp, herrar, final
6. 400 m. bröstsim, herrar, final
7. 200 m. frisim, herrar, final
8. Lagsim 3×100 m. olika simsätt, damer, final

Söndagen kl. 10.00:
1. 100 m. frisim, herrar, försök
2. 400 m. bröstsim, damer, försök
3. Livräddning, herrar. Djupdykning, final
4. 1.500 m. frisim, herrar, final

Söndagen kl. 14.00:
1. Lagsim 4×100 m., damer, final
2. 100 m. frisim, herrar, final
3. Varierande hopp, herrar, final
4. 400 m. bröstsim, damer, final
5. Livräddn., herrar. Simmomentet, final
6. Svikthopp, damer, final
7. Lagsim 3×100 m. ol. simsätt, hrr, final

Dessutom svikthopp från 1 meters höjd, herrar och damer, samt vattenpolo, herrar.

För juniorerna
har tävlingsprogrammet följande omfattning:

100 m. frisim pojkar och flickor
400 m. » » » »
100 m. ryggsim » » »
200 m. bröstsim » » »
Lagsim 4×100 m. » » »
Raka hopp » » »
Vattenpolo pojkar

Kretsmästerskapen
skall som bekant avgöras den 28 juli enligt följande program:

100 m. frisim herrar och damer
400 m. » » » »
100 m. ryggsim » » »
200 m. bröstsim » » »
Lagsim 4×100 m. » » »
Höga hopp damer
Varierande hopp herrar

På förekommen anledning erinras om att arrangör av kretsmästerskapstävling icke äger rätt att på egen hand utesluta någon gren från detta program. Beträffande hopptävlingarnas omfattning hänvisas till den i nr 3 av Simsport införda PM.

Sally Bauer och uppmuntringsprisen.

I föregående nummer berättade vi under rubriken »Priser att hämta», att Sally Bauer kommenterat redaktör Bollings prisdonation till den flicka som först simmar 100 m. ryggsim under 1.20 med att »priset lika gärna kan sättas upp till den, som först simmar under Atlanten till Amerika». Sally är angelägen meddela, att hon aldrig fällt detta yttrande. »Ty», säger hon, »skulle inte jag, som själv är svenska och tränare sedan nio år tillbaka, hålla så mycket på de svenska flickorna — däribland mina egna elever — att jag tilltrodde dem om att kunna sänka sina tider cirka 3—4 sek.»

13 LAG I SM-POLO

Vid anmälningstidens utgång hade 13 lag anmält sig till SM i vattenpolo, vilket betecknar nytt deltagarrekord. Lottningen har verkställts och första omgången spelas den 14 juli, då fjolårsfinalisterna SKK och NKK står över liksom också Hellas. Andra omgången var utlyst till den 17 juli, men med tanke på att landslaget icke kommer hem från Holland förrän denna dag har matchdagen flyttats till den 18. Förstnämnda lag spelar på hemmaplan. Semifinalerna och finalen samt match om tredje pris går som tvådagarsevenemang i Stockholm med Svenska Simförbundet som arrangör. Eriksdalsbadet har bestämts såsom tävlingsplats.

Matchlistan har följande utseende:

1:a omgången den 14 juli:

1. IF Elfsborg—SK Ran
2. Skutskärs IF—Uppsala SS
3. IK Sirius—Tunafors SK
4. Västerås SS—SK Neptun
5. Eskilstuna SS—Studenternas IF

2:a omgången den 18 juli:

6. Segraren 2—SSK
7. Segraren 5—Segraren 1
8. Segraren 4—Hellas
9. Norrköping—Segraren 3

Semifinaler den 24 juli:

10. Segraren 7—Segraren 6
11. Segraren 9—Segraren 8

Match om tredje pris och final den 25 juli:

12. Förloraren 10—Förloraren 11
13. Segraren 10—Segraren 11

Hellas distriktsmästare i polo

Stockholms distriktsmästerskap i vattenpolo avgjordes i Forsgrenska badet förra månaden, varvid matcherna lämnde följande resultat:

Semifinaler:

Hellas—Neptun	8—0
SKK—Studenterna	6—0

Final:

Hellas—SKK	7—0

Match om tredje pris:

Neptun—Studenterna	10—3

Ran segrade i juniorpolo

Den av Skånes simförbund under den gångna vårsäsongen anordnade poloserien för juniorer gav följande slutresultat:

	sp.	v.	oa.	f.	mål	p.
Ran	6	6	0	0	52—6	12
Malmö SS	6	4	1	1	33—13	9
Hälsingborg	6	4	0	2	34—18	8
Poseidon	6	3	1	2	27—21	7
Ängelholm	6	2	0	4	13—35	4
Landskrona	6	1	0	5	17—41	2
Limhamn	6	0	0	6	5—47	0

Polobollar
alla slag, repareras.
Polomössor
pr sats (14 st.) 13:50.
Tor Råberg, Limhamn.

Fribad.

Följande vattenpolospelare och simmare har beviljats fribad enligt i nr 2 av Simsport meddelade bestämmelser:

SK Neptun: Tore Svensson, Runor Sandström, Thor Henning, Stig Petersson och Leo Dahlstrand.

SoIK Hellas: Per-Olof Olsson, Rune Gustafsson, Gunnar Sulling och Rune Hellgren.

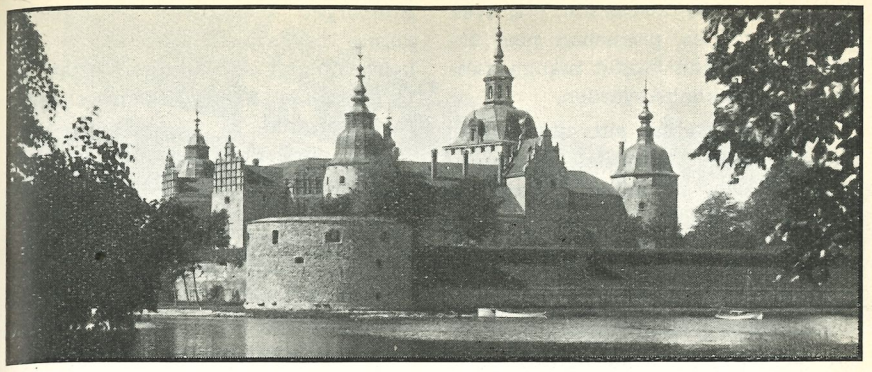

Kalmar slott — ett av Nordens märkligaste byggnadsverk.

SM-STADEN — SEMESTERSTADEN

Kalmar — namnet ger strax en fläkt av historia! Var och en minns från skoltidens historiebok »Kalmarunionen» och »Kalmarkriget», och den som trängt längre in i svensk historia kommer ihåg »Kalmar recess» och »Kalmare stadgar». Överallt på den nordiska historiens blad möter oss kalmarnamnet — Kalmar är en av vår historias vallfartsorter.

Kalmar — är staden vid vattnet. Den sträcker ut sig längs stranden av det leende Kalmarsund, vilket dessutom i form av kanaler och vikar famnar hela staden. Kalmar är en sommarstad, där varje främling trivs. Den äger den soliga ro, som ger vila, och den äger överallt monument och minnen, som skänker fantasien flykt eller ger näring åt kunskapstörsten.

Kalmar — är staden med de monumentala byggnadsminnena. Främst står det vittberömda slottet, ett av Nordens mäktigaste byggnadsverk. Anläggningen påbörjades på 1100-talet, växte under följande sekler ut och fullbordades under Vasakungarna. Interiörens rika svit av yppigt dekorerade kungagemak står utan like i Sverige. Och exteriören med sin festliga klunga av sirliga renässanstorn, det hela inom de mäktiga fästningsvallarnas skydd, är av en stark och imposant verkan. Icke långt från Slottet ligger »Sankt Eriks

Årets SM-stad

heter Kalmar och dit kommer helt visst de första dagarna i augusti att samlas många simmare och simmarvänner. Simsport har ansett det vara av intresse att inför evenemanget dels friska upp gästernas historiska kunskaper om Kalmar och dels presentera platsens livaktiga simsällskap.

skans», en 1500-talsbastion, och även i övrigt ger en promenad med utgångspunkt från Slottet många kunskaps- och skönhetsvärden.

K a l m a r — har sitt city, det är Kvarnholmen — handels-, kommunikations- och sjöfartscentrum. Vid mitten av 1600-talet flyttades staden hit från sitt ursprungliga läge invid slottet: denna nya stad fick en utpräglad barockform med raka gator och stora torg. Den omgavs med för sin tid oerhört starka befästningar, varav åtskilligt återstår: präktiga vallmurar med tre stadsportar, av vilka Högvakten och Kavaljeren är mycket goda arkitektskapelser. Vid stadens Stortorg reser sig i majestät en väldig monumentalbyggnad: Domkyrkan. Det är ett verk av Nikodemus Tessin d. ä. och byggd i typiska barockformer — barockens största kyrkobyggnad i Sverige. Mittemot kyrkan reser sig Rådhuset, också en 1600-talsbyggnad av monumentalt snitt.

De offentliga byggnaderna vid Stortorget sekunderas av många gamla borgarhus, som knyter det hela samman och bidrager till att av torget skapa Sveriges kanske vackraste torgbild.

Helt nära Stortorget, nära vallen och hamnen, ligger Lilla torget, stilla, idylliskt och förnämt: där ligger Länsresidenset, Biskopsgård (nu prostgård) och Sjömanshus, idel 16- och 1700-talshus. Med den forna biskopsgården är minnet av skalden Erik Johan Stagnelius förknippat — han bodde här i sin ungdom, och här såg flera av hans sköna dikter dagen. Kalmar har också ett tredje torg: Larmtorget. Här har stadens vasaminnen fått sitt monument i den 1926—27 tillkomna Vasabrunnen, en skapelse av Nils Sjögren.

K a l m a r — är en uråldrig sjö- och handelsstad. Dess hamn är stor och värd att se: liv och rörelse brukar merendels frodas där. Ångare och seglare fyller oftast kajerna.

Och från Kalmar hamn kan den reslystne komma vida omkring: direkt till Gotland, direkt till Stockholm och andra hamnar längs kusten. Och direkt till Öland — visserligen en långt kortare tur, men en resa, som för turisten över till ett av Sveriges märkligaste landskap.

V a d v i l l m a n s e — vad vill man uppleva på en semester? Främst önskar man kanske några veckors vila och omväxling. Men den moderne turisten vill också ha med sig minnen och kunskap om städer och bygder. Den som då väljer Kalmar och Öland till mål för sommarresan, han gör ett gott val, ty här finns i övermått en vacker natur, ett friskt och hälsosamt klimat, en mångfald minnen av gammal kultur. Här finns t. ex. två av Nordens största sevärdheter: Kalmar och Borgholms slott.

För Sveriges många simmare och simmarvänner faller det sig helt naturligt att förlägga årets semester till Kalmar — årets SM-stad.

Inkvarteringen vid SM.

1) Adressen är: Simsällskapets inkvarteringsbyrå, Brandstationen, Kalmar.
2) Inkvarteringen kommer att ordnas på bästa och billigaste sätt. Infordra därför icke anbud utan rekvirera klart och tydligt med en enda gång. Därigenom sparas tid och arbete.
3) Ungefärliga priser:
   Hotellrum: gängse priser:
   Delat privatrum: 3: 00—3: 50 pr person och natt.
   Enkelrum privat: 3: 50—4: 00 pr natt.
   3 mål pr dag: 4: 00—5: 00.
   Helinackordering: Fulltecknat.

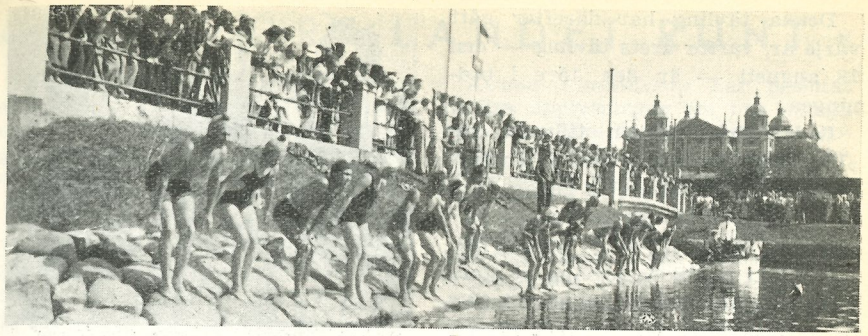

Startbild från »Kvarnholmen runt». I bakgrunden: Domkyrkan.

"KVARNHOLMEN RUNT" —

en av landets största simtävlingar

Kalmar Simsällskap är en relativt ung institution. Sällskapet bildades nämligen först i augusti 1920 och i höstas högtidlighölls dess 25-årsjubileum.

Den festliga inramningen vid jubileet och deltagandet i detsamma av en rad av stadens honoratiores vittnade om att Sällskapet nedlagt ett framgångsrikt arbete i samhällets tjänst och åtnjuter ett gott anseende hos de goda kalmarborna.

Främst beror väl detta på den simskola, som Sällskapet varje år anordnat och vilken årligen räknat ett elevantal på cirka 300. Det är således åtskilliga tusen barn, som under årens lopp i Kalmar Simsällskaps regi fått lära sig den ädla simkonsten. Det är också en lång rad av simlärare, som under de gångna åren varit verksamma i Kalmar. Mest känd av dem i det övriga landet torde vara Gunnar Skoglund, numer känd som framstående film- och radioman, Erik Nilsson, SKK-are och på sin tid svensk mästare i ryggsim, och Pontus Hanson, frejdad deltagare i Atén- och Londonolympiaderna.

Det var 1932, som Pontus Hanson förestod Kalmar Simsällskaps simskola. Och det året var ett märkesår i sällskapets historia.

Det året deltog nämligen KSS:s medlem, Kickan Sjöquist, som enda kvinnliga svensk i olympiaden i Los Angeles, där hon endast var en aning från bronsmedaljen i damernas höga hopp. Och det året startades Kalmar Simsällskaps och Kalmartidningen Barometerns propagandasimning »Kvarnholmen runt».

Denna tävling har därefter gått varje år, varför årets tävling — den 18 augusti — är den 15:e i ordningen.

Redan från början tillvann sig »Kvarnholmen runt», som är en lagsimning för 10-mannalag genom några av stadens tjusigaste kanaler in i hamnen, mycket stor popularitet. Den är ett publikevenemang av stora mått och har också lyckats fängsla de aktivas intresse. Numera räknar den ofta ett 20-tal deltagande lag, d. v. s. 200 simmare, och måste anses vara en av vårt lands största simtävlingar.

»Kvarnholmen runt» är således nu en tävling, som med rätta kan kallas nationell. Det är också arrangörernas livliga förhoppning att de förbättrade kommunikationerna skall bidraga till att öka deltagandet av främmande lag i tävlingen. Intresset för tävlingen på hemmafronten finns det ingen anledning att misströsta om. Årets SM-tävling i Kalmar bör garantera ett starkt simintresse hos kalmarpojkarna och kalmarflickorna för åtskillig tid framåt!

Kickan Sjöquists namn är det främsta i Kalmar Simsällskaps 25-åriga historia. Men där finns ännu två, som böra nämnas: Lala Sjöquist och Vilgot Johansson.

Lala var Kickans storasyster och liksom hon mångårig svensk mästarinna i hopp. I olympiaderna i Amsterdam 1928 försvarade Lala med heder de svenska färgerna och hemförde bronsmedaljen i sin gren.

Vilgot Johansson är den enda av Kalmar Simsällskaps manliga medlemmar, som hemfört ett svenskt

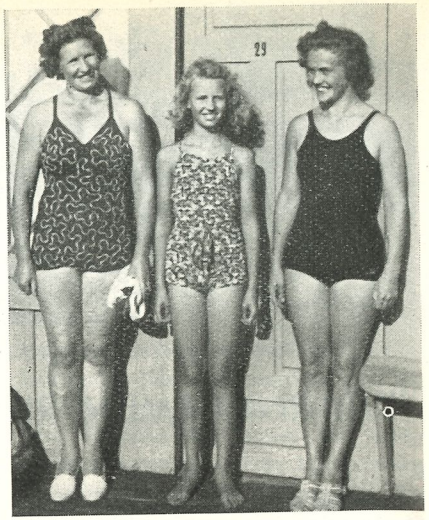

Kalmars båda hopparstjärnor, systrarna Lala och Kickan Sjöquist. I mitten Lalas dotter Barbro, nykorad simmagister.

mästerskap. År 1935 överraskade han den svenska simmarvärlden genom att fullständigt okänd uppe i Eriksdalsbadet i Stockholm vinna 400 m. bröstsim på tiden 6.11,3 min. Och året därpå gjorde Vilgot sitt livs bragd. I Eriksdalsbadet tillkämpade han sig mästerskapet i såväl 200 som 400 m. bröstsim på de utmärkta tiderna 2.52,4 och 6.03,7. En vacker prestation av en junior — Vilgot var då endast 18 år.

Vilgot Johansson är numera bosatt i Stockholm, medan systrarna Sjöquist fortfarande vistas i Kalmarbygden. Deras många simmarvänner landet runt kan också vara säkra på att råka dem vid ringside vid S. M. Kalmar den 2—4 augusti!

S—h—t.

★ SIMSPORT LANDET RUNT ★

Den speciella polomedaljen, avsedd som pris i av förbundet anordnade vattenpoloserier och om vilka vi tidigare skrivit, är nu definitivt fastställd och under tillverkning.

*

Till Kastrup i Danmark ämnar Jönköpings SoLS fara med en trupp den 6—10 juli för tävlingsutbyte med Svømmeklubben Kvik. Simförbundet har lämnat starttillstånd.

*

En förbundsfana planerar Svenska Simförbundet att lägga sig till med och Föreningen Konsten i Sporten (KIS) har tillfrågats huruvida föreningen är intresserad av att avge förslag på lämpligt motiv till denna fana.

*

En swimming pool får Upplands regemente så småningom. Regeringen har nämligen medgivit att regementet får disponera högst 100.000 kr. av lägerkassemedel för en badanläggning i omedelbar närhet av kasernerna. Bassängen blir 25×16 meter. 5 meter trampolin samt 1- och 3-meterssviktar ingår i utrustningen.

Kiruna Simsällskap har beslutat begära upplysningar om hur många barn som icke är simkunniga i skolorna och eventuellt för simundervisnings del erhålla namnet på dessa.

*

Limhamns SS har för sommarmånaderna anställt den danska ryggsimsstjärnan Grete Tilda Jörgensen som siminstruktör å Limhamns saltsjöbad.

*

Landskapsmatch Gästrikland—Dalarna kommer även i år att hållas. Valplats blir Harnäs.

*

Västerås SS har fått Simförbundets tillstånd att inbjuda en simmartrupp från Helsingfors till tävlingar i sommar.

*

Bästa idrottsflickan för året bland Stockholms skolungdom har korats genom omröstning i skolorna. Ingegerd Fredin, Bromma läroverk, fick hederstiteln och därmed också det yttre tecknet på värdigheten — en cykel.

Lagrekord med förhinder

Vid nationella simtävlingar i Karlskoga simhall söndagen den 2 juni noterades bl. a. följande resultat:

200 m bröstsim, damer: 1) Märta Fröberg, Karlskoga Simsällskap 3.11,4.

100 m bröstsim, herrar: 1) Gunnar Landqvist, Karlskoga SS 1.18,9; 2) Gunnar Tibblin, Örebro SS 1.22,2; 3) Per Bergman, Karlskoga SS (13 år) 1.25,8.

I en lagkappsimning 4×100 m. för damer underskred Karlskoga SS:s damlag gällande värmlandsrekord med nära 7 sek. med tiden 5.14,6. Laget diskvalificerades emellertid på grund av tjuvstart.

Hellas—Nyköping 46—37

Vid en klubbmatch i simning mellan Hellas, Stockholm och Nyköpings Simsällskap segrade Hellas med 46 poäng mot 37. De bästa resultaten blev:

100 m. ryggsim: 1) Lennart Lindberg, Nyköping 1.16,1; 2) Tage Lövgren, Hellas 1.16,2.

100 m. frisim: 1) Per-Olof Olsson 1.00,5; 2) Bernt Lilja, Nyköping 1.04,2.

400 m. frisim: 1) Klas Åke Lindberg, Nyköping 5.15,0; 2) Rune Gustafsson, Hellas 5.24,2.

200 m. bröstsim: 1) Sven Jonsson, Nyköping 2.50; 2) Gunnar Sulling, Hellas 2.50,2.

100 m. frisim, jun.: 1) Artur Eriksson, Hellas 1.09,5.

50 DELTAGARE I CENTRALKURSERNA

23 flickor och 27 pojkar har uttagits som deltagare i årets centralkurser — för flickorna i Mullsjö tiden 30 juni—10 juli med fru Lilli Svanberg som ledare och för pojkarna på Bosön 3—13 juli med Viktor Lindström och Erik Adlerz som ledare. Dessutom kommer några amatörinstruktörer att få tillfälle att följa arbetet på Bosön, varjämte senare ett mindre antal blivande landslagsmän och -flickor kommer att uttagas till specialträning samtidigt, likaledes på Bosön.

De uttagna är:

Flickor: Ingegerd Lindén, Mora, Britta Svensson och Anne-Marie Landström, Najaden, Aina Andréhn, Castor, Berit Nilsson, Gunnel Nilsson och Karin Persson, Hälsingborg, Viveka Årestad, Trelleborg, Gunvor Carlström, Jönköping, Gun Gustafsson, Eksjö, Marianne Johansson, Elisabeth Palme SKK, Etel Anbjer, Eva Eriksson och Britt Hansson, IFK Stockholm, Kerstin Lindqvist, Uppsala, Marianne Lundqvist, Karlstad, Karin Hjort, Degerfors, Karin Pålsson, Ulla-Britt Westman och Kerstin Lidén, Elfsborg, Gun Aldén, Sala, och Maj-Britt Nilsson, Mötala.

Pojkar: N. O. Engström, Karlskrona, M. Silverhjelm, Uddevalla, A. Mättsson och T. Söderberg, Mora, P. O. Östrand, Hofors, A. Andersson, Varberg, P. Cardell, S 02, E. Permansson, Östersund, H. Lundmark, Munksund-Skuthamn, G. Tibblin och T. Lundell, Örebro, H. Rundcrantz, Limhamn, B. Andersson, Västervik, Y. Karlsson, Jönköping, S. Sjöberg och K. Andersson, Neptun, A. Eriksson och Å. Björkblad, SKK, N. G. Ericsson, Hellas, L. Wallin, Enköping, L. Salander, Karlstad, L. Åhling, Karlskoga, O. Olsen och G. Johansson, Elfsborg, B. Ericsson, Sala, S. O. Landström, NKK och Å. Karlsson, Linköping.

Många distriktskurser.

Ett flertal distrikt kommer att under sommaren anordna träningskurser och Simförbundet har anslagit varierande belopp som bidrag till dessa kursers genomförande. Förutom tidigare omnämnda kurser har medel anslagits till följande:

Småland: instruktions- och träningskurs för pojkar och flickor i Kalmar 25—30 juni samt funktionärskurs likaledes i Kalmar 29—30 juni. Till vardera kursen beräknas 20 deltagare.

Dalarna: träningsinternat för c:a 40 pojkar och flickor i Mångsjö (en fäbod utanför Mora) under tiden 1—14 juli.

Södermanland: träningskurs i Flen 30/6—7/7.

Gotland: träningskurs i Etelhem under tiden 30 juni—14 juli.

Västmanland: träningskurs för ett 25-tal av distriktets yngre simmare under sju dagar.

Värmland: instruktionskurs för vattenpolospelare i Karlstad 15—16 juni.

Instruktörernas reseprogram.

VU har fastställt följande program för de för sommarens instruktionsverksamhet tillgängliga instruktörerna:

Erik Adlerz: 25/6—2/7 Skånes Simförbund, 3/7—13/7 Bosökursen, 14/7—1/8 Skånes simförbund, 2/8—4/8 SM i Kalmar, 5/8—20/8 Växjö.

Lilli Svanberg: 30/6—10/7 Mullsjökursen.

Sally Bauer: 15/6—27/6 Varberg, 28/6—7/7 Åmål.

Per-Olof Libom: 1/7—14/7 Dalarnas Idrottsförbund för instruktionskurs i Mångsjö, 15/7—21/7 Borlänge.

Eric Melander: 1/7—13/7 Hofors, 14/7—28/7 Härnösand, 29/7—10/8 Sollefteå.

Sven Strandqvist: 1/7—9/7 Harnäs, 10/7—21/7 Skutskär.

Tage Lindström: 30/6—14/7: Gotlands idrottsförbund för instruktionskurs i Etelhem.

Carl Christiansen:

Många goda ämnen men instruktörsbrist.

Under sin tremånadersresa under vårsäsongen har den av Svenska simförbundet engagerade hoppinstruktören Carl Christiansen besökt ett 10-tal städer och instruerat över 200 simhoppare och blivande sådana. I en sammanfattning av de rapporter Christiansen avgivit till Simförbundet från de olika platser han besökt konstaterar han, att det finns en »utmärkt stab av ämnen i Sverige.» Intresset är mycket stort, men det fattas instruktörer med den moderna hopptekniken insikt. Vidare saknas det torrsvikter på alltför många platser.»

Instruktörsbristen hoppas Simförbundet i någon mån ha avhjälpt genom Christiansens resa. Denne rapporterar också från de flesta ställen att en eller fler instruktörer utbildats. Dessa har sålunda haft tillfälle följa Christiansens instruktionsarbete och det är givetvis Förbundets förhoppning att de utnyttjar sina lärdomar på sina adepter.

Christiansen har trivts bra med hopparna och de lokala instruktörerna och att dessa också trivts med honom framgår av de rapporter som inkommit från skilda håll. »Christiansen var kunnig, energisk och kunde ta sina adepter på rätt sätt. Utmärkta resultat nåddes och många gjorde häpnadsväckande framsteg», heter det sålunda i en rapport och i en annan konstateras, att »Christiansen med sin utomordentliga instruktörstalang nådde mycket goda resultat».

Denna hoppinstruktion blev en ganska dyrbar affär för Svenska simförbundet, men det tycks ha varit väl använda pengar.

Carl Christiansen åter engagerad.

Simförbundets VU har beslutat att reengagera den gode danska hopptränaren Carl Christiansen för fem veckor under sommaren, varvid han får följande program:

1— 7 juli Malmö
8—14 juli Göteborg
15—27 juli Stockholm
28 juli—4 aug. Kalmar

Standardmedaljer.

Standardmedalj i silver har erövrats av Ingegerd Fredin, Ängby, i ryggsim med tiden 1,27,1 och i brons av B. Göran Leide, Lunds universitet, på 200 m. bröstsim med tiden 3,05,8.

I alla försäkringsfrågor

vänd Eder till

HANSAS GENERALAGENTUR

DROTTNINGGATAN 65

Tel. 10 00 02

Nytt europarekord av Jany.

Vid tävlingar i Marseille den 11 juni satte fransmannen Alex Jany nytt europarekord på 100 m. frisim med tiden 56,7. Det gamla rekordet innehades sedan 1936 av tysken Helmuth Fischer med 56,8.

Världsrekordet har som bekant Alan Ford, USA, med 55,9, satt 1944. Per Olof Olssons svenska rekord lyder på 57,5, satt 1945.

*

BELGIEN: Två nya rekord är den sista månadens skörd. På 100 meter bröst pressade M. Van Holme det gamla med två tiondelar till 1.15,4 och vid samma tävling G. Ramael 400 m. rygg-rekordet till 5.52,6.

*

AUSTRALIEN: De australiska simningarna domineras av ungdomen. 15-åriga Nancy Lyons sam 110 yards rygg på 1.26,4, nytt juniorrekord och 16-årige Denis Spencer 440 yards fritt på 5.48,2.

*

SPANIEN: Nytt spanskt rekord har satts på 4×100 fritt, herrar, med tiden 4.24,6. Det gamla rekordet lydde på 4.26,2. Bästa individuella tiden hade Ferry 1.04,2, och dessutom sam Fauré, Sema och Perez.

*

USA: Fantastiska tider vid amerikanska vårmästerskapen. Walter Reiss i topp, 51,1 på 100 yards, 2.11,3 på 220 yards. Jack Hill nådde 4.42,7 på 440 yards och J. Vendeur 2.35,7 på 220 yards bröst.

Ett nytt lovande stjärnskott är 15-årige James Mac Lane som redan är en typisk långdistansare. På 1.500 meter fritt har han i 50-metersbassäng noterat tiden 19.31! Värre ändå, tösabiten Ann Rilly, 11 år 100 yards fritt på 1.15!

*

HOLLAND: Nellie van Vliet har satt nytt holländskt rekord på 100 m. ryggsim med 1.20,6.

*

RYSSLAND: Den ryske simmaren Leonid Mesjkov har vid tävlingar i Lwow satt nytt världsrekord på 100 m. bröstsim med 1.06,1, vilket är 1,2 sek. bättre än amerikanen Dick Houghs 1939 i New Haven satta rekord på 1.07,3.

*

FRANKRIKE: A. Jany, A. Nakache och Claude Desusclade har satt nytt franskt rekord i lagsim 3×100 meter olika simsätt. Jany simmade rygg på 1.09,6, Nakache bröst på 1.13,3 och den nya stjärnan Desusclade fritt på 1.01,1. Den nya rekordtiden blev 3.24, den gamla lydde på 3.29,2.

I Frankrike noteras även rekord på 5×50 meter och här blev det likaledes Janys klubb, »Dauphins du T. OE. C.», som satte det nya med tiden 2.19. Janys tid 25,3, Desusclade 27,6, Chibrac 28,7, Nakache 28,8 och Le Bras 29,2.

I-klass domare och funktionärer

Omkring 225 I-klass funktionärer och domare har hittills godkänts av Simförbundets VU. Minst lika många ansökningar har avslagits av skilda anledningar, till största delen därför att vederbörande icke i enlighet med tidigare meddelat styrelsebeslut klarat godkänd genomgång av brevskolan. Simsport publicerar härnedan förteckning över de hittills godkända — fortsättning följer säkerligen, då ännu flera distrikt saknas.

BLEKINGE DISTRIKT:

		Simning	Hopp	Polo
Hall, Ivar E., Karlskr.	SS	1	1	—
Holmgren, Ingrid	»	1	1	—
Holmgren, Lars	»	1	1	—
Kjellsson, Åke	»	1	—	—
Lindbladh, Nils	»	1	—	—
Söderström, K.-E.	»	1	1	—
Tigerhielm, R. S.	»	1	—	—
Lantz, Sven, Flottans	IF	1	1	—
Ljungberg, Nils	»	1	1	—
Pettersson, O. P.	»	1	—	—

BOHUSLÄN-DALS DISTRIKT:

		Simning	Hopp	Polo
Bohlin, Ebbe, Uddevalla	SF	1	1	1
Bohlin, Eric	»	1	1	1
Bartram, Thor, Åmåls	SS	1	—	—

DALARNAS DISTRIKT:

		Simning	Hopp	Polo
Sundsten, Alfred, Falu	SS	1	—	—
Yngve, Alf	»	1	1	—
Nordström, G. O., Fors	IK	1	1	—
Axelsson, E., IFK Hedem.		1	—	—
Bergstrand, Arne	»	1	—	—
Bergstrand, S. E.	»	1	—	—
Sandberg, Evert	»	1	—	—
Lagborg, Ernfr., IFK Mora		1	—	—
Nilsson, John	»	1	—	—
Anberg, Arne, Krylbo	SS	1	—	—

GÄSTRIKLANDS DISTRIKT:

		Simning	Hopp	Polo
Aspelin, Stig, Gefle	SGF	1	—	—
Holmgren, Ivar	»	1	—	—
Sundberg, Nisse	»	1	1	1
Strandkvist, A., Harnäs	SS	1	1	1
Wahlström, G.	»	1	1	—
Andersson, H., Hofors	AIF	1	—	—
Blom, Nils L.	»	1	1	—
Georgsson, Göte	»	1	—	—
Strandell, Georg	»	1	—	—
Söderström, Ingm.	»	1	—	—

GÖTEBORGS DISTRIKT:

		Simning	Hopp	Polo
Andersson, V., Göteb.	KK	1	1	—
Andreasson, Idor	»	1	—	—
Nihlvall, Sten	»	1	1	—
Peterson, Stig	»	1	1	—
Björkman, S., Simklubben		1	—	—
Cederblom, Per	»	1	1	1
Fridén, Stig	»	1	1	—
Lindqvist, Per	»	1	1	—
Lorentzon, Per	»	1	1	—
Lorentzon, Sten	»	1	1	—
Warberg, Axel	»	1	—	—
Carlsson, V., Mölndals	SS	1	—	—
Eckemark, Frank	»	1	—	—
Johansson, Folke	»	1	—	—
Carlsson, Rune,	S 02	1	—	1
Franck, Wilhelm	»	1	1	—
Hirschfeldt, Rolf	»	1	1	1
Hjern, Erik	»	1	1	1
v. Holten, Arne	»	1	—	—
Lundberg, Axel H.	»	1	1	—
Morelli, Gösta	»	1	—	1
Odell, Reine	»	1	—	—
Sandberg, Rolf	»	1	—	—
Sandquist, Bengt	»	1	—	1
Smedius, Bertil	»	1	1	1
Svensson, L. E.	»	1	—	—
Arlenborg, Tyra, Najaden		1	—	—
Carlsson, Ingela	»	1	—	—

HALLANDS DISTRIKT:

		Simning	Hopp	Polo
Andersson, F., Varb.	GIF	1	—	—
Ohlsson, Evald	»	1	—	—
Ohlsson, Sture	»	1	1	—
Olsson, Gunnar	»	1	—	—

HÄLSINGLANDS DISTRIKT:

		Simning	Hopp	Polo
Ericsson, Olle, Iggesunds	IK	1	—	—
Pihlström, Edor	»	1	—	—

Vinnerström, Olof	»	1	—	—
Danielsson, R., Ljusne	AIK	1	—	—
Röthelius, C.-H.	»	1	—	—
Sandin, Weimer	»	1	—	—
Stenholm, Gunnar	»	1	—	—
Strandell, Axel	»	1	—	—

JÄMTLAND-HÄRJEDALENS DISTRIKT:

		Simning	Hopp	Polo
Hallström, Per, Östers.	SS	1	—	—
Jonsson, Esse	»	1	1	—
Lindgren, Torsten	»	1	1	—
Strömquist, Gunnar	»	1	1	—

MEDELPADS DISTRIKT:

		Simning	Hopp	Polo
Rönström, K.-H., Su.	SS	1	1	—

NORRBOTTENS DISTRIKT:

		Simning	Hopp	Polo
Strandqvist, Sven, Munksund—Skuthamns	SK	1	1	1

NÄRKES DISTRIKT:

		Simning	Hopp	Polo
Ahlberg, Stig, Örebro	SS	1	1	—
Gustafsson, Helge	»	1	1	—
Skåål, Gunnar	»	1	—	—
Widén, Helge	»	1	—	—

SKÅNES DISTRIKT:

		Simning	Hopp	Polo
Borgström, S., Hälsingb.	SS	1	1	1
Ekeroot, Johan	»	1	—	—
Larsson, Karl-Olof	»	1	—	—
Linders, Bengt	»	1	—	—
Lindhqvist, Berndt	»	1	—	—
Prawitz, Helge	»	1	1	1
Bresky, H., Landskrona	SS	1	1	—
Ljungkvist, Elly	»	1	—	—
Peterson, Enar	»	1	1	—
Petrén, Alfhild	»	1	—	—
Wahlström, Eric	»	1	1	—
Åkesson, Klara	»	1	—	—
Jansson, Maj-Br., Limh.	SS	1	—	—
Jansson, Ragnar	»	1	—	—
Ohlin, Kurt	»	1	—	—
Olin, Per Åke	»	1	—	—
Olofsson, Einar	»	1	1	1
Eriksson, Göte, Malmö	SS	1	—	—
Fäldt, Åke	»	1	1	1
Krakau, Karl Gösta	»	1	1	1
Marcusson, Folke	»	—	—	1
Ottosson, Märtha	»	1	—	—
Werner, Georg	»	1	1	1
Malander, E., SK Poseidon		1	1	1
Jönsson, Karl	»	1	—	—
Widmark, Per H.	»	1	1	—
Grendel, Erik, SK Ran		1	—	1
Malmström, Bengt	»	1	—	—
Malmström, Carl	»	1	—	—
Malmström, Olof	»	1	—	1
Malmström, Sven J.	»	1	—	—
Mineur, Elisabeth	»	1	—	—
Nilsson, Alve	»	—	1	—
Nilsson, Inez	»	1	—	—
Oredsson, Stig	»	1	—	—
Råberg, Tor	»	1	1	1
Soergel, Kjäll	»	—	1	—
Staffansson, Carl	»	1	—	—
Wåhlin, Tryggve	»	—	1	—
Borg, Erik, Trelleborgs	SS	1	—	—
Lundberg, Egon	»	1	—	—
Lundquist, Sune	»	1	—	—
Sjöstedt, Carl-Eskil	»	1	—	—
Berggren, H., Ängelh.	SS	1	1	—
Nilsson, Janne	»	1	—	—

SMÅLANDS DISTRIKT:

		Simning	Hopp	Polo
Jansson, Eric, Eksjö	SLS	1	—	—
Davoust, O., Jönköp.	SLS	1	1	—
Garmelius, Eric	»	1	1	—
Junefelt, Harden	»	1	1	1
Junefelt, Hugo	»	1	1	—
Ruberg, Lars	»	1	—	—
Sjöstedt, Einar	»	1	1	1
Trollstad, Nils G.	»	1	—	—
Brändström, Bj., Kalm.	SS	1	1	—
Höckne, Astrid	»	1	—	—
Blom, Axel, Nässjö	SLS	1	1	1
Larsson, Bertil	»	1	—	1
Norder, Bertil	»	1	1	1
Dahl, Åke, Växjö	SS	1	1	1
Elmer, Gunnar	»	1	—	—
Liljegren, Eric	»	1	—	—

STOCKHOLMS DISTRIKT:

Andersson, H., SoIK Hellas		1	—	—
Björklund, Paul	»	1	—	—
Hultman, Erik	»	1	—	—
Jutner, Arne	»	—	—	1
Liljekvist, Ivar	»	1	—	—
Löfgren, Rune	»	1	—	1
Löfgren, Tage	»	1	—	—
Mellin, Olle	»	1	—	—
Wallbom, Sven	»	1	1	1
Backlund, Nils, SK Neptun		1	1	1
Hägglund, Otto, Solviks	SS	1	—	—

Ahlberg, Bengt,	SKK	1	—	—
Bergvall, Erik	»	1	1	1
Blomstervall, Nils	»	1	—	1
Julin, Rolf	»	1	—	1
Kumfeldt, Karl	»	1	—	1
Ljungqvist, Arne	»	1	—	—
Raft, Nils	»	1	—	—
Rothman, John	»	1	—	—
Svanberg, Tage	»	1	1	—
Ölander, G., Sthlms	SHK	1	1	1
Freding, Karl, Ängby	SS	1	1	—
Pettersson, A. D.	»	1	—	—
Tegfors, Börje	»	1	1	—

UPPLANDS DISTRIKT:

		Simning	Hopp	Polo
Dahlqvist, Olle, IK Sirius		1	—	—
Eriksson, Arne	»	1	—	—
Lindberg, Kurt	»	1	—	—
Lindstedt, Hugo	»	1	—	—
Olsson, Olle	»	1	—	—
Karsvik, Einar, Uppsala	SS	1	1	—
Kungsman, Edvin	»	1	1	—
Svensk, Karl	»	1	1	—
Waernborg, Olle	»	1	1	1
Öjdahl, Rune	»	1	—	—

VÄRMLANDS DISTRIKT:

		Simning	Hopp	Polo
Bovin, I., Karlskoga	SS	1	—	—
Borg, R. F:son	»	1	—	—
Hellkvist, S. O.	»	1	—	—
Skogbergh, Bo	»	1	—	—
Sundman, Lars	»	1	—	—
Carlström, A, Karlstads	SS	1	1	—
Stolpe, Hans	»	1	—	—
Wallén, Claes	»	1	—	—
Widén, Bengt	»	1	—	—

VÄSTERGÖTLANDS DISTRIKT:

		Simning	Hopp	Polo
Persson, N., Gräfsnäs	IF	1	—	—
Lundgren, Nils Olof	»	1	—	—
Andersson, N., Lidköp.	GSS	1	1	1
Andersson, Sven	»	1	1	—
Garström, Bertil	»	1	—	1
Strömberg, Einar	»	1	1	—
Strömberg, Erik	»	1	1	1
Wetterlind, K.-I.	»	1	1	—
Böck, Willy, Mariestads	SS	1	1	—

VÄSTMANLANDS DISTRIKT:

		Simning	Hopp	Polo
Loinder, Bertil, Sala	SS	1	—	—
Rannby, Waldemar	»	1	—	—
Lundkvist, H., Surah.	IF	1	1	1
Nordström, Bengt	»	1	—	—

ÅNGERMANLANDS DISTRIKT:

		Simning	Hopp	Polo
Frånlund, E. D., Kramf.	IF	1	1	—
Danielsson, Olle	»	1	1	—

SIMMATERIEL.

Liksom förr om åren tillhandahåller Svenska Simförbundet även i år all slags simmateriel, vilken kan rekvireras från kansliet, Sveavägen 29, Stockholm.

Kandidatbyxor	Kr. 2: 50
Magisterbyxor	» 3: 50
Vattenpolobyxor	» 3: 50
Simbyxor, fodrade (blå)	» 2: 50
Underbyxor	» 2: 00
Polomössor	» 1: 35
» numrerade (per ställ, 14 st.)	» 21: 70
Sviktplankor (4,80×0,50 m.)	» 75: —
Livräddningsattrapper	» 15: —
Vattenpolobollar (med snörning)	» 26: —
» » » extra prima	» 30: —
Torrsviktsbälten	» 24: —

På grund av materialbrist är förbundet för närvarande icke i tillfälle tillhandahålla silkesdräkter.

Genom rekvisition från Simförbundet har föreningarna garantier för att de erhåller reglementsenlig materiel.

EUROPAREKORDEN 1 MAJ 1946

FINA fastställde vid sitt senaste sammanträde följande lista över Europarekorden:

Distans	Namn	Land	Tid	Datum	Plats	Bassänglängd
Herrar:		**Fritt simsätt.**				
100 m	H. Fischer	Tyskland	56,8	26/4 —36	Berlin	25
200 m	A. Jany	Frankrike	2.09,8	15/9 —45	Marseille	25
300 m	J. Taris	Frankrike	3.27,6	11/7 —31	Reims	25
400 m	N. Tatos	Ungern	4.46	29/8 —41	Norrköping	25y
500 m	J. Taris	Frankrike	6.01,2	23/4 —32	Reims	25
800 m	J. Taris	Frankrike	10.15,6	21/6 —32	Cannes	50
1.000 m	J. Taris	Frankrike	12.57,6	25/5 —32	Paris	50
1.500 m	A. Borg	Sverige	19.07,2	2/9 —27	Bologna	50
		Bröstsim.				
100 m	A. Nakache	Frankrike	1.08,6	14/2 —42	Toulouse	25
200 m	A. Nakache	Frankrike	2.36,8	6/7 —41	Marseille	25
400 m	A. Heina	Tyskland	5.43,8	10/2 —38	Köpenhamn	25
500 m	A. Heina	Tyskland	7.13,0	7/5 —39	Solingen	25
		Ryggsim.				
100 m	G. Vallerey	Frankrike	1.06,6	24/6 —45	Casablanca	25
200 m	G. Vallerey	Frankrike	2.26,8	3/7 —45	Casablanca	25
400 m	G. Vallerey	Frankrike	5.14,0	8/7 —45	Casablanca	25
		Lagsimning.				
4×100 m	Tyskland		4.00,5	26/3 —39	Bremen	25
4×200 m	Ungern		9.10,8	23/8 —36	Budapest	50
Damer:		**Fritt simsätt.**				
100 m	den Ouden	Holland	1.04,6	27/2 —36	Amsterdam	25
200 m	R. Hveger	Danmark	2.21,7	11/9 —35	Aarhus	25
300 m	R. Hveger	Danmark	3.42,5	15/9 —40	Köpenhamn	25
400 m	R. Hveger	Danmark	5.00,1	5/9 —40	Köpenhamn	25
500 m	R. Hveger	Danmark	6.27,4	11/2 —40	Köpenhamn	25
800 m	R. Hveger	Danmark	10.52,5	13/8 —41	Köpenhamn	50
1.000 m	R. Hveger	Danmark	13.54,4	20/8 —41	Köpenhamn	50
1.500 m	R. Hveger	Danmark	20.57,0	20/8 —41	Köpenhamn	50
		Bröstsim.				
100 m	G. Grass	Tyskland	1.19,8	9/5 —43	Leipzig	25
200 m	J. Waahlberg	Holland	2.56,9	2/10—37	Gant	25
400 m	J. Waahlberg	Holland	6.13,7	11/11—40	Amsterdam	25
500 m	J. Waahlberg	Holland	7.49,7	5/11—40	Amsterdam	25
		Ryggsim.				
100 m	C. Kimp	Holland	1.10,9	22/9 —39	Rotterdam	25
200 m	C. Kimp	Holland	2.38,8	26/9 —39	Rotterdam	25
400 m	R. Hveger	Danmark	5.38,2	2/5 —41	Köpenhamn	25
		Lagsimning.				
4×100 m	Danmark			7/8 —38	Köpenhamn	25

A.B. Realtryck, Sthlm 1946

Simsport

Meddelanden från Svenska Simförbundet

JULI NUMMER 7 1946

Väl mött i Kalmar!

Turistinvasionen i Kalmar är i dessa dagar större än någonsin.

Icke ens under rekordåren närmast före kriget vimlade det så av turister i den underbara Stadsparken borta vid Slottet — stadens största stolthet! — eller inne på Kvarnholmen — stadens city, vars namn för den simintresserade närmast är förbundet med tävlingen »Kvarnholmen runt».

Och inte lär turistströmmen sina den närmaste tiden. Tvärtom väntas den kulminera i samband med kalmarsäsongens clou — S. M. i simning i Långviksbadet den 2—4 augusti.

Utan överdrift kan man påstå, att invånarna i Kalmar för närvarande gå omkring i S. M.-feber. Alla emotse med spänning de förestående tävlingarna, som också är det största evenemanget i stadens idrottshistoria. Och S. M.-febern stiger naturligtvis för var dag och blir bara värre och värre ju mer vi närmar oss den kritiska tidpunkten.

Särskild S. M.-byrå är anordnad i Frimurarhotellet, omedelbart intill Centralstationen.

Hit kan tävlingsdeltagarna vända sig för erhållande av deltagarkort, upplysningar om inkvartering m. m.

Hemresan från Kalmar sker lämpligast med tåg söndag kl. 20.54 över Alvesta med direkta sovvagnar till Stockholm och ankomst dit måndag kl. 7.55. Kamratfesten äger rum på Teaterkällaren söndag kl 17.

Slutligen hälsas alla simmare och simmarvänner hjärtligt välkomna till S. M.

Väl mött i Kalmar den 2—4 aug.!

S—h—t.