en kväll då inte mindre än 8 polomatcher skall avverkas blir man mäkta imponerad. Det var Oslo-klubbarnas A- och B-lag samt Drammen m. fl. som skulle mötas i poloserien. Sedan 1939 har lagen föryngrats kraftigt, men en och annan av de gamla förkrigskanonerna känns dock igen i bassängen. Sven Taulow i Kappen och Rolf Johansen exempelvis hör ju till de gamla verkligt »salta» pojkarna, men de skötte sig likväl med den äran. Frisimmaren och polokämpen Odd Wien var också i farten men icke längre som amatör utan som tränare och det är säkert en kraft som uppskattas.

Kriget har gått speciellt hårt fram bland de norska stjärnsimmarna och man är nödgad att så gott som börja om på nytt. Bristen på simhallar är kännbar och håller igen utvecklingen, men efter hand skall det byggas på många håll. Det tränas emellertid friskt. Svikthopparen Rolf Stigersand har nu också slagit sig på varierande hopp. I denna gren kommer han säkerligen mycket snart att bli mycket god tack vare sin grundliga förträning på svikt och sin utomordentliga djärvhet och kroppsbehärskning.

Den store hoppentusiasten, norske mästaren i »rätte stup» 1939, Francis Stenersen har hand om träningen av hopparna och han har stor tillfredsställelse av sina träningsvilliga flickor och pojkar, som vi väl får se så småningom i landskamper och andra internationella arrangemang.

Simstadion är tyvärr helt borta och Oslosimmarna känner sig ungefär lika husvilla som sina kolleger i Stockholm under sommarsäsongen. Där finns emellertid Nordstrands bad som ligger någorlunda bra till för simträning och hopparna har Ingerstrands och Valstrands flotta friluftsbad och eleganta betongtrampoliner, och där tränas flitigt. Redan i slutet av maj kunde Oslofjorden bjuda på 18-gradigt vatten, och för undertecknad, som speciellt älskar saltvatten, var det underbart att komma från kyliga Stockholm till träning på Ingerstrand, en söndag då tusen och åter tusentals människor lögade sig utefter fjordens stränder, solen stekte och man kände att livet var gott att leva.

Att man känner sig väl till freds i Oslo beror inte enbart på härligt väder och en imponerande natur utan kanske till största delen på att norrmännen är som dom är, gästfria, naturliga och glada. För en besökare verkar det nästan som om den äkta sportsmannaandan hade trängt in i vardagslivet på ett annat sätt än här. Man har ju också tillgång till friluftsliv i vardagslag — den imponerande Nordmarka ligger bara en halvtimmes spårvagnstur från centrum.

Simmarutbytet med Sverige har kommit igång lite trevande och säkert är, att glädjen är lika stor på båda sidor om Kölen när man på nytt träffar gamla goda vänner och när man skapar nya kontakter för ökat simmarutbyte.

Brunte.

A.B. Realtryck, Sthlm 1946

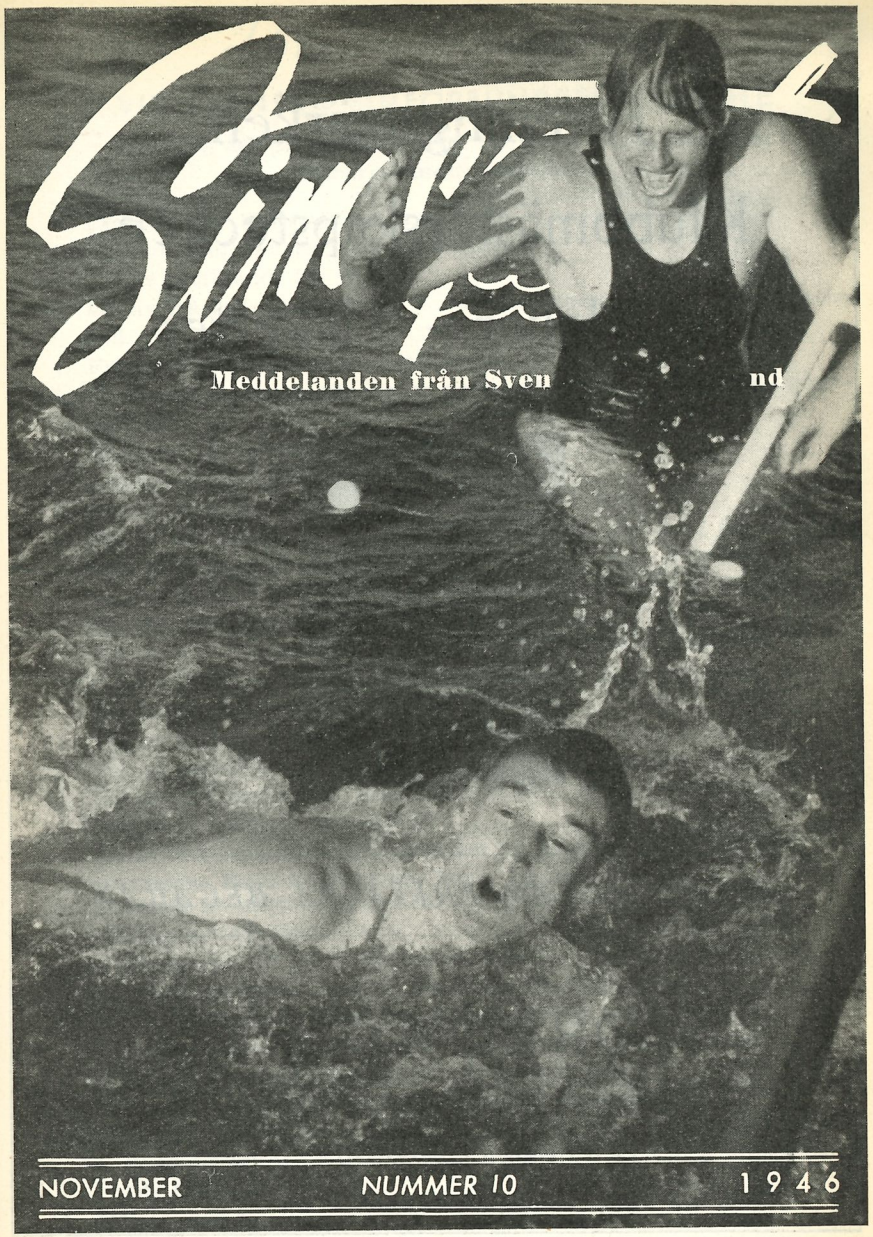

Föreningsmärken
Klubbmästerskapstecken
Medaljer ⋆ Plaketter

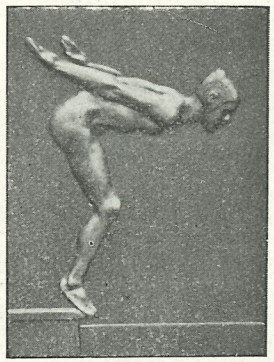

SKISSFÖRSLAG FRITT PÅ BEGÄRAN

SPORRONG & Co.

KUNGSGATAN 17 · STOCKHOLM 7

Tel.: Namnanrop SPORRONG & Co.

Föredragningslista

VID SVENSKA SIMFÖRBUNDETS ÅRSMÖTE

fredagen den 22 november 1946 kl. 13,30, i Lilla Hörsalen, Medborgarhuset, Stockholm.

Utdelning av hederstecken och priser.

1. Upprop samt justering av röstlängden.
2. Val av ordförande för mötet.
3. Val av två justeringsmän att jämte ordföranden justera mötets protokoll.
4. Fråga om mötets behöriga utlysande.
5. Styrelsens berättelse för verksamhetsåret 1 oktober 1945—30 september 1946.
6. Revisorernas berättelse.
7. Fråga om ansvarsfrihet för styrelsen.
8. Val av ordförande i styrelsen för arbetsåret 1946—1947.
9. Val av sju ordinarie ledamöter i styrelsen för två år. I tur att avgå är: Per Cederblom, Göteborg, Arne Ljungqvist, Stockholm, Lars Schött, Kalmar, Olle Sjöholm, Sollefteå, Bertil Sällfors, Borås, Börje Tegfors, Stockholm, Petrus Wange, Norrköping.
10. Val av tre suppleanter i styrelsen för arbetsåret 1946—47. Nuvarande: Lennart Brunnhage, Stockholm, Helge Gustafsson, Örebro, Per Hallström, Östersund.
11. Val av revisor. Nuvarande: G. O. Nordström, Fors.
12. Val av revisorssuppleant. Nuvarande: Arne Annebro, Stockholm.
13. Val av två ombud till Riksförbundsmötet 1946. Förutvarande: Nils Backlund och Arne Ljungqvist.
14. Val av två suppleanter för ombuden till Riksförbundsmötet 1946. Förutvarande: Eskil Lundahl och Börje Tegfors.
15. Utseende av officiellt organ för arbetsåret 1946—47.
16. Förslag av styrelsen:
    a. Stadgarna: Frikort till instruktörer;
    b. Tävlingsreglerna, kap. I: Sanktion för tävlingar;
    c. Tävlingsreglerna, kap. III: Försökstävling i hopp;
    d. Mästerskapsbestämmelserna: Anmälan av deltagare i lag;
    e. Mästerskapsbestämmelserna: Kretsmästerskapen;
    f. Rekordbestämmelserna: Godkännande av rekord.
17. Motion:
    a. Södermanlands Idrottsförbunds Simsektion angående utdelande av DM-tecken.
18. Mötets avslutande.

STYRELSENS FÖRSLAG TILL ÅRSMÖTET

a. Stadgarna: Frikort till instruktörer.

Efter framställning från en del av Svenska Simförbundets instruktörer har styrelsen beslutat hemställa till årsmötet att bemyndiga styrelsen att låta utfärda legitimationskort för dessa instruktörer, vilka kort skulle berättiga till fri entré vid tävlingar, anordnade av föreningar tillhörande Simförbundet. Styrelsen har ansett det lämpligt, att dessa instruktörer beredas lättnader för följande av tävlingsidrotten, vilket måste anses vara till gagn för deras arbete.

Styrelsen föreslår sålunda att i Simförbundets stadgar kap. 1, § 7, mom. 2 följande tillägg göres:

> av Simförbundet anlitad instruktör — till alla tävlingar, uppvisningar och övningar i simning inom Sverige. Dylikt legitimationskort utfärdas för ett år i sänder.

b. Tävlingsreglerna, kap. 1:

Sanktion för tävlingar.

Som bekant är förening, som ämnar anordna simtävling, nationell eller internationell, skyldig att söka sanktion för sådan tävling. Detta står dock ingenstädes klart angivet i Simförbundets stadgar och tävlingsbestämmelser och icke heller i Riksförbundets stadgar, medan däremot instruktionen för distriktsförbunds- (simdistrikts-) samt Simförbundets styrelse klart framhåller dessa styrelsers skyldighet att behandla och avgöra dylik ansökan. För att de olika avsnitten i stadgarna och tävlingsbestämmelserna bättre skall korrespondera med varandra har styrelsen ansett det vara lämpligt, att en till ordalydelsen klar bestämmelse om förenings skyldighet att söka sanktion införes.

Styrelsen föreslår därför, att såsom § 1 i förbundets tävlingsregler, kap. 1, allmänna bestämmelser, inryckes följande:

> **Sanktion för tävling.**
>
> Förening som ämnar anordna tävling är ovillkorligen skyldig att härför söka sanktion. Ifråga om nationell tävling göres sådan ansökan hos distriktsförbundet (simdistriktet), som äger avgöra densamma. Ifråga om internationell tävling skall ansökan om sanktion ingivas till distriktsförbundet (simdistrikt), som efter till- eller avstyrkan vidarebefordrar densamma till Simförbundet för avgörande. Sådan ansökan om sanktion skall göras i god tid före den dag, då tävling är avsedd att hållas.

c. Tävlingsreglerna, kap. III:

Försökstävlan i hopp.

De nuvarande tävlingsbestämmelserna i hopp tillåter försökstävlingar endast i fråga om raka hopp. Detta har på senare år i och med att deltagarantalet även i övriga hoppgrenar svällt ut visat sig medföra stora olägenheter och vid de senaste svenska mästerskapen blev sålunda deltagarantalet i finalen i svikthopp för herrar oformligt stort. Styrelsen har därför funnit skäl föreligga vidtaga en ändring av gällande bestämmelser så att även dessa tävlingar kunna anordnas i försök och final.

Nuvarande lydelse av Tävlingsbestämmelserna, kap. III, § 7; är:

> Den obligatoriska avdelningen kan förläggas till lämplig tidpunkt före den ordinarie tävlingen, men hela tävlingen skall slutföras på en och samma dag. Vid tävling i raka hopp kan, om så visar sig nödvändigt med hänsyn till deltagareantalet, försöksheat anordnas, varvid de sex, som i försöksheaten erhållit de högsta poängsummorna oavsett i vilket försöksheat de startat, skola kvarstå till finalen.

Denna paragraf föreslår styrelsen få följande ändrade lydelse:

> Om så visar sig nödvändigt med hänsyn till deltagarantalet kan försöksheat anordnas, varvid de sex, som i försöksheaten erhållit de högsta poängsummorna oavsett i vilket försöksheat de startat, skola kvarstå till finalen. Vid tävling i varierande hopp, höga hopp eller svikthopp kan en uppdelning ske så, att den obligatoriska avdelningen förlägges till lämplig tidpunkt före den valfria avdelningen. Hela tävlingen skall dock slutföras på en och samma dag.

d. Mästerskapsbestämmelserna:

Anmälan av deltagare i lag.

Styrelsen har funnit vissa olägenheter råda beträffande de nuvarande mästerskapsbestämmelserna, vilka icke innehåller några stadganden ifråga om anmälan av deltagare i lag. Styrelsen föreslår därför att Mästerskapsbestämmelsernas § 5, som nu har följande lydelse:

> Anmälan till SM skall åtföljas av anmälningsavgift, om sådan är föreskriven, och måste innehålla deltagarens namn samt insändas genom den förening vederbörande representerar.

får följande tillägg:

> Namnen på deltagarna i anmält lag behöva dock icke uppgivas till tävlingsledningen förrän omedelbart före lottningen. Sådan anmälan skall lämnas skriftligen och deltagare få sedan icke utbytas under tävlingens gång.

e. Mästerskapsbestämmelserna: Kretsmästerskapen.

Då från flera distrikt framkommit önskemål om slopande av kretsmästerskapen har styrelsen låtit grundligt utreda denna fråga, varvid bl. a. från samtliga distrikt yttrande infordrats. Styrelsen har funnit att denna utredning icke givit stöd för framläggande av ett förslag om dessa mästerskaps generella slopande. Då emellertid i enstaka kretsar samtliga distriktsförbund förklarat sig sakna intresse för mästerskapens bibehållande har styrelsen ansett det vara lämpligt företaga en uppmjukning av bestämmelserna såtillvida, att styrelsen skall äga rätt, att, efter samtliga berörda distrikts hörande, låta inställa dessa mästerskap i viss krets.

Styrelsen föreslår sålunda, att

Simsport
Meddelanden från Svenska Simförbundet
SVEAVÄGEN 29, STOCKHOLM
Redaktör och ansv. utgivare:
BÖRJE TEGFORS

Mästerskapsbestämmelserna § 15, som nu lyder:

> Kretsmästerskapen genomföres enligt följande enhetliga program

ändras sålunda,

> Kretsmästerskapen anordnas varje år i de kretsar, som styrelsen, efter hörande av berörda distriktsförbund (simdistrikt), bestämmer och genomföres enligt följande enhetliga standardprogram.

Vid behandling av denna fråga fattade också styrelsen ett principbeslut om att efter prövning i varje särskilt fall stödja de kretsar ekonomiskt, där resebidrag kan anses motiverade för höjande av intresset för deltagande i dessa mästerskapstävlingar.

f. Rekordbestämmelserna:

Godkännande av rekord.

De nuvarande bestämmelserna för godkännande av uppnådd tid såsom rekord har styrelsen funnit alltför snäva. Sålunda kan det inträffa att tid uppnådd i Olympiad, EM eller landskamp icke kan godkännas såsom svenskt eller distriktsrekord såvida icke vederbörande når sådan placering att tiden noteras med tre klockor. Såsom distriktsrekord kan f. n. icke heller en tid uppnådd i t. ex. Stockholm—landsorten godkännas såvida icke tre klockor finnes till hands. Då det vid här ifrågavarande tävlingar icke förefinnes någon risk för att tävlings- och rekordbestämmelserna icke följes och för att använda tidtagarur icke är tillförlitliga har styrelsen ansett det lämpligt att i dessa stycken företaga vissa ändringar av gällande bestämmelse.

§ 10 i rekordbestämmelserna har nu följande lydelse:

> Tid, uppnådd i SM och vederbörligen noterad i tävlingsprotokollet, kan godkännas såsom distriktsrekord, även om tiden tagits med endast e n klocka och oavsett simmarens placering.

Styrelsen föreslår att paragrafen får följande lydelse:

> Tid, uppnådd vid Olympiad, EM eller officiell landskamp, kan godkännas såsom svenskt och distriktsrekord även om tiden tagits med endast e n klocka. Som distriktsrekord kan tid, uppnådd i SM och andra av Svenska Simförbundet arrangerade tävlingar, där rekordbestämmelserna i övrigt i alla delar följts, godkännas även om tiden tagits med endast e n klocka.

MOTION

DM-tecknens utdelande.

Från Södermanlands Idrottsförbunds simsektion har inkommit en motion så lydande:

> Vi föreslå att i Svenska Simförbundets tävlingsbestämmelser införes särskilda bestämmelser för erhållande av DM-tecken i simidrott då endast en tävlande, individuellt eller lag, (eller flera tillhörande samma förening), deltager.
>
> Dessa bestämmelser skola utgöras av stipulationstider och stipulationspoäng för simning resp. simhopp. Förslag å dessa stipulationer uppgöres distriktsvis av resp. förbund, varefter de underställas Simförbundet för godkännande. Stipulationstiderna i simning bör vara baserade på Simförbundets stipulationstider för standardmedaljer
>
> Genom en bestämmelse enl. ovan, förebygges att ett DM-tecken kan erövras utan verklig träning och på ett för idrotten alltför lättvindigt sätt, ty ett DM-tecken bör ju vara en belöning för en vältränad och värdig idrottsman och mästare. Härigenom tro vi framförallt också att simstandarden kommer att höjas inom distrikten.
>
> Högaktningsfullt
>
> SÖDERMANLANDS IDROTTSFÖRBUND
> Simsektionen
> Stig Lindahl
> sekr.

Distriktsstyrelsens VU har på sammanträde den 22/10 enhälligt beslutat tillstyrka ovanstående motion.

Eskilstuna den 22 okt. 1946.

SÖDERMANLANDS IDROTTSFÖRBUND

Johan Pålsson, ordf. — E. Danielsson, sekr.

Styrelsen har beslutat föreslå avslag på motionen med följande motivering:

> Den vid föregående årsmöte förekommande debatten i denna fråga har föranlett styrelsen att företaga en grundlig utredning. Denna har klart givit vid handen, att det bjuder på praktiskt taget oöverstigliga svårigheter att söka fastställa stipulationstider för DM-tecknens utdelande på grund av den stora skillnad i standard, som är rådande i olika distrikt. Dessutom medför växlande väderleksförhållanden och skillnaden mellan olika tävlingsbanor att uppnådda resultat icke är jämförbara från fall till fall, varken för hela landet eller inom de skilda distrikten. Detta gäller givetvis även hopptävlingarna, som därtill är beroende av tjänstgörande domares standard.
>
> Att fastställa minimiantal startande i tävling för att tecken skall utdelas torde icke heller ge önskad rättvisa, då man därigenom riskerade antingen att en elitsimmare icke skulle befinnas värdig ett distriktsmästerskapstecken på grund av bristande konkurrens eller att icke kvalificerade simmare skulle uppmanas starta i en tävling för att därigenom möjliggöra ett DM-teckens utdelande. Undersökning har givit vid handen, att liknande problem icke finnes hos andra förbund. En jämförelse med tidigare år har emellertid visat, att styrelsens uppmaning till distriktsförbunden att i större uttsträckning än tidigare söka dispens från anordnande av DM i svaga grenar vunnit gehör och att antalet tävlingar, där endast en startat sålunda minskat. Syrelsen föreslår därför årsmötet att låta frågan bero tills vidare.

ÅRSBERÄTTELSE

FÖR SVENSKA SIMFÖRBUNDET 1945—1946

När styrelsen för Svenska Simförbundet nu avger sin berättelse över verksamheten under förbundets fyrtioandra verksamhetsår sker det i något annorlunda form än tidigare. I den vid årsskiftet startade Svenska Simförbundets officiella tidning »Simsport» har ju varje månad avgivits rapport över förbundets verksamhet och vad som i övrigt rört sig på simningens område. Det torde därför här vara tillräckligt att lämna en kort översikt med hänvisningar till vad sålunda redan tidigare meddelats samt därtill kompletterande uppgifter för den tid, som ligger mellan föregående årsmöte och den tidpunkt första numret av Simsport kom från trycket.

Styrelsens sammansättning

har under det gångna året varit följande:

Ordförande: Nils Backlund, Stockholm.
Vice ordförande: *Bertil Österberg, Karlstad.
Sekreterare och skattmästare: Arne Ljungqvist, Stockholm.
Vice sekreterare: Börje Tegfors, Stockholm.
Övriga ledamöter: Per Cederblom, Göteborg, *Oskar Davoust, Jönköping, *Johan Ekeroot, Hälsingborg, *Einar Karsvik, Uppsala, *Eskil Lundahl, Stockholm, *Henning Lundkvist, Surahammar, Lars Schött, Kalmar, Olle Sjöholm, Sollefteå, Bertil Sällfors, Borås, Per Wange, Norrköping, *Sam Zuckerman, Stockholm.
Suppleanter: Lennart Brunnhage, Stockholm, Helge Gustafsson, Örebro, Per Hallström, Östersund.
Revisorer: G. O. Nordström, Fors, Knut Enell, Stockholm, (utsedd av Riksidrottsförbundet).
Revisorssuppleant: Arne Annebro, Stockholm.
Verkställande utskottet har bestått av: Nils Backlund (ordf.), Einar Karsvik. (v. ordf.), Arne Ljungqvist, Börje Tegfors och Sam Zuckerman med Lennart Brunnhage som suppleant.

Styrelsen har under arbetsåret haft 5 protokollförda sammanträden och Verkställande utskottet därutöver 24.

Antalet anslutna föreningar

var vid arbetsårets utgång 522 (föregående år 527). Utöver de i Simsport nr 3 upptagna har under året tillkommit:

Bohuslän-Dals distrikt:
Melleruds Skidklubb.

Dalarnas distrikt:
Horndals Idrottsförening.

Gotlands distrikt:
Etelhems Idrottsförening.

Gästriklands distrikt:
Godtemplarnas Idrottsklubb, Järbo.

Göteborgs distrikt:
Mölnlycke Simsällskap.

Norrbottens distrikt:
Tuollovaara Idrottsförening.

Närkes distrikt:
Frisksportarklubben Ramund, Laxå.
Östansjö Idrottsförening.

Skånes distrikt:
Höörs Simsällskap.

Smålands distrikt:
Huskvarna Frisksportarklubb.

Stockholms distrikt:
Enskede Samrealskolas Idrottsförening.
Friluftsföreningen, Stockholm.
Gribbylunds Ungdoms Simavd.

Upplands distrikt:
Göta Pansarlivgardes Idrottsfören., Enköping.

Däremot har följande föreningar, upptagna i samma förteckning, begärt och erhållit sitt utträde ur förbundet:

Bohuslän-Dals distrikt:
Forsane Idrottsförening, Frändefors.

Stockholms distrikt:
Fredhälls kvinnliga Simklubb.
Hammarby Idrottsförening, Stockholm.

Västergötlands distrikt:
Broddetorps Gymn. o. IF.
Mölntorps Idrottsklubb, Kolbäck.

Följande fem föreningar äger i enlighet med § 8 i stadgarna vardera en röst vid årsmötet 1946 med anledning av nedannämnda uppnådda poäng vid Svenska mästerskapen:

SoIK Hellas, Stockholm	51
Stockholms Kappsimningsklubb	36
IF Kamraterna, Stockholm	19
Simklubben Neptun, Stockholm	17
Simhopparklubben, Stockholm	10

Årsmötet 1945

hölls fredagen den 12 november i Medborgarhusets lilla hörsal, Stockholm, under ledning av Förbundets hedersordförande Erik Bergvall, vid vilket följande distriktsförbund och föreningar var representerade genom ombud:

Bohuslän-Dal, Dalarna, Gotland, Gästrikland, Göteborg, Halland, Hälsingland, Jämtland-Härjedalen, Norrbotten, Närke, Skåne, Småland, Stockholm, Södermanland, Uppland, Värmland, Västerbotten, Västergötland, Västmanland, Ångermanland, Östergötland, Sim- och IK Hellas, Stockholms Kappsimningsklubb, IF Kamraterna, Simklubben Neptun, IF Elfsborg, Skolidrottsförbundet.

För de viktigare besluten vid detta årsmöte redogöres i nedan lämnade utdrag ur protokollet:

Förslag av styrelsen.

a. Utökning av tävlingen i höga hopp för damer. Godkändes styrelsens förslag om utökning av tävlingen i höga hopp för damer med två valfria hopp ur olika grupper från 5 meters höjd.

b. Rekordbestämmelsernas § 8 a (Regelboken sid. 104). Godkändes styrelsens förslag om följande lydelse av rubricerade paragraf:

»Rekord kan sättas endast vid scratchtävling på tidpunkt, som kungjorts i Simförbundets officiella kungörelseorgan minst 3 hela dagar i förväg, tävlingsdagen oräknad. Skall tävlingen äga rum på t. ex. söndag skall utlysning ske senast närmast föregående onsdag. Undantag: Tävlingar, arrangerade av Simförbundet, distriktsförbund eller simdistrikt, av föreningar på uppdrag av nämnda organisationer samt skolungdomstävlingar under överinseende av Skolidrottsförbundet, behöva icke utlysas i föreskriven ordning, om tävlingarna äro öppna endast för vissa kategorier simmare (alltså ej allmänna). Exempelvis »Stockholm—Landsorten», landskapsmatcher, som sanktionerats av distriktsförbundet (simdistriktet) samt skolungdomstävlingar.»

c. Kretsmästerskapen. Godkändes styrelsens förslag om en ny paragraf i tävlingsreglernas kap. V beträffande mästerskapsbestämmelserna under avdelning Kretsmästerskapen innebärande att »på dagar, till vilka kretsmästerskapstävling är utlyst, får förening inom kretsen icke anordna simtävling, såvida icke på ansökan särskilt tillstånd härtill erhållits av Simförbundet.»

Motioner.

a. Jönköpings Sim- och Livräddningssällskap om utökning av kretsmästerskapsprogrammet med dels lagsimning 3×100 meter olika simsätt för damer och herrar och dels svikthopp från tre meters höjd för herrar. Motionen avslogs.

b. Stockholms Simhopparklubbs motion om instiftande av svenskt mästerskap i raka hopp för damer. Motionen bifölls och tävlingen skulle omfatta samma hopp som nu gälla i herrarnas motsvarande tävlan.

c. Stockholms Simhopparklubbs motion om nedskärande av SM i raka hopp för herrar. Årsmötet beslöt bibehålla programmet oförändrat.

Regelfrågor.

Utöver av årsmötet sålunda beslutade ändringar av förbundets stadgar och tävlingsbestämmelser har styrelsen under året fattat följande beslut i hithörande frågor:

Funktionärer och domare: Förbundets brevskola har gjorts obligatorisk för första klass funktionärer och domare. Beträffande funktionärer kan dock därest särskilda skäl härför föreligga styrelsen medgiva dispens från genomgång av brevskolan.

Mästerskapsbestämmelser: Sanktion från anordnande av viss gren i DM skall sökas minst 14 dagar före den dag, då tävlingarna utlysas.

* Valda till årsmötet 1947.

Standardmedaljer: Stipulationspoängen för erövrande av damernas guldmedalj i höga hopp har satts till 170.

Utmärkelser: Bestämmelserna för erövrandet av hedersmärket har givits den ändrade lydelse, som framgår av Simsport nr 4 där även gällande övergångsbestämmelser angivits.

Märkesbestämmelser: Kontrollant för prov av ungdomens simmärken samt magister- och kandidatvärdigheterna har tidigare godkänts för endast ett år åt gången. Denna bestämmelse har ändrats så att godkännande av kontrollant gäller till dess Simförbundet funnit anledning återkalla detta godkännande. Nytt godkännande behöver sålunda inte sökas varje år.

Svenska mästerskapen i simning och hopp

avgjordes i Långviksbadet i Kalmar den 2—4 augusti. Vid de i alla avseenden fullödiga tävlingarna — deltagarrekord, publik- och därmed ekonomiskt rekord — korades följande svenska mästare och mästarinnor (lågsviktsmästerskapet avgjordes dock som bekant under våren i Stockholm):

HERRAR.

100 m. frisim.
Per-Olof Olsson, SoIK Hellas 59,2

200 m. frisim.
Hans Johansson, Norrköpings KK .. 2.18,0

400 m. frisim.
Rune Gustavsson, SoIK Hellas 5.01,6

1.500 m. frisim.
Bror Ebbe Andersson, IF Elfsborg .. 20.52,2

200 m. bröstsim.
Bo Larsson, Västerås SS 2.45,7

400 m. bröstsim.
John Rothman, SKK 5.53,4

100 m. ryggsim.
Bertil Persson, SK Ran 1.09,7

Livräddning.
Per-Olof Olsson, SoIK Hellas 2.18,8

Lagsim 3×100 m. olika simsätt.
SoIK Hellas 3.30,8

Lagsim 4×100 m.
SoIK Hellas 4.05,6

Svikthopp, 3 meter.
Åke Attevall, SoIK Hellas 382,60

Svikthopp 1 meter.
Åke Attevall, SoIK Hellas 340,50

Varierande hopp.
Lennart Brunnhage, SoIK Hellas .. 329,05

Raka hopp.
Gunnar Persson, SK Poseidon 136,50

DAMER.

100 m. frisim.
Ingegärd Fredin, Ängby SS 1.09,2

400 m. frisim.
Ellen Larsson, Harnäs SS 5.45,6

200 m. bröstsim.
Marianne Fernlund, SKK 3.04,7

400 m. bröstsim.
Marianne Fernlund, SKK 6.24,3

100 m. ryggsim.
Annie-May Asp, Trelleborgs SS 1.21,0

Livräddning.
Marianne Nilsson, Malmö SS 2.52,6

Lagsim 3×100 m. olika simsätt.
Stockholms Kappsimningsklubb 4.11,8

Lagsim 4×100 m.
IF Kamraterna, Stockholm 5.04,1

Svikthopp 3 m.
Mildred Netzell, SKK 306,40

Svikthopp 1 m.
Britt Walter, IFK Stockholm 271,80

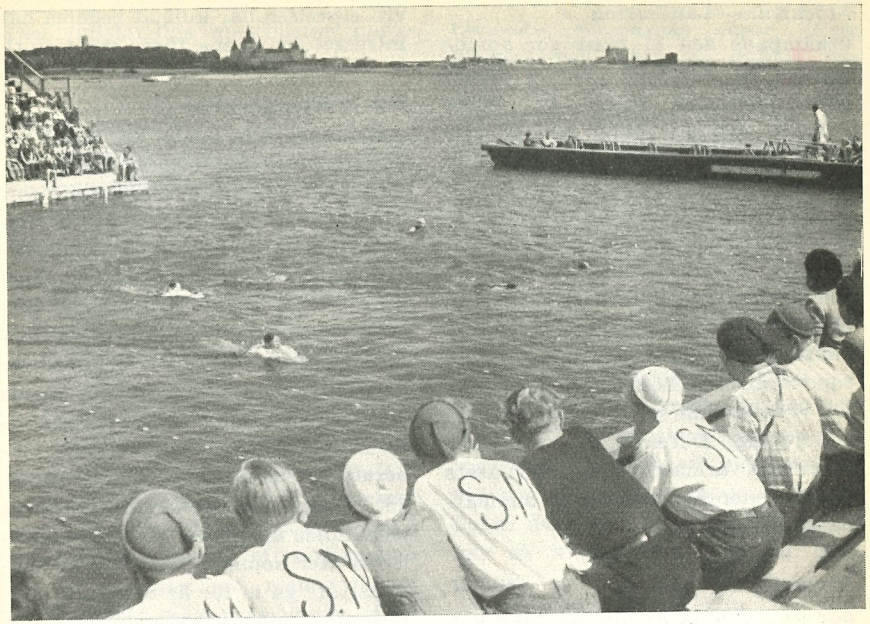

SM I KALMAR
bjöd på många rafflande strider. Här ses finalen på 400 m. bröstsim: John Rothman, SKK, närmast kameran leder en aning före Rune Hellgren, Hellas, på bana 3 och Bo Larsson, Västerås, på bana 2.

Höga hopp.
Britt Walther, IFK, Stockholm 161,75

Raka hopp.
Ann-Marie Olsson, Simhopparklubben 128,75

Den fullständiga resultatlistan från såväl försök som finaler var införd i Simsport nr 8 (beträffande lågsviktsmästerskapet nr 5) där även poängresultat etc. publicerades.

Kretsmästerskapen

har avgjorts med i stort sett samma deltagarantal som förr om åren och har sålunda trots de förbättrade kommunikationerna inte blivit så omfattande som man haft anledning hoppats, då det här gäller hela landsdelsmästerskap. Resorna är emellertid kostsamma och dessutom är simprogrammet så hårt ansträngt, att det är svårt att räkna på fullödigt deltagande.

Distriktsmästerskapen

har som vanligt hållits i samtliga distrikt utom i Medelpad, som alltjämt är den vita fläcken på simningens Sverige-karta. En liten ljusning har emellertid kunnat konstateras även i detta distrikt i och med att enstaka distriktstävlingar hållits under året. Resultat från kretsmästerskapen och distriktsmästerskapen var införda i Simsport nr 8.

Stockholm—Landsorten
utkämpade den 31 mars för sjunde gången en simmatch, varvid Stockholm hemförde segern för femte gången med 61 poäng mot 54. En serie utomordentliga resultat uppnåddes, som framgår av den i Simsport nr 4 införda resultatlistan. Någon höstmatch har däremot icke anordnats. Styrelsen har ansett, att i och med att det internationella simutbytet börjat komma igång igen på allvar är tävlingsprogrammet under sommaren och hösten så pass hårt för våra simmare, att de behöver en avkoppling. Däremot har styrelsen ansett att vårmatchen såsom en årets första generalinventering av simmarna bör bestå.

Simserien för juniorer
har som vanligt hållits och man kan konstatera en genomgående resultatförbättring, som framgår av de underhand lämnade grenresultaten och den i majnumret av Simsport införda slutliga listan.

Tävlingsverksamheten
har även i övrigt varit synnerligen livlig. Förutom sedvanliga distrikts- och nationella tävlingar har på programmet på ett flertal platser stått internationella tävlingar med i första hand danskt men även norskt och finskt deltagande. För att försöka slå ett slag för simsporten i Norrland har Simförbundet lämnat ekonomiskt bidrag till en längre turné av simmare från Stockholm och andra större simcentra. Tävlingar och uppvisningar har hållits på ett flertal ställen i hela Norrland och så vitt styrelsen har kunnat bedöma har intresset för denna turné varit stort.

Ett tävlingsprogram
omfattande hela landet har länge varit ett önskemål och styrelsen har under det gångna året gjort ett försök för åstadkommande av ett dylikt. Sålunda uppgjordes mästerskaps- och det då kända landskampsprogrammet redan i december, varefter från distrikten infordrades uppgift om olika större tävlingar under den kommande säsongen. Det visade sig emellertid att endast ett fåtal distrikt vid denna tidpunkt hade planerat för kommande säsong, varför det tillämnade generalprogrammet icke kunde uppgöras. När vi nu emellertid åter kommer att få stora uppgifter att gå in för är det enligt styrelsens mening av största vikt, att simmarna redan i god tid kan göra upp sitt tävlingsprogram för säsongen och rätta sin träning därefter. Det är därför vår förhoppning att distrikten i större utsträckning än hittills i god tid planerar för kommande säsong så att tanken på uppgörande av ett dylikt generalprogram kan förverkligas.

Svenska mästerskapet i vattenpolo
samlade i år åter rekorddeltagande med icke mindre än 13 lag. Hellas utgick som mästare efter att i finalen ha besegrat SKK med 2—1. För första gången hade förbundet dragit samman slutmatcherna till en tvådagarsturné, som hölls i Eriksdalsbadet i Stockholm. Försöket slog väl ut och publiken var talrikare än på mången god dag vid en mästerskapsmatch. Den fullständiga matchlistan publicerades i Simsport nr 7.

Någon poloserie
har icke hållits det gångna året. Förra årets experiment i den vägen blev tämligen dyrbart och gav icke det utbyte man hade väntat. Styrelsen har emellertid gjort vissa utredningar för startande av ett hela landet omfattande seriesystem efter fotbollens mönster om än i mindre skala. De förfrågningar som gjordes ute i de olika distrikten visade emellertid att intresset icke var tillräckligt starkt för att ett dylikt seriesystem skulle kunna genomföras. Styrelsen har dock icke släppt tanken på att i en framtid kunna få ett seriesystem till stånd, även om man tydligen måste vänta några år innan tiden kan anses vara mogen.

Ett flertal lokala distriktsserier har emellertid genomförts, delvis med ekonomiskt bistånd av Simförbundet.

En nyhet har Simförbundet lanserat inom polosporten, nämligen en speciell polomedalj. Denna medalj har utförts i två olika storlekar, varav den större är avsedd för mästerskaps- och nationella poloserier och den mindre för landsdels- och distriktsserier.

Internationella tävlingar.
Det internationella tävlingsutbytet har under året börjat komma igång på allvar även om dyrbara och mångenstädes trassliga kommunikationsförhållandena ännu icke tillåtit fullt fredsmässig utsträckning på de tävlande simmarnas resor. Fem landskamper, därav en dubbel, har emellertid utkämpats. Sålunda har det svenska simlandslaget fyra gånger mött Danmark, därav en gång i en triangelmatch tillsammans med Holland. Därjämte har en inomhuslandskamp i enbart vattenpolo utkämpats mot Holland.

Redan i november föregående år möttes sålunda Sverige och Danmark i den första inomhuslandskampen mellan dessa båda länder. Tävlingen var förlagd till Köpenhamn och slutade med en dansk seger. Sverige tog emellertid revansch vid mötet på våren i Forsgrenska badet i Stockholm, även om segern denna gång var så knapp som med en enda poäng.

Redan därförinnan hade emellertid Sverige haft besök av det holländska landslaget i vattenpolo, mot vilket det svenska landslaget utkämpade en match i Sportpalatset varvid Sverige segrade med 5—4.

Det fjärde landskampsutbytet för året var triangelmatchen i Amsterdam mot Holland och Danmark. Svenskarna såväl som danskarna kom till denna kamp efter en ytterst pressande bussresa i tropisk värme och kunde på långt när icke göra sig rättvisa. Därjämte hade det svenska laget försvagats genom att Per Olof Olsson av arbete var förhindrad deltaga, varjämte Björn Borg vistades i Amerika och sålunda icke heller kunde starta.

Resultatet blev en klar seger för Holland, medan Sverige blev 2:a före

Danmark. I samband med denna landskamp företog det svenska simlandslaget en tio dagar lång turné med tävlingar i ett flertal holländska städer.

I augusti möttes slutligen Sverige och Danmark i en landskamp i Helsingör, vilken slutade med en överlägsen svensk seger. Denna landskamp blev för övrigt något av en milstolpe i svensk simning, i det att svenska simmarflickor för första gången på många år kunde hota sina världsberömda danska motståndare.

Siffermässigt har landskamperna under verksamhetsåret lämnat följande resultat:

Danmark—Sverige i Köpenhamn 77—71.

Sverige—Danmark i Stockholm 74—73.

Holland—Sverige—Danmark i Amsterdam 108½—96½—95.

Danmark—Sverige i Helsingör 104—87.

Det förtjänar antecknas att det svenska vattenpololaget genomfört samtliga sina matcher obesegrat.

I Simsport nr 4 återgavs de fullständiga resultatlistorna från inomhuslandskampen mot Danmark i Stockholm, i nr 7 publicerades resultaten från trelandskampen i Holland och i nr 8 från landskampen mot Danmark i Helsingör. Då emellertid resultaten från novemberlandskampen mot Danmark icke tidigare återgivits i Simsport lämnas de härnedan:

Herrar:

100 meter frisim:

1.	Hans Johansson, Sverige	1.01,3
2.	Martin Lundén, Sverige	1.01,5
3.	Erik Christophersen, Danmark	1.03,8
4.	John Christensen, Danmark	1.03,8

400 meter frisim:

1.	Björn Borg, Sverige	4.56,3
2.	Olle Johansson, Sverige	5.01,8
3.	Aage Hellstrøm, Danmark	5.20,6
4.	Mogens Bodal, Danmark	5.28,2

200 meter bröstsim:

1.	John Rothman, Sverige	2.45,1
2.	Viggo Esmann, Danmark	2.50,0
3.	Rune Hellgren, Sverige	2.51,5
4.	Roland Andersen, Danmark	3.02,2

100 meter ryggsim:

1.	Bertil Persson, Sverige	1.11,4
2.	Per-Olof Olsson, Sverige	1.12,5
3.	Niels Aage Madsen, Danmark	1.18,2
	Palle Mortensen, Danmark	1.18,2

Lagsimning 3×100 meter olika simsätt:

1.	Sverige	3.31,6
2.	Danmark	3.44,6

Svikthopp:

1.	Thomas Christiansen, Danmark	403,80
2.	Svante Johansson, Sverige	373,10
3.	Åke Attevall, Sverige	365,95
4.	Richard Lisewsky, Danmark	292,90

Varierande hopp:

1.	Thomas Christiansen, Danmark	358,70
2.	Lennart Brunnhage, Sverige	332,00
3.	Børge Jensen, Danmark	312,30
4.	Erik Qvickström, Sverige	237,45

Damer:

100 meter frisim:

1.	Fritze Nathansen, Danmark	1.06,2
2.	Karen Margrethe Harup, Danmark	1.06,6
3.	Ingegärd Fredin, Sverige	1.12,2
4.	Gunvor Nilsson, Sverige	1.12,5

400 meter frisim:

1.	Karen Margrethe Harup, Danmark	5.15,5
2.	Fritze Nathansen, Danmark	5.34,8
3.	Yvonne Magnusson, Sverige	5.58,0
4.	Ellen Larsson, Sverige	6.03,0

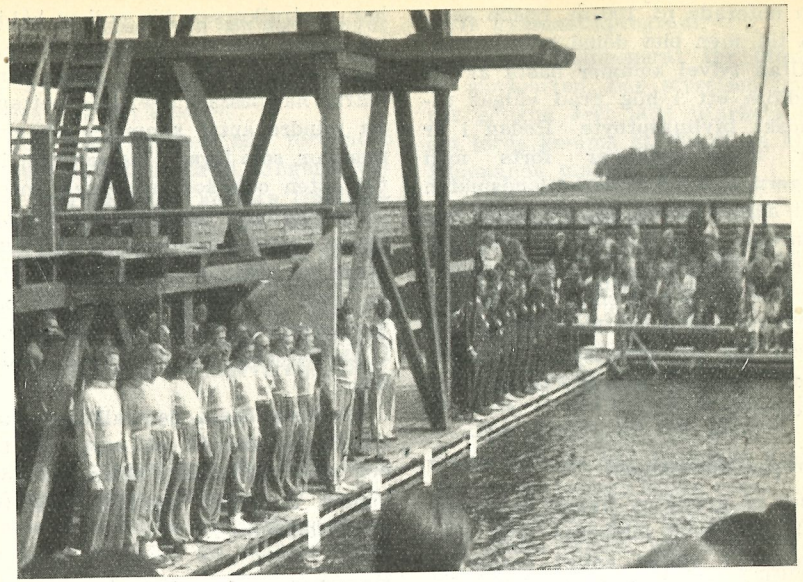

SVENSK-DANSKA LANDSKAMPEN i Helsingör blev en klar svensk seger. De svenska och danska lagen synes här defilera före tävlingarna.

200 meter bröstsim:

1.	Marianne Fernlund, Sverige	3.06,6
2.	Grete Sønnesen, Danmark	3.10,0
3.	Birte Andreasen, Danmark	3.12,6
4.	Anna-Lis Blomqvist, Sverige	3.14,5

100 meter ryggsim:

1.	Karen Margrethe Harup, Danmark	1.16,0
2.	Birte Ove-Petersen, Danmark	1.20,8
3.	Kerstin Åkerberg, Sverige	1.25,0
4.	Kjerstin Sörensson, Sverige	1.26,8

Lagsimning 3×100 meter olika simsätt:

1.	Danmark	3.55,0
2.	Sverige	4.09,0

Svikthopp:

1.	Birte Christophersen, Danmark	301,25
2.	Britt Walther, Sverige	287,10
3.	Mildred Netzell, Sverige	260,65
4.	Eva Koch-Jensen, Danmark	233,50

Höga hopp:

1.	Birte Christophersen, Danmark	123,00
2.	Inge Gregersen, Danmark	99,65
3.	Märta Ölander, Sverige	99,35
4.	Ann-Margret Olsson, Sverige	95,60

Förutom dessa landskamper har Svenska Simförbundet sänt representanter till Finska Arbetarnas Idrottsförbunds tävlingar i Helsingfors den 27—30 juni och vidare har en mängd svenska simmare varit på utlandsresa såsom klubbrepresentanter. Det är givetvis Danmark, Norge och Finland som här i första hand kommit i fråga, men därjämte har också Per Olof Olson gjort ett besök i Frankrike, där han mötte fransmännens främste simmare f. n., Alex Jany. Per Olof visade sig härvid vara fransmannens jämlike. Sålunda besegrade han denne på 50 m. frisim

och noterade på 100 m. frisim samma tid, men blev dömd tvåa.

Utan tvivel kommer nästa år att medföra ett i hög grad vidgat utländskt tävlingsutbyte. Redan i år har underhandlingar förts med Ungern, men en planerad landsmatch mot denna nation har av skilda anledningar icke kunnat komma till stånd. Underhandlingarna fortsätter emellertid med sikte på 1947 och därjämte har även Italien visat intresse för ett simutbyte, varjämte vissa trevare gjorts beträffande Frankrike.

Europamästerskapen

har på grund av främst valutaförhållanden måst inhiberas 1946, men kommer i stället enligt beslut av Europaligan till stånd under nästa år. Plats är dock ännu icke bestämd. Sverige har tyvärr måst tacka nej till ett erbjudande att stå såsom värd på grund av alltför betungande ekonomiska förpliktelser. Preliminärt beräknat skulle Sverige behöva förbinda sig att bekosta gästande simmares resor och uppehälle med inemot 60.000 kr., något som givetvis är omöjligt, då icke något ur publiksynpunkt tillräckligt stort friluftsbad finnes för en tävling av denna storleksordning. Styrelsen har emellertid förklarat sig vara intresserad för ett EM-arrangemang när det planerade stora friluftsbadet i Stockholm inom den närmaste framtiden står färdigt.

Kursverksamheten

har pågått i ungefär samma utsträckning som tidigare. Sålunda har centralkursen för pojkar hållits på Bosön och för flickor i Mullsjö. Förutom de sedvanliga yngre simmarna har dessa kurser i år mottagit ett mindre antal simmare och simmerskor, som legat i klassen näst intill eliten och som styrelsen ansett ha möjligheter utveckla sig till blivande landslagsrepresentanter. Kurserna har såvitt styrelsen kunnat finna givit mycket goda resultat och kursdeltagares namn har återfunnits i prislistorna vid tävlingar landet över.

Förutom dessa centralkurser har ett flertal distrikt på eget initiativ och med ekonomiskt bidrag av förbundet anordnat tränings- och instruktionskurser.

Instruktörsverksamheten

har ävenledes pågått som vanligt och sålunda har förbundets instruktör varit i full verksamhet hela året på skilda platser. Därjämte har under sommarmånaderna ett flertal instruktörer varit engagerade och vidare har under vintersäsongen förbundet lämnat ekonomiskt bidrag till lokala instruktörer.

För utbildande av instruktörer i simhopp hölls den 19—27 januari en större centralkurs i Stockholm under ledning av Carl Christiansen, Danmark. Inemot 20-talet man från hela landet blev här invigda i hoppinstruktionens alla mysterier och det är givetvis styrelsens förhoppning att resultat av denna kurs så småningom skall visa sig. Omedelbart efter kursen begav sig Christiansen på en två månader lång turné runt om i landet för att ge de nya instruktörerna ytterligare råd och anvisningar och samtidigt även ta reda på alla de simhopparämnen, som kom till synes i de olika baden.

För poloträningen har förbundet engagerat Lajos Rajki, Ungern, vilken gjort ett par kortare träningssejourer i Stockholm och som skall fortsätta nästa vår. På grund av vissa svårigheter med att ordna ledighet från sitt civila arbete har emellertid Rajki icke kunnat tjänstgöra överenskommen tid innevarande höst.

Fribad

såsom uppmuntran för vissa uppnådda resultat (Simsport nr 2) har under det gångna året tillämpats och omkring 50-talet av landets bästa simmare, hoppare och polospelare har på förbundets bekostnad fått träna tre gånger i veckan i simhallarna. Styrelsen är av den meningen att dessa fribad varit av stor nytta och att den sålunda inslagna vägen bör fortsättas.

Nytt gymnastikprogram,

speciellt komponerat för utövare av simsporten, har styrelsen under det gångna året låtit utarbeta och det torde komma att föreligga klart kommande vinter.

Nya svenska rekord.

Det gångna året har icke varit så rikt på nya svenska rekord som det föregående. På fyra distanser, samtliga bland damerna, har emellertid nya noteringar kunnat antecknas, i en gren — 100 m. frisim för damer — icke mindre än tre gånger. På denna sträcka har Ingegärd Fredin, Ängby SS, lyckats sänka rekordtiden till åtminstone god europeisk klass. Ett femte rekord har överträffats, nämligen av Marianne Fernlund, SKK, som under tävlingar i Holland på 200 m. bröstsim noterade tiden 3.02,5, en tid som dock icke kunnat godkännas som svenskt rekord, då tiden togs med endast en klocka.

De nya rekorden är:

100 meter frisim:			
Ingegärd Fredin, Ängby SS	1.09,2	3/8	Kalmar
» » »	1.08,5	25/8	Ängby
» » »	1.08,1	22/9	Uppsala
100 meter ryggsim:			
Annie May Asp, Trelleborgs SS	1.21,0	2/8	Kalmar
150 yards ryggsim:			
Kerstin Åkerberg, IFK Stockholm	1.57,5	8/10	Stockholm
400 meter bröstsim:			
Marianne Fernlund, SKK	6.24,3	4/8	Kalmar

Standardmedaljen i guld.

Nio standardmedaljer i guld har erövrats under året och därjämte utdelas detta år en medalj, som erövrades föregående år, men som icke anmälts förrän innevarande. På en distans, nämligen 100 m. ryggsim för damer, är den nu erövrade medaljen den första som överhuvud taget ut-

delats i denna gren. Liksom vid föregående årsmöte har alltså tio simmare och simmerskor guldpengar att hämta detta årsmöte. De tio är:

200 meter frisim:				
Olle Johansson, IF Elfsborg	2.18,3	3/8		Kalmar
400 meter frisim:				
Rune Gustafsson, Hellas	5.01,6	2/8		Kalmar
Bror Ebbe Andersson, Elfsborg	5.00,9	1/9		Borås
200 meter bröstsim:				
Bo Larsson, Västerås SS	2.49,7	24/8		Eskilstuna
Sven Jonsson, Nyköpings SS	2.48,2	31/3		Stockholm
100 meter frisim:				
Ingegärd Fredin, Ängby SS	1.09,2	3/8		Kalmar
200 meter bröstsim:				
Märta Fröberg, Karlskoga SS	3.08,8	2/8		Kalmar
Kerstin du Rietz, SK Najaden	3.09,0	2/8		Kalmar
100 meter ryggsim:				
Annie May Asp, Trelleborgs SS	1.21,0	2/8		Kalmar
Höga hopp:				
Käte Schierwagen, SK Najaden	165,50	20/8	1945	Göteborg

Hedersmärket

har under året tilldelats Nils Blomstervall, SKK, Rune Gustafsson, Hellas, och Olle Johansson, IF Elfsborg.

Förtjänstmedaljen i guld

har utdelats till Johan Ekeroot, Hälsingborg, och Einar Karsvik, Uppsala. Dessutom har, som tidigare vid skilda tillfällen meddelats i Simsport, ett flertal förtjänstmedaljer i silver samt diplom utdelats.

Simborgarmärket.

Den trettonde simborgarsommarens provtagningsperiod för simborgarmärket — den 7—21 juli — gynnades icke av vädret. Temperaturen i såväl luften som vattnet var relativt låg och ingen enda dag var värmen överväldigande. Som vanligt hölls proven i Simfrämjandets och Dagens Nyheters regi och trots det mindre goda vädret löstes omkring 32.000 märken. Antalet prov beräknas till omkring 110.000, varav ungefär hälften militära. Den av försvarsgrenscheferna på framställning av arrangörerna beordrade simborgartävlingen lämnade även detta år mycket goda resultat. Sålunda uppvisade flygvapnet ej mindre än 94 % simborgare och ett mycket stort antal enheter inom flottan nådde likaledes utmärkta resultat.

Hälsingborgs Simsällskap blev för fjärde gången i följd bästa simborgarklubb med 1.003 sålda märken. Närmast följde Malmö Lokalförening av Simfrämjandet med 919 och Landskrona Simsällskap med 536 lösta märken. Den i samarbete med Riksidrottsförbundets ungdomskommitté anordnade simborgartävlingen för ungdom i åldern 14—18 år vanns av Malmö Lokalförening av Simfrämjandet med 658 prov före Hälsingborgs 493 och Kalmars 242 prov. Distriktstävlingen för ungdom vanns för första gången av Skåne före Gotland, Gästrikland, Stockholm och Värmland. I ungdomstävlingen protokollfördes sammanlagt 8.965 prov.

I den för året nya simborgartävlingen mellan ett antal svenska och norska städer utgingo 13 svenska och och 3 norska städer som segrare.

Simmärken.

Den gångna sommaren visar tyvärr en nedgång av antalet erövrade simmärken av skilda slag, något som helt torde få tillskrivas det i stora delar av landet ogynnsamma vädret under högsommaren. Antalet erövrade märken framgår av nedanstående uppställning för de senaste fem åren.

Ungdomens simmärken och kandidatmärket.

År	Järn	Brons	Silver	Summa	Kandidatmärken
1942	9.025	4.069	2.972	16.066	3.335
1943	12.981	5.158	3.131	21.270	4.032
1944	17.011	7.132	4.480	28.623	5.502
1945	18.585	6.965	5.050	30.600	5.839
1946	14.421	6.494	4.085	25.000	4.473

Magistermärket.

År	Brons	Silver	Guld	Emalj	Summa
1942	2.711	1.224	725	186	4.846
1943	2.898	1.436	890	272	5.496
1944	3.380	1.748	1.062	322	6.512
1945	3.677	1.591	969	278	6.515
1946	2.989	1.491	963	249	5.692

Påbyggnadsplaketten.

År	Brons	Silver	Guld	Elit	Summa
1945	171	42	24	—	237
1946	182	24	25	14	245

Simhoppar- och simborgarmärkena.

År	Järn	Brons	Silver	Summa	Simborgarmärken
1942	235	67	31	333	25.982
1943	215	78	7	300	34.248
1944	452	79	15	546	32.898
1945	347	68	15	430	40.151
1946	245	25	4	272 c:a	32.000

Idrottsmateriel

har som vanligt utdelats för de medel förbundet erhållit från fonden för idrottens främjande. Sålunda har utdelats 3 torrsviktsbälten, 15 sviktar, 6 satser poängsiffror för hoppdoma-

re, 47 vattenpolobollar, 1.784 meter avgränslingslina och 11 st. livräddningsattrapper. Dessutom har anslag lämnats för tillverkning av poloburar.

Sekretariatet.

På förbundets kansli, Sveavägen 29, Stockholm, har under året varit anställda hr Tage Svanberg och fröken Ingrid Wallin samt från 1 juni fru Mary Eriksson.

Erhållna förvaltnings- och övriga anslag.

Under det gångna verksamhetsåret har förbundet emottagit följande anslag för sin verksamhet:

Från Riksidrottsförbundet:

Ordinarie förvaltnings-bidrag	7.350: —
Kursverksamhet	17.600: —
Idrottsmateriel till för-eningarna	6.300: —
	31.250: —

Från Sveriges Olympiska Kommitté:

Träningsbidrag	5.500: —

Enligt meddelande från Riksförbundet i brev av den 18 september 1946 har kronor 15.000: — beviljats för kursverksamheten 1946—1947, vilket belopp alltså kommer att stå till den nya styrelsens förfogande.

Styrelsen begagnar härmed tillfället att till anslagsgivande idrottsmyndigheter framföra sitt tack för det tillmötesgående, som visats förbundet i anslagsfrågor.

Ekonomi.

Det ekonomiska resultatet av årets verksamhet samt ställningen vid räkenskapsårets utgång framgår av de här nedan återgivna vinst- och förlust- samt balansräkningarna.

Tillgångar, skulder och eget kapital den 1 oktober 1945.

Tillgångar.

Kassa, bank och postgiro		38.195: 87
Depositioner		593: 17
Obligationer		16.000: —
Fordringar av diverse personer	13.574: 74	
:/: Reserv för fordringar	810: 89	12.763: 85
Lager av märken, medaljer, diplom		22: —
Lager av regler, protokoll, litteratur		6: —
Inventarier		1: —
Summa tillgångar kronor		67.581: 89

Skulder och eget kapital.

Skulder till diverse personer		9.578: 02
Upplupna (ej betalda) omkostnader		1.177: 83
Oförbrukade anslag		6.569: 51
Kapitalbehållning den 1/10 1944	49.342: 77	
Årets vinst	913: 76	50.256: 53
Summa skulder och eget kapital kronor		67.581: 89

Vinst- & Förlusträkning den 1/10 1945—30/9 1946.

Inkomster.

Skulder och eget kapital.

Märken, medaljer, plaketter och diplom	52.540: 44	
:/: Rabatter till föreningarna	5.755: 54	46.784: 90
Regler, protokoll, litteratur etc.		1.452: 51
Årsavgifter		2.541: —
Räntor		880: 39
Årets förlust		1.722: 55
Summa kronor		53.381: 35

Utgifter.

Instruktörer, tävlingar, träningskostnader	36.739: 06	
Anslag från Sveriges Olympiska Kommitté	5.500: —	31.239: 06
Administrationskostnader	25.382: 84	
:/: Förvaltningsbidrag	9.025: —	16.357: 84
Årsmötet 1945, utmärkelser etc.		3.389: 49
Tidningen »Simsport»		1.801: 29
Skatter		593: 67
Summa kronor		53.381: 35

Tillgångar, skulder och eget kapital den 30 september 1946.

Tillgångar.

Kassa, bank och postgiro		27.693: 66
Depositioner		605: 75
Obligationer		16.000: —
Fordringar av diverse personer	12.340: 27	
:/: Reserv för fordringar	779: 47	11.560: 80
Märken, medaljer, diplom		23: —
Regler, protokoll, litteratur		6: —
Inventarier		1: —
Summa kronor		55.890: 21

Skulder och eget kapital.

Skulder till diverse personer		2.949: 01
Upplupna (ej betalda) omkostnader		899: 73
Oförbrukade anslag		3.507: 49
Kapitalbehållning den 1/10 1945	50.256: 53	
Årets förlust	1.722: 55	48.533: 98
Summa skulder och eget kapital		55.890: 21

Slutord.

Det är med glädje styrelsen konstaterar, att det intresserade och energiska arbete, som simsportens män och kvinnor var och en i sitt förbund eller sin förening under det gångna året nedlagt, burit frukt. Utan överord kan sägas att den svenska simningen står stark för närvarande och att vårt utgångsläge

för kommande internationella duster är gott. Nästa år kommer de första Europamästerskapen efter kriget att avgöras och året därpå samlas all världens simmare i London för olympiska lekar. Det är två stora framtidsmål svensk simning har att sikta till. Det gäller att målmedvetet arbeta vidare för att nå målet — hedersamma placeringar av de svenska representanterna i dessa stora internationella kraftmätningar.

Styrelsen känner sig övertygad om att var och en i sin stad efter måttet av sin förmåga kommer att arbeta för att nå detta mål. Till sist vill också styrelsen rikta ett tack till alla dem, som under det år som gått arbetat för vår sports framgång.

Styrelsen.

REVISIONSBERÄTTELSE

Undertecknade, utsedda att granska Svenska Simförbundets räkenskaper och förvaltning för arbetsåret 1/10 1945—30/9 1946 få efter verkställt uppdrag avgiva följande berättelse.

Vi hava tagit del av protokoll och övriga handlingar, vilka lämna upplysningar om förbundets ekonomi och förvaltning.

Räkenskaperna, vilka siffergranskats av K. Enell & Henriksons Revisionsbyrå, äro förda med ordning och noggrannhet. Särskild siffergranskningsrapport har avgivits av revisionsbyrån.

Balans- samt Vinst- och Förlusträkningarna, som sluta å respektive 55.890: 21 kronor och 53.381: 35 kronor, överensstämma med förbundets räkenskaper.

På grund av vad vid revisionen iakttagits tillstyrka vi att styrelsen beviljas ansvarsfrihet för den tid revisionen omfattar.

Stockholm den 25 oktober 1946.

G. O. Nordström.
Svenska Simförbundets revisor.

Knut Enell.
Av Riksförbundet utsedd revisor.

Utmärkelser.

Vid Jönköpings SLS:s 25-årsjubileum utdelades följande utmärkelser: Förtjänstplaketten i guld: Carl Gustafsson. Förtjänstplaketten i silver: Karl Ståhlberg. Förtjänstmedaljen i silver: Fritz Dareng och Folke Hellstrand. Förtjänstdiplom: Harden Junefelt, Hugo Junefelt och Stellan Dahlström. Dessutom erhöll föreningen Simförbundets stora diplom.

Hallstahammars sportklubb fyllde den 5 oktober 40 år, varvid förtjänstdiplom tilldelades Folke Jonsson och Ivar Karlsson, varjämte föreningen erhöll Simförbundets stora diplom.

Vid Ängelholms Simsällskaps 30-årsjubileum tilldelades förtjänstmedaljen i silver Janne Nilsson och förtjänstdiplomet Fritjof Jönsson, varjämte föreningen erhöll stora diplomet.

RF:s överstyrelse.

Såsom Simförbundets representant i Riksidrottsförbundets överstyrelse har VU enhälligt beslutat föreslå omval av Nils Backlund.

Het Y diskvalificerades.

Under Hellas internationella tvådagarsevenemang den 27—28 okt. inträffade den sensationen, att domaren i en vattenpolomatch avbröt spelet och diskvalificerade ett av lagen. Det var det holländska laget Het Y, som råkade ut för den malören och orsaken var att först en och sedan en annan spelare vägrade lämna vattnet på domarens order samt därefter att den ene av de två när de stod på bassängkanten försökte rycka undan målburen vid ett skott mot målet.

Matchen dömdes som seger för motståndaren, SKK, trots den oavgjorda målställningen 1—1. Denna match ingick i en blixtpoloturnering med 14 minuters total speltid i var och en av matcherna. Övriga matcher lämnade följande resultat:

Hellas—Het Y 2—2.
SKK—Neptun 3—2
Hellas—Neptun 4—1
Neptun—Het Y 3—2
Hellas—SKK 2—1

Hellas vann sålunda på 5 poäng; 2) SKK 4 poäng; 3) Neptun 2 poäng; 4) Het Y 1 poäng.

Vid en första dagen spelad match mellan Het Y och ett kombinerat svenskt lag blev resultatet 4—4. Det svenska laget bestod av Rune Öberg, Arne Jutner, Roland Spångberg, Hellas, Rolf Julin, Åke Julin, SKK, Olle Olsson, Hellas, och Olle Johansson, Elfsborg.

Samtidigt hade Hellas inbjudit tre finska hoppare till en inofficiell landskamp i hopp, vilken Sverige vann med 24 poäng mot 20. I övrigt kan noteras goda resultat på såväl 100 m. frisim som på 100 och 200 m. bröstsim.

Resultat:

Simhopp: 1) Å. Attevall, Sverige 404,90 poäng; 2) O. Heinonen, Finland, 395,25; 3) G. Johansson, Sverige, 372,15.

Varierande hopp: 1) L. Brunnhage, Sverige, 322,85 poäng; 2) I. Niemelainen, Finland, 292,35; 3) E. Lehtinen, d:o, 275,50.

100 m. fritt: 1) P.-O. Olsson, Hellas, 58,2; 2) R. Sindorf, Holland, 1.00,2; 3) T. Synnerholm, Neptun, 1.01,2; 4) M. Lundén, d:o, 1.01,6.

200 m. bröstsim: 1) S. Jonsson, Nyköping, 2.47,0; 2) J. Rothman, SKK, 2.48,1; 3) H. Smitshuizen, Holland, 2.50,8; 4) S. Liljequist, Hellas, 2.51,1.

5×50 m.: 1) Neptun I, 2.15,5; 2) Hellas, 2.16,2; 3) Neptun II, 2.21,4; 4) SKK 2.22,4, 5) Het Y, Holland, 2.24,8.

100 m. bröstsim, herrar: 1) Sven Jonsson, Nyköping, 1.14,4 (nytt distriktsrekord för Södermanland); 2) R. Hellgren, Hellas, 1.17; 3) H. Smitshuizen, Holland, 1.17,7.

Lagsimning, fjärilsim 10×50 m, herrar: 1) SKK, 5.47,0; 2) Neptun, 5.48,7.

Sven Jonsson besegrade Bo Larsson.

Vid Tunafors SK:s tävlingar den 29 oktober besegrade Het Y Tunafors i vattenpolo med 8—0. Bland simresultaten märkas:

100 m. frisim: 1) Sindorf, Holland, 1.01,8; 2) Bernt Lilja, Nyköping, 1.03,2.

200 m. bröstsim, herrar: 1) Sven Jonsson, Nyköping, 2.50,5; 2) Bo Larsson, Västerås, 2.56,4; 3) H. Smitshuizen, Holland, 2.56,5.

Skånerekord i ryggsim.

Vid internationella tävlingar i Trelleborg den 25 oktober segrade det holländska pololaget Het Y över SK

Ran, Malmö, med 8—2. Bland simresultaten märkas:

3×100 medley: 1) Het Y 3.37,9; 2) Ran 3.47,8.

100 m. bröstsim, damer: 1) Viveka Årestad, TSS, 1.33,4.

150 yards ryggsim, damer: 1) Margareta Hansson, Lund, 1.59,0 (skånskt rekord).

100 m. frisim. herrar: 1) R. Sindorf, Het Y, 1.01,8.

200 m. bröstsim, herrar: 1) R. Smitshuizen, Het Y, 2.52,8; 2) Hans Rundcrantz, Limhamn, 2.55,8.

NKK spelade oavgjort mot Het Y.

En polomatch mellan Norrköpings KK—Het Y den 30 okt. slutade oavgjorde med 6—6, sedan Norrköping i halvtid lett med 4—3.

Vid simtävlingarna noterades bl. a. följande resultat:

400 m. frisim, herrar: 1) O. Holmstedt, Norrköping, 5.21,9.

200 m. bröstsim, herrar: 1) H. Smitshuizen, Holland, 2.51,9; 2) Calle Jansson, Katrineholm, 2.54,0.

100 yards, damer: 1) Elisabeth Ahlgren, Linköping, 1.06,4 (nytt östgötarekord).

100 m. frisim, herrar: 1) Per-Olof Olsson, Hellas, 60 sek.; 2) H. Johansson, Norrköping, 1.00,8 och 3) R. Sindorf, Holland, samma tid; 4) T. Westerlund, Karlstad, 1.03,4 (nytt värmlandsrekord).

Årets bästa av Per-Olof Olsson.

Per-Olof Olsson, Hellas, simmade den 31 okt. vid tävlingar i Jönköping 100 meter fritt på 58,1 sek.; 2) R. Sindorf, Holland, 1.00,6; 3) Olle Johansson, Borås, 1.01,5.

200 m. bröstsim: 1) R. Smitshuizen, Holland, 2.53,5; 2) Rune Gustafsson, Jönköping 3.00,0.

Det holländska pololaget Het Y vann över ett svenskt lag med 9—1 och i lagkappsimning 3×50 m. vann ett svenskt lag med 1.37,5 mot 1.38,4 för holländarna.

Vid av IK Sirius

anordnade tävlingar i Uppsala simhall den 13 oktober nåddes bl. a. följande resultat:

100 m. ryggsim: 1) K. O. Modin, Sala 1.13,5, 2) Staffan Hasselberg, US, 1.16,0, 3) Olle Olsson, Sirius, 1.17,1.

400 m. bröstsim: 1) Gösta Eriksson, Sirius 6.16,1, 2) Gunnar Johansson, SKK 6.23,2.

Stark serie av Per Olof Olsson i Jönköping.

Vid Jönköpings SLS jubileumstävlingar den 7 och 8 oktober nåddes ett flertal verkligt högklassiga resultat. Bl. a. nådde Per-Olof Olsson ypperliga 1,12 på 100 m. bröstsim och 58,2 på 100 m. frisim. Vidare noteras Märta Fröbergs 3.08,7 på 200 m. bröstsim, där hon besegrade Marianne Fernlund. Tre nya distriktsrekord sattes. De bästa resultaten blev:

300 meter frisim, herrar: 1) Olle Johansson, Elfsborg 3.44,0 (nytt västgötarekord), 2) Bror-Ebbe Andersson, Elfsborg, 3.44,1, 3) Torsten Jansson, Uppsala SS, 3.54,0.

400 meter frisim, herrar: 1) Olle Johansson, Elfsborg 5.05,7, 2) Bror-Ebbe Andersson, Elfsborg, 5.08,6, 3) Torsten Johansson, Uppsala SS, 5.18,0, 4) Yngve Karlsson, JSLS 5.18,5 (nytt smålandsrekord).

200 meter bröstsim, damer: 1) Märta Fröberg, Karlskoga SS 3.08,1 (nytt värmlandsrekord), 2) Marianne Fernlund, SKK, 3.11,4, 3) Anna-Lis Blomkvist, JSLS, 3.19,0.

100 meter ryggsim, damer: 1) Annie-May Asp, Trelleborgs SS, 1.22,7, 2) Ingegärd Fredin, Ängby SS 1.26,3, 3) Elisabeth Ahlgren, Linköpings SS 1.28,5.

100 meter bröstsim, herrar: 1) Per-Olof Olsson, Hellas 1.12,0, 2) Olof Wirén, JSLS 1.17,0.

100 meter frisim, herrar (A-final): 1) Per-Olof Ohlsson, Hellas 58,2, 2) Hans Johansson, NKK 1.01,8, 3) Olle Johansson, Elfsborg 1.02,0, 4) Bror-Ebbe Andersson, Elfsborg 1.02,5.

100 meter bröstsim, damer: 1) Marianne Fernlund, SKK 1.27,3, 2) Anna-Lis Blomkvist, JSLS 1.29,6, 3) Märta Fröberg, Karlskoga SS 1.30,2.

200 meter bröstsim, herrar: 1) Olof Wirén, JSLS 2.52,6, 2) Stig Liljekvist, Hellas 2.54,7.

100 meter frisim, damer: 1) Ingegärd Fredni, Ängby SS 1.10,9, 2) Elisabeth Ahlgren, Linköpings SS 1.12,7, 3) Annie-May Asp, Trelleborgs SS, 1.13,3.

100 meter ryggsim, herrar: 1) Per-Olof Olsson, Hellas, 1.11,8.

Castor besegrade Hofors i klubbmatch.

Vid en klubbmatch i simning den 6 okt. i Östersund mellan Hofors AIF och IF Castor segrade den sistnämnda föreningen med 63—33 p. Hofors ställde upp med reserver för två av sina bättre simmare. IF Castors lag å 4×100 m. noterade nytt distriktsrekord med tiden 4.24,4. I övrigt blev resultaten:

400 m. frisim, herrar: 1) O. Pihl, Castor 5.20,6, 2) P. O. Östrand, Hofors 5.40,4.

100 m. frsim, damer: 1) Inger Pihl, Castor 1.20,4, 2) Ulla Arnberg, Hofors 1.22,0.

Raka hopp, herrar: 1) L. Ljusberg, Castor 69,8 p., 2) C. O. Eklöf, Castor 69,1 p.

100 m. ryggsim, herrar: 1) P. O. Östrand, Hofors 1.23,4, 2) G. During, Castor 1.24,4.

100 m. frisim, herrar: 1) O. Pihl, Castor 1.04,8, 2) B. During, Castor 1.07,9.

100 m. ryggsim, damer: 1) Inger Pihl, Castor 1.39,4, 2) Gunnel Persson, Castor 1.45,0.

200 m. bröstsim, herrar: 1) P. Månsson, Castor 2.59,2, 2) B. Thelin, Castor 3.11,0.

200 m. bröstsim, damer: 1) Aina Andrehn, Castor 3.24,4, 2) Ulla Arnberg, Hofors 3.31,6.

I klubbmatchen tävlas om ett i år uppsatt vandringspris, om vilket skall tävlas två gånger årligen alternerande i Hofors och Östersund t. o. m. år 1950. Slutlig innehavare av vandringspriset blir då den förening, som under årens lopp erhållit högsta poängsumma.





Kerstin Åkerberg (t. v.) har tagit ifrån Ingrid Tafvelin svenska rekordet på 150 yards.

Svenskt ryggrekord.

Ett nytt svenskt rekord sattes den 8 oktober vid tävlingar i Centralbadet i Stockholm, i det att Kerstin Åkerberg sam 150 yards ryggsim på tiden 1.57,5. Det gamla rekordet hölls av Ingrid Tafvelin, Eskilstuna och löd på 2.03,7. I övrigt noterades bl. a. följande resultat:

100 meter bröstsim, damer: 1) Marianne Fernlund, SKK, 1.26,4.

100 yards och 100 m. frisim, damer: 1) Ingegärd Fredin 1.11,2 (1.04,8 på yardsdistansen).

200 m. bröstsim, herrar: 1) Stig Liljekvist, Hellas, 2.54,5, 2) Lennart Adlerz 2.54,7.

100 m. ryggsim, damer: 1) Kerstin Åkerberg, IFK 1.21,8.

Goda korpsimningstider.

Vid korporationsmästerskapen i simning i Stockholm noterades flera goda resultat och bl. a. tävlade de gamla bröstsimmarna Eric Harling och Sigfrid Heiner på 100 meter, där de nådde de för den åldern goda tiderna 1.23,1 och 1.26,6 resp.

På 100 m. frisim hade Tore Synnerholm, Neptun 1.01,3 och Lennart Adlerz, Neptun 1.02,1 samt på 200 m. bröstsim Lennart Adlerz 2.52,0.

Tre göteborgsrekord av S 02 i Oslo.

Lördagen den 19 och söndagen den 20 oktober utkämpade Simavdelningen 1902, Göteborg, en klubbmatch mot Oslo Idrettslag. Duellen gick i den norska huvudstadens bad vid Torvgata inför talrik publik båda dagarna.

Klubbmatchen var ett led i ett gammalt och hjärtligt samarbete mellan de båda klubbarna och då tidigare uppsatt vandringspris utgick före kriget, har GHT uppsatt en ny dyrgrip, om vilken skall tävlas 6 ggr, varvid högsta poängtalet hemför pokalen.

S 02 gjorde med sina ungdomar en med tanke på göteborgarnas träningssvårigheter mycket god insats. Sålunda lyckades Palle Cardell sänka Pelle Holmströms 23 år gamla distriktsrekordnotering på 100 m. ryggsim och fick tiden 1.15,7. Lagsimslaget på 4×100 m. satte också nytt distriktsrekord med tiden 4.21,2 och nytt distriktsrekord blev det även i lagsim 3×100 m. medley, där tiden blev 3.42,4, 5,2 sek. bättre än tidigare notering. Oslo Idrettslag satte här nytt norskt rekord med tiden 3.46,8.

Pololaget, som förutom strategen Gösta Karlsson, vilken nu återbördats till sin gamla klubb, och Rolf Hirschfeldt bestod av idel ungdomar, lyckades även mycket bra och vann på lördagen polomatchen i klubbtävlingen med 4—2. På söndagen spelades en match mot ett kombinerat lag och S 02 lyckades även då hemföra segern, denna gång med siffrorna 4—3.

Truppen åtföljdes även av Käte Schierwagen, Najaden, och Bror-Ebbe Andersson, Elfsborg. Den förra belade andra platsen i damernas hopptävling och den senare besegrade norske mästaren Egil Groseth på både 200 och 400 m. frisim.

Det var ur alla synpunkter strålande tävlingar med fight in till målplankan i varje gren och tävlingarna blev för truppen ett varaktigt minne. Norrmännen visade sig som vanligt som flotta värdar och gjorde allt för att alla skulle trivas, en trevlig utflykt till Holmenkollen och Frognesaetern bl. a. Samtliga aktiva i truppen erhöll en mycket förnäm och sällsynt utmärkelse, Oslo Idrettslags medalj, och till ledarna Erik Hjern och Bengt Sandquist överlämnades föreningens märke i silver och emalj.

Bland resultaten märkes:

100 m. frisim: 1) Arnulf Gundersen, O. I., 1.05,4; 2) Reimar Arvidsson, S 02, 1.05,8.

100 m. bröstsim: 1) Lars-Erik Weinås, S 02, 1.22,8; 2) Birger Sætersdahl, O. I., 1.23,0.

100 m. ryggsim: 1) Palle Cardell, S 02, 1.15,7 (distriktsrekord), 2) Björn Hansen, O. I., 1.18,6.

4×100 m. frisim: 1) S 02, 4.21,2 (distriktsrekord), 2) O. I., 4.25,9.

3×100 m. medley: 1) S 02, 3 42,4 (distriktsrekord), 2) O. I., 3.46,8 (norskt rek.).

200 m. frisim: 1) Bror-Ebbe Andersson, 2.22,6, 2) Egil Groseth, 2.24,3.

400 m. frisim: 1) Bror-Ebbe Andersson, 5.12,3, 2) Egil Groseth, 5.17,2.

200 m. bröstsim: 1) Arve Halvorsen, AKK, 2.56,4, 2) Gunnar Johansson, OKK, 3.00,6.

100 m. frisim, damer: 1) Liv Staib, O. I., 1.20,5, 2) Inger Enger, Vika, 1.21,4.

Varierande hopp, damer: 1) Eli Stigersand, Speed, 93,7, 2) Käte Schierwagen, Najaden, 91,7.

Polo: Oslo Idrettslag—S 02 2—4, Komb. lag—S 02 3—4.

Poängsiffrorna i klubbmatchen blev S 02 23, O. I. 18.



NILS BACKLUND,

Svenska Simförbundets ordförande, blev på sin 50-årsdag hyllad av hela simmarsverige. Den tavla, som Backis här begrundar i kretsen av Simförbundets deputation, fr. v. Eskil Lundahl, Tage Svanberg, Bertil Österberg, Sam Zuckerman och Börje Tegfors, upptog omkring 200 klubbmärken från simföreningar runt om i landet. I detta sammanhang kan nämnas att Backlund i samband med sin födelsedag av major Harlem, Norge, fick mottaga Norska Simförbundets förtjänstnål i guld — det åttonde exemplaret av detta förnämliga tecken som någonsin utdelats.

Nils Backlund tackar.

För alla de många bevis på vänskap och uppskattning, som kommit mig till del på min 50-årsdag tackar varmt

Nils Backlund.

Skånes Simförbunds guldmedalj

för årets bästa skånska prestation 1946 har tilldelats Annie-May Asp, Trelleborgs Simsällskap, för hennes utomordentliga framgångar under året och då särskilt hennes prestation att sätta ett nytt svenskt rekord i 100 m. ryggsim med tiden 1.21,0.

Olympiska kommittén.

Till ledamot av Sveriges olympiska kommitté har VU utsett Nils Backlund med Arne Ljungqvist såsom suppleant.

47 GULDMEDALJER

Som tidigare omnämnts har Simförbundets styrelse i år beslutat utdela två förtjänstmedaljer i guld. Dessa medaljer bär nr 46 och 47, enligt vad tillgängliga uppgifter utvisar — från åren närmast efter det då medaljen instiftades finns nämligen icke fullt exakta uppgifter. Den förteckning, som sedermera upprättats av Simförbundet, är sålunda till sin förra hälft baserad på de uppgifter man kunnat få i gamla protokoll och årsberättelser och det är därför tänkbart att en eller annan guldmedaljör blivit överhoppad, då dessa papper icke varit så fullständiga.

Av de 47 utdelade medaljerna har 12 tilldelats föreningar — det var innan förtjänstplaketten tillkom — medan resterande 35 gått till enskilda personer. Då det säkerligen kan ha sitt intresse att ta del av medaljörslistan återges densamma härnedan:

1920 Erik Bergvall, Stockholm.
1921 Upsala Simsällskap.
1922 Stockholms Kappsimningssällskap.
1923 Svenska Livräddningssällskapet.
1926 Stockholms Simsällskap.
» Harry Ahlström, Stockholm.
1929 Erik Adlerz, Stockholm.
» Arne Borg, Stockholm.
» Malmö Simsällskap.
1930 Max Gumpel, Stockholm.
1931 Simklubben Neptun.
1933 Cletus Andersson, Stockholm.
» Ragnar Schantz, Stockholm.
» Sim- och Idrottsklubben Hellas.
1934 Carl Blidberg, Göteborg.
1935 Harald Julin, Stockholm.
» Sven Wallbom, Stockholm.
» Idrottsföreningen Kamraterna, Sthlm.
1936 Robert Andersson, Stockholm.
» Nils Backlund, Stockholm.
» Torsten Kumfeldt, Stockholm.
» Karl Malmström, Göteborg.
» Algot Roos, Uppsala.
1937 Ivar Jansson, Norrköping.
» Oscar Weindel, Stockholm.
» Simavdelningen 1902, Göteborg.
1938 Emil Lundberg, Stockholm.
1939 Oscar Larsson, Stockholm.
» Örebro Simsällskap.
1941 Folke Bernadotte af Wisborg, Sthlm.
» Ragnar Höijer, Nynäshamn.
» Gunnar Norberg, Nynäshamn.
» Skolidrottsförbundet.
1942 Hugo Möller, Stockholm.
» Clarence von Rosen, Stockholm.
» Knut Albrechtson, Göteborg.
» Göteborgs Simsällskap.
1943 Axel Warberg, Göteborg.
» David Jonasson, Stockholm.
» G. O. Nordström, Tomteboda.
1944 Oscar Davoust, Jönköping.
» Robert Keijser, Västerås.
» Ernst Lindgren, Stockholm.
» Arne Ljungqvist, Stockholm.
1945 Toivo Aro, Helsingfors.
1946 Johan Ekeroot, Hälsingborg.
» Einar Karsvik, Uppsala.

Falu SS segrare i poloserie.

Under sommaren anordnades en dala-gästrikeserie i vattenpolo med följande matchresultat och poängtabell:

IFK Mora—Hofors AIF ..... 0—4
Falu SS—Hedemora SS ..... 3—0
Hofors AIF—Hedemora SS .. .. 4—3
IFK Mora—Falu SS ..... 0—9
Falu SS—Hofors AIF ..... 2—0
Hedemora SS—IFK Mora ..... 2—2

Falu SS	3	3	0	0	14—0	6
Hofors AIF	3	2	0	1	8—5	4
Hedemora SS ..	3	0	1	2	5—9	1
IFK Mora	3	0	1	2	2—15	1

ETT FÖREDÖME

När Limhamns Simsällskap i början av oktober utsände årsberättelsen till sina medlemmar medföljde ett provnummer av Simsport, varjämte klubben gav medlemmarna en påstötning om prenumeration för nästa år. Och icke nog därmed man bifogade även ett inbetalningskort på prenumerationsavgiften för att medlemmarna bekvämt skulle kunna verkställa sin prenumeration. Om alla Simförbundets över 500 klubbar följde exemplet skulle alldeles säkert vår lilla tidning bli spridd i en upplaga, som skulle möjliggöra dess utvidgning till större format.

I det sammanhanget en komplimang till klubbens styrelse för en välskriven och innehållsrik årsberättelse. Om utrymmet tillåtit skulle det ha varit frestande att ge små utdrag, men det går tyvärr icke.

SKK:s medlemsblad

som f. ö. bytt redaktör i det att Curt Bergquist efterträtt Sam Zuckerman, har utkommit med sitt tredje nummer för året. Däri finner vi bl. a. beträffande kända Kappis-medlemmar att

Erik Bergvall promoverades till jubelmagister vid Uppsala simsällskaps promotion den 25 augusti i samband med sällskapets 150-årsjubileum;

Pelle Carleson vann sjömilitära femkampen i början av september;

Björn Hasselblad utnämnts till stabsadjutant och kapten vid generalstabskåren;

Rolf Julin har återbördats till Stockholm och blivit idrottsofficer vid Stockholms-Flottan;

Åke Julin har också förlagt sin verksamhet till Stockholm igen.

NEPTUN 40 ÅR

SK Neptun i Stockholm firade den 12 oktober sitt 40-årsjubileum. Vid jubileet representerades Svenska Simförbundet av Nils Backlund, själv gammal neptunare, vilken överlämnade ett vackert pris, att ställas upp till tävling inom klubben — Neptun har nämligen tidigare erhållit Simförbundets högsta utmärkelse, guldmedaljen, varför något sådant nu icke kunde ifrågakomma.

Till jubileet utgav klubben en minnesskrift, en av de klatchigast skrivna vi sett av det slaget. Där skildras i rappa penndrag 40 års stolt simhistoria, som inledningsartikelns rubrik heter. Efter många års kamp på liv och död med SKK, ur vilken Neptun är en utbrytning, fick Neptun en plats i solen och har sedan behållit platsen som en av landets strongaste simmarklubbar, den utan någon som helst tvekan starkaste lagsimmarklubben Sverige någonsin haft. Man behöver bara nämna, att icke mindre än 141 mästerskapstecken under årens lopp funnit ägare hos neptunare för att den som till äventyrs icke tidigare visste det skall komma underfund med klubbens insats i svensk simning. Många av de legendariska polohjältarna har också hemortsrätt i klubben.

91 STORA GRABBAR

Vid årets SM blev Rune Gustafsson, Hellas, och Olle Johansson, IF Elfsborg, innehavare av Simförbundets hedersmärke och får alltså från detta tillfälle räkna sig som stora grabbar inom simningen. Tidigare under året sällade sig Nils Blomstervall, SKK, till den förnämliga skaran. Då det säkerligen är obekant för de flesta vilka som under årens lopp vederfarits denna högsta aktiva utmärkelse kan det kanske vara på sin plats att här återge namnen på de 91 stora grabbarna och flickorna i svensk simning hittills. De är i den ordningen de erhållit sina tecken:

Thor Henning, Erik Bergvall, John G. Andersson, Erik Adlerz, Arne Borg, Max Gumpel, Cletus Andersson, Harald Julin, Torsten Kumfeldt, Erik Andersson, Robert Andersson, Nils Backlund, Erik Bergqvist, Åke Borg, Pontus Hansson, John Jansson, Hjalmar Johansson, Håkan Malmroth, Theodor Nauman, Axel Runström, Nils Skoglund, Arvid Spångberg, Orvar Trolle, Arvid Wallman, Georg Werner, Gustav Blomgren, Gunnar Ekstrand, Erik Harling, Sigfrid Heiner, Per Holmström, Sven Pettersson, Georg Svensson, Helge Öberg, Aina Berg, Gurli Ewerlund, Jane Gylling, Greta Johansson, Emy Machnow, Karin Nilsson, Eva Olliwier, Lisa Regnell, Lala Sjöqvist, Hjördis Thöpel, Ingrid Dott, Wivan Pettersson, May Eliasson, Gösta Ölander, Eugen Ahnström, William Grut, Lars Lundvik, Ingeborg Sjöqvist, Gösta Persson, Runor Sandström, Tore Ljungqvist, Hilmer Wictorin, Åke Nauman, Martin Norberg, Göte Andersson, Ale Andersson, Bertil Berg, Eskil Lundahl, Roland Johansson, Astrid Carlsson, Ingrid Stenmark, Erik Holm, Gunnar Werner, Tore Lindzén, Ewert Jernström, Björn Borg, Aulo Gustavsson, Åke Julin, Lennart Brunnhage, Per-Olof Olsson, Ann-Margret Nirling, John Rothman, Rolf Julin, Gunnel Söderberg, Maj-Britt Jansson, Ingrid Thafvelin, Märta Ölander, Torsten Jansson, Arne Jutner, Kerstin Åkerberg, Eva Petersen, Britt Walther, Bertil Persson, Marianne Fernlund, Åke Attevall, Nils Blomstervall, Rune Gustavsson, Olle Johansson.

Fribad:

Som vi tidigare nämnt har samtliga de simmare som under sommaren uppnått härför stadgade stipulationstider (se Simsport nr 2) erbjudits fribad under oktober och november på förbundets bekostnad. Icke alla av de sålunda tillskrivna har svarat, men följande har förklarat sig önska erhålla dessa fribad, nämligen:

Marianne Nilsson och Kerstin Hillander, Malmö SS, Bertil Persson, Ran, Hans Rundcrantz, Limhamns SS, Bror Ebbe Andersson och Olle Johansson, Elfsborg, Sven Jonsson, Nyköping, Hans Johansson, Norrköping, Elisabeth Ahlgren, Linköping, Märta Fröberg, Karlskoga, Torsten Westerlund, Karlstad, Bo Larsson och Hans Karlsson, Västerås, Ellen Larsson, Harnäs, Olle Pihl, Castor, Ingegärd Fredin, Ängby, Marianne Fernlund, Yvonne Magnusson, Kerstin Cassel och John Rothman, SKK, Kerstin Åkerberg och Berit Wahlqvist, IFK, Sthlm, Per-Olof Olsson, Rune Gustafsson, Arne Jutner, Rune Hellgren, Rune Löfgren, Gunnar Sulling och Stig Liljekvist, Hellas, Martin Lundén, Tore Synnerholm, Lars Olof Nyberg, Åke Tisjöö och Lennart Adlerz, Neptun.

Därjämte ha följande hoppare beviljats fribad: Svante Johansson, Gunnar Johansson och Mildred Netzell, SKK, Britt Walther, IFK Sthlm, Åke Attevall, Sven Carlsson, Erik Qwickström, Ulf Ekeroth och Lennart Brunnhage, Hellas, Eva Petersen och Gösta Ölander, Simhopparklubben, Helmuth Röhnisch, Örebro SS, Lars-Erik Weinås, S 02.

FYRA NYA ELITMAGISTRAR



Gustaf Näsberg,
Landskrona,
elitmagister nr 9.



Sven Montan,
Stockholm,
elitmagister nr 10.

Gymnastikdirektören, kaptenen vid I 1:s res. **Sven Montan,** född 1887, bär elitmärket nr 10. Kapten Montan är en gammal kämpe inom simsporten med bl. a. olympiadeltagande bakom sig. Vid 9 års ålder lärde han sig simning av sin fader, som var en god simmare, och 1909 tog han magistern vid gamla Strömbadet såsom ultimus med 27 betyg. Efter avlagda siminstruktörs- och simlärareexamina 1910 var kapten Montan åren 1911—1920 lärare i simning och livräddning vid Strömbadet. Blev 1920 gymnastikdirektör och tjänstgjorde 1921—1931 på Gotland, där han organiserade simundervisning, simidrott, ordnade simbanor och byggde trampoliner, bl. a. i Visby, Slite, Klintehamn, Fårösund, Burgsvik, Ljugarn, Tofta, Etelhem och Roma. Efter tio år som gymnastiklärare vid läroverket i Visby samt gymnastikinspektör på Gotland kom kapten Montan till Södra latin i Stockholm såsom gymnastiklärare, var år 1932 intendent i Eriksdalsbadet och åren 1934—39 intendent i Flatenbadet. Han stiftade år 1922 Visby Simsällskap och 1935 Flatens Simsällskap.

I simning ägnade sig kapten Montan företrädesvis åt raka hopp och återfanns i det svenska laget vid olympiska spelen 1912 och i baltiska spelen 1916. Tog DM i Stockholm 1914 samt därefter under gotlandsvistelsen ett flertal DM i raka hopp, livräddning och lagsim. Akademisk mästare i livräddning och raka hopp 1920 och har det inofficiella rekordet i längddykning med 70 meter.

Kapten Montan har därjämte tävlat i fri idrott, terränglöpning, modern femkamp, skytte med olika vapen, skidlöpning, skridskosegling samt militär idrott. Jämsides med elitmärket i simning har han på sin sköld idrotts-, skidlöpare-, skytte- och pistolskyttemärkena, militära idrottsmärket och landstormens idrottsmärke, samtliga i guld.

Då det lyckats mig, säger kapten Montan, att erövra elitmärket, det förnämsta av alla Simförbundets prestationsmärken, må det tillåtas mig att uttrycka den förhoppningen, att all svensk ungdom skall förvärva godtagbar simkunnighet och att svensk simidrott skall växa sig allt starkare. Och så en maning till alla och envar: Börja simma och Du slutar aldrig!

Vinterbadare och skidåkare.



Provinsialläkare **Edvard Sandler,** Trollhättan, som erövrat elitmärket nr 11, lärde sig simma i barndomen av sin fader, som var en av de få simkunniga i trakten — herr Sandler är född i Sunne i Jämtland. Avlade prov för simmagistern första gången 1934 (guld). Tog 1934 initiativet till bildande av Hoverbergs Idrottsklubb,

vilken även upptog simning på programmet, anordnade simundervisning och simpromotion 1934 (den första på Jämtlands landsbygd) och 1935. Var ordförande i Hoverbergs Idrottsklubb från stiftandet till sin avflyttning från Hoverberg 1935. Erhöll Svenska Simförbundets förtjänstdiplom 1934, Svenska Idrottsförbundets förtjänstdiplom 1935 och Jämtland—Härjedalens Idrottsförbunds förtjänstdiplom 1935. Erövrade skidlöparmärket av högre valör 1938. Dr Sandler deltager i motionsgymnastik och motionsrodd och är alltjämt skidåkare och vinterbadare.

500 m. simning daglig dos.



Någon undervisning i den ädla simkonsten har jag aldrig erhållit men övat den har jag sedan mitt sjätte levnadsår, säger yrkeslärare **J. A. Högberg** i Stockholm, elitmagister nr 12. Den dagliga sträckan under den tid vattnet ej understiger 13° är som regel 500 meter. Jag är av den uppfattningen att alla människor bör behärska vattnet. Det är ej nödvändigt att kunna hoppa men så mycket viktigare är de övriga grenar som magisterproven omfattar. Som lärare har jag alltid varit noga med att mina elever har kunnat simma och endast en av 26 årskullar har ej kunnat denna konst. Själv har jag aldrig deltagit i någon simtävlan men försökt intressera ungdomarna för sådana och då huvudsakligast för livräddning.

Mitt första prov (emaljmagistern) gjordes vid fyllda 50 år 1936. Plaketterna avverkades: brons 1943, silver 1944, guld 1945 och nu vid 60 års ålder elitmagister 1946.

Det liksidiga ryggsimmet.

Med anledning av Arne Bergstrands artikel med ovanstående rubrik i ett föregående nummer av Simsport har vi fått mottaga nedanstående inlägg, vilket vi gärna bereda plats för liksom givetvis alla, som har något att andraga i simfrågor, är välkomna.

Läste Arne Bergstrands artikel: Det liksidiga ryggsimmet, och fick vatten på min kvarn. Undertecknad har under många år förfäktat att simsätten bör skiljas. Bröstsim enligt elementär undervisning kan giva goda resultat och är ett av de vackraste om ock ej snabbaste sätten att förflytta sig i vattnet. Sedan något årtionde är dock de flesta rekorden i bröstsim satta av s. k. fjärilsimmare. Fjärilsim bör räknas som frisim, eller bör gå som en tävlan för sig. Liksidigt ryggsim, ja, varför skulle ej det kunna räknas som en fristående tävlingsgren. Jag vet ej om sidsim ännu står kvar som tävlingsgren i vissa länder, men att det så sent som på 20-talet var fristående är säkert, och då tror jag att både elementärt bröstsim och liksidigt ryggsim har en betydligt större mission att fylla. Nu river sig säkert herrarna i Simförbundet i huvudet och undrar om vi inte skall ha alla individuella stilar med också. Nej så långt skall vi inte gå, men när internationella simförbundet kan gå med på att vårt hederliga bröstsim får blandas med fjärilsim då tycker man att det kan få flaxas litet i raka hopp också.

Acke Carlström.

Ännu en guldmedaljör.

Som i föregående nummer nämndes sam Bror Ebbe Andersson, IF Elfsborg, vid tävlingar den 1 september i Boråsbadet, 400 m. frisim på tiden 5.00,9, vilket berättigar honom till standardmedaljen i guld. Vid styrelsens sammanträde den 26 oktober beslöts medaljens utdelande. Därmed är alltså årets skörd av standardmedaljer i guld uppe i 9. Bror Ebbe är den andre i år som tar medaljen på 400 m. frisim. I Simsport nr 9 angavs namnen på de 6 svenska simmare som tidigare erövrat den förnämliga medaljen på denna distans.

Silver och brons.

Följande standardmedaljer har erövrats:

Silver: 100 meter frisim: Jörgen Wärle, Hälsingborgs SS, 1.04,9, Kerstin Du Rietz, SK Najaden, 1.17,3. 400 meter frisim: Lars Hall, Karlskrona SS, 5.28,0. 200 meter bröstsim: Anders Mattson, IFK Mora, 3.01,4. K. E. Karlsson, Sala SS, 3.01,9, Gun Aldén, Sala SS, 3.21,0. 100 meter ryggsim: K. O. Modin, Sala SS, 1.13,0.

Brons: 100 meter frisim: Kurt Hedvall, Göteborgs KK, 1.10,4, Essie Nordström, Karlskrona SS, 1.25,7, Kerstin Wahllöv, Ängelholms SS, 1.26,0, Elsa Frisk, d:o, 1.26,0. 200 meter frisim: Thure Andersson, Simklubben, 2.44,4. 400 meter frisim: Kerstin Wahllöv, Ängelholms SS, 7.07,0, Elsa Frisk, d:o, 7.08,9. 1.500 meter frisim: Milles Claesson, Simklubben, 24.36,0. 200 meter bröstsim: Karl Erik Segerman, Ängelholms SS, 3.07,8, Sven Karlsson, IF Viljan, 3.11,3, Tove Banck, Ängelholms SS, 3.29,7. 100 meter ryggsim: Gert Andersson, Simklubben, 1.22,7, Sixten Garström, Lidköpings GSS, 1.24,2, Gun Aldén, Sala SS, 1.40,8.

Som Simförbundets representant i Gymnastik- och Idrottsmuseinämnden har VU utsett direktör Sven Wallbom i Simfrämjandet.

48 föreningar i juniorserien.

I den av Svenska Simförbundet anordnade allsvenska juniorserien i simning har följande föreningar anmält deltagande:

GRUPP 1.

A-juniorer: IF Castor, Östersund, IF Elfsborg, Borås, Sim- och IK Hellas, Hälsingborgs SS, Jönköpings SLS, Karlskrona SS, Karlstads SS, Norrköpings KK, SK Poseidon, Lund, Ängby SS.

B-juniorer: IF Castor, Östersund, IF Elfsborg, Borås, Sim- och IK Hellas, Hälsingborgs SS, Jönköpings SLS, IF Kamraterna, Stockholm, Karlskoga SS, Karlskrona SS, Karlstads SS, Norrköpings KK, Ängby SS, Östersunds SS.

Damklassen: IF Elfsborg, Borås, Hälsingborgs SS, Jönköpings SLS, IF Kamraterna, Stockholm, Karlskoga SS, Norrköpings KK, Ängby SS.

GRUPP II.

A-juniorer: Göteborgs KK, Limhamns SS, Malmö SS, Munksund-Skuthamns SK, Nynäshamns SLS, SK Ran, Malmö, Simklubben, Göteborg, Västerås SS.

B-juniorer: Göteborgs KK, Katrineholms SS, Limhamns SS, Nynäshamns SLS, SK Ran, Malmö, Simklubben, Göteborg.

Damklassen: Limhamns SS, Malmö SS, SK Najaden, Göteborg, Nynäshamns SLS, SK Ran, Malmö.

Prisdiplom.

VU ha för närvarande under utredning en framställning om anskaffande av ett prisdiplom, vilket föreningarna skulle kunna rekvirera för utdelande såsom pris vid simtävlingar. VU har ännu icke tagit ställning till saken, men det vore tacknämligt om föreningarna ville ge till känna huruvida något större intresse finnes för ett dylikt diplom. VU är alltså tacksam för skriftliga besked om den saken.

Ungern och Italien vill till Sverige.

Under det gångna året har förts ganska omfattande underhandlingar med Ungerska simförbundet för att redan detta år få till stånd ett utbyte. Först för några veckor sedan förelåg dock definitivt besked från Ungern, vari man uttalade en önskan om att få sända ett vattenpololag samt ett lagsimningslag på 4×200 meter till Sverige för en landskamp, för vilken returmatch skulle ordnas i Ungern 1947. VU har emellertid ansett sig nödgat avböja detta anbud, då ett arrangemang av denna storleksordning fordrar utomhusbad. VU beslöt emellertid i sitt svar till Ungerska simförbundet uttala sitt stora intresse för att förbindelserna med Ungern med det snaraste återknöts.

Från den ungerska simföreningen Neményi-Madisz S. E. Ccepel har vidare inkommit en hemställan om att få sända några manliga och kvinnliga simmare till tävlingar i Sverige. Även detta anbud har VU för närvarande avböjt, men förklarat sig intresserat av att återkomma under vårsäsongen.

Även från Italien har ingått en förfrågan om huruvida Sverige kunde inbjuda italienare till en vattenpoloturné i Sverige. VU har förklarat sig vara intresserat och avvaktar nu närmare besked direkt från Italienska simförbundet.

Erik Adlerz

tjänstgör i Trelleborg och Landskrona under tiden 1—24 november samt 25 november—15 december i Karlskrona.

Ordförandeskifte i Finska Simförbundet.

Mångårige ordföranden i finska simförbundet, bankdirektör Toivo Aro, har definitivt meddelat att han på nästa styrelsemöte kommer att avgå. Han har varit med i simförbundets styrelse sedan dess tillkomst 1907 och fungerat som ordförande de senaste 20 åren. Som hans efterträdare nämns den kände simhopparen överste Yrjö Valkama, chef för den finska officersskolan.

60-årsjubileum i Helsingfors.

Finlands äldsta simklubb, Helsingfors Simsällskap, firar sitt 60-årsjubileum 1947 och håller jubileumsmöte i februari, medan de stora tävlingarna arrangeras den 13—14 juli. Västerås Simsällskap och Hellas i Stockholm har redan meddelat att de kommer att delta med starka trupper till dessa.

»Robban» Andersson har fyllt sextio.

En av svensk simsports mest äreomstrålade figurer, »Robban» Andersson, Kappis, har den gångna månaden fyllt 60 år. »Robban» var den förste svensk som lärde sig tävlingscrawla, han deltog och skördade medaljer i tre olympiader (brons i polo 1908, silver 1912, brons igen 1920), han erövrade inte mindre än 44 svenska mästerskap och höll ett slag världsrekord på 200 meter bröstsim. Han var också en utomordentligt god hoppare (4:e i rakhopp i Londonspelen) och var suverän både på korta och långa sträckor. Bara för ett tiotal år sedan gjorde han tider som inte var mycket sämre än i hans ungdom — fint bevis på tekniskt kunnande.

★ SIMSPORT VÄRLDEN RUNT ★

Norska triumfer i allierade mästerskap.

De förenade nationerna hade armémästerskap i Nürnberg för någon tid sedan. Även norska simmare deltog och gjorde överraskande gott ifrån sig. 4 norska segrar registrerades och en halv dansk blev det genom Larsen på 100 m. rygg, där dött lopp dömdes.

Resultat:

100 m. fritt: 1) Kerambrun, Frankrike 1.04,5, 2) Beyers, Belgien 1.06,5, 3) Gundersen, Norge.

400 m. fritt: 1) Groseth, Norge 5.41,6, 2) Sterdal, Norge 5.43,6, 3) Bos, Holland 5.55,5.

1500 m. fritt: 1) Groseth, Norge 22.28,4, 2) Sterdal, Norge 22.35,4, 3) Bos, Holland 24.13,4.

100 m. rygg: 1) Chedal, Frankrike och Larsen, Danmark 1.19,4, 3) Hall, USA 1.20.

200 m. bröst: 1) Winkler, USA 3.03,8, 2) Bagle, Danmark 3.09,9, 3) Andersen, Danmark 3.13,3.

4×200 m.: 1) Norge 10.31,1, 2) Frankrike 10.53,5, 3) Danmark.

3×100 m. olika simsätt: 1) USA 3.40,8, 2) Frankrike 3.48, 3) Danmark 3.52,3.

Höga hopp: 1) Cipriani, USA, 2) Stigersand, Norge, 3) Bardugoni, Frankrike.

Svikthopp: Stigersand, Norge, 2) Robin, Frankrike, 3) Bardugoni, Frankrike.

Polo: Belgien—USA 7—0, Norge—Holland 2—1, Belgien—Frankrike 1—0, Norge— Storbritannien 11—0.

Final: Belgien—Norge 7—1.

Ny fransk inbjudan till Per-Olof Olsson.

Dauphins du T. O. E. C., Toulouse, har inbjudit Per Olof Olsson, Hellas, till tävlingar den 24 nov. »Perre» har emellertid funnit sig nödsakad att tacka nej till denna inbjudan liksom till en inbjudan om tävlingar i Bryssel i november månad.

SCHWEIZ: I en landskamp mot Frankrike med grenarna 4×200 och polo hade alplandet inte mycket att hämta. I lagsimmet var stjärnorna Jany, G. Vallerey, J. Vallerey och M. Belhadj helt överlägsna och segrade på tiden 9.34,5. Schweiz, lag (Rauber, Schneider, Hangartner, Tajara) hade 10.28,2. I polo blev det samma visa och med 6—1 triumferade Frankrike.

NORDAFRIKA: Mästarlistan fick i år följande utseende: **100 fritt:** Belhadj, Constantine 1.01,6. **200 fritt:** Belhadj 2.22. **400 fritt:** J. Bernardo, Algeriet 5.14,2. **100 rygg:** Zizi Taieb, Tunis 1.13,9. **200 bröst:** Bernard Bernardo, Algeriet. 3.04,8.

— På turné har ryggsimmaren L. Zins visat strålande form. På 100 m. rygg nådde han i Casablanca 1.10,0, i Marrakech 1.11,3, i Rabat 1.10,6 och igen i Casablanca 1.10,5. Dagen efter sista tävlingen vann han 200 m. rygg på utomordentliga 2.43,8.

DANMARK: Vid internationella simtävlingar i Österbros simhall nåddes bl. a. följande resultat: 100 meter frisim för damer: 1) Fritze Nathansen, Danmark, 1.06,6, 2) Hannie Termeulen, Holland, 1.06,7, 3) Karen Margrethe Harup, Danmark, 1.06,8.

400 meter fritt för damer: 1) Karen Margrethe Harup 5.26,4, 2) Termeulen, 5.28,3, 3) Nathansen 5.29,0.

Jany besegrad i Egypten.

De stora internationella simtävlingarna i den egyptiska huvudstaden lämnade följande resultat:

100 m. fritt: 1) Hirose, USA, 58,8, 2) Jany, Frankrike, 59,0, 3) El Gamal, Egypten, 60,0.

50 m. fritt: El Gamal, 26,2, 2) Hirose, 3) Jany.

200 m. bröst: 1) Ahmed Kandeel, Egypten, 2.46,3, 2) Nessim, Egypten.

REKORDTABELLER

VÄRLDSREKORD I SIMNING DEN 31 OKTOBER 1946

HERRAR

Frisim:

100 y. A. Ford	U. S. A.	49,7	19/3	1944	Boston
100 m. A. Ford	U. S. A.	55,9	12/4	1944	New Haven
200 m. A. Jany	Frankrike	2.05,4*	20/9	1946	Marseille
220 y. J. Medica	U. S. A.	2.07,9	12/4	1935	Chicago
300 y. J. Medica	U. S. A.	3.04,4	10/4	1935	Chicago
300 m. J. Medica	U. S. A.	3.21,6	11/4	1935	Hawaii
400 m. B. Smith	U. S. A.	4.38,5	16/4	1942	Hawaii
440 y. B. Smith	U. S. A.	4.38,8	16/4	1942	Hawaii
500 y. J. Medica	U. S. A.	5.16,3	6/4	1935	New York
500 m. R. Flanagan	U. S. A.	5.56,5	3/4	1939	Miami Beach
800 m. B. Smith	U. S. A.	9.50,9	26/7	1941	Honolulu
880 y. B. Smith	U. S. A.	9.54,6	12/7	1942	New York
1.000 y. B. Smith	U. S. A.	11.14,9	18/6	1941	Honolulu
1.000 m. T. Amano	Japan	12.33,8	10/8	1938	Tokyo
1.500 m. T. Amano	Japan	18.58,8	10/8	1938	Tokyo
1 eng. mil J. Medica	U. S. A.	20.57,8	6/7	1934	Chicago
4×100 y. Yale University	U. S. A.	3.26,2	14/2	1943	Boston
4×100 m. Amerikas landslag		3.59,2	20/8	1938	New York
4×200 y. Yale University	U. S. A.	8.24,3	9/6	1939	New Haven
4×200 m. Japans landslag		8.51,5	11/8	36	Berlin

* Ej godkänt.

Bröstsim:

100 m. D. Hough	U. S. A.	1.07,3	15/4	1939	New Haven
200 y. D. Hough	U. S. A.	2.22,0	26/3	1939	New York
200 m. A. Nakache	Frankrike	2.36,8	6/7	1941	Marseille
400 m. A. Heina	Tyskland	5.43,8	10/2	1938	Köpenhamn
500 m. A. Heina	Tyskland	7.13,0	7/5	1939	Ohligs

Ryggsim:

100 m. A. Kiefer	U. S. A.	1.02,8	19/4	1942	New York
150 y. A. Kiefer	U. S. A.	1.28,3	14/6	1942	New York
200 m. E. Cachin	U. S. A.	2.19,0	10/4	1943	New York
400 m. A. Kiefer	U. S. A.	5.13,4	10/9	1936	Köpenhamn

DAMER

Frisim:

100 y. F. Nathansen	Danmark	59,4	27/4	1944	Aarhus
100 m. W. den Ouden	Holland	1.04,6	27/8	1936	Amsterdam
200 m. R. Hveger	Danmark	2.21,7	11/9	1938	Aarhus
220 y. R. Hveger	Danmark	2.22,6	23/4	1939	Köpenhamn
300 y. R. Hveger	Danmark	3.25,6	2/10	1938	Köpenhamn
300 m. R. Hveger	Danmark	3.42,5	15/9	1940	Köpenhamn

400 m. R. Hveger	Danmark	5.00,1	15/9	1942	Köpenhamn
440 y. R. Hveger	Danmark	5.11,5	15/3	1942	Köpenhamn
500 y. R. Hveger	Danmark	5.53,0	19/4	1942	Köpenhamn
500 m. R. Hveger	Danmark	6.27,4	11/2	1940	Köpenhamn
800 m. R. Hveger	Danmark	10.52,5	13/8	1941	Köpenhamn.
880 y. R. Hveger	Danmark	11.08,7	20/8	1941	Köpenhamn
1.000 y. R. Hveger	Danmark	12.36,0	4/9	1938	Helsingör
1.000 m. R. Hveger	Danmark	13.54,4	20/8	1941	Köpenhamn
1.500 m. R. Hveger	Danmark	20.57,0	20/8	1941	Köpenhamn
1 eng. mil R. Hveger	Danmark	23.11,5	3/7	1938	Helsingör
4×100 y. Danmarks landslag		4.05,7	11/4	1943	Köpenhamn
4×100 m. Danmarks landslag		4.27,6	7/10	1938	Köpenhamn

Bröstsim:

100 m. N. van Fleet	Holland	1.19,6*	30/7	1946	Haag
200 y. N. van Fleet	Holland	2.35,6*	25/8	1946	Haag
200 m. N. van Fleet	Holland	2.52,6*	18/8	1946	Haag
400 m. J. Waahlberg	Holland	6.13,7	11/11	1940	Amsterdam
500 m. J. Waahlberg	Holland	7.49,7	5/11	1940	Amsterdam

Ryggsim:

100 m. C. Kint	Holland	1.10,9	22/9	1939	Rotterdam
150 y. C. Kint	Holland	1.42,1	28/9	1939	Rotterdam
200 m. C. Kint	Holland	2.38,8	26/11	1939	Amsterdam
400 m. R. Hveger	Danmark	5.38,2	2/5	1941	Köpenhamn

EUROPAREKORD I SIMNING DEN 31 OKTOBER 1946

HERRAR

Frisim:

100 m. A. Jany	Frankrike	56,6*	18/9	1946	Marseille
200 m. A. Jany	Frankrike	2.05,4*	20/9	1946	Marseille
300 m. J. Taris	Frankrike	2.27,6	11/7	1931	Reims
400 m. N. Tatos	Ungern	4.46,0	29/8	1941	Norrköping
500 m. J. Taris	Frankrike	6.01,2	23/4	1932	Reims
800 m. J. Taris	Frankrike	10.15,6	21/6	1932	Cannes
1.000 m. J. Taris	Frankrike	12.57,6	25/5	1932	Paris
1.500 m. A. Borg	Sverige	19.07,2	2/9	1927	Bologna
4×100 m. Tysklands landslag		4.00,5	26/3	1939	Bremen
4×200 m Frankrikes landslag		9.05,5*	24/9	1946	Cannes

Bröstsim:

100 m. A. Nakache	Frankrike	1.08,6	14/2	1942	Toulouse
200 m. A. Nakache	Frankrike	2.36,8	6/7	1941	Marseille
400 m. A. Heina	Tyskland	5.43,8	10/8	1938	Köpenhamn
500 m. A. Heina	Tyskland	7.13,0	7/5	1939	Ohligs

Ryggsim:

100 m. G. Vallerey	Frankrike	1.06,6	24/6	1945	Casablanca
200 m. G. Vallerey	Frankrike	2.25,4*	17/9	1946	Marseille
400 m. G. Vallerey	Frankrike	5.14,0	8/7	1945	Casablanca

DAMER:

Frisim:

100 m. W. den Ouden	Holland	1.04,6	27/8	1936	Amsterdam
200 m. R. Hveger	Danmark	2.21,7	11/9	1938	Aarhus
300 m. R. Hveger	Danmark	3.42,5	15/9	1940	Köpenhamn
400 m. R. Hveger	Danmark	5.00,1	15/9	1940	Köpenhamn
500 m. R. Hveger	Danmark	6.27,4	11/2	1940	Köpenhamn
800 m. R. Hveger	Danmark	10.52,5	13/8	1941	Köpenhamn
1.000 m. R. Hveger	Danmark	13.54,4	20/8	1941	Köpenhamn
1.500 m. R. Hveger	Danmark	20.57,0	20/8	1941	Köpenhamn
4×100 m. Danmarks landslag		4.27,6	7/10	1938	Köpenhamn

Bröstsim:

100 m. N. van Fleet	Holland	1.19,6*	30/7	1946	Haag
200 m. N. van Fleet	Holland	2.52,6*	18/8	1946	Haag
400 m. J. Waahlberg	Holland	6.13,7	11/11	1940	Amsterdam
500 m. J. Waahlberg	Holland	7.49,7	5/11	1940	Amsterdam

Ryggsim:

100 m. C. Kint	Holland	1.10,9	22/9	1939	Rotterdam
200 m. C. Kint	Holland	2.38,8	26/11	1939	Amsterdam
400 m. R. Hveger	Danmark	5.38,2	2/5	1941	Köpenhamn

SVENSKA REKORD I SIMNING DEN 31 OKT. 1946

HERRAR

Frisim:

100 y. Per-Olof Olsson	Hellas	52,3	4/9	1941	Stockholm
100 m. Per-Olof Olsson	Hellas	57,5	8/4	1945	Uppsala
200 m. Björn Borg	NKK	2.10,8	1/2	1942	Berlin
220 y. Björn Borg	NKK	2.13,2	16/4	1939	Norrköping
300 y. Arne Borg	SKK	3.10,2	27/11	1927	Stockholm
300 m. Arne Borg	SKK	3.28,1	27/11	1927	Stockholm
400 m. Björn Borg	NKK	4.47,5	26/3	1939	Bremen
440 y. Björn Borg	NKK	4.50,0	29/8	1941	Norrköping
500 y. Björn Borg	NKK	5.31,3	5/11	1939	Norrköping
500 m. Björn Borg	NKK	6.01,3	29/10	1939	Köpenhamn
800 m. Arne Borg	SKK	10.37,4	25/8	1925	Harnäs
880 y. Arne Borg	SKK	10.37,4	25/8	1925	Harnäs
1.000 y. Arne Borg	SKK	11.55,4	21/2	1929	Sydney
1.000 m. Arne Borg	SKK	13.02,0	18/8	1928	Budapest

1.500 m. Arne Borg	SKK	19.07,2	2/9	1927	Bologna
1 eng. mil Arne Borg	SKK	21.06,8	21/1	1929	Sydney
4×100 y. Sim- & IK Hellas och Simklubben Neptun		3.39,2	17/4	1945	Stockholm
4×100 m. Sim- & IK Hellas		4.03,7	25/2	1943	Stockholm
4×200 m. Sthlms Kappsimningsklubb		9.34,8	25/5	1936	Stockholm
3×100 m. medley Sim- & IK Hellas		3.26,8	20/2	1944	Stockholm

Bröstsim:

100 m. Åke Julin	SKK	1.10,0	6/2	1941	Stockholm
200 y. John Rothman	SKK	2.25,0	4/9	1941	Stockholm
200 m. John Rothman	SKK	2.42,0	27/8	1941	Stockholm
400 m. John Rothman	SKK	5.52,2	10/11	1940	Stockholm
500 m. John Rothman	SKK	7.22,2	16/9	1945	Stockholm
4×100 m. Sim- & IK Hellas		5.01,2	17/2	1944	Stockholm

Ryggsim:

100 m. Björn Borg	NKK	1.06,4	2/12	1944	Norrköping
150 y. Björn Borg	NKK	1.38,6	13/10	1938	Norrköping
200 m. Björn Borg	NKK	2.26,9	14/9	1939	Norrköping
400 m. Björn Borg	NKK	5.15,9	3/11	1939	Norrköping

DAMER

Frisim:

100 y. Gunnel Söderberg	IFK	1.03,4	19/5	1940	Stockholm
100 m. Ingegärd Fredin	ÄSS	1.08,1	22/9	1946	Uppsala
220 m. Gunvor Nilsson	HSS	2.38,8	20/7	1942	Hälsingborg
220 y. Gunnel Söderberg	IFK	2.44,2	19/5	1940	Stockholm
300 m. Ingrid Thafvelin	ESS	4.04,8	18/8	1944	Södertälje
400 m. Ingrid Thafvelin	ESS	5.34,7	18/8	1944	Södertälje
500 m. Ingrid Thafvelin	ESS	7.25,3	24/8	1944	Södertälje
800 m. Ingrid Thafvelin	ESS	12.11,3	24/8	1944	Södertälje
880 y. Ingrid Thafvelin	ESS	12.15,1	24/8	1944	Södertälje
1.000 m. Ingrid Thafvelin	ESS	15.25,3	24/8	1944	Södertälje
1.500 m. Ingrid Thafvelin	ESS	23.32,5	24/8	1944	Södertälje
1 eng. mil Ingrid Thafvelin	ESS	25.17,2	24/8	1944	Södertälje
4×100 m. IFK Stockholm		4.54,6	1/3	1942	Stockholm
3×100 m. medley, IFK Stockholm		4.04,5	12/11	1944	Stockholm

Bröstsim:

100 m. Vera Dahlberg	IFK	1.23,9	23/9	1944	Stockholm
200 y. Maj-Britt Jansson	LSS	2.47,7	8/9	1942	Trelleborg
200 m. Maj-Britt Jansson	LSS	3.04,6	8/9	1942	Trelleborg
400 m. Marianne Fernlund	SKK	6.24,3	4/8	1946	Kalmar
500 m. Ingrid Wallin	IFK	8.11,8	11/4	1940	Stockholm
4×100 m. IFK Stockholm		5.59,8	22/10	1944	Stockholm

Ryggsim:

100 m. Annie May Asp	TSS	1.21,0	2/8 1946	Kalmar
150 y. Kerstin Åkerberg	IFK	1.57,5	8/10 1946	Stockholm
200 m. Kerstin Åkerberg	IFK	2.58,4	26/11 1944	Östersund

Landsrekord

4×200 meter frisim herrar	9.22,4	23/7 1939	Hannover
4×100 meter frisim damer	4.54,6	1/3 1942	Stockholm
3×100 meter medley herrar	3.23,2	27/8 1946	Stockholm
3×100 meter medley damer	4.03,0	7/4 1946	Stockholm

BÄSTA SEGERRESULTAT VID SM

HERRAR

Frisim:

100 m. Björn Borg, NKK	58,6	1938
200 m. Björn Borg, NKK	2.15,5	1938
400 m. Björn Borg, NKK	4.48,0	1938
1.500 m. Björn Borg, NKK	19.42,2	1938
4×100 m. Sim- & Idrottsklubben Hellas	4.05,6	1946
3×100 m. medley Sim- & Idrottskl. Hellas ..	3.29,5	1945

Bröstsim:

200 m. Bo Larsson, Västerås SS	2.45,7	1946
400 m. John Rothman, SKK	5.53,4	1946

Ryggsim:

100 m. Bertil Persson , Malmö	1.09,7	1946

DAMER

Frisim:

100 m. Ingegärd Fredin, Ängby SS	1.09,2	1946
400 m. Ingrid Thafvelin, Eskilstuna SS ..	5.41,8	1944
4×100 m. Stockholms Kappsimningsklubb ..	5.00,2	1945
3×400 m. medley IF Kamraterna, Stockholm	4.04,8	1945

Bröstsim:

200 m. Marianne Fernlund, SKK	3.04,7	1946
400 m. Marianne Fernlund, SKK	6.24,3	1946

Ryggsim:

100 m. Annie May Asp, Trelleborgs SS ..	1.21,0	1946

OMSLAGSBILDEN: *1946 har varit ett framgångens simmarår och det kan vara på sin plats att låta slutfasen i årets SM-tävling 4x100 m. frisim, där Per Olof Olsson under Arne Jutners omisskännliga glädje slår handen i plankan som segrare, symbolisera den kraft, framåtanda och kampglädje, som präglar våra simmarpojkar och -flickor*

A.B. Realtryck, Sthlm 1946

Simsport

Meddelanden från Svenska Simförbundet

DECEMBER NUMMER 11 1946

Simsport 1947

Simsport kommer även 1947. Den saken beslutades av Simförbundets styrelse vid sammanträde i samband med årsmötet den 22 nov. Trots att tidningen förorsakat förbundet en del utgifter ansågs den så pass värdefull för kontakten mellan föreningarna och förbundet att den bör fortsätta även nästa år.

Det är naturligtvis redaktionens förhoppning att detta besked skall glädja alla Simsports läsare. När första numret utkom i januari i år hade vi nöjet konstatera att tidningen mottogs väl av simmarfolket landet över, och många önskade lycka till. I vad mån vi lyckats infria de förhoppningar, som då ställdes på tidningen är vi icke skickade att avgöra. Redaktionen är fullt medveten om att tidningen har många brister och att den skulle kunna göras ännu bättre. Resurserna är emellertid små och redaktionen förfogar tyvärr icke heller över så mycken fritid för det arbete som krävs för tidningens framställning, som önskvärt vore. Kanske inte heller distributionen alla gånger gått prickfritt — den har ju icke fått inkräkta på kansliets ordinarie arbetsprogram.

Nu har vi emellertid ett års erfarenheter att bygga på. Vi törs inte lova att tidningen skall bli bättre det år som kommer, men vi lovar att försöka. Får vi därtill större stöd av våra föreningar skulle arbetet underlättas oerhört. Det tar sin tid att läsa igenom 60—70 landsortstidningar snart sagt dagligen för att