Simsport
MEDDELANDEN FRÅN SVENSKA SIMFÖRBUNDET

Bengt Barons näst bästa

- Jag trivs utmärkt i USA och har kommit väl tillrätta.

Det berättar 1980 års OS-guldmedaljör, Bengt Baron, som ibland "åkt hiss" i resultatlistorna. Han missade finalerna i NCAA, men svarade för stortider vid inne-SM. När Bengt vann 100 m ryggsim på 55,22 var det hans näst bästa tid någonsin i 25-metersbassäng.



SIN NÄST BÄSTA TID NÅGONSIN i 25-metersbassäng svarade Bengt Baron för vid inne-SM. Det lovar mycket gott inför årets Europamästerskap.

FOTO: ROGER STARK

VÄRLDENS TREDJE TID



Stockholmspolisens Annelie Holmström blev första svenska under 1.10 på 100 m bröstsim. Det inträffade sista SM-dagen i Järfälla. Annelie tog då ett kliv rakt in i världseliten då hon med tiden 1.09,39 bara har två simmare före sig i världsbästalistan, nämligen Tracey Caulkins, USA och Ute Geweniger, DDR.

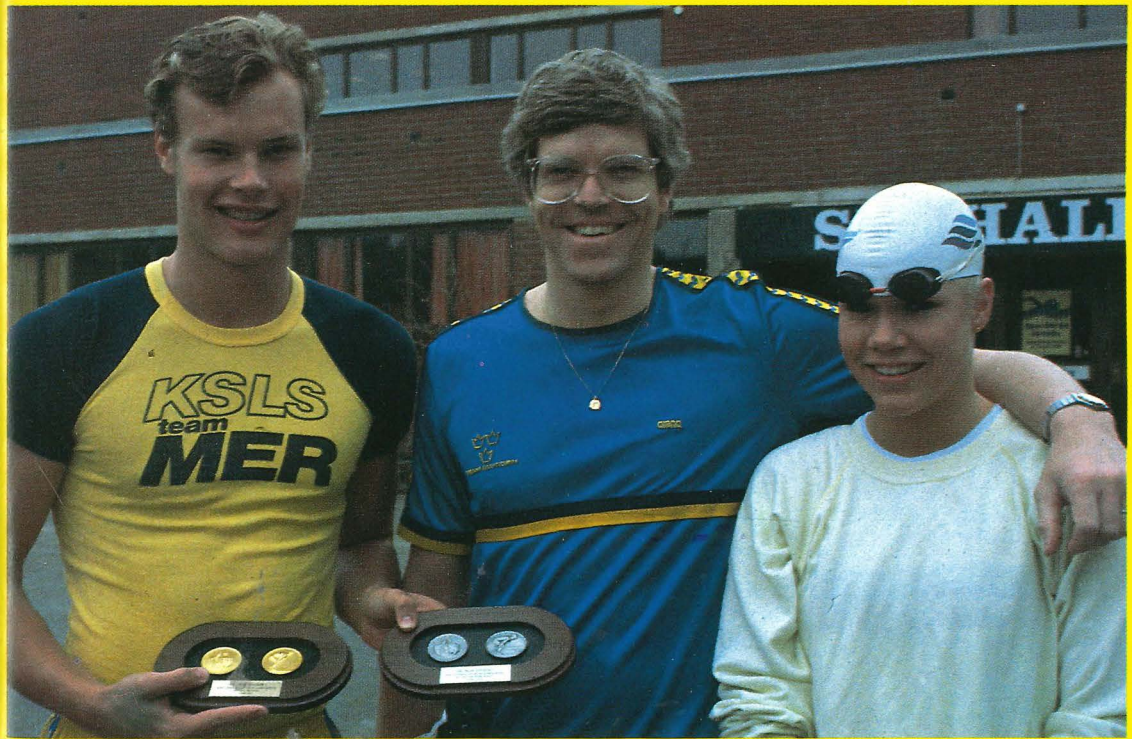

MIKAEL ÖRN har fått sitt definitiva genombrott! Här ses Mikael tillsammans med Årets Simmarfynd 1982, Petra Hildér och simmarbasen Sven von Holst, samt de priser Mikael fick vid NCAA.

GENOMBROTT



SITT GENOMBROTT fick Maria Kardum, då hon på två veckor vann SUM-sim och SM.

MIKAEL ÖRN FLYGFÄRDIG

Det tog Mikael Örn lång tid att etablera sig i simtoppen, från det han 1980 vann 200 m medley vid ute-SM i Ronneby. Våren 1983 blev dock genombrottets tidpunkt för den 195 cm långe Ystadssimmaren, som vann NCAA i USA och blev svensk mästare.

ALLT FLERA SPOLAR KRÖKEN

Svenskarna har blivit trötta på kröken lite till mans. Många har spolat alkoholen helt. Andra har börjat dricka lite försiktigare.



Recept för simmare.

En simmare. Liten eller stor.
Pojke eller flicka.

Utrusta simmaren med:
Hind Wells tävlingsdräkter,
badmössa med god passform,
monterbara simglasögon
(individuellt justerbara),
bensparkplatta med hög bärkraft,
handpaddlar,
Pull Boy (ger bra vattenläge),
Coll Craft (styrketräningsredskap),
Slangar för träning i vattnet eller på land,
Dragsuit (badbyxor med fickor
som ökar motståndet i vattnet).

Tillsätt vatten.

Träna i lagom dos och under gott omdömme.

TOMMY

Tommy Malmsten
Training Equipment AB
Backvägen 22, 296 00 Åhus

044-243067

SVENSKA SIMFÖRBUNDET

SIMSPORT

MEDDELANDEN FRÅN
SVENSKA SIMFÖRBUNDET

Idrottens Hus, 123 87 Farsta
Tel. 08/713 60 00
POSTGIRO 5 24 94 - 2

Ansvarig utgivare:
ÅKE ELMSÄTER
Tel. 08/713 60 00

Redaktör:
ROGER STARK
Enebrovägen 14
633 47 Eskilstuna
Tel. bost. 016/14 63 48

ISSN 0346-1084

Nr. 4 — 1983 — Årgång 38

Utkommer med 12 nr/år

Prenumeration:

Helår 75:-
Utlandet 80:-

Insättes på postgiro
"Tidskriften Simsport"
postgironummer 5 24 94-2

MANUS-STOPP

Manus till Simsport nr. 5 1983 måste vara redaktionen, Enebrovägen 14, 633 47 Eskilstuna, tillhanda senast 4 maj.

Manuskript till Simsport nr. 6 1983 skall vara redaktionen tillhanda senast 1 juni.

STR Malmö -83

SIMIDROTT PÅ 80-TALET

Lagom till Simförbundets årsmöte 23 april kommer de första exemplaren av "Simidrott på 80-talet" — en presentation av Simförbundets mål och verksamhetsinriktning.

Denna programförklaring har "värkt fram" med utgångspunkt från förbundsstyrelsens arbetskonferens hösten 1981. Det första "utkastet" presenterades för årsmötet 1982. En delvis omarbetad version diskuterades intensivt under rikssimmartinget 1982.

Med största möjliga hänsyn till de synpunkter som framförts har nu styrelsen fastställt den slutliga versionen — som alltså just i dagarna lämnat pressarna...

I "Simidrott på 80-talet" har verksamheten delats in i **tre huvudprogram: ungdom, motion** och **tävling.** Härtill kommer ett antal "stödprogram" som t.ex. utbildning, marknadsföring, administration.

Med anledning av bl.a. de diskussioner som fördes under rikssimmartinget 1982 fastslog styrelsen på nytt vid sitt novembersammanträde 1982 att den gällande inriktningen av verksamheten enligt "Simidrott på 80-talet" skall bibehållas oförändrad, vilket innebär en fortsatt satsning på såväl ungdoms-, som motions- och tävlingsprogrammet.

Samtidigt har styrelsen uttalat att en fortsatt expansion inom programmen ungdom och motion ej får ske på tävlingsprogrammets bekostnad.

Personligen anser jag att Simförbundet de närmaste åren — utöver att skaffa fram erforderliga resurser för tävlingsverksamheten — bör prioritera utbildnings- och ungdomsprogrammen. Här har bl.a. Utbildningskommittén ett ansvar för att den reguljära steg-utbildningen anpassas till Simförbundets vidgade ansvar. Kanske bör vi på sikt genomföra en separat steg-utbildning för barn- och ungdomsinstruktörer. De måste ju ha samma behov av fortbildning inom sina kompetensområden som elittränarna har inom sitt...

"Simidrott på 80-talet" kommer nu att skickas ut till alla simföreningar och SDF.

Självfallet är det vår förhoppning att denna Simförbundets programförklaring skall initiera till en konstruktiv ideologisk debatt inom varje simförening — att varje SDF tar upp förbundets handlingsprogram på kommande simmarting etc.

På så sätt skulle vi alla tillsammans — lokalt, regionalt och centralt — kunna påverka utvecklingen, kunna leda och anpassa den på ett sätt som motsvarar såväl våra egna behov som omvärldens förväntningar på oss.

Det är med andra ord stora och spännande arbetsuppgifter som "ligger och väntar"...

ÅKE ELMSÄTER

NU HAR ÖRN FÅTT LU

Vann 200 y frisim i skolmästerskapen

□ □ □ En ny svensk storsimmare har fått sitt internationella genombrott!

□ □ □ Ystadsgrabben Mikael Örn, som sedan några år tävlar för Kristianstads SLS, blev överraskande det stora namnet i amerikanska skolmästerskapen, NCAA, som kallats världens tuffaste simtävling.

□ □ □ Mikael vann 200 yards frisim och har därmed sällat sig till de allra största av USA-besökande svenskar. Tidigare har svenska segrar bara noterats av Per-Ola Lindberg, Pär Arvidsson och Pelle Holmertz. Den senare hade fyllt sin tävlingskvot och tilläts inte delta i år, när tävlingarna avgjordes i Indianapolis.

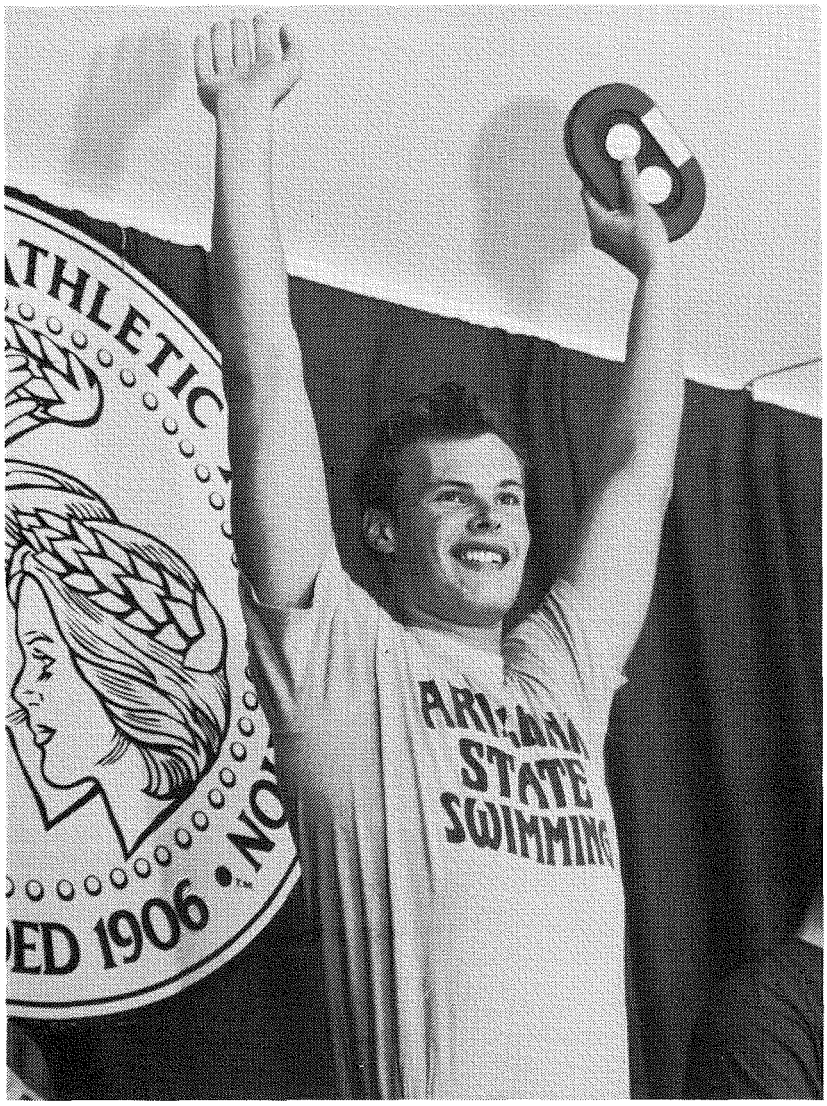

MIKAEL ÖRN överst på prispallen. *(Foto: Tim Morse)*

Dagen före den stora triumfen hade Mikael demonstrerat sin fina formkurva genom att bli tvåa på 200 yards medley. Ett tredje storlopp gjorde han sedan i en lagkapp på 4 × 100 y frisim.

- Det här känns naturligtvis mycket bra. Min målsättning har hela tiden varit mycket hög, men så långt som till seger sträckte sig inte mina förhoppningar inför NCAA, förklarar Mikael Örn.

INTE FULLTRÄFF

Mikael Örn tog helt uppmärksamheten från de övriga - och kanske mera namnkunniga - svenskarna i den prestigeladdade tävlingen. "Svenskuniversitetet" CAL Berkeley från Kalifornien lyckades inte pricka in formkurvan.

Av Berkeleysimmarna var det bara Michael Söderlund från Karlskrona som lyckades bäst med en sjätteplats. Detta i samma lopp som vanns av Mikael Örn. I samma gren blev Thomas Lejdström från Västerås trea i B-final, men Bengt Baron, Finspång, blev utslagen i försökstävlingarna på såväl 100 yards ryggsim som på 100 yards fjärilsim och hänvisades till B-finalerna. I B-final på fjärilsimmet blev det en andraplats.

Till final på 100 yards bröstsim gick Peter Berggren, Uddevallagrabben, som i USA tävlar för samma klubb som Mikael Örn, Arizona, till final. Peter simmar i USA för Arizona, samma klubb som Mikael Örn.

LÅNGSAM UTVECKLING

Mikael Örn har tagit lång tid på sig att bli den simstjärna vi idag kan räkna honom som. Under elva år har

FT UNDER VINGARNA

Amerikanska Universitetsmästerskapen — hårdaste simtävlingen i världen?

NCAA Men's Championships, kan fritt översättas till Amerikanska Universitetsmästerskapen för herrar. Den exakta betydelsen av NCAA är National Collegiate Athletic Association. NCAA är en organisation som kontrollerar all universitetsidrott i USA. På simningens område avviker därför reglerna på flera områden, mot dom FINA-regler som används vid 50 m tävlingar typ OS och VM osv, samt den tillämpning vi har vid våra 25 m mästerskap.

HÖG STATUS

En av anledningarna till regelskillnaderna är att man vill göra simsporten mer publikvänlig, samt göra allt för att det skall simmas fort på mästerskapen. Faktum är, att för många amerikanska idrottsmän är NCAA, vad man säger "The Big Meet". Skolmästerskapen betyder mer för dessa idrottsmän än t.ex. ett Världsmästerskap. Hur kan det komma sig?

Den främsta orsaken ligger i den enorma status som en NCAA-seger innebär. Tillhör Du det segrande universitetet i poängstriden, får Du möjlighet att köpa en speciell NCAA-ring, som har ett speciellt utseende. Placerar Du dig bland topp-12, får Du ett speciellt diplom och får bära titeln "All American", resten av Ditt liv. Diplomet används som merit när Du söker in till vidareutbildning eller arbete.

REGELSKILLNADER

På vilka områden skiljer sig då reglerna? Till att börja med får Du bara tävla i 4 år, samt varje år delta i max 3 individuella grenar + 3 lagkapper. Kvaltiderna är oerhört tuffa och skall göras tidigast 6 månader innan mästerskapen. Det är dock väldigt ovanligt att någon klarar dem före "distriktsmästerskapen" eller conference, som man säger.

95% av alla simmare måste då raka ner sig, för att klara sina kvaltider.

POÄNGJAKT

En annan regel säger att varje universitet får max ställa upp med 18 simmare + hoppare, oavsett hur många som klarat kvaltiderna. Tävlingen går under 3 dagar, med försök kl. 12.00 och final kl. 19.30. Att jämföras med de tävlingstider, vi använder vid våra mästerskap. Varje gren har både A- och B-final, med 6 simmare i varje och samtliga tar poäng enligt:

1:a	16 p	7:a	7 p
2:a	13 p	8:a	5 p
3:a	12 p	9:a	4 p
4:a	11 p	10:a	3 p
5:a	10 p	11:a	2 p
6:a	9 p	12:a	1 p

+ dubbla poäng i lagkapp.

GRENORDNING

Tävlingarna går sedan i en 25-yardsbassäng med följande grenordning:

Torsdag
500 y fr
200 y me

Forts. sid. 36

han sysslat med simning, varav de första sex åren i Ystads SS.

Vid ute-SM i Ronneby 1979 tog Mikael sitt första och hittills enda svenska mästerskap. Den segern kom på 200 m medley. Då tävlade han för Kristianstads Sim och Livräddningssällskap.

- Sedan dess har jag i bästa fall varit en lagkappssimmare i landslaget, men så där riktigt bra har det sedan inte gått, säger Mikael.

I januari såg det ut att bli ett platt ingenting av den här säsongen för Mikael, som under en tävling i USA föll omkull på en läktare och skadade sig så illa att han tvingades vila från all simträning i tre veckor.

EN JÄTTEKNALL

När så de amerikanska skolmästerskapen inleddes natten till fredagen 25 mars svarade Mikael för en jätteknall genom att bli tvåa på 200 yards medley med 1.47,30 - det tredje bästa resultatet i världen genom tiderna.

Denna jätteknall var dock som ett knallpulverskott jämfört med vad han presterade ett dygn senare. Då vann Mikael således 200 yards frisim med tiden 1.36,05, en putsning av personbästa med en hel sekund. Tvåa i loppet blev storfavoriten Rich Seager med 1.36,12.

Och för att fullborda sin triumfresa till Indianapolis lyckades Mikael också med att notera en stortid i ASU:s lag på 4 x 100 yards frisim. Inne i laget - och med förmån av flygande start - noterade han 43,10. Detta kan jämföras med att Rich Seager i den individuella tävlingen på 4 x 100 yards frisim hade 43,17.

BÄST I STUDIER . . .

Att Mikael Örn är duktig på att simma känner vi nu till.

Hur går då skolarbetet?

- Jotack, det klarar sig också . . .

Sanningen är den, att Mikael kanske rent av är bättre i sitt skolarbete än i simning. Han lämnar ingenting åt slumpen vare sig i bassängen eller i skolbänken.

Mikael kom till USA med scolarship i simning, precis som de flesta andra idrottsutövare. Men så lyckades han så fint i skolbänken att han erbjöds ett scholarship för sina studiers skull. Han tackade ja till det och är därmed den enda svenska storsimmare som för närvarande på det viset klarar sin simning och sina studier i USA.

Tack vare att simklubben på universitetet "slapp" betala pengar till Mikael kunde ytterligare ett idrottsligt scholarship frigöras. Slumpen gjorde att det var Peter Berggren som kom i åtnjutande av detta!

Ett fullt scolarship beräknas vara värt cirka 40 000 kronor om året.

PER KORTBANESIMMARE!

En svensk glad nyhet ytterligare kan komplettera den här fina bilden av svensk simning i USA. Det handlar om Per Johansson, Borlänge, som blev fjärde man på 100 yards frisim.

Kom ihåg att vi alltid kallat Per för typisk långbanesimmare, men hans tid (43,61) är t ex en hundradel snabbare än vad Pelle Holmertz hade för ett år sedan. Och samtidigt var det bara 4/100-delar från en medalj!

Så Per kanske blivit en kortbanesimmare också . . .

Därför läcker inte o.b.!



Här ser du en o.b. tampong som just håller på att utvidga sig. Och du ser att den utvidgar sig på bredden.
Det gör att tampongen formar sig efter slidväggen och på så sätt minskar risken för läckage.

o.b.
Är säker.

Mölnlycke Hygien. 405 03 Göteborg. Telefon 031-27 22 60.



SPRINTERKUNGEN PELLE HOLMERTZ

Sven von Holst efter SM

”Vi är en världsnation i herrarnas sprintersim”

Nu krävs det USA-träning för att ta en guldmedalj i svensk herrsimning. Detta står helt klart efter inomhus-SM i Järfälla som avgjordes under tre dagar. På herrsidan var det ingen ”hemvävd” produkt som lyckades ställa sig överst på pallen - däremot gick alla titlar till USA-tränade grabbar, låt vara att fjärilsmästaren Pär Arvidsson varit hemma senaste året.

- Fast jag ska ju tillbaka för att studera vid Harvard, förklarar han glatt.

Herrmästare med USA-träning var Pelle Holmertz Stockholmspolisen, Thomas Lejdström Västerås SS, Peter Berggren Skärets SS Uddevalla, Pär Arvidsson SK Korrugal Finspång, Bent Baron SK Korrugal Finspång och Mikael Örn Kristianstads SLS.

PLANERADE STUDIER

— De här grabbarna har ett gemensamt. De har varit målmedvetna i sin simning och dessutom redan före avfärden till USA mycket noga planerat sin studiesituation.

- Eftersom de varit duktiga simmare, ambitiösa i skolan och hamnat på bra skolor har de också lyckats, konstaterar Eva Olofsson som för ett par år sedan gjorde en utredning om simträning i USA, vilken både kritiserats och berömts.

Det är viktigt att komma ihåg att Eva Olofssons utredning undertecknades av Simkommitén med Sven von Holst, Åke Lindhgren och Berndt Porsander. De önskningar som utredningen talade om har genom årets sex USA-tränade svenska mästare blivit verklighet.

- Nu vet vi att vi kan fortsätta att sända simmare till USA, där de i många fall kan kombinera simning och studier på bättre sätt än hemma i Sverige, tillägger Sven von Holst.

FULLSATT VARJE PASS

På alla sätt visade också årets inne-SM att simning har fått ett rejält genombrott även publikt sätt. Varje tävlingspass, såväl förmiddagens försökstävlingar, som eftermiddagarnas finaler följdes av en fullsatt hall. Flera hundra personer fick vända vid entrén...

Aldrig tidigare har massmedia visat så stort intresse som i år. Det var över 60 representanter från massmedia - bara TV-sporten gjorde ett dåligt jobb, ingenting i rutan vare sig fredag eller lördag.

Svensk simning har just nu så stora världsartister att få andra länder kan visa någonting liknande. Synd att inte svenska TV-tittare fick se mera än ett par snuttar på söndagen.

Några som definitivt gjorde ett bra

Forts. nästa sida

Ett svenskt mästerskap som

SIM-SM

Forts. fr. föreg. sida

jobb var arrangörsstaben från Järfälla S. Omdömet att årets mästerskap var det bäst arrangerade inomhus-SM som någonsin anordnats var enhälligt.

Att svensk simning dessutom håller hög klass bevisas av att sex svenska rekord, tre individuella och tre i lag, kunde noteras. Järfällas bassäng räknas inte till de snabbaste, men var inte heller direkt långsam.

"EN VÄRLDSNATION"

- Vi har ännu en gång fastslagit att vi är en världsnation på sprintersimning på herrsidan. I toppklass är vi också på 200 m frisim.

Så inleder svenske simmarbasen Sven von Holst summeringen av de tre tävlingsdagarna i Järfälla.

- USA-tränade simmare som Mikael Örn, Bengt Baron, Pär Arvidsson (jo, vi räknar honom till det gänget fortfarande), Thomas Lejdström, Pelle Holmertz och Peter Berggren visade samtliga att de är starka i sina respektive specialgrenar.

- Lägg märke till, fortsätter Sven von Holst, att det handlar om enbart etablerade elitsimmare på herrsidan. Ingen nykomling lyckades slå sig in i det här starka gänget, fortsätter Sven von Holst.

BARONS NÄST BÄSTA

Bengt Baron, SK Korrugal, är tillbaka i stort slag. Hans seger på 100 m ryggsim med 55,22 imponerar.

- Det var min näst bästa tid i 25-metersbassäng någonsin. Allt har fungerat fint i USA, utom toppningen till amerikanska skolmästerskapet. "Toppen" kom till inne-SM istället, konstaterar han.

Bland de riktigt stora resultaten räknas också Pär Arvidssons 53,68 på 100 m fjärilsim, Thomas Lejdströms svenska rekord på 200 m frisim med 1.48,10, Peter Berggrens 1.02,01 (försökstid) på 100 m bröstsim och Mikael Örns svenska rekord på 200 m medley med 2.01,68.

- Peter Berggrens försökstid var världens tionde bästa resultat genom tiderna, poängterar Sven von Holst.



PETER BERGGREN sneglar mot resultattavlan och konstaterar att han inte kunde upprepa förmiddagens världstid när det handlade om final.



SIMMARBASEN SVEN VON HOLST har bara fina anteckningar att göra i protokollet för USA-resenärerna Michael Söderlund (t v) och Bengt Baron.

Simning en publiksport

□ □ □ Simning har blivit en puliksport. Inte bara "närmast sörjande" kommer numera till de stora tävlingarna. Vid Europacupen i Göteborg i december fylldes de stora läktarna i Valhallabadet, trots direktsändning i TV.

Färre publikplatser hade Borlänge för sina Simspel i januari och ett par hundra personer fick vända utanför portarna.

Samma var förhållandet när Järfälla S arrangerade årets inne-SM.

Samtidigt som det är glädjande konstatera, att simningen blivit en så populär sport, är det tråkigt att behöva möta långresande simintresserade med kalla handen vid entrén.

I Järfälla var det utsålt till både försöks- och finaltävlingar. Men de flesta av våra hallar har ont om publikplatser och Malmö/Göteborg kan inte alltid komma ifråga som arrangör.

Flera års stora framgångar för svensk simning ligger förstås bakom det stora intresset från publik och massmedia.

De som en gång kommit till en stortävling kommer gärna tillbaka om det är en arrangör som Järfälla S, eller varför inte också Borlänge SS, som stått för värdskapet.

Den feststämning som omgav årets inne-SM var fantastisk. Alla var eniga om att årets svenska mästerskap var det finaste inomhus-SM som någonsin arrangerats. Då räknas alla detaljer, omsorgen av de aktiva och ledarna, den festliga ramen för finalerna och den perfekta servicen för 60-talet representanter för massmedia m.m.

Extra festligt var den anordning med video som JS svarat för. På stor bildskärm visades sista 25-meterslängden i samband med prisutdelningen. Publiken fick uppleva loppet igen på ett jättefestligt sätt.

På kvällen rullade sedan videobanden kontinuerligt på simmarhotellen och TV-rummet var fyllt av simmare, ledare och andra hotellgäster sent på kvällarna.

Grattis till ett "svenskt rekord", Järfälla Simsällskap.

hade allt

I finalen spände sig Peter i jakten på ett nytt svenskt rekord och fick därför nöja sig med en något sämre sluttid.

HÄRLIGA SPRINTERLOPP

Herrsimningen visade, som Sven von Holst inledningsvis fastslog, härliga sprinterlopp. Borlänge bjöd till fest på 4 x 100 m frisim i ett lopp som hade allting, t.o.m. ett svenskt rekord.

Att Borlänge förfogar över landets främsta herrsprinters visar också förteckningen över finalsimmare på 100 m frisim. Borlänge hade tre representanter i vattnet på 100 m frisim, Per Johansson, Pelle Wikström och Janne Nilsson.

- Sprinterfinalen var SM-tävlingarnas höjdpunkt, menar Sven von Holst.

Pelle Holmertz, Stockholmspolisen, skaffade sig en bra ledning redan i starten. Han kunde vända vid 50 m på 23,36 och nådde målet efter 49,44, följd av Per Johansson, Borlänge, 49,61 och Bengt Baron, SK Korrugal, 50,21.

- Det var två tjuvstarter och det gjorde att sluttiden blev lite sämre än jag hade hoppats på. Men här var det först och främst segern man siktade på - det här loppet hade jag laddat för i flera veckor, menade Pelle Holmertz.

Den svenska standarden på 100 m är så stark att frågan är om något annat land i världen kan ställa upp med ett startfält i en nationstävling, som det Sverige hade sista SM-dagen. Möjligen kan USA det. Absolut ingen annan nation!

ANNELIE HISTORISK

Pelles klubbkamrat, Annelie Holmström, blev historisk då hon med en internationellt gångbar tid blev första svenska under 1.10 på 100 m bröstsim. Hon simmade på 1.09,39. Det var för övrigt det enda individuella svenska rekordet på individuella damsidan.

Svensk simnings damsida som helhet fick inte den slagkraft som man hade hoppats när damsatsningen, med en speciellt halvtidsanställd projektledare, startade i höstas.

- Nej, ska man se årets inne-SM som isolerad företeelse för svensk damsimning så blir det i flera grenar negativt och positivt i enbart ett fåtal. Men så snett får vi inte se på damsimningen, förklarar projektledaren Tomas Jansson, som tillägger:

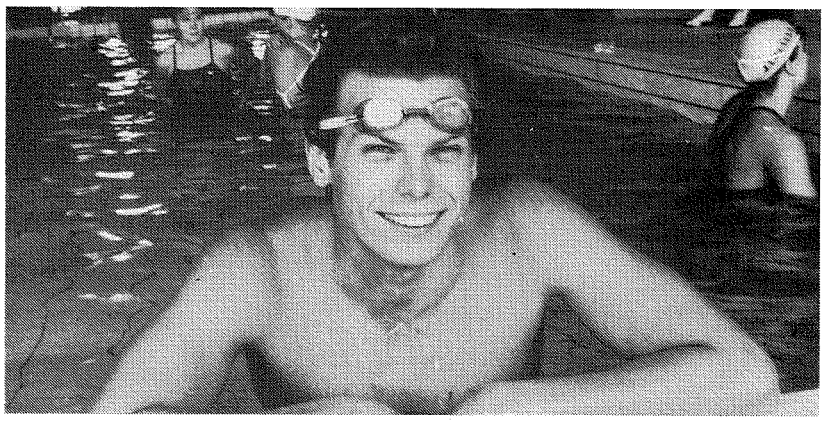

PER-ALVAR MAGNUSSON i final på 200 m frisim för elfte gången.

”Palle” i SM-final på 200 meter frisim elfte gången i följd

☐☐☐ Efter fyra studieår på Berkeleyuniversitetet har Per-Alvar Magnusson fyllt sin amerikanska tävlingskvot. Nästa år får han inte vara med i skoltävlingarna och naturligtvis då inte heller NCAA.

— Det känns som en befrielse!

☐☐☐ Den något överraskande meningen uttalar ”Palle”. Han utvecklar sina synpunkter ytterligare genom förklaringen, att lojaliteten att alltid ställa upp för sin amerikanska klubb också kan bli ett tvång.

- Jag fortsätter studierna i USA ytterligare ett år och förmodligen fortsätter jag också med simningen. Och då blir simningen lite mera på mina egna villkor, förklarar ”Palle”.

MERA STYRKA, FART

Bakom sig har Per-Alvar Magnusson många år av hård träning. Nu när han är ”lite till åren” (det är 25-årige ”Palle” som själv säger så) tror han att han kan vara en lika bra simmare även om han tränar färre antal meter. Istället för meterträning ska han satsa på mera styrka och fart.

Per-Alvar kom till Berkeley och USA 1979 och har sedan dess lyckats väl både vad det gäller studierna och simningen.

- Det har varit några väldigt fina år, som jag fått mycket tack vare simningen, förklarar han.

KUL PÅ INNE-SM

Två veckor före inne-SM avgjordes handlade det om NCAA (amerikanska skolmästerskapen) för ”Palle”. Sedan bar det iväg hem till Upsala S för vidare befordran till Järfälla.

- Det är alltid lika roligt att komma hem till inne-SM, som är en av de roligaste tävlingar jag vet, säger Per-Alvar.

- Det är så många kompisar man vill snacka med. Och det kan man göra på ett inne-SM, där det inte är lika mycket som står på spel som vid t.ex. ett utomhusmästerskap, där trupperna till EM, VM och OS nomineras. Vid ute-SM är de flesta upptagna av sig själva på ett annat sätt.

11 RAKA FINALER

Under sin simkarriär har det blivit många framgångar för Per-Alvar sedan han SM-debuterade i Norrköping 1975. Han har varit med om att sätta Europarekord på 4 x 100 m frisim och han har tagit många SM-medaljer på 100 och 200 m frisim.

Vid inne-SM i Järfälla noterade han sin elfte raka final på 200 m frisim. Gör om det den som kan!

- Vid inne-SM 1980 var jag inte med eftersom NCAA då avgjordes samtidigt. Men i övrigt har jag gått till SM-final (ute och inne) de senaste elva mästerskapen, bekräftar Per-Alvar.

Sim-SM-83 Järfälla

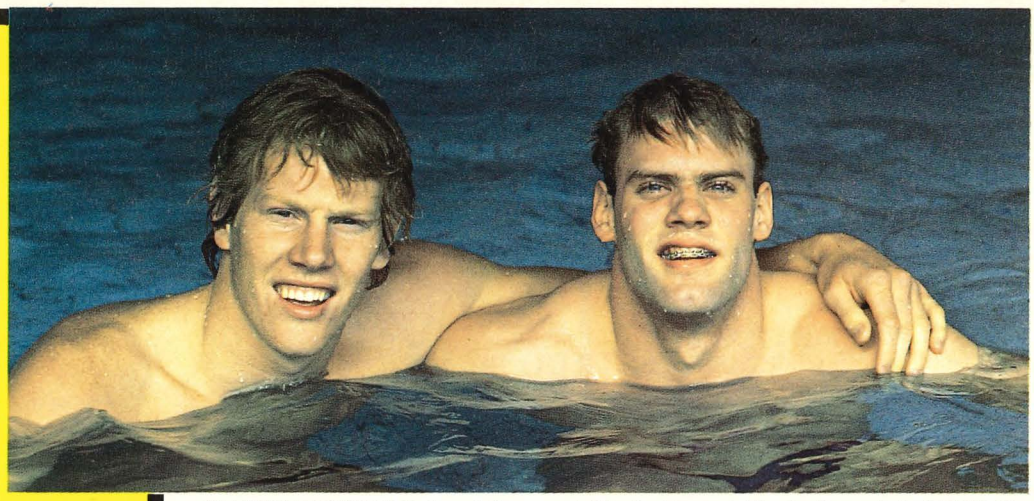

KLUBBKAMRATERNA Bengt Baron och Pär Arvidsson håller fortfarande i världsklass. Det bevisade båda vid inne-SM i Järfälla.

Text och foto:
ROGER STARK

Vi saknade dig, Ann!

Ann Carlsson, Skövdeflickan som förlade sin simträning till Klippan, kom inte till start vid inne-SM. Och de verkliga simmarvännerna saknade henne.

En bihåleinflammation blev långvarig och förvärrades senare. Komplikationer tillstötte och när de övriga SM-simmare samlades i Järfälla hade Ann just opererats för att bli av med de besvär som hållt henne borta från bassängen i flera månader.

Inte förrän 1 juni får hon hoppa i bassängen igen. Tidigast.

Charmtroll runt bassängen

Charmtroll va' ni allesamman...

Järfälla S hade satt fast en liten "figur", rund och go', på varje funktionärs tröja. Journalisterna fick också varsin.

- Det är små charmtroll. Och jag hoppas att ni ska uppleva oss i funktionärsstaben som sådana, förklarade JS-kanslisten Anne-Li Lundahl.

Med den inställningen kunde det knappast bli annat. Runt bassängen fanns små charmtroll, små, stora, tjejliga och killiga!

Videoband för studiesyfte!

Järfälla S videofilmade alla tre finalkvällarna och har bestämt sig för att låta klubbar och distrikt köpa kopior för studiesyfte. Kostnaden för banden beror på hur många som är intresserade, ju flera desto lägre produktionskostnad. Senast 20 maj vill JS-kansliet ha "intresseanmälan" för att sedan kunna räkna ut exakt pris.

SIM-SM
Forts. från föreg. sida

projektledaren Tomas Jansson, som tillägger:

- Flera av de etablerade simmartjejerna har varit sjuka. Några saknades helt i startlistan, medan t.ex. Ann Linder, Göteborg, Anette Philipsson, Linköping och Sofia Kraft, Götene, var en bit från formtoppen på grund av de sjukdomar de drabbats av.

Till skillnad mot herrsidan kunde dock damerna visa upp en rad nykomlingar, som bara är hårsmånen från elitskiktet.

- Det främsta lyftet svarade Kristianstads Maria Kardum för. Sitt livs första guldmedalj fick hon på 200 m medley, inskjuter Sven von Holst.

Härliga resultatförbättringar har gjorts även av Petra Hildér, Järfälla och Hillevi Borga, Örebro.

- Så när vi inte längre dras med "sjukt" så visar det sig säkert att den fina standard som uppdagades vid Europacupen i Göteborg i december fortsätter, slutar damprojektets ledare Tomas Jansson.



INGA SURA MINER hos Anette Philipsson och hennes tränare Björn Pettersson, trots att Anette missade titeln.

SM GREN FÖR GREN

FÖRSTA DAGEN

För att ge Simsports läsare chansen att i efterhand följa händelserna i SM-bassängen har en dagbok för de tre tävlingsdagarna sammansatts. Förhoppningsvis ska dagboken till viss del belysa hur stämningen ibland var mycket hög i hallen.

1500 m frisim damer

Sveriges storsimmare på den här distansen, GKKN:s Ann Linder, har varit sjuk och inte kunnat träna i den utsträckning hon hade önskat. Bara ett par veckor tidigare var hennes SM-start ett stort frågetecken.

Sett från den utgångspunkten gjorde Ann ett mycket fint lopp när hon ledde från start till mål och "landade" på 16.44,18, låt vara att loppet gick tio sekunder långsammare än när hon noterade det svenska rekordet på sträckan vid fjolårets SM i hennes hemmabassäng i Göteborg.

Ulrika Sandmark, Spårvägen, var mycket glad över sin silvermedalj som hon fick med tiden 16.50,25. Motalas unga Ann Pettersson var ett tag uppe på tredje plats, men fick "ge bort" bronsmedaljen till Suzanne Nilsson, Filipstad.

Som alltid finns det gott om unga flickor i den här grenen. Längst upp av de unga kom 14-åriga Ann-Charlotte Brodén, Motala, med en femteplats.

200 m frisim herrar

Finalen på 200 m frisim emotsågs med stor spänning eftersom USA:s skolmästare Mikael Örn skulle upp till bevis. För att bilden skulle vara komplett saknades Pelle Holmertz, 1982 års NCAA- och SM-vinnare på 200 fritt. Pelle hade missat i för-

Forts. sid. 10

Lejdström 27-faldig mästare

Svensk herrsimning är så homogent stark, att man inte riktigt vet i vilken ända man ska börja nysta...

De kända "märkena" står sig fin-fint. Och även om inte tävlingsbassängen i Järfälla räknas till de snabbaste kan många av de presterade tiderna jämföras med det allra bästa i världen.

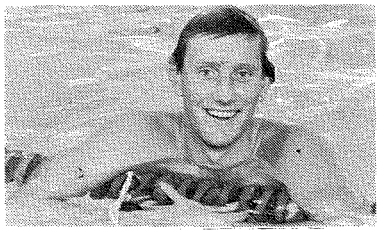

THOMAS LEJDSTRÖM - 27 falidig svensk mästare!

Låt oss börja med Thomas Lejdström, Västerås, av den anledning att han blev något av en SMkung genom att vinna fyra titlar och därmed ha säkrat sin 27:v individuella SM-titel totalt!

Thomas var oövervinnerlig på 200 m frisim, 400 m frisim, 1500 m frisim och 400 m medley.

- Min bästa prestation var nog när jag satte svenskt rekord på 200 m frisim redan första dagen. Min tid 1.48,10 är visserligen en bra bit ifrån vad världsettan Michael Gross har gjort, men sedan är det en handfull simmare som slåss om att kunna vara tvåa på t.ex. EM i sommar. Och där vill jag nog gärna vara med och kämpa, menar Thomas.

ÖRN ETABLERAD

Kristianstads Mikael Örn blev svensk mästare första gången 1980 när han i Ronneby vann 200 m medley. Men sedan dröjde det till i mars 1983 innan rubrikstilarna togs fram för hans räkning igen. Det var då han vann 200 y frisim och blev tvåa på 200 y medley i amerikanska skolmästerskapen.

Nu såg han till att bli etablerad i toppen genom att sätta svenskt rekord på 200 m medley med tiden 2.01,68 och dessutom ta silvermedaljer på 200 m frisim, 100 m bröstsim och 200 m bröstsim.

- Det var roligt att få visa på hemmaplan, att jag kan simma.

- Visst var skolmästerskapen mitt största mål, men SM är alltid mycket viktigt och nu har jag visat att det inte var någon tillfällighet när jag vann i USA, förklarade han.

PELLES TRIUMF

Pelle Holmertz har fyllt sin kvot av tävlingar i USA och var därför både lite ringrostig och osäker på sin egen kapacitet. Därför var segern på 100 m frisim mycket värdefull för hans fortsatta satsning, när han om några veckor är klar med sin skola och flyttar hem till Sverige och "Lumparlivet" i Falun.

Pär Arvidsson är lika bra som för två år sedan, eller åtminstone näst intill. Segrarna på fjärilsim imponerade väldigt. Han visade en glädje i sin simning som när han var som allra bäst.

- Målet är att få vara med på ett tredje OS. Så här långt har det ju gått bra, men hur jag ska kunna kombinera elitsimningen med mina studier på Harvard-universitetet nästa år, vet jag inte själv ännu, förklarar Pär.

Alla minns att Pär tog OS-guld i Moskva 1980.

Den andre Korrugalsimmaren som tog guld i OS 1980, var Bengt Baron. Även "Barre" kom till sim-SM i allra bästa form.

- Jag missade formtoppen vid amerikanska skolmästerskapen, men fick till det betydligt bättre i SM.

- Min segrartid på 100 m ryggsim (55,22 och mästerskapsrekord) är det näst bästa jag någonsin gjort, så då kan man vara nöjd, kommenterar Bengt Baron.

EN VÄRLDSTID

Bröstsim för herrar är just nu en svag gren - om inte PeterBerggren och Mikael Örn hade funnits i toppen.

Peter svarade för en världstid på 100 m, men det var i försökstävlingar. Sedan gick det inte lika fort i finalen.

- Jag spände mig. Ville absolut sätta svenskt rekord efter att ha haft 1.02,78 (världens elfte tid.)

En annan storsimmare är Michael Söderlund, Karlskrona, EM-tvåa på 200 m frisim 1981. Han blev utan guldmedalj, men var med och nosade på andra- och tredjeplatser i flera grenar. Han har rent tekniskt förbättrat sin simning sedan han kom till USA i januari och det kommer han att ha nytta av i sommar.

Kalle Elias från Linköping och Stockholmspolisens Anders Grillhammar är också utvecklingsbara, men någon riktig fullträff blev det inte för dem i Järfälla. Inte heller fick Europamästaren Per Johansson från Borlänge, som också har brons från OS 1980 och VM 1982 i byrålådan, fick någon individuell guldmedalj.

- Jag har alltid svårt mot Pelle Holmertz på kort bana. Det brukar på senare år gå bättre i 50-metersbassäng, så jag är inte besviken, förklarade Per Johansson.

Per kunde trösta sig med en härlig laginsats för Borlänge på 4 × 100 m frisim. Där noterade Borlänge svenskt rekord - och Borlänge fick sedan med tre av de fyra lagmedlemmarna i den individuella finalen på 100 m frisim, förutom Per Johansson även Pelle Wikström och Janne Nilsson.



Petra Årets simmarfynd 1982





PETRA HILDER, Järfälla, utsågs till Årets simmarfynd 1982. Inför hemmapubliken vid inne-SM fick hon ta emot priset av Ströbergs Idrottsböckers Lasse Lundgren.

SIM-SM

Forts. från sid. 8

söken och stod utanför det intressanta skådespelet.

Thomas Lejdström från Västerås öppnade tufft och hade 25,70 efter 50 meter, men sjönk tillbaka i fältet där istället Mikael Örn hade gått till spets vid 100 meter. Örns mellantid 52,93 visade att det var rekordfart i loppet.

Sida vid sida kämpade Lejdström och Örn de närmaste två längderna, men när det var 25 meter kvar tackade "Lejan" för sällskapet och stack iväg med raketspurt och vann på nya svenska rekordtiden 1.48,10.

200 m frisim är en mycket stark svenskgren, där fem simmare var under 1.50 i finalen. Mikael Örn höll undan på andraplatsen, medan Michael Söderlund tog bronsmedaljen följd av Pelle Wikström och Pär Arvidsson.

"Palle" Magnusson var i sin elfte raka final på 200 m frisim, vilket har getts ett kapitel för sig självt i den här utgåvan av Simsport.

200 m bröstsim damer

Medan det bland herrarna på 200 m frisim inte gavs plats för några nykomlingar, börjar det hända saker på damernas 200 m bröstsim. Åt Annelie Holmström, Stockholmspolisen, fanns det inget att göra. Hon stack iväg från början och ökade sedan försprånget undan för undan. Hon behövde inte heller pressa sig, utan vann på 2.31,85, åtta tiondelar långsammare än i fjol.

Annelie förväntas hålla i toppen ännu en tid, men lär få sällskap av ett par unga, lovande flickor. Årets Simmarfynd 1982, Petra Hildér, Järfälla, (född 1967) tog hand om silvermedaljen, följd av Korrugals Helena Kälvehed (1968) - det är detta som lovar så gott.

Till sommarens ute-SM kommer också Eva-Marie Håkansson tillbaka. Kristianstadsflickan låter skolarbetet gå i första hand på vintern, men när det blir sommar åker hon på läger med sitt KSLS och se'n kan vad som helst hända.

100 m bröstsim herrar

Peter Berggren visade på förmiddagen att han är god för stortider. Han var snabbast i försöken med 1.02,01 - världens tionde bästa tid någonsin! Av svenskar har endast Göteborgaren Glen Christiansen varit snabbare med 1.01,6.

- I finalen var jag ute efter Glens rekord. Den saken var klar.

- Jag visste att jag måste öppna lite hårdare än jag gjorde i försöken för att slå rekordet, säger Peter.

- Men det blev inte riktigt som jag tänkt mig. Efter 25 meter kände jag att jag inte hade samma flyt som på morgonen. I efterhand såg jag på de noterade tiderna att jag hade rätt...

Peter hade öppnat långsammare än i försöken och fick nu sluttiden 1.01,78, vilket han var klart missnöjd med.

Mikael Örn skaffade sig sin andra silvermedalj på två möjliga försök. Både Mikael och trean Hasse Bergqvist, Sundsvall, presterade tider som är gångbara, 1.03,01 för Mikael och 1.03,66 för Hasse.

Däremot ser det lite blekt ut bakom dessa tre eftersom övriga finalister uppnått sådan ålder, att utvecklingskurvan kan bli svår att få att vända uppåt. Kanske gör man klokast i att titta på hur det gick i B-finalen och där konstatera att segern gick till 16-årige Jerker Ridderhall från Växjö på 1.06,25, vilket är bra för hans åldersklass.

100 m frisim damer

Storfavoriten Agneta Eriksson från Västerås motsvarade alla högt ställda förväntningar genom att ta hem segern. Hon pressades inte till någon stortid, utan 56,28 är drygt en sekund bättre än hennes svenska rekord. En uppvisning var det, trots allt.

Frågan är ändå om inte silvertösen Tina Gustafsson från Norrköping var finalfältets gladaste!

- Jag är verkligen nöjd med mina 56,97. Det bevisar att jag fortfarande hänger med, förklarade 21-åringen, således tre år äldre än Agneta.

Bronsmedaljen gick till SK Poseidons Malin Rundgren.

Damernas frisimssprint innehåller

Forts. sid. 13

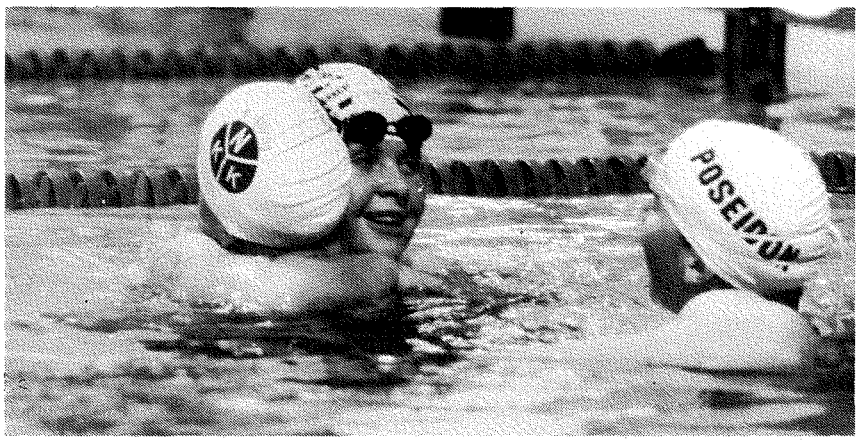

VEM VAR GLADAST? Ja, frågan är om inte tvåan, Tina Gustafsson (se NKK på badmössan), var lika lycklig som den hon kramar om, segraren Agneta Eriksson. Trean, Malin Rundgren grattar också.

SVENSK HÅRDVALUTA



En Volvos värde är det svårt att devalvera. Vilket bevisas inte minst av de senaste årens stora framgångar internationellt och i Sverige.

Sanningen att säga så har tillströmningen till Volvo aldrig varit större än nu. Utlandet köar efter mer. Och här hemma verkar det som om alla vill ha Volvo. Bränsledeklaration enligt KoV:s riktlinjer, Volvo 240, 0,91 (diesel) – 1,17 (GLE aut.) l/mil vid blandad körning. Kostnad 1500 mil 5.013 – 6.880:–(1/7 -82). ***MIN NÄSTA BIL BLIR EN VOLVO***

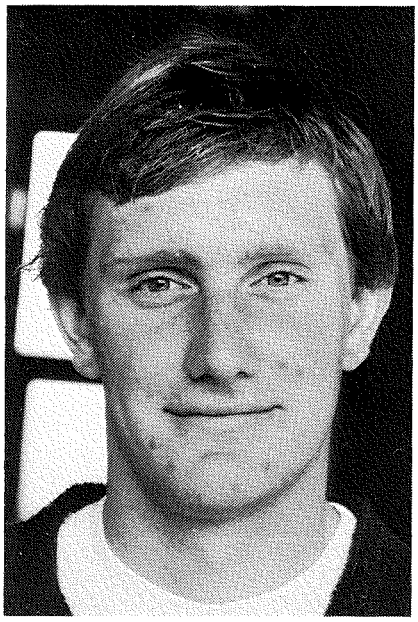

THOMAS LEJDSTRÖM SM-kung igen.

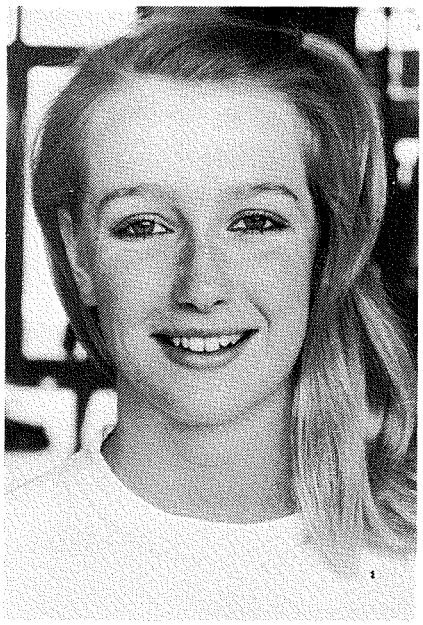

HELENA ÖDMARK överlycklig tvåa.

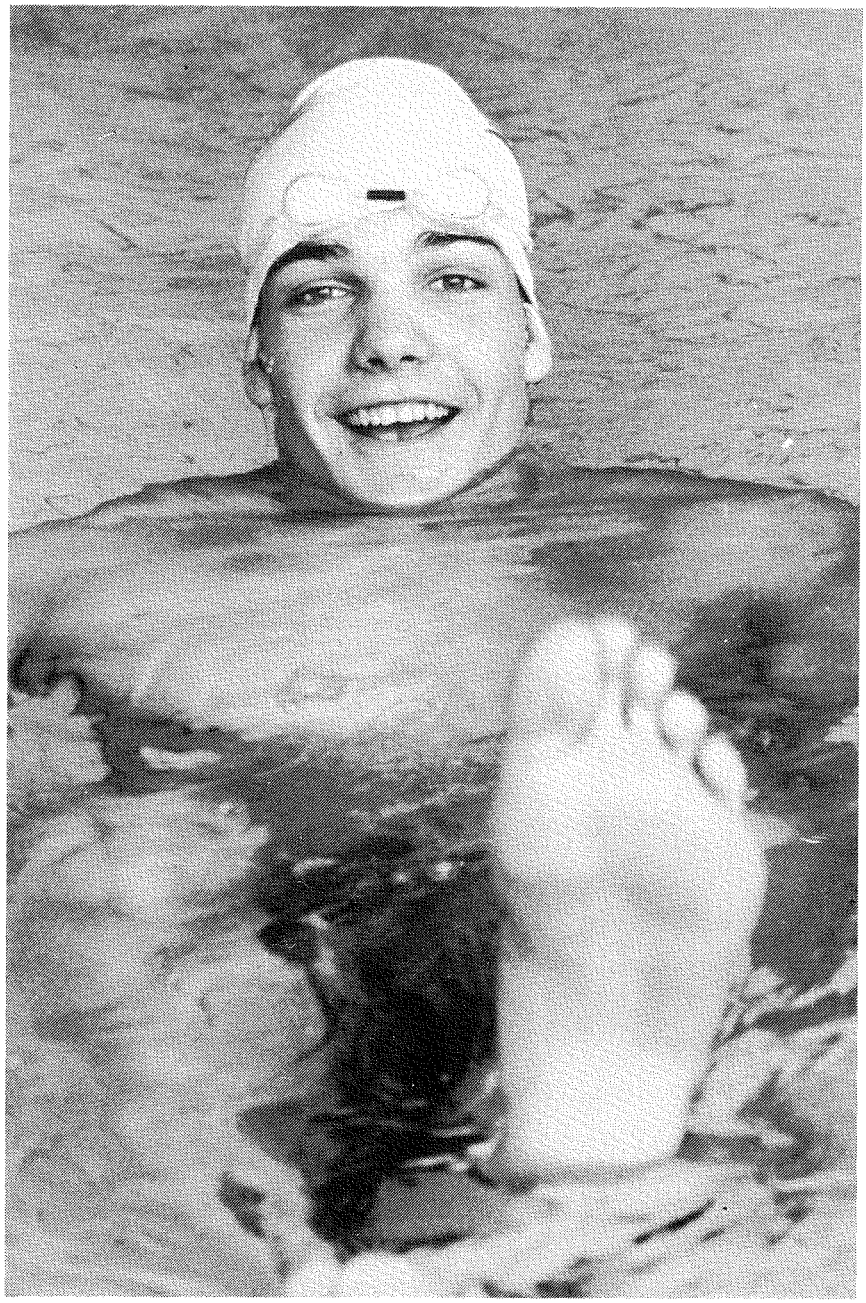

TROTS SJUKDOM under hela våren noterade Anders Peterson två svenska juniorrekord i medley.



TVÅ FRAMTIDSLÖFTEN som redan nu är med i toppen, Anders Grillhammar (t v) och Kalle Elias.

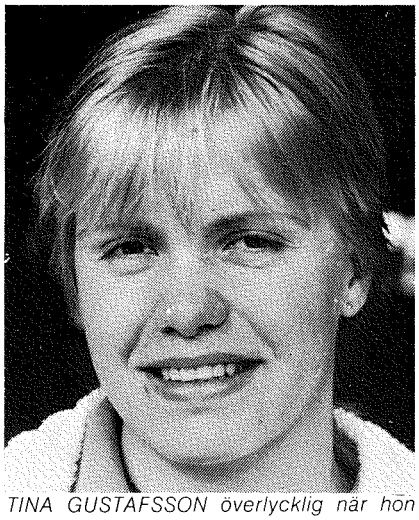

TINA GUSTAFSSON överlycklig när hon konstaterade att hon fortfarande hänger med.



EN GLAD KVARTETT polisentjejer efter lagkappssegern, fr v Armi Airaksinen, Annelie Holmström, Maja-Lena Deckner och Stina Enzell.

SIM-SM
Forts. från sid. 10

en rad intressanta namn, både unga och lite äldre. Inklusive B-heatet var det 15 simmare under minuten, vilket i och för sig inte säger så mycket. Men tillägger vi att SUM-flickan Maria Kardum (f68) var fyra med 57,78 samt att A-finalen hade två flickor födda 1967, Carina Wiberg och Petra Hildér, så förstår alla att det finns förhoppningar. En bra utvecklingskurva har också Borlänges Karin Furuhed som i lagkapp var nere på 57-tider. I B-finalen blev det 58,43. I höstas hade hon 1.03 som personbästa, 1.05 för ett år sedan . . .

200 m ryggsim herrar

Den USA-tränade duon Bengt Baron, SK Korrugal och Michael Söderlund, Karlskrona stod i en klass för sig.

Bengt Barons seger var aldrig riktigt hotad, utan han kunde vinna på något blygsamma 2.02,32, följd av Michael Söderlund 2.03,78. Glappet till trean, Oscar Georgii, S 02 Göteborg, var tre sekunder.

Loppet innehöll två juniorer, fjolårsmästaren Hasse Fredin, Södertörn och Robert Andersson, Eskilstuna. Kanske kan dessa båda låta det hända saker fram till ute-SM.

200 m fjärilsim damer

En negativ utvecklingskurva har den här grenen haft de senaste åren. När Gunilla Andersson, Neptun, på tidigt 70-tal vann distansen var det på tider kring 2.15. I fjol hade Annelie Wennberg, Spårvägens GOIF, 2.15,71, men trots en härlig spurt i årets final blev inte Annelies segrartid bättre än 2.16,96, drygt fyra sekunder sämre än vad hon själv hade i sitt genombrott för två år sedan.

400 m medley herrar

Eftersom Mariestads Anders Peterson haft en vinter med en hel del krasslighet med flera träningsuppehåll var det ingen som kunde ge Thomas Lejdström någon riktig match om guldet. "Lejan" kammade därmed hem sin andra guldmedalj första SM-dagen.

Om "Lejan" inte haft frisimsloppet i kroppen hade säkert Gary Anderssons mästerskapsrekord från anno 1978 raderats ut, men det får bli något att bita i nästa år. "Lejans" segrartid skrevs till 3.26,46.

Med den träningsgrund Anders Peterson hade inför loppet var det ändå överraskande bra med 4.30,50. Stockholmspolisens Anders Grillhammar utkämpade en hård kamp med Helsingborgs Gunnar Persson om bronsmedaljen, där "Grillis" till sist var starkast.

Förra SUM-simvinnarna Hansi Doverstål, Järfälla och Roger Wiiand, Kumla utgör sparkapitalet för framtiden.

4 x 100 m medley damer

Dagens andra svenska rekord bjöd Stockholmspolisens damer för i medleylagkappen. Kvartetten Stina Enzell, Annelie Holmström, Armi Airaksinen och Maja-Lena Deckner upprepade segern från i fjol. Då blev det också svenskt rekord, men nu var SPIF-tjejerna drygt en sekund snabbare än för ett år sedan och skrevs rekordtiden till 4.15,99.

Från loppet i övrigt kan berättas att Västeråstjejen Agneta Eriksson hade 55,48 på frisimmet och att Hillevi Borga, ÖSA, noterade Närkerekord med 1.05,85 på ryggsimmet.

Borlänge höll spänningen uppe i loppet, men diskvalificerades för en felaktig växling.

4 x 200 m frisim herrar

Att Stockholmspolisens lagkappsdominans (vann samtliga på både herr- och damsidan i Göteborg i fjol) skulle brytas av Kristianstad stod klart redan före det här loppet.

Visserligen inledde Pelle Holmertz med 1.48,97 på första sträckan för SPIF - det skulle ha räckt till andraplats i det individuella loppet - men SPIF hade toppat sitt lag, medan Kristianstad hade sparat Mikael Örn till sista sträckan.

Örn gick mycket riktigt förbi SPIF:s Joakim Sjöholm och gav sitt

Forts. sid. 15

Landslag utaget

I samband med inne-SM togs landslaget till Sju Kullars Trofé i Italien 21-22 juni ut. Följande simmare nominerades:

Herrar: Thomas Lejdström, Mikael Örn, Mikael Söderlund, Pelle Wikström, Peter Berggren, Bent Baron, Anders Peterson, Rudi Dollmeyer, Kalle Elias, Pär Arvidsson, Per Johansson, Pelle Holmertz.

Damer: Annelie Holmström, Petra Hildér, Agneta Eriksson, Tina Gustafsson, Malin Rundgren, Maria Kardum, Annelie Wennberg, Anna-Karin Andersson, Ann Linder, Ulrika Sandmark, Johanna Holmén, Eva Lundahl, Christina Erlén, Helena Ödmark, Anette Philipsson, Helen Ögren, Stina Enzell och Sofia Kraft.

Vill ha datum för cykelturen

Och så kräver Simsports läsare att få veta datum för den cykeltur som Borlänges tränare, Roffe Möller, utlovat. Han hade, förmodligen i ett ögonblick när han inte litade på sina simmare, lovat att cykla mellan Järfälla och Borlänge om hans lag tog guld på 4 x 100 m frisim, samt satte svenskt rekord.

Oss veterligen blev det ingen cykeltur på söndagskvällen. Men med så många jokrar i leken som BSS har, så måste Möller ha lärt sig att lagt kort ligger.

Säg till när du ska cykla så kommer vi och knäpper en bild, Roffe!

Sprit försämrar "pumpeffekten"

Alkoholen ökar hudens blodomlopp. Därför kommer en del av det blod som behövs för förbränningen i musklerna att saknas.

Även hjärtats pumpeffekt försvagas. Det betyder att hjärtat på grund av alkoholen kan tvingas slå mer än 20 slag extra i minuten när vi ansträngер oss hårt, t.ex. i ett tävlingslopp eller vid träning.

Det behövs faktiskt bara så mycket som en burk vanligt öl för att hjärtat ska slå snabbare och ha nedsatt effekt.

Damläger på Mallorca

”Ett läger i rättan tid!”

- Årets inne-SM för damer är inte riktigt representativt för var vi finns till på de internationella listorna. Massor av sjukdomar har tillfälligt spräckt ritningarna...

Det konstaterandet gjorde svensk damsimnings projektledare, Tomas Jansson.

Svenska Simförbundet fortsätter dock sin damsatsning och har glädjen att redan innan man kunde konstatera det dåliga hälsoläget hunnit planera in ett träningsläger på Mallorca i månadsskiftet april-maj.

- Vi sticker dit med drygt 20 tjejer. Och som träningsbilden sett ut för många måste man fastslå, att det här lägret kommer i rättan tid...

TRÄNINGSFÖRBUD

Ödet gjorde det att precis de tjejer som vid Europacupen i Göteborg i december visade att de var på väg att slå sig in i den internationella toppen drabbades på olika sätt.

- Värst drabbades Ann Carlsson, Skövde, som efter en besvärlig infektion upptog träningen för tidigt. Nu blev det operation och träningsförbud fram till 1 juni. Hela säsongen lär alltså vara spolierad, berättar Tomas Jansson.

Ann Linder, Göteborg, som noterade dubbla svenska rekord i Europacupen, har nyligen haft lunginflammation och hennes SM-start var i fara. Men hon kom tillbaka, men segrartiderna var inte vad hon själv skulle varit nöjd med under andra förhållanden.

Anette Philipsson, Linköping, har på samma sätt varit borta från träningen en längre tid. Hon orkade inte behålla sina SM-titlar på medley, men har kommit igång med träningen och kör målmedvetet.

EN JÄTTETALANG

När Anette Philipsson fick ge sig på 200 m medley lyckades Kristianstads Maria Kardum ta sitt livs första SM-seger. Maria är så ung, att hon två veckor tidigare vann Svenska Ungdoms Mästerskapen!

- Där har svensk simning en jättetalang, som vi ömt måste vårda, menar Sven von Holst.

- Årets inne-SM har visat upp en hel rad fina talanger på flicksidan. Detta faktum måste belysas när segrarresultaten endast i några få fall var av hög klass.

AGNETA HÅLLER

Agneta Eriksson från Västerås håller fortfarande och bevisade att hon är vårt främsta i kort frisim och på 100 m fjärilsim.

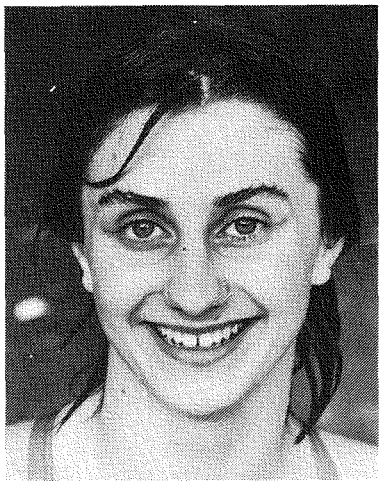

MARIA KARDUM har nu nått den svenska eliten för att stanna.

- Men jag lyckades inte riktigt pricka in formkurvan, beroende på att vi kört mycket tung styrketräning i vinter. Den träningen ska jag framför allt ha nytta av i sommar, förklarade hon.

Annelie Holmström, Stockholmspolisen, är svensk simnings bröstsimsdrottning. Nu ska det bli intressant att följa henne när det snart är dags att flytta utomhus till 50-metersbassänger, något som tidigare inte varit Annelies melodi.

Hennes praktlopp på 100 m bröstsim (först under 1.10) skvallrar om att hon blivit starkare och tuffare. Hennes startteknik och vändningar är ett plus i jakten på internationella framgångar.

KRAFT TILLBAKA

- Fotskada, knäskada, fotskada, ryggskada, fotskada, fotskada och fotskada...

Där är bilden av Sofia Krafts senaste år (hoppas att jag i minnet antecknade allting i rätt ordning...) Det ska också sägas att livet varit farligast för Sofia på dansgolvet och när hon varit på promenad med hunden!

- Nu har jag alltid stödförband kring båda fotlederna.

Sofia kom tillbaka efter ett års elände och vann 400 m medley, en prestation så god som någon. Därmed kan vi se fram mot tillspetsade jämna kamper mellan Sofia och Anette Philipsson, precis som tidigare. Fast nu med ett tillägg som heter Maria Kardum, Kristianstad.

TÄBY SIM söker TRÄNARE

5 dagar/vecka. Upplysningar Gunnar Fornander 08/768 15 44 (fm)

Solna Simsällskap
söker tränare
på halvtid (em och kvällar)

Vi hoppas att Du kan tillträda jobbet 1 augusti 1983 och ta hand om vår A-grupp, som är på SUM-simnivå.

Är Du intresserad ring vårt kansli 08/837 989 måndagar kl 10-12, tisdagar-torsdagar 18-19. Du kan även ringa Solna SS ordf Ingrid Andersson, tel 08/829 959 för vidare information.

Vi behöver även tränare till våra lägre grupper.

Ansökan skickas till Solna SS, Box 1007, 171 21 Solna.

lag sluttiden 7.25,58 vilket också är lika med nytt svenskt rekord.

I KSLS-laget simmade Håkan Jönsson 1.52,36, Ulf Örnhjelm (tidigare Håkansson) 1.53,16, Göran Rosenlund 1.51,42 och Mikael Örn 1.48,64.

ANDRA DAGEN

100 m ryggsim herrar

Bengt Barons näst bästa lopp i 25-metersbassäng någonsin!

"Barre" sparrades av Karlskogas Rudi Dollmayer i 75 meter, men kunde inte riktigt svara när Bengt spurtade in mot mål sista längden.

Bengt Barons 55,22 är strålande och Rudis 56,30 också mycket bra med tanke på att han är född 1966 och således fyra år yngre än Baron.

Alla resultat på 55 sekunder räknade vi som bra för fortsättningen. 55,22 är t.o.m. mycket bra, kommenterade Korrugals nye tränare Peter Tragitt.

Michael Söderlund var på tredje plats klart före fjolårsmästaren Hasse Fredin.

Samtliga finalister var under minuten, vilket också är värt att nämna.

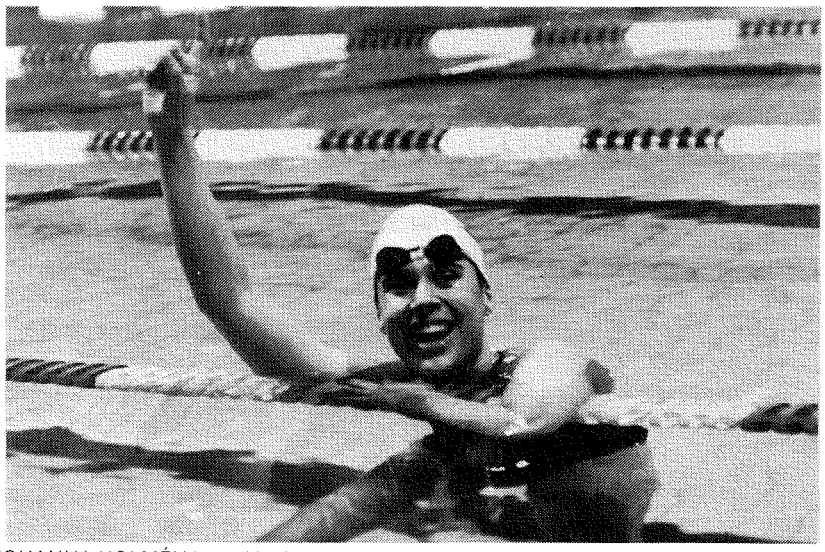

JOHANNA HOLMÉN kom tillbaka till prispallens översta plats, även om det endast var med en marginal av 1/100-del.

100 m ryggsim damer

Damernas ryggsimslopp var mycket dramatiskt, anstiftat av duktiga 14-åriga Hillevi Borga från Örebro. Hillevi ledde vid 50 meter. Därefter stötte Johanna Holmén, Västerås, och såg ut att gå till klar seger men marginalen krympte till en futtig hundradel när Borlänges Eva Lundahl spurtade mot mål.

Johannas segertid skrevs till 1.04,84 mot 1.04,85 för Eva Lundahl och supertalangen Hillevi Borga ytterligare sju hundradelar efter, 1.05,02.

Den här grenen har en rolig utveckling att se fram emot.

400 m frisim herrar

Thomas Lejdström hade visat god form på 200 m och var favorit till segern igen. Det visade sig att han motsvarade dessa förväntningar från bana 2.

"Lejan" tog ledningen med en halv kroppslängd efter 50 meter och vid 100 m indikerade tiden att det var ett svenskt rekord på gång. Thomas fick hjälp med farthållningen av Kalle Elias, som gick upp och stötte vid 150 m.

1.53,74 var mellantid för Thomas vid 200 meter och det visade åter att det var bra fart i loppet, som då hade Peter Andersson, Stockholmspolisen, på tredje plats.

Farten bedarrade lite och vid 300 m var ledande Lejdström 2/10-delar sämre än när svenska rekordet noterades. Västeråssimmaren höll dock undan till seger och sluttiden

Forts. nästa sida



TVÅ ARMTAG TILL, se'n dags att vända . . . Bengt Baron sneglar mot målplattan.

HOTELL HÖRNAN
Bangårdsgatan 1 - 753 20 UPPSALA
Tel. 13 93 80

När ni skall ligga över i Uppsala

CONNY BLIDS BAGERI
Djupegatan 37 - 824 00 HUDIKSVALL
Tel. 0650/127 78

Gott Bröd

SIM-SM
Forts. från föreg. sida

3.51,28 är nytt mästerskapsrekord. Kalle Elias blev klar tvåa med 3.53,51, medan Peter Andersson hänvisades till fjärdeplatsen då klubbkamraten Anders Grillhammar ville ha bronsmedaljen.

400 m frisim damer

Finalfältet bestod av enbart unga talanger, där Helene Ögren, Stockholmspolisen, var äldst med födelseåret 1965 och Motalas Ann-Charlotte Brodén var yngst med sina 1969.

Tillfrisknade Ann Linder fick en hård match mot Växjös Christina Erlén med Malmös Carina Wiberg på tredje platsen.

Ann Linder och Carina Wiberg var lika vid 150 m, men sedan gick Ann ifrån, varför kampen närmast stod om vem som skulle ta silver. Trion Christina Erlén, Carina Wiberg och Helene Ögren låg på linje vid 300 m.

100 m fjärilsim herrar

Pär Arvidsson tog initiativet direkt, precis som vi i många år sett honom göra när han är som mest beslutsam. Han satte upp en fart som ingen kunde hota, fastän klubbkamraten Bengt Baron försökte på sista längden.

Sluttiden 53,68 är endast halvsekunden sämre än vad vår världsstjärna som bäst presterat. Pär var också mycket nöjd med sin insats.

- Det gick bra att simma i februari, då jag gjorde ett par snygga resultat. Sedan har det varit lite trögare, så jag var lite osäker på kapaciteten före det här loppet.

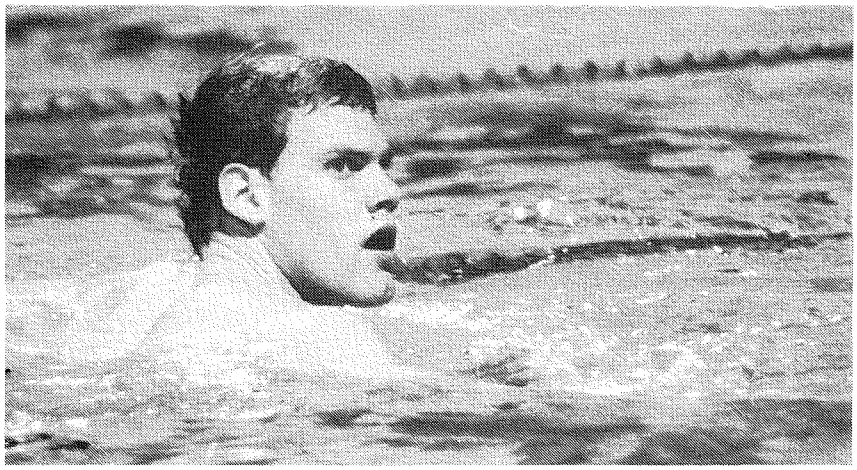

PÄR ARVIDSSON var endast halvsekunden från sitt personbästa när han vann 100 m fjärilsim på 53,68.

- Men det här "Kvittot" duger fint, förklarade Pär.

100 m fjärilsim damer

Rekordhållaren och titelförsvararen Agneta Eriksson var som väntat för svår för konkurrenterna.

- Men jag blev så himla trött i benen. Formtoppen ville inte infinna sig, kommenterade hon.

Bakom Agneta fick Borlänges Helena Ödmark nära nog en fullträff och tog silvermedaljen med 1.02,53.

- Härligt! Jag behövde verkligen den puffen för att kunna tro på mig själv, menade Helena.

Anna-Karin Andersson, Varberg, och Malin Rundgren, Poseidon, är andra flickor som vi inte får räkna bort inför framtiden.

200 m medley herrar

- Det var en härlig känsla att få stå överst på prispallen. Inte för ceremonins egen skull, utan för att jag så gärna ville visa att jag kan vinna även hemma i Sverige...

Det förklarade Mikael Örn efter loppet på 200 m medley, motsvarande distans som han blev tvåa på vid NCAA med en världstid två veckor tidigare.

Att Mikael definitivt är etablerad i toppen visade nu hans seger och svenska rekord med 2.01,68, segern grundlagd på ett härligt bröstsim.

- Ett bra bröstsim är mycket viktigt för en stor medleysimmare. Och Mikael Örn har allt, kommenterar Sven von Holst.

Mikael lät sig inte förivras, utan kunde utan oro se Pelle Holmertz gå till ledning på inledande fjärilsim-



EN STJÄRNA ÄR FÖDD, Maria Kardum hissas av Kristianstadstränarna Tommy Malmsten och Ann-Sofi Roos.

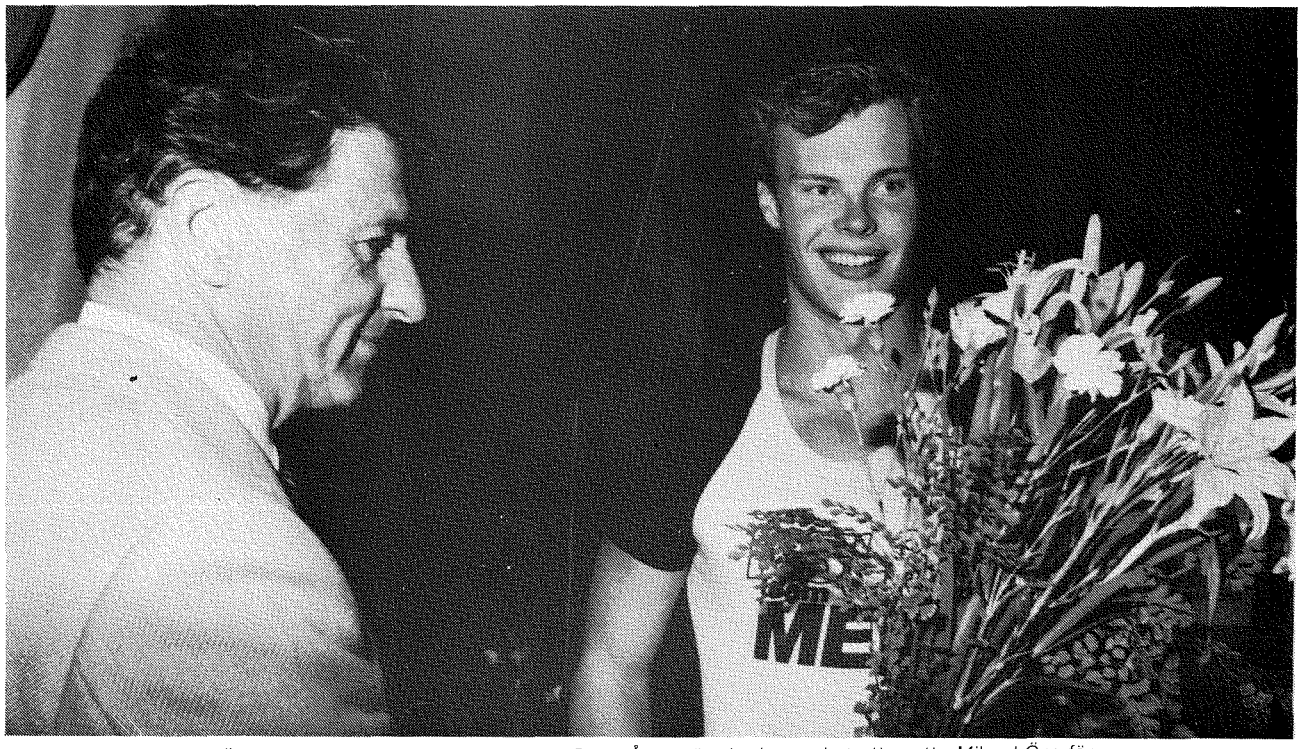

BLOMMOR TILL EN MÄSTARE, Simförbundets ordförande Rune Ångström hade mycket att gratta Mikael Örn för.

met, medan Michael Söderlund tack vare bra ryggsim toppade vid 100 m.

Sedan handlade det om bröstsim och då sprutade det om Mikael Örn. Han avslutade sedan med ett bra frisim och var överlägsen i mål.

Tvåan Anders Peterson, Mariestad, har månader av krasslighet bakom sig och var inte fullt frisk nu heller. Han kan kanske ge Mikael en match i sommar. Peter Berggren och Pelle Holmertz svarade också för bra lopp i dessa deras andrahandsgrenar.

Mikael Holmertz markerade enbart sin plats i finalen och borde strukit sitt deltagande istället för att plaska omkring för att ge Stockholmspolisen några klubbpoäng ytterligare.

200 m medley damer

- Äntligen frisk på en tävling!

Det kunde Kristianstads Maria Kardum jubla, sedan hon varit krasslig såväl vid junior-SM november/december 1982 och vid SUM-simfinalerna i mars 1983.

Maria kunde ta sitt livs första SM-seger genom att vinna med 2.18,53 före Linköpings Anette Philipsson, 2.19,23.

Storasyster, Anna Kardum, gråt så det skvalade intill bassängen. Av glädje får vi hoppas!

- Vi är medvetna om att segrartiden inte är internationellt gångbar, och vi vet också att Anette Philipsson kan betydligt bättre om hon får förbereda sig och inte vara sjuk, som till årets inne-SM. Men för oss betyder segern att Maria har kunnat kasta ifrån sig ett komplex och sett att "Philip" inte är oslagbar, förklarade KSLS-ledaren Ann-Sofi Roos, den tidigare medleydrottningen i Sverige.

Ett nytt namn visade startfältet upp. Det är Ölands Eva Jonasson (född 1967) som efter några bra SUM-simlopp nu också kvalificerade sig till SM-final och blev sexa i loppet.

4 × 100 m frisim herrar

Ett lopp av den kaliber som många namnkunniga simmare presterade måste vara något av det bästa man kan få uppleva i idrottsväg!

Loppet hade spänning och nerv, samt toppinsatser av världsartister. Borlänges Pelle Wikström inledde med 49,44 på första sträckan, vilket är det näst bästa i Sverige genom tiderna. Endast Pelle Holmertz har varit snabbare. Richard Milton, Upsala S, stod inte långt efter med 49,85!

Forts. nästa sida



SVENSKT REKORD av Borlängekvartetten, fr v Janne Nilsson, Anders Norberg, Pelle Wikström och Per Johansson. Tränaren Roffe Möller tvingades också till ett bad.



AGNETA ERIKSSON säkrade tredje individuella titeln.



SOFIA KRAFT kom tillbaka till segerplats efter skador.



STINA ENZELL överst på prispallen för första gången.

SIM-SM

Forts. från föreg. sida

Som tredjeman för Stockholmspolisen noterade Pelle Holmertz 47,92.

Men mest handlade det om Borlänge SS, vars kvartett Pelle Holmertz, Janne Nilsson, alltid och tekniskt simkunnige Anders Norbelg, samt Per Johansson. Den senare avslutade med 48,14 och fastställde därmed det nya svenska rekordet till 3.19,65. Stockholmspolisen var hotande nära och Upsala S tog hand om bronsmedaljen.

4 × 100 m frisim damer

Den celebra "herrklubben" Borlänge SS har nu också ett fint tjejgäng på gång, där unga Karin Furuhed tre gånger under SM hade tider på 57 sekunder i lagkapp. För ett halvår sedan hade hon 1.03 som personbästa.

Fast åt Stockholmspolisen gick det ingenting att göra. Kvartetten Helen Ögren, Maja-Lena Deckner, Armi Airaksinen var endast en halv sekund ifrån svenska rekordet när de kunde vinna den rafflande matchen, där Kristianstad var hotande nära och där Borlänge hamnade på tredje plats.

TREDJE DAGEN

1500 m frisim herrar

En ny Vladimir Salnikov trodde vi oss fått inom svensk simning när Malungs Peter Gommel i ett av förmiddagens heat avverkade första 100 meterna på 54 sekunder. Men därefter var det slut på Salnikovtakterna och han parkerade sig sist i resultatlistan med sluttiden 17.31,37.

Betydligt bättre disponerade Thomas Lejdström, Kalle Elias och Anders Grillhammar sina krafter.

Grillhammar tog ifrån Thomas Lejdström ledningen vid 200 meter och försökte sedan gå loss, men trots tuffa tag lyckades han inte. Som mest var "Lejan" tre sekunder efter. Men hela tiden med loppet under kontroll. Elias fanns på tredjeplatsen.

Vid 1100 meter hade Lejdström återtagit ledningen och hade då också dragit med sig Kalle Elias. Mycket jämnt och spännande var det upp till 1300 meter, där loppet kom att avgöras. Lejdström drog ifrån, medan Grillhammar fick ge sig för både "Lejan" och Elias.

Gary Anderssons fantomlopp från 1977 står sig ännu i svenska och nordiska rekordlistan med 15.11,97 - hela 20 sekunder bättre än Lejdströms segertid i år.

200 m frisim damer

Agneta Eriksson har en stående prenumeration på 100 m frisim, 100 m fjärilsim och 200 m frisim. Nu fullföljde hon sin "trippel" genom att placera sig först igen. Tiden 2.01,83 skvallrar om att hon, som tidigare nämnts, inte var i allra bästa form. Denna uppgift är alltså ett styrkebesked!

Tina Gustafsson, Norrköping, fastslog definitivt att hon även i fortsättningen blir att räkna med, vilket betyder att Sverige har i behåll halva det OS-lag på 4 × 100 m frisim tog silver i Moskva 1980. Simmar gör fortfarande även Agneta Mårtensson, men företrädsvis numera enbart fjärilsim.

Uppstickaren Maria Kardum var även här med och "hackade", vilket gav en bronsmedalj i utbyte.

200 m bröstsim herrar

Precis som på 100 m bröstsim var det Peter Berggren som tog hand om kommandot, följd av Mikael Örn. En halvsekund långsammare än egna svenska rekordet gav seger till Peter med tiden 2.16,20 och då hade han en god segermarginal till Örn.

Lars-Åke Wennborg tog hand om bronsmedaljen i ett lopp där övriga tider inte riktigt håller i internationell jämförelse.

100 m bröstsim damer

Annelie Holmström svarade för ett praktlopp, där hon tog ledningen redan från startpallen (!) och sedan bara utökade försprånget. Segertiden 1.09,39 betyder ett snyggt svenskt rekord. En sekund bättre än hennes egna förra rekord.

Tårarna vällde fram ur ögonen på den överlyckliga Annelie.

- Jag har aldrig tidigare gråtit efter ett lopp, vare sig när jag vunnit eller gjort bort mig. Men känslan när jag såg resultatet på tavlan går inte att beskriva...

- Det blev det perfekta loppet, förklarade Annelie.

Årets Simmarfynd 1982, Petra Hildér, Järfälla, visade att juryn för Strömbergs Idrottsböckers pris placerade priset på rätt ställe genom att bli tvåa med 1.11,76.

Loppets två 23-åriga tjejer, Eva-Marie Håkansson och Anette Fredriksson, klarade sig bra mot sju-åtta år yngre tjejer.

100 m frisim herrar

Tävlingarnas mest efterlängtade lopp var stormästarmötet mellan Pelle Holmertz och Per Johansson. Fast före finalerna var det många tips om vart segern skulle gå.

Loppet saknade dock en "krydda", då fjolårstvåan och sensationsmannen, Richard Milton, blev utslagen redan i försöken med en tid som inte ger honom rättvisa med bakgrund av vad han mäktat i lagkappen dagen före.

Två tjuvstarter föregick loppet och det blev hämmande på sluttiden, där

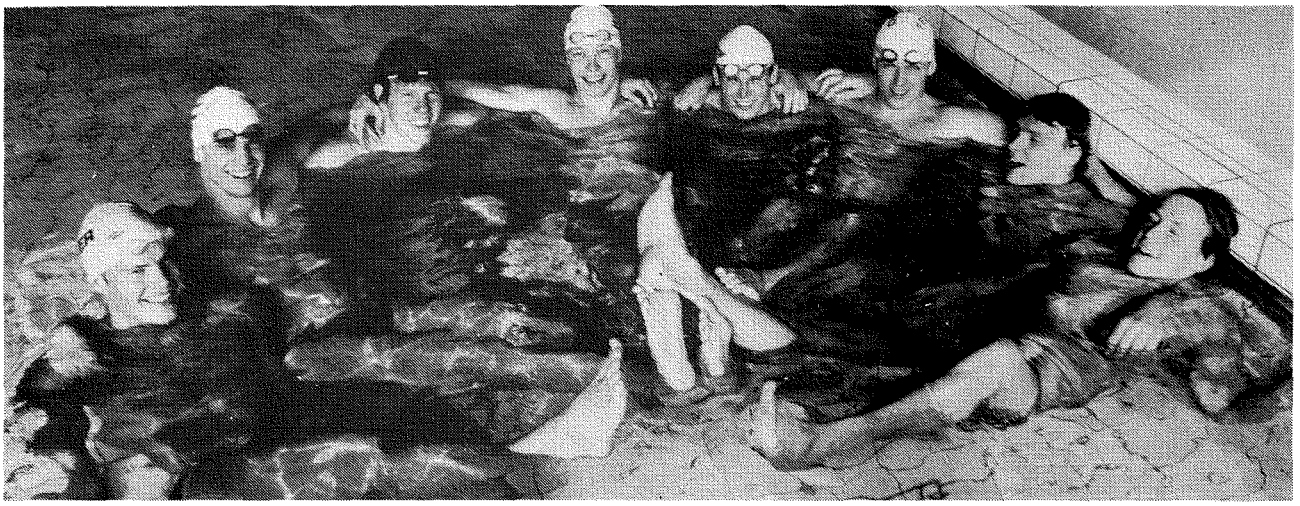

VÄRLDENS SNABBASTE FINALFÄLT (?) på 100 m frisim, fr v Mikael Örn, Pelle Wikström, Bengt Baron, Janne Nilsson, Per-Alvar Magnusson, Michael Söderlund, Per Johansson och Pelle Holmertz.

dock Pelle Holmertz, visade att han är nummer ett i kort bassäng.

Pelle tog initiativet och inte förrän på sista längden kunde Per Johansson börja suga in. Men då var Pelle redan säker vinnare. Bara dessa två simmare kom under 50 sekunder. Utan tjuvstarterna kunde kanske trean, Bengt Baron och fjärdemannen, Pelle Wikström, också nått den gränsen.

- Jag hade hoppats kunna slå rekordet, men gick kanske ut lite för hårt. Fast segern var det viktigaste och jag kände hela tiden att jag hade konkurrenterna under kontroll, menade Pelle Holmertz.

200 m ryggsim damer

Stina Enzell överst på prispallen för första gången!

Det var efter ett väl disponerat lopp som Stina kunde sätta handen i målplattan först av samtliga. Eva Lundahl, som var tvåa även på 100 m ryggsim, var den här gången lite längre ifrån segern, men noterade ändå personbästa, liksom naturligtvis även Stina.

Johanna Holmén kunde se att hennes svenska rekord aldrig var hotat, men själv fick hon nöja sig med bronsmedaljen.

Örebros Ann-Louise Persson, född 1968, debuterade som finalist.

200 m fjärilsim herrar

Redan vid förmiddagens försökstävlingar visade Pär Arvidsson att han skulle göra processen kort med konkurrenterna. I försöken hade han de första 145 meterna som transportsträcka och "släpade" då benen efter sig - för att 55 meter före mål slå om tempo och med kraft säkra heatsegern.

I finalen var han ute efter det svenska rekordet (1.56,93) men fick inte någon hjälp med farthållningen. Att nå sluttiden 1.57,22 i ett "sololopp" är ingenting annat än mycket imponerande.

Kalle Elias fick inte någon riktig fullträff i årets inne-SM, men tre silvermedaljer talar sitt tydliga språk om att den talang vi tilltrodde honom för ett par år sedan mått bra med den tuffa träningen i USA. De grenar där han nu blev tvåa i, 400 m frisim, 1500 m frisim och 200 m fjärilsim, har etablerade världsstjärnor i topp - låt vara att 1500-metersvinnaren Thomas Lejdström inte har den distansen som sin främsta.

I fjärilsloppet fick svensk simning på riktigt göra bekantskap av Södertörns Lars Söhr, som placerade sig närmast efter Elias.

400 m medley damer

Sofia Kraft, har som tidigare nämnts, haft ett år fyllt av skador. Återkomsten i hennes specialdistans blev lyckad, där hon vann inne-SM med en tid som bara är två sekunder från hennes eget svenska rekord. Anette Philipsson, med många SM-lopp i kroppen vid det laget, hade inte krafter att hänga på, men höll i alla fall undan för Maria Kardum, som blev trea.

De fem första flickorna var under fem minuter, så hopp om bättre resultat kan väntas med det snaraste.

4 x 100 m medley herrar

Den här distansen vann Korrugal utomhus i Eriksdalsbadet i somras, men det var SPIF som var titelförsvarare från inne-SM. Det skulle visa sig att världsstjärnorna Bengt Baron (56,12 på ryggsimmet) och Pär Arvidsson (52,72 på fjäril) tillsammans med Tommy pettersson, bröstsim och Anders Nordström, frisim, skulle klara hem segern åt Korrugal.

Det hjälpte inte att Pelle Holmertz avverkade frisimmet för SPIF på 48,60, Korrugal var trots det två sekunder före i mål. Uppsala tog hand om bronsmedaljen.

4 x 200 m frisim damer

Det blev en verkligt rafflande kamp mellan SPIF och Västerås där VSS toppade sitt lag med Rina Enquist och Agneta Eriksson på de två första sträckorna. Jämnheten hos SPIF fällde dock utslaget och kvartetten Annlo Arktoft, Helene Ögren, Stina Enzell och Armi Airaksinen samtliga hade tider mellan 2.04,50 och 2.05,95 med Helene som den snabbaste på andrasträckan.

Borlänge SS tog tredjeplatsen, precis som i de två övriga lagkapperna. Fast ändå blev det bara totalt två bronsmedaljer eftersom laget överväxlade första dagen och då diskvalificerades.

TÄVLINGSSTATISTIK

Som ni kanske hört kommer vi att med datans hjälp införa statistik dels för seniorer, dels för juniorer men även för sum-simmare.

Detta medför vissa förändringar vid anmälningarna till tävlingar där förutom vanlig data även ett kodnummer skall inskrivas (gäller endast de bättre simmarna, som tillhör de 25-bästa i sin gren.)

Efter avslutad tävling skall, förutom resultatlista insändas till Svenska simförbundet, de startkort som har kodade simmare.

För att statistiken skall bli tillförlitlig krävs att alla arrangörer sänder in resultatlistor, samt kodade startkort till Svenska Simförbundet.

SVENSK SIMNINGS Å

Bättre vinnarresultat

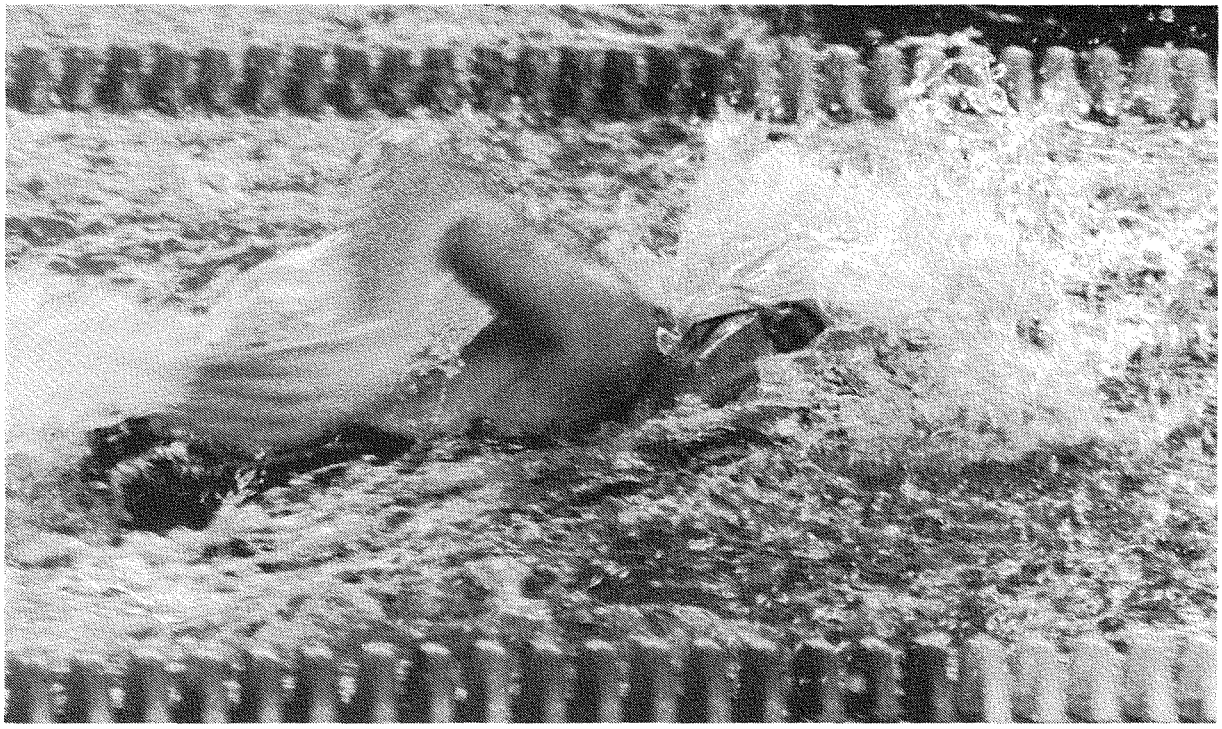

MALIN GUSTAVSSON från Lönsboda tog sammanlagt fyra guldmedaljer i flickornas åldersklass C.



TRYGG HANSA

TERVÄXT TRYGGAD

i 19 SUM-simgrenar

☐☐☐ Svenska Ungdoms Mästerskapens riksfinaler räknas som en av årets allra viktigaste tävlingar.

☐☐☐ Att Sveriges alla hårt satsande ungdomar anser så är självklart. SUM-simfinalerna kan vara det första stora målet mot framtida segrar i stora internationella sammanhang. Då är en start i SUM-sim det stora målet för många ungdomssimmare.

☐☐☐ Men även Svenska Simförbundet har SUM-sim som ett gyllene tillfälle att kontrollera om återväxten till eliten är kontinuerlig.

Svenska Simförbundets ungdomsansvarige Olle Ferm, en gång själv OS-simmare, kunde glädja sig åt många bra resultat. Han kan också konstatera, att svensk simning fortsätter att gå framåt.

- Ja, det gav årets SUM-simfinaler besked om, säger Olle.

UTRÄKNAT FAKTA

När Olle Ferm påstår att genomsnittet av årets SUM-simfinal var bättre än fjolårets gör han det genom att bl a peka på följande:

- I 19 av de individuella grenarna var det i år bättre segrarresultat än i motsvarande gren och åldersklass förra året. I åtta grenar var resultaten likvärdiga och i endast 13 grenar var de resultat som gav guld sämre än förra årets vinnarresultat.

- Det tycker jag är ett bra facit, konstaterar Olle Ferm.

Årets SUM-simfinaler kunde också glädja sig åt att ha en mycket bra arrangör i Södertälje Simsällskap, som lyckades till punkt och pricka. När allting fungerar till belåtenhet och när stämningen är god inverkar detta naturligtvis gynnsamt på resultaten.

Att allting fungerade perfekt i och omkring bassängen behöver inte ytterligare nämnas, men en portion extra beröm fick Södertäljearrangören för sitt sätt att billigt, snabbt och smakligt ta hand om matbespisningen för de 400 simmarna och dess ledare. Med egen busstransport kördes hungriga simmare och ledare till Saab-Scanias personalmatsal för utspisning av hemlagad (ja, det är sant) husmanskost. Matkontot för gästande simklubbar blev på det sättet mindre än vad som är vanligt, samtidigt som tid sparades. Dessutom fick Södertälje en slant över, så gott som något för en arrangör!

Reportage
SUM-finalerna
Text och foto:
ROGER STARK

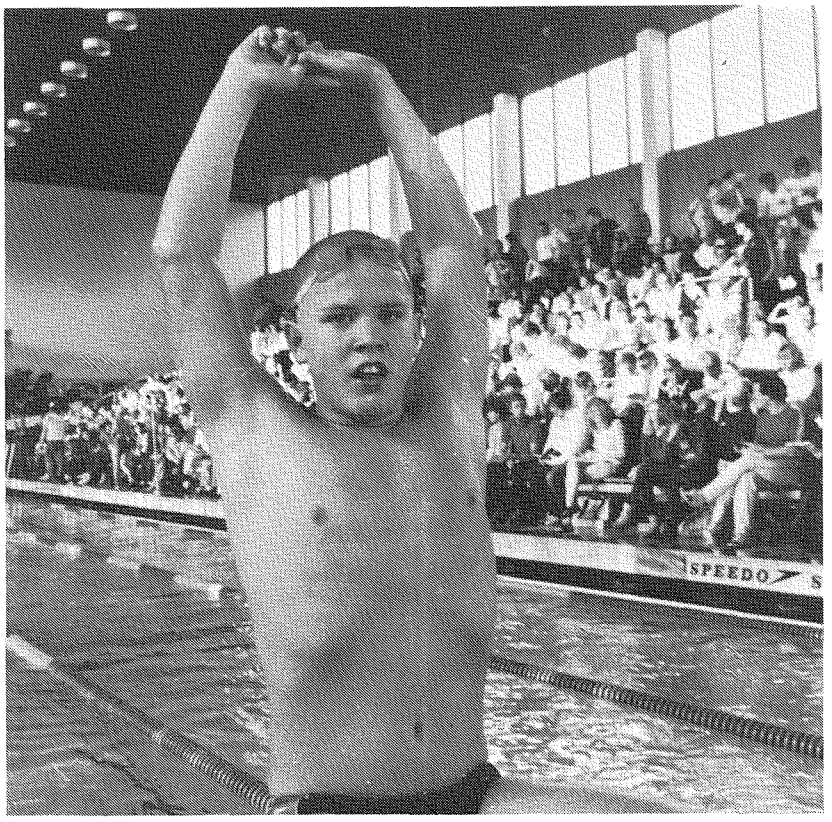

EN NY FAVORIT har svensk simning hittat i Stockholmspolisens Bert Högman.

ÖSA BÄST IGEN!

Södertälje förfogar över en bassäng som är omvittnat snabb, då t ex Pär Arvidsson noterat världsrekord i "baljan". Och att det gick att simma fort visade många simmare.

Allra bäst lyckades åter simmarna från Örebro Simallians, som för andra året i följd blev bästa klubb. Örebro har en härlig bredd, spetsad med några toppar som ger ÖSA möjligheter att ta många viktiga lagkappspoäng.

Örebro vann båda lagkapperna för flickor A/B och både för pojkar A/B. Det gav grunden till segern i klubbstriden med totalt 333,5 poäng före Upsala 247,0 och Stockholmspolisen 242,0.

TIO MOTALA-GULD

För ÖSA, Upsala och Stockholmspolisen var lagkappspoäng väsentliga, inte minst för att många simmare

Forts. nästa sida

Motala tog tio guldmedaljer

Forts. fr. föreg. sida
tack vare klubbars lagsatsning, kan få glädja sig åt sin efterlängtade resa till SUM-simfinalen, även om de inte platsar individuellt.

Just med anledning av det nyss nämnda kan det konstateras att de tre bästa poängplockande klubbarna hade svårt motstånd från Motala SS, klubben som bara hade tre simmare med sig till Södertälje. Individuellt sätt blev Motala bästa klubb med totalt tio guldmedaljer, men negativt är förstås att Motala inte får ihop något enda slagkraftigt lagkappsgäng.

De tre Motalasimmarna var mycket dominerande i sina respektive åldersklasser. Toppar var förstås Henrik Leek (4 guld), Anders Holmertz (3 guld) och Ann-Charlotte Brodén (3 guld).

TOTALT ÖVERLÄGSNA

Motalasimmarna var också tävlingarnas mest överlägsna vinnare i respektive grenar.

Således var Ann-Charlotte Brodén 17 sekunder före tvåan på 800 m frisim för flickor B. På 400 m frisim hade Ann-Charlotte 8 sekunder tillgodo på silvermedaljören. Knappare var förstås segern på 100 m frisim, men då desto mera överraskande.

Ann-Charlottes facit för tävlingarna blev guld på 400 m frisim, 800 m frisim, 100 m frisim samt brons på 200 m ryggsim och en fjärdeplats på 200 m medley.



ANN-CHARLOTTE BRODÉN grattas av föräldrarna till flera fina framgångar i SUM-sim.

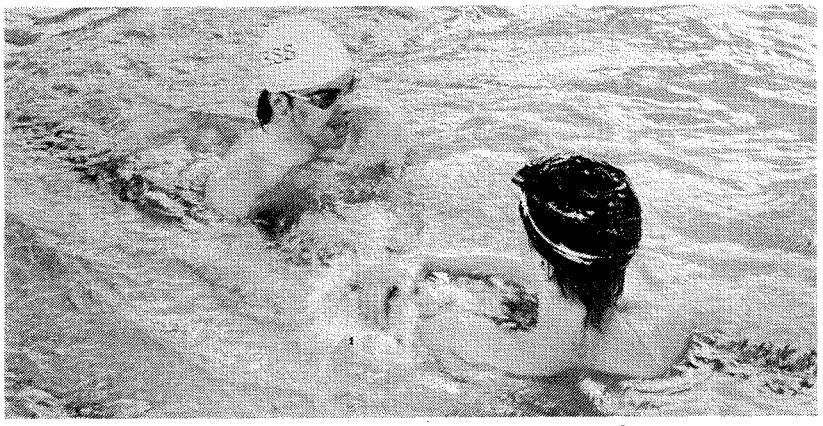

HENRIK MATTSSON från Kristinehamn svarade för en stortid på 100 m frisim och får här beröm av Anders Holmertz.



ANNA ROSENGREN uppmärksammades främst för sin ryggsimsseger bland flickor B.

EN MILSTOLPE

En milstolpe på sin väg mot en simkarriär som pekar rakt upp noterade Henrik Leek på söndagen när han för första gången kom under fyra minuter på 400 m frisim. Henriks segrartid skrevs till 3.59,51.

- Det var personligt rekord med två sekunder, berättade han.

Henrik tog guldmedaljer i allt han ställde upp, 400 m frisim, 400 m medley, 200 m ryggsim och 1500 m frisim. Segrartiden på 1500 m frisim var 15.54,82 och det betydde att han var en halv minut före tvåan.

I SJU GRENAR

Anders Holmertz var tävlingarnas flitigaste simmare - och dessutom en av de mest framgångsrika. Han ställde upp i sju grenar bland pojkar B och hemförde tre guldmedaljer och två silvermedaljer.

Bland många fina prestationer kan nämnas att Anders var ytterst nära att kopiera Henrik Leeks prestation på 400 m frisim, att gå under fyraminutersvallen, men klockan stannade på 4.00,76.

16.20,03 på 1500 m betydde att han var 35 sekunder före tvåan. På 200 m medley var Anders fem sekunder före tvåan när han vann med tiden 2.13,90.

FLERA TOPPRESULTAT

Några av resultaten i årets SUM-simfinaler är värda extra omnämnande. Främst kanske man tänker på B-grabben Henrik Mattsons 52,84 på 100 m frisim, 54,50 av C-grabben Joakim Holmquist på 100 m frisim och Anna Rosengrens 2.22,26 på 200 m ryggsim bland B-flickorna. Annas tid var bättre än segraren i A-klassen, 2.22,26 hade t ex räckt till en femteplats i senior-SM 1982.

- Anna är en naturbegåvning, som ännu inte börjat sin hårdträning ännu. Vi anser att vi ska skynda långsamt säger Annas tränare i Elfsborg, Ulf Zackrisson.

Anna är också duktig i medley, där hon också tog guld. Så "Zacke" har fått en fin talang att vårda.

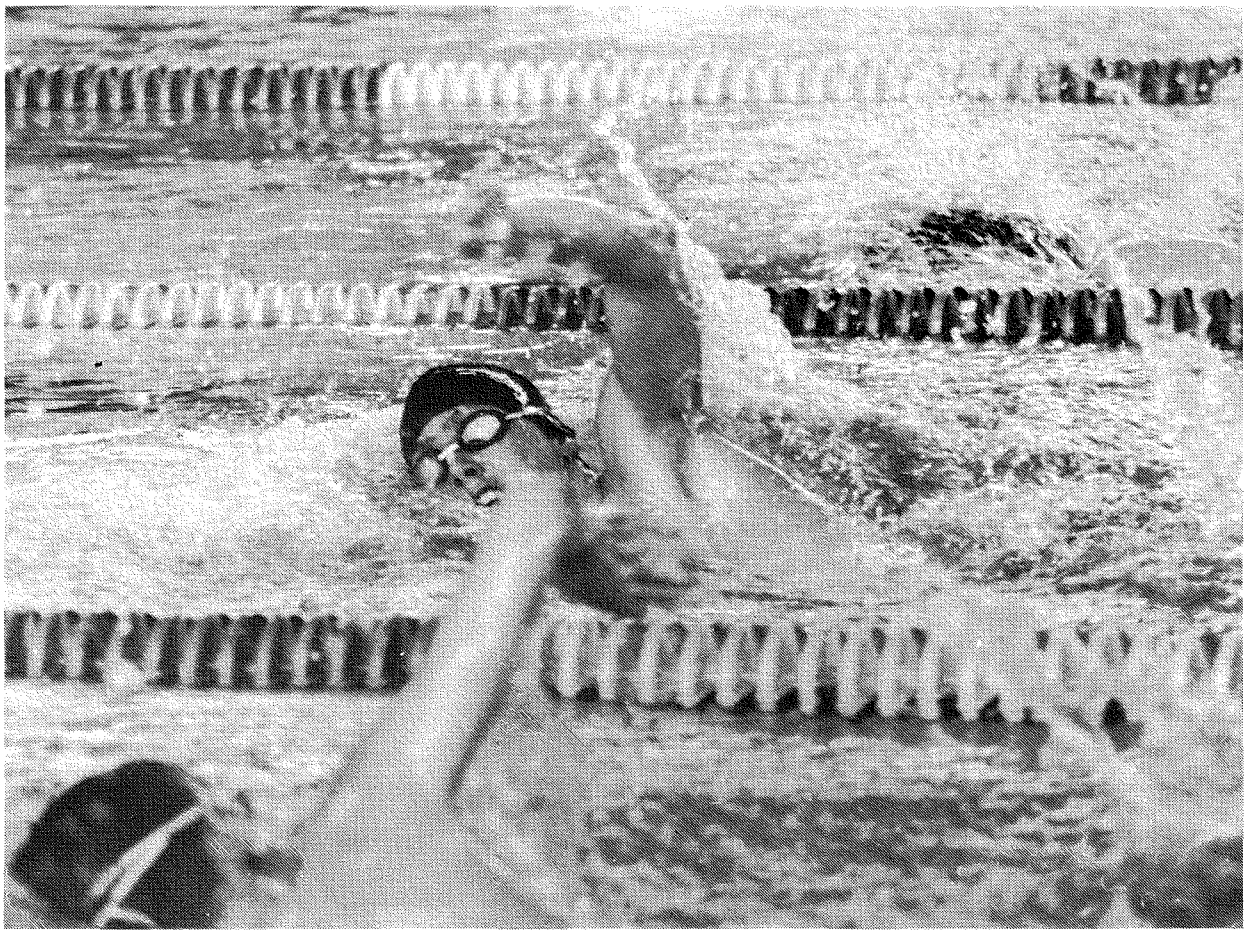

Milstolpe av Henrik Leek

HENRIK LEEK från Motala passerade en milstolpe när han vann 400 m frisim på en tid under 4 minuter. Här ses han forsa fram i inledningen av loppet när han ännu hade sällskap...

Fina resultat noterades i flickornas A-klass av Maria Kardum, trots att hon varit sjuk strax före SUM-simfinalen.

- Jag har haft lite otur senaste tiden. Jag missade ju träningen inför junior-SM i höstas och så blev jag åter sjuk lagom till SUM-sim, berättar hon.

Maria inledde tävlingarna lite skralt genom att betänkligt falla tillbaka på 400 m frisim. Men fortsättningen var bättre och vi kände igen förra årets SUM-simdrottning när hon hemförde titlarna på 100 m frisim och 400 m medley, samt genom att ta silverplatserna på 200 m bröstsim och 200 m ryggsim.

SKRÄLL AV HELLAS

Bland A-flickorna har Säffles Maria Olsson tagit ett angenämnt steg framåt. I år vann hon 400 m frisim sedan hon förra året blivit trea på samma distans bland B-tjejerna.

Korrugals bröstsimstalang Helena Kälvehed var tvåa efter Maria Kardum i fjol, men tog nu hand om titeln efter ett taktiskt fint genomfört lopp.



EN SKRÄLL levererade Hellastränaren Ulf Grödell när Yvonne Flockner (t.v.) och Gabriella Olsson tog dubbelseger på 800 m frisim.

Vidare kunde Hillevi Borga motsvara förväntningarna genom att vinna sin ryggsimssträcka för tredje året i följd.

Bland A-flickorna gjorde Hellas en inbrytning som uppmärksammades väldigt. Yvonne Flockner och Gabriella Olsson var tionde, respektive fjärde flicka i mål på 800 m frisim för

Forts. nästa sida

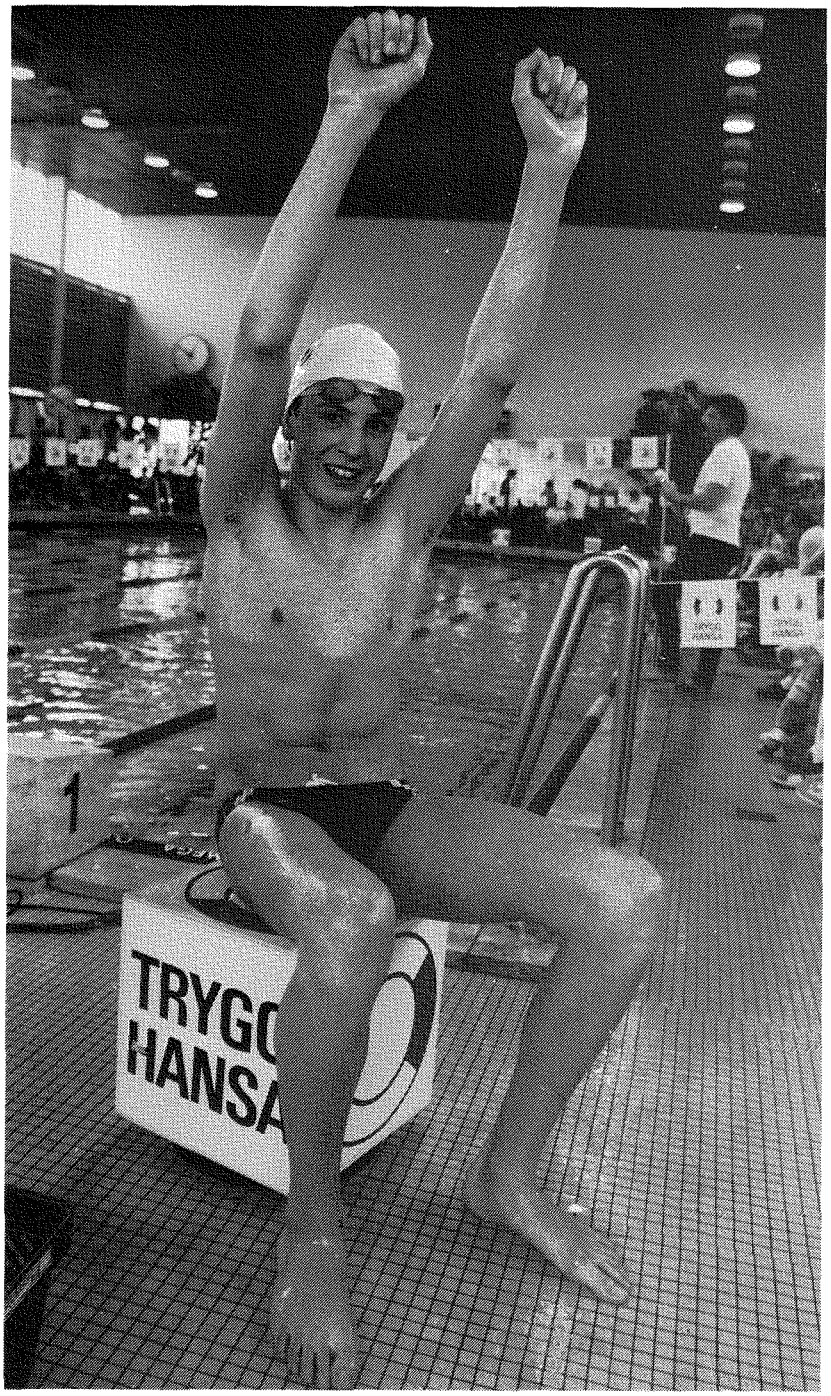

ETT FRAMTIDSHOPP av stora mått är Joakim Holmqvist, som fick pris som bästa simmare bland pojkar C.

SUM-SIM

Forts. fr. föreg. sida

ett år sedan - nu blev det dubbelseger för Hellas med Yvonne överst på prispallen.

- Jag kom till Hellas 1979 och fann då en förening som var totalt nerkörd vad det gäller simmare. Så sakta har vi kommit tillbaka och har nu ett fint gäng på gång, förklarar tränaren Ulf Grödell.

Grödells ord stärks av att hans fyra tjejer tog två silvermedaljer i lagkapp. Totalt blev det sju medaljer till kvartetten Yvonne Flockner, Gabriella Olsson, Yvette Travers (dessa i A-klassen) och Monica Haapamaa (B-klassen).

Framgångarna för Hellas uppmärksammades bl a av Svenska Dagbladets Janne Blomgren, som berättade om den nygamla simmarklubben för en vid läsekrets.

PRELLNER UPPÅT

Ett fint kliv uppåt under det senaste året har även Poseidons flickor gjort, inte minst då Susanne Prellner. För ett år sedan tog Susanne guld på 200 m bröstsim, men hade sedan en sjunde och en nionde plats som bäst.

Prellner behöll titeln på bröstsimmet, tog ytterligare ett guld på 100 m fjärilsim, samt tog silver på 100 m frisim och 200 m medley.

Över huvud taget lyckades det bra för Poseidon i årets SUM-sim. Att bli bästa Skåne-klubb, fjärde plats totalt, smäller naturligtvis högt!

För att bli så pass bra behövs det flera lyckosamma simmare. På flicksidan har Poseidon en vinnare även i

Forts. sid. 26

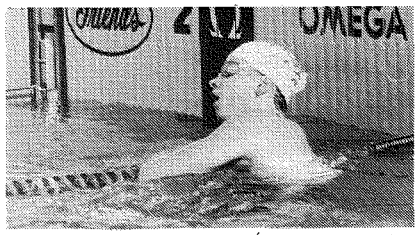

ANN-CHARLOTTE BRODÉN andas ut efter ett segerlopp.

Prestationspriser

FLICKOR:
A Maria Kardum, Kristianstads SLS
B Anna Rosengren, SK Elfsborg
C Malin Gustavsson, Lösboda SS

POJKAR:
A Henrik Leek, Motala SS
B Anders Holmertz, Motala SS
C Joakim Holmkvist, Jönköpings SS



MARIA KARDUM fick pris som bästa simmare bland flickor A.

ÖSA bästa SUM-simklubb igen

☐ ☐ ☐ **Det är bara att ÖSA på . . .**

☐ ☐ ☐ **Örebros två simklubbars ÖSS och Karlslunds IF har gjort det lätt för rubriksättare och andra genom att bilda Örebro Simallians.**

Det blir ÖSA. Och det är bara att ÖSA beröm över klubbens ledare och unga simmare. Trion Per-Olof Augustsson, Anders Sjöberg och Jan-Olof Tegnander (säkert är det flera viktiga ledare som här är glömda) har fått fart på klubben.

- Fortfarande verkar båda moderföreningarna som rekryteringsbas till tävlingsföreningen ÖSA. Tack vare fint samarbete funkar allting till belåtenhet, förklarar Per-Olof Augustsson.

ANDRA RAKA SEGERN

När Stockholmspolisen 1980 i Umeå blev bästa SUM-simklubb var ÖSA:s bildande helt färsk. Då blev klubben tvåa när det gällde att plocka poäng.

- Året därpå avgjordes SUM-sim i Norrköping och då vann vi för första gången. Nu upprepade vi den bedriften, fortsätter Augustsson.

I Södertäljes SUM-sim blev ÖSA dessutom historiskt genom att vinna maximala fyra guldmedaljer i lagkapp för flickor A och pojkar A.

Här nedan följer sammanställning över SUM-simpoängen för 1983:

1. ÖSA Örebro	333,5	21. SK Korrugal	56,0	45. Södertörns SS	27,0
2. Upsala S	247,0	22. S 02	52,0	46. Skärets SS	26,0
3. Polisens IF	242,0	23. MKK Malmö	51,0	47. Uddevalla SS	25,0
4. SK Poseidon	228,0	24. SK Triton	49,0	48. SK Näcken	25,0
5. SOIK Hellas	222,0	25. Emmaboda SS	48,0	49. Varbergs Sim	25,0
6. KSLS	208,0	26. Kristinehamns SS	45,0	50. Alingsås SLS	21,0
7. Motala SS	200,0	27. Trollhättans SS	45,0	51. Sundsvalls SS	20,0
8. Jönköpings SS	168,5	28. GKKN	44,0	52. Umeå SS	20,0
9. Helsingborgs SS	149,0	29. Norrköpings KK	42,0	53. Åkersberga SS	18,0
10. Limhamns SS	130,5	30. Spårvägens GOIF	42,0	54. Timrå SK	18,0
11. SK Ran	121,0	31. Kalix SS	41,0	55. LASS Linköping	17,0
12. Säffle SS	119,0	32. Västerås SS	40,0	56. Hallsbergs SK	16,0
13. Mariestads SS	99,0	33. Ronneby SS	38,0	57. Nässjö SLS	16,0
14. Malmö SS	83,0	34. Katrineholms SS	38,0	58. Karlskrona SS	15,0
15. Falu SS	82,0	35. YSS Ystad	37,0	59. Tyringe SS	15,0
16. SK Elfsborg	80,0	36. Malungs SS	37,0	60. SK Ägir	14,0
17. Växjö SS	66,0	37. SK Lödde	37,0	61. SK Laxen	13,0
18. SK Neptun	65,0	38. Väsby SS	36,0	62. Osby SS	12,0
19. Lönsboda SS	64,0	39. Gävle SS	33,5	63. SS Artemis Tomelilla	12,0
20. Järfälla SS	58,0	40. Skara SS	31,0	64. Sösdala SS	11,0
		41. Älvsby SS	30,0	65. Skövde SS	10,0
		42. Borlänge SS	30,0	66. Bureå SS	10,0
		43. Flens SS	29,0	67. Värnamo SS	9,0
		44. Eskilstuna SS	29,0	68. Kalmar SS	9,0
				69. Luleå SS	9,0
				70. Karlstads SS	8,0
				71. Landskrona SS	8,0
				72. Upplands Bro SS	8,0
				73. Kosta SS	7,0
				74. Täby Sim	7,0
				75. Falköpings SS	7,0
				76. Brunflo Sim	6,0
				77. Turebergs IF	5,0
				78. Hvetlanda SS	5,0
				79. Åhus SS	5,0
				80. Hallstahammars SK	4,0
				81. Klippans SS	4,0
				82. Karlskoga SF	4,0
				83. Ale SK	4,0
				84. SK Hajen Lomma	3,0
				85. Mölndals ASS	3,0
				86. Hässleholms KSK	3,0
				87. IFK Lidingö	3,0
				88. Piteå Sim	3,0
				89. Örnsköldsviks ASS	2,0



ÖSA-GRABBARNA efter 4 x 100 m frisim P A/B, fr.v. Göran Titus, Jarmo Franssila, Patrik Malmberg och Henrik Tagesson.



ÖSA-TJEJERNA efter 4 x 100 m frisim F A/B, fr.v. Liselotte Johansson, Lena Björk, Hillevi Borga och Ann-Louise Persson.

Dramatik bland A-grab

Forts. fr. sid. 24

C-gruppen, Maria Hending, som vann 100 m fjärilsim.

En annan Skåneklubb, SK Ran från Malmö, fick också en guldmedalj bland flickor C. Det var Karin Holmgren som vann 200 m ryggsim - och med möjlighet att se klubbkamraten Camilla Olsson på andra plats. Men från B-heatet fanns en tid som sprängde Rans dubbelseger. Det var Flens Lotten Höglund som från sjunde bästa tid i regionsmästerskapet gick upp till en silverplats.

RESTEN TOG MALIN

Det stod totalt sex individuella titlar på spel i klass flickor C. Två gick således till Skåne (Poseidon och Ran). De fyra övriga lade Lönsbodas Malin Gustavsson beslag på!

Detta faktum är inte på något sätt överraskande. Som alla vet deltar inte längre åldersklass D i SUM-sim riksfinal. Men från regionstävlingarna ute i landet samlas resultaten till en komplett resultatlista. Och 1982 års resultatlista för D-flickorna visade att Malin var i topp i samma fyra grenar, som hon nu i sin första riksfinal fick visa upp sina vinnande färdigheter i.

Malin vann således 100 m frisim, 400 m frisim, 200 m bröstsim och 200 m medley.

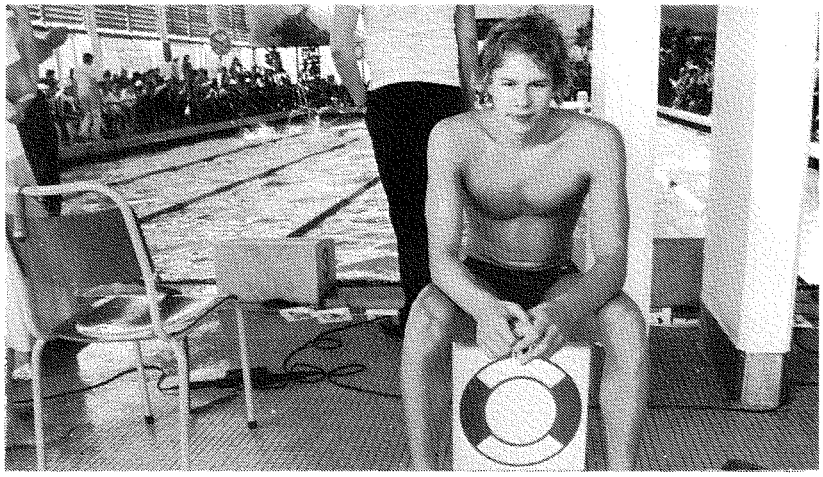

EN STORSKRÄLL bland A-pojkarna svarade Stefan Gullberg (bilden) för. Han slog till med en fin tid i B-heatet och sitter här med ryggen mot simmarna i A-heatet, där dock ingen kunde peta bort Stefan från segerpallen.

Pojkarnas A-klass hade Henrik Leek, Motala, som klart främste simmare. När Henrik var med - i fyra grenar -var det inte dramatiskt alls. Men i de tre övriga grenarna var det dramatik utan måtta!

På 100 m frisim utkämpade Malungs Peter Gommel och Västeråssimmaren (förra årets tvåa), Jonny Nilsson, en fantastisk kamp. Både Peter och Jonny underskred klart förra årets segrartid i pojkar A (53,62). Peter vann på 53,03 mot 53,11, medan Uppsalas duktige och mångkunnige simmare Ulf Eriksson därmed tog sin fjärde bronsmedalj!

Tyvärr saknades en av SUM-sims mest namnkunniga simmare i sprintergrenen, nämligen sjuke Patric Birgersson från Hässleholm. Patric hade kvalat in med den bästa tiden, men fick inte chansen att försvara fjolårstiteln.

Mindre dramatik var det knappast heller på 200 m bröstsim, där Jerker

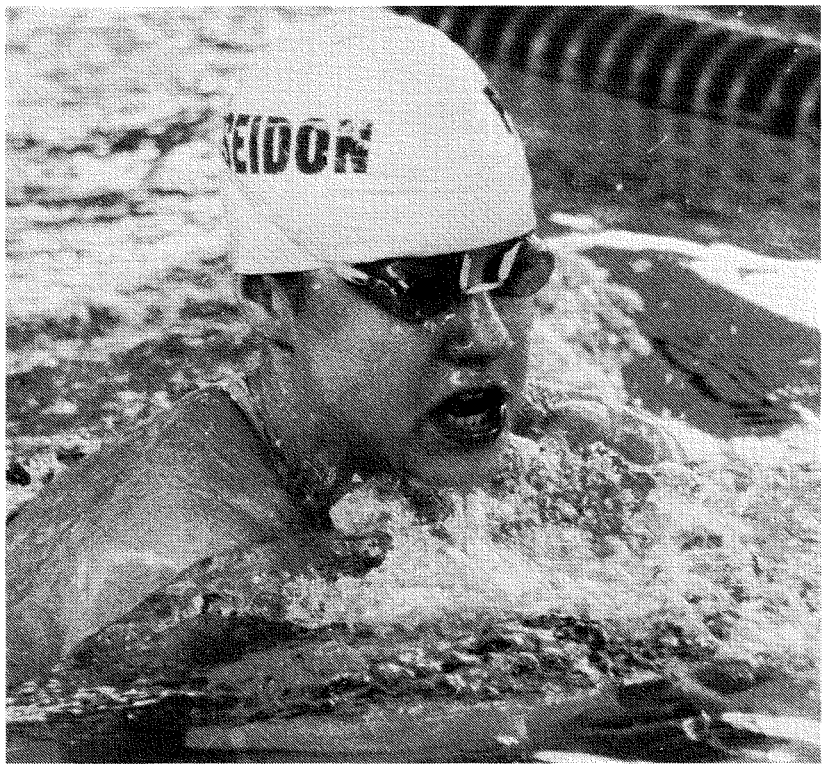

SUSANNE PRELLNER har fint påbrå, då pappan var svensk mästare i bröstsim.



MALIN GUSTAVSSON "drottning" av C-gruppen.

barna

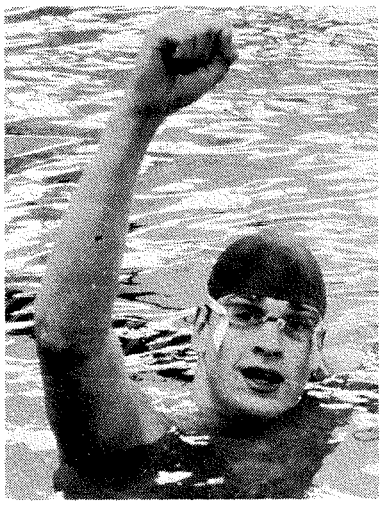

PÅ YTTERBANAN simmade Jerker Ridderhall när han vann 200 m bröstsim.

Ridderhall från Växjö hade den sjätte bästa tiden i regionsfinalen och därför återfanns på en ytterbana. Han satte högsta fart från början och avverkade loppet drygt sex sekunder snabbare än han simmat två veckor tidigare.

Ridderhalls segrartid (2.26,60) var nära tre sekunder bättre än vad Jan Uddh hade när han vann A-klassen förra året.

KOM FRÅN B-HEATET

Den verkliga knallen i pojkarnas A-grupp svarade ändå Stockholmspolisens Stefan Gullberg för på 200 m fjärilsim. Redan i B-heatet slog han till med kanontiden 2.08,94. Och då förstod man att de bättre sedade (!) grabbarna i A-heatet skulle få en mycket svår uppgift.

- Det var pirrigt att titta på A-heatet. Jag visste ju att jag gjort ett lopp som skulle kunna ge en guldmedalj, men säker var jag förstås inte förrän efter 150 meter, då loppets ledare vände tre sekunder efter min tid, förklarade Stefan.

Snabbast i A-heatet var förra årets segrare i fjärilsim, Jan Westerblad. Då handlade det om 100 m i det simsättet. Men Jannes 2.11,26 gav således "bara" silver.

TJUVSTARTS-ÖDE

När 200 m bröstsim bland pojkar B avgjordes var det också dramatik så det förslår. I B-heatet var det oroligt och två tjuvstarter uppmärksammades.

I tredje startförsöket tog Skäret SS-simmaren Kjell Robertsson en liten "rövare" och stack iväg lite för tidigt. Kjell fick tiden 2.30,43, men diskvalificerades för tjuvstart. Den ti-

Forts. nästa sida

Mamma simmade frisim i OS-60



INGER TORNGREN hette en av de svenska OS-simmarna 1960. I SUM-simfinalen fick Inger se sin dotter, Lotten Höglund, bli tvåa i ryggsim.

Susanne Prellner och Lotten Höglund kommer i kölvattnet på sina föräldrar!

Båda dessa simtalanger har, som det brukar heta, fint påbrå.

Lotten Höglund blev överraskande tvåa på 200 m ryggsim, sedan hon haft den sjunde bästa tiden i regionsmästerskapen. Lottens mamma har en gång simmat 100 m frisim i OS. Mamman hette på den tiden Inger Torngren.

Susanne Prellner från Lundaföreningen SK Poseidon erövrade fyra medaljer vid årets SUM-simfinaler, varav två guld. Pappa Torbjörn var en gång svensk mästare i bröstsim -och bröstsim är en av Susannes allra bästa grenar.

Sprinterkung från Småland?

den hade annars räckt till andra plats, men tjuvstarten var odiskutabel så Kjell har bara att konstatera ödet, att hans heatkamrater störde förutsättningarna genom två tjuvstarter, samt att han själv inte var riktigt kall i tredje försöket.

En odiskutabel seger under alla förhållanden tog Henrik Tagesson från Örebro, men även Faluns Bertil Gyllner svarade för en gångbar tid. Henrik vann på 2.30,29 mot 2.30,99 för Falugrabben.

David Larsen är en fin ryggsimstalang, som redan förra året visade sig i topp. När han upprepade sin seger från i fjol gjorde han det med tiden 2.14,48, vilket är 3,3 sekunder bättre än hans tid i fjol.

Ännu bättre resultatförbättring i ryggsim hade dock Motalas Anders Holmertz svarat för. Precis som i fjol var det silver för Anders i ryggsim, men nu med nio sekunders bättre tid än för ett år sedan.

NY SPRINTERKUNG

Så är det dags att fråga om nästa sprinterkung ska komma från Värmland eller från Småland.

Bland B-grabbarna vann Henrik Mattsson, Kristinehamn, på 52,84 efter 26,08 efter 50 meter och bland C-grabbarna gjorde Joakim Holmqvist, Jönköping, 54,50. Båda tiderna är anmärkningsvärt bra.

- Ja, det är de verkligen. Joakims tid är t ex två sekunder bättre än vad Per Johansson (EM-guld, OS-brons och VM-brons på 100 m frisim) hade när han simmade i SUM-simfinalen i motsvarande ålder. Även den gån-

Välkommen till

Gredby Servicebutik

Vadmansg. 1
632 22 ESKILSTUNA

Öppettider:

Månd.-Fred.	9.00-20.00
Lörd.	9.00-18.00
Sönd.	11.00-18.00

Alltid välsorterad

Goda parkeringsmöjligheter

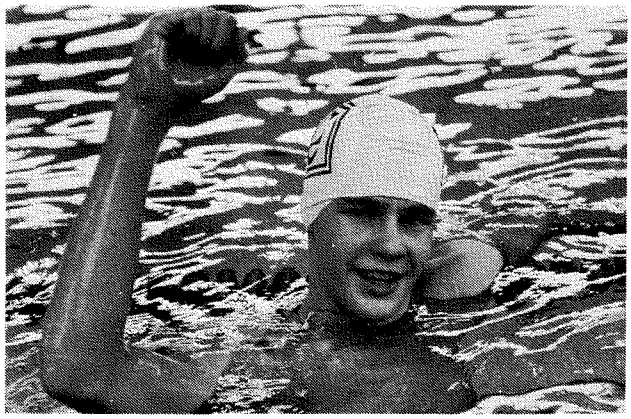

DAVID LARSEN förbättrade sin segrartid från ifjol med 3,3 sekunder när han behöll ryggsimtiteln.

SNABB I OFFSET

- Tidskrifter
- Kataloger
- Bokomslag
- Folders
- Kontorsoffset
- Flygblad
- Affischer
- Blanketter

temo TRYCK AB Tel. 24 69 10

Olofsgatan 9 - Box 3304 - 103 66 Sthlm.

GRÖNDALS SÅG

Pl. 965 • 635 90 Eskilstuna • Tel. 016-251 88

Alla slag av byggmaterial
Hemtransport enligt överenskommelse



ANDERS HOLMERTZ (t v) tog tre SUM-simguld i år. Här höjs hans arm i segergest av tvåan på 1500 m frisim för pojkar B, Jonas Järnö från Umeå.

gen gick SUM-simfinalen i Södertälje, berättar simförbundets konsulent, Berth Johansson.

JOAKIM OCH BERT

Bland de i riksfinalen deltagande yngsta grabbarna fanns det två dominanter, nämnde Joakim Holmqvist från Jönköping, samt Bert Högman från Stockholmspolisen.

Joakim var en flitig besökare på prispallen med guldmedaljer på 100 m frisim, 400 m frisim och 200 m medley, samt silver på 200 m ryggsim.

Bert stod inte långt efter i den individuella tävlingen med guld på 200 m bröstsim och 100 m fjärilsim, samt silver på 200 m ryggsim. Vidare var Bert en mycket viktig kugge när SPIF tog guld på 4 x 100 m frisim och 4 x 100 m medley. Fem medaljer blev således facit för Bert i hans första SUM-simfinal.

Bland B-grabbarna lade man också speciellt märke till Anders Meyer från GKKN, som redan förra året var snabbast i åldersklassen i ryggsim, samt Neptuns trefaldige silvermedaljör, Richard Wendelius.

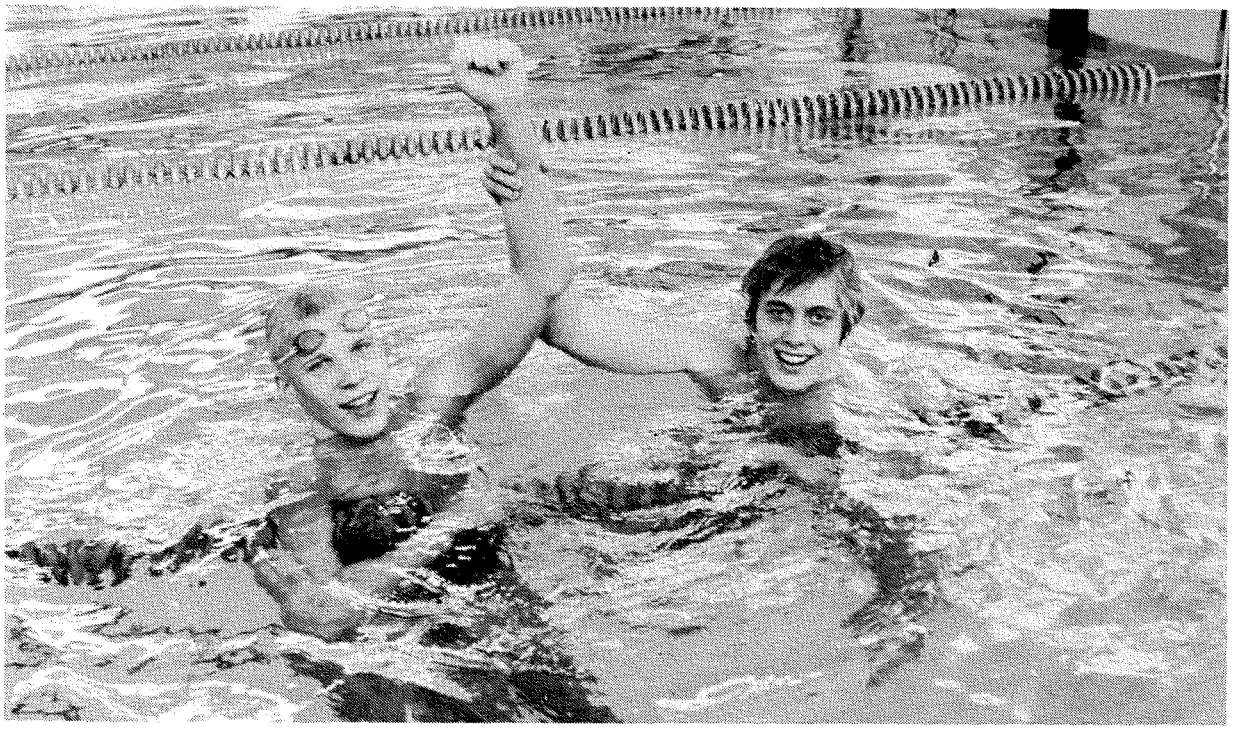

PETER GOMMEL (t v) och JONNY NILSSON utkämpade en jämn kamp på 100 m frisim för pojkar A, där den förstnämnde vann 8/100-delar före Jonny.

Direkt från bassängen till ansvarsfullt jobb

■■■ Kom upp från bassängen, Annika. Du blir proffsförklarad nu.

■■■ Proffs och amatörer får inte tävla tillsammans i simning. På sätt och vis tråkigt för Annika Westerlund från Lycksele, som helt säkert varit Sveriges äldsta (36 år) tävlingssimmerska. Men nu har hon som första tjej utsetts till gymnastiklärare för ett simgymnasium. Hon efterträder i höst Ronny Juhlin vid simcentrum i Hallsberg.

- Jag tillträder jobbet vid skolstarten i höst. Det är naturligtvis mycket spännande och utmanande. Och då gör det inte så mycket att jag inte får tävla mera...

Den kommentaren kommer naturligtvis från Annika, som nu blir något av banbrytare inom skråt av svensk sismtränare.

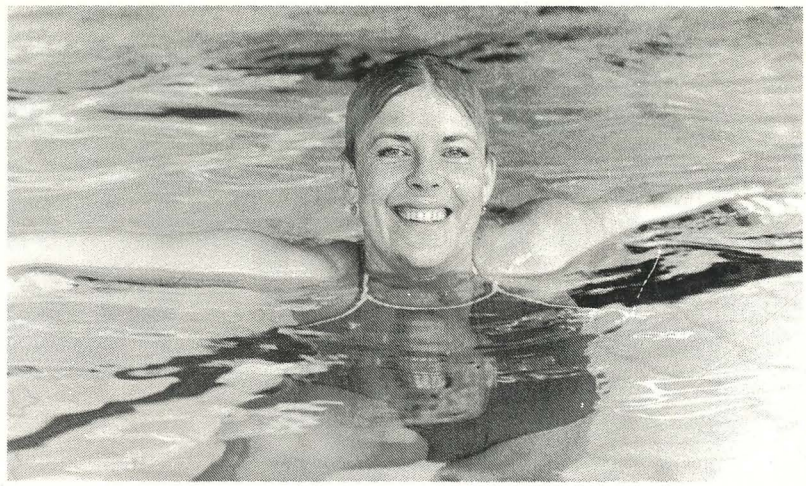

"Simmargumman" Annika Westerlund finalsimmade i DM för Västerbotten för halvannan vecka sedan. Nu kliver hon upp ur bassängen för att bli simtränare på simgymnasiet i Hallsberg.

I DM-FINAL

Först ska vi be att få utreda det här med att Annika fortfarande är tävlingssimmerska av hygglig klass.

— För 20 år sedan var jag med i ungdomslandslaget. Lika länge sedan är det jag tog två bronsmedaljer i senior-SM, båda medaljerna i bröstsim. På den tiden hette jag Eriksson i efternamn och simmade för Norrtälje SK.

Sedan dess har Annika fått två barn, men tävlingssimningen har hon aldrig släppt. Efter att ha genomgått GIH och blivit gymnastiklärare flyttade hon till Lycksele.

— Där har jag jobbat med simträning helt ideellt i alla år.

Så sent som i mars 1983 ställde Annika upp på 100 m bröstsim vid distriktsmästerskapet i Västerbotten. Och hon kom till final. Den yngsta i samma finalheat var 21 år yngre...

VÄLUTBILDAD

Från och med i höst kommer Annika att få betalt för sitt simtränarjobb. Då blir hon proffs och får aldrig mera ställa upp i en DM-tävling. Men det gör ingenting.

— Det finns ju Mastertävlingar, kommenterar hon.

Annika är mycket välutbildad som simtränare och har dessutom behörighet som gymnastiklärare. Simningens fyra steg-tränarkurser har hon också lagt bakom sig.

— Jag är inte rädd för att hoppa på det här jobbet, trots att jag är den första tjejen på liknande tjänst, förklarar hon.

Skolstyrelsen i Hallsberg placerade Annika överst på sin lista efter att ha gjort anställningsintervjuer med alla kvalificerade sökanden till tjänsten. Efter diskussionen med Svenska Simförbundets kommitté för elitidrott/utbildning fick Annika jobbet sedan även Simkommittén med Sven von Holst i septsen rekommenderat Annika till tjänsten.

"MÅSTE MOTIVERAS"

— Nu får jag sommaren på mig att bekanta mig med simmarna i Hallsberg. Jag ser det som min största uppgift, att motivera simmarna till hårt jobb, fortsätter Annika.

— Jag anser det självklart, att de simmare som söker till ett simgymnasium har bestämt, att det ska bli någonting av simningen, samtidigt som skolarbetet sköts ordentligt.

— Ta det där som någon slags programförklaring, slutar Annika.

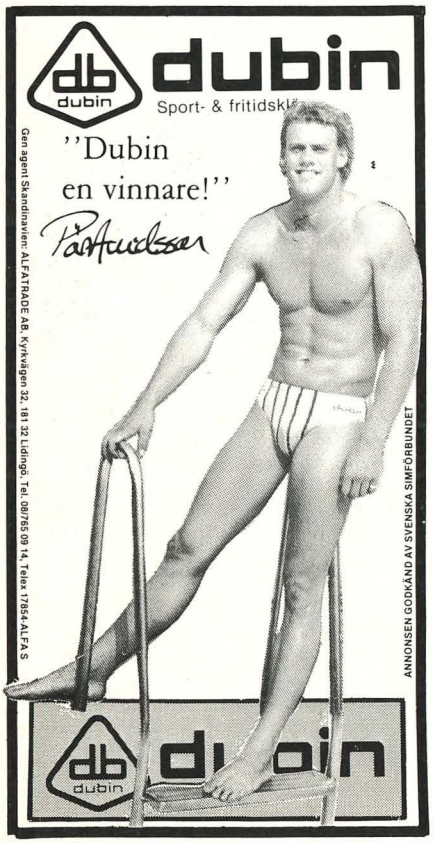

MÅLINRIKTAT LÄGER I HÄRLIG BRUKSMILJÖ

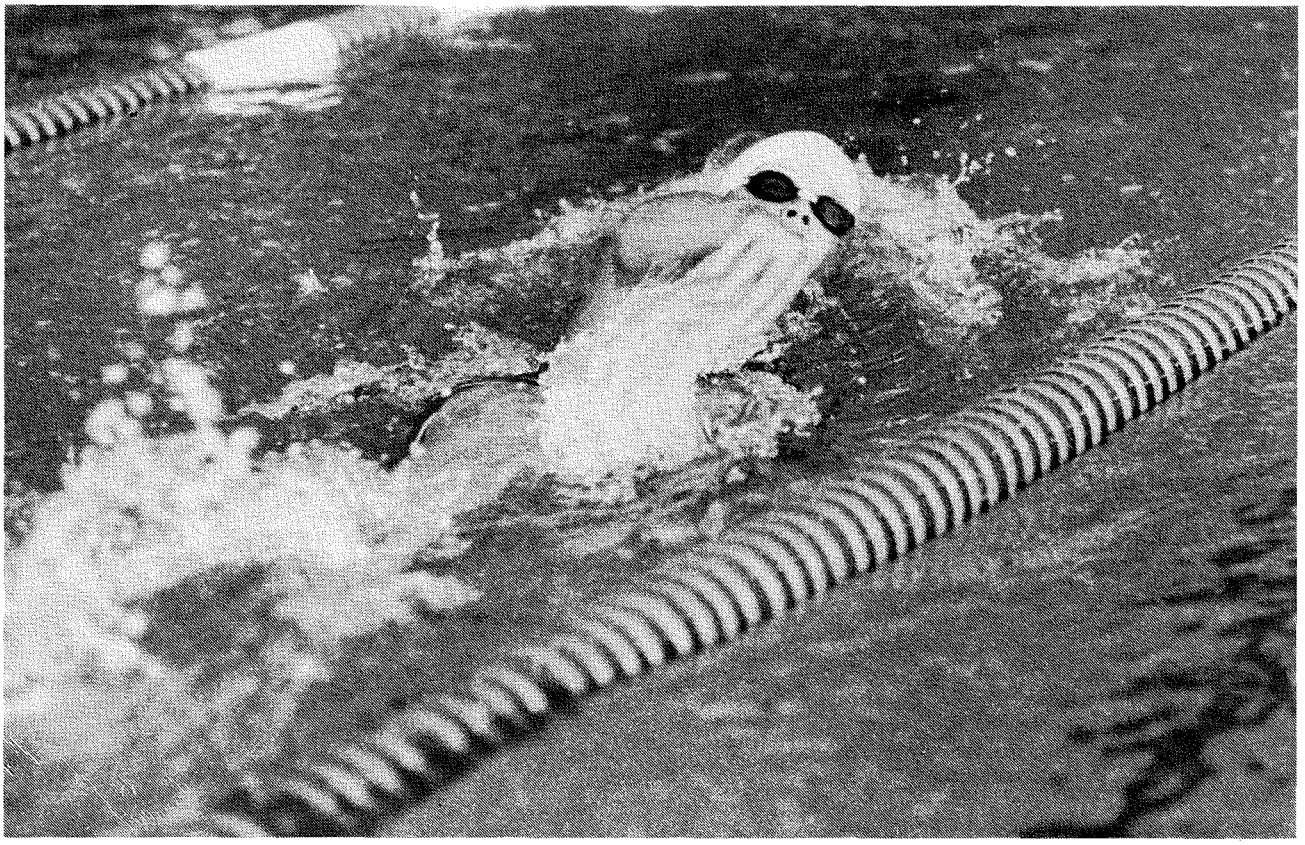

Ni får bo i våra nyrenoverade lägenheter 5 minuters promenadväg från träningsbassängen

I norra Uppland ligger Söderfors

Söderfors är det lilla brukssamhället i norra Uppland, som erbjuder en härlig miljö. Den moderna, tempererade 50-metersbassängen utgör på sätt och vis en kontrast till mycket av det som vi räknar som gammalt och fint.

Vill ni fixa er frukost själva?

Genom att lägga Ert träningsläger hos oss i Söderfors bor ni bättre och Ni kan fixa frukosten själva.

Ni bor i nyrenoverade lägenheter med kök. Prisexempel: lägenhet med 4 bäddar 800 kr/v, 2 bäddar 550 kr/v, 1 bädd 350 kr/v.

NILA FÖRVALTNING AB, TAMMS VÄG 23 B, 810 60 SÖDERFORS
TEL 0293/314 33 kl 8-12, eller Stockholmskontoret 08/51 50 60

REKORD MED STEEL P

Svenska juniorrekord på 25-metersbana

DAMER

Frisim

100 m	Agneta Eriksson	Västerås SS	55,25	821219	Göteborg
200 m	Agneta Eriksson	Västerås SS	1.59,15	821218	Göteborg
400 m	Suzanne Nilsson	Filipstads IF	4.12,68	821219	Göteborg
800 m	Ann Linder	GKKN	8.38,54	821218	Göteborg
1500 m	Ann Linder	GKKN	16.33,81	820402	Göteborg
4x100 m	Västerås SS		3.52,18	811128	Helsingborg
4x200 m	Västerås SS		8.19,52	800321	Borlänge

Bröstsim

100 m	Annelie Holmström	SPIF	1.10,62	811129	Helsingborg
200 m	Annelie Holmström	SPIF	2.31,15	810403	Linköping

Fjärilsim

100 m	Agneta Eriksson	Västerås SS	1.01,50	810404	Linköping
200 m	Annelie Wennberg	Spårvägens GoIF	2.12,83	810403	Linköping

Ryggsim

100 m	Johanna Holmén	Västerås SS	1.04,73	801129	Sundsvall
200 m	Johanna Holmén	Västerås SS	2.16,16	810408	Södertälje

Medley

200 m	Anette Philipsson	LASS	2.16,29	820403	Göteborg
400 m	Sofia Kraft	SK Götene	4.50,08	810408	Södertälje
4 x 100 m	SPIF		4.20,70	811129	Helsingborg



ANNELIE WENNBERG rekordhallare på 200 m fjärilsim.

Dagens bassängmaterial – Rostfritt stål!

Vill du ha mer information – kontakta Vinzent Etzner på tel. 016/12 00 14.

Steel Pool INTERNATIONAL AB Eskilstuna Sweden

OOL OCH RESO

Aktuella rekord 15 april 1983

FÖR LYCKADE TRÄNINGSLÄGER
Kontakta
RESO idrottsresor
Tel: 08-93 08 65
PS. I decembernumret av Simsport kan du läsa om våra träningsläger under sommaren 1983.

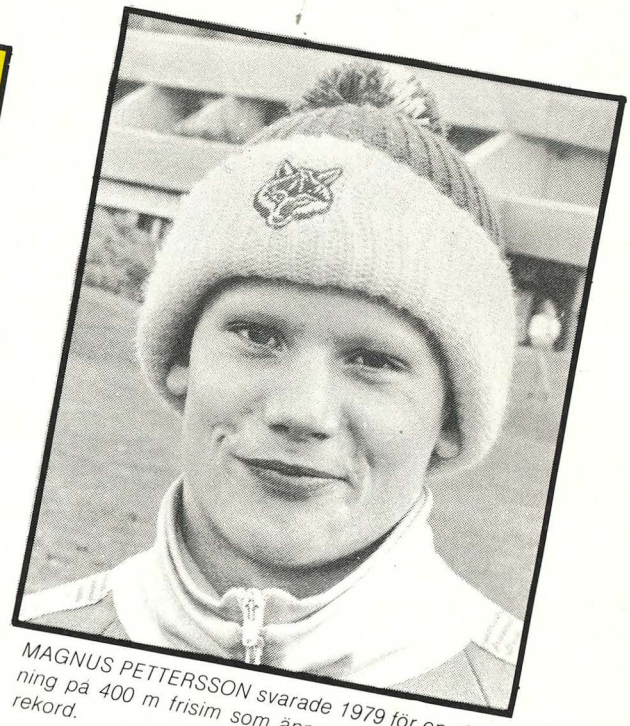

MAGNUS PETTERSSON svarade 1979 för en simning på 400 m frisim som ännu står som juniorrekord.

HERRAR

Frisim

100 m	Richard Milton	Upsala S	49,85	830409	Järfälla
200 m	Thomas Lejdström	Västerås SS	1.50,92	791130	Trollhättan
400 m	Magnus Pettersson	Jönköpings SS	3.53,01	791201	Trollhättan
800 m	Kalle Elias	Linköpings ASS	8.13,60	810206	Paris
1500 m	Anders Grillhammar	SPIF	15.29,38	810314	Stockholm
4 x 100 m	Stockholmspolisens IF		3.29,28	811128	Helsingborg
4 x 200 m	Stockholmspolisens IF		7.42,16	811129	Helsingborg

Bröstsim

100 m	Peter Berggren	Skäret SS	1.03,43	791130	Trollhättan
200 m	Peter Berggren	Skäret SS	2.18,22	791202	Trollhättan

Fjärilsim

100 m	Bengt Baron	SK Korrugal	56,39	791201	Trollhättan
200 m	Kalle Elias	Linköpings ASS	2.04,56	811129	Helsingborg

Ryggsim

100 m	Bengt Baron	SK Korrugal	56,27	791201	Trollhättan
200 m	Bengt Baron	SK Korrugal	2.02,69	791202	Trollhättan

Medley

200 m	Anders Peterson	Mariestads SS	2.05,20	830409	Järfälla
400 m	Anders Peterson	Mariestads SS	4.30,50	830408	Järfälla
4 x 100 m	Stockholmspolisens IF		3.58,31	791130	Trollhättan

FOTNOT: Fr o m 1983 är junioråldern på grabbar 18 år.

dubin
Sport- & fritidskläder

På SM gjorde
han det igen
och visade vad
Dubin går för!

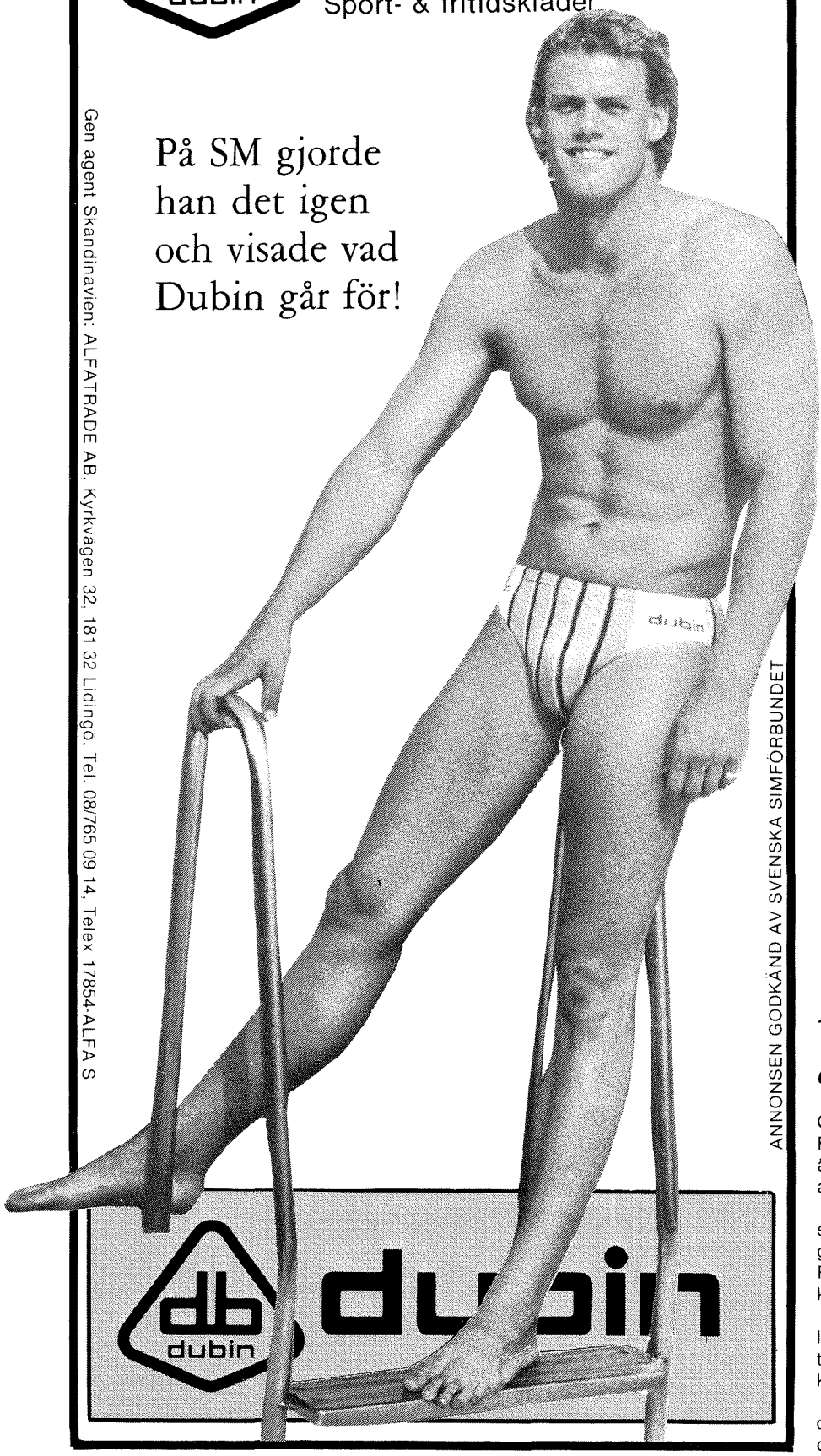

ANNONSEN GODKÄND AV SVENSKA SIMFÖRBUNDET

Gen agent Skandinavien: ALFATRADE AB, Kyrkvägen 32, 181 32 Lidingö. Tel. 08/765 09 14, Telex 17854-ALFA S

dubin

Så säger Bill om svenska tjejerna

Ett inlägg i damsimningsdebatten. Australiens chefstränare Bill Sweetenham har ordet:

Här har ni tre positiva och tre negativa synpunkter på de svenska simmarflickorna.

Positivt:

1. De är troligen de bäst byggda i världen.
2. De har säkert den bästa fysiken.
3. De har absolut den bästa tekniken.

Negativt:

1. Ingen riktig entusiasm från flickorna själva, tränare eller massmedia.
2. Inget världsnamn. Det räcker med att en av dem tar medalj i OS. Sedan kommer resten.
3. Brist på styrka? Jag har sett massor av talanger. Men vad blir det av dem?

Bill talar med pondus (115 kg?) och erfarenhet. Han hjälpte Tracy Wickham till 14 världsrekord. Michele Ford var en annan av hans storheter. Nästa år får vi se AUS-landslaget i Borlänge. Det ingår i deras OS-förberedelser.

Hörselskadad av simhallsstim

Göran Berg som arbetar i simhallen i Finspång har problem. Stimmet i hallen är så ljudligt att han har förlorat 30 proc av sin hörsel.

Orsaken till den höga ljudnivån är det sätt som hallen byggts på. Det är bara glasväggar, hårda kakelytor och vatten. Resultatet blir orimligt höga efterklangstider.

- Om alla var tysta när de badade skulle det inte vara något problem, kommenterar skyddsingenjören i Finspångs kommun.

Fastighetskontoret i Finspång utreder vad som kan göras för att dämpa ljudet i hallen.

"Nu har jag bytt min sista tegelpanna."

Korrugal Villatak. Med ett utseende som för tankarna till tegel. Med egenskaper som är unika. Aluminium spricker inte, ruttnar inte, rostar inte. Inget tak ger dig mindre bekymmer!

Inget tak är lättare att lägga. Varje plåt är stor som upp till 50 pannor. 150 kvm väger bara 300 kg. Kom in och se det: Korrugal Villatak! I svart och tegelrött.



KORRUGAL

612 21 FINSPÅNG, SVERIGE, TEL. 0122-800 00, TX 642 30

Försäljningskontor

612 21 FINSPÅNG Tel. 0122-800 00 211 24 MALMÖ Tel. 040-93 69 20
411 01 GÖTEBORG Tel. 031-80 33 10 851 04 SUNDSVALL Tel. 060-12 58 30

Världsbästnoteringar i Kanada

När Alex Bauman gästade Borlänge och Svenska Simspelen för ett par månader sedan hade han ingen lycka, utan blev diskvalificerad i sitt medleylopp. Inte heller lade man speciellt märke till Mike West. Men när Kanadensiska mästerskapen avgjordes i mars slog båda till rejält.

På specialdistansen 200 m medley noterade Bauman världsbästa med 1.58,96.

Världsbästa blev det också av Mike West på 100 m ryggsim med 54,71, medan han på 200 m rygg svarade för världens näst bästa tid med 1.58,66.

Pär Arvidssons världsbästa på 100 m fjärilsim naggades lite i kanten, då Dan Thomson tangerade svenskens tid, som ju lyder på 53,17.

UNIVERSITETSM.

Forts. från sid. 3

50 y fr
1 m hopp
4 x 100 me

Fredag
400 y me
200 y fr
100 y fj
100 y ry
100 y br
4 x 200 fr

Lördag
1.650 y fr
100 y fr
200 y ry
200 y br
200 y fj
3 m hopp
4 x 100 fr

25 YARDSBASSÄNG

Hur ser då en tävlingsbassäng ut? Till att börja med består den av 8 st 2,5 m banor, ej 2,0 m som vi ofta använder oss av inomhus. Man simmar på bana 1 och 2, medan bana 3 går tom. Tävlande på 4 och 5, medan 6:an går tom osv. Linorna är av s.k. Kiefelmodell, men inte **en** vid varje bana, utan **tre.** En annan väsentlig skillnad är start- och vändningsbryggan. Båda har s.k. skvalpränna. Detta innebär t.ex. att det är tillåtet att stå med fötterna i rännan vid ryggsimsstart. På så vis går vågen rakt igenom bryggan, inför vändning vid ett jämnt lopp. Till detta kommer att åtminstone vändningsbryggan är av s.k. bulk-head-modell, vilket gör att all turbolens går under vändningsbryggan, som inte är djupare än 2 m, medan bassängen ofta är 5 m djup. Alla dessa åtgärder, tillsammans med högre startpallar och en annorlunda tjuvstartsregel, gör att ett NCAA-mästerskap alltid går fort - allt för publiken!

MENTAL TUFFHET

Flera svenska simmare har under åren utvecklats i USA, vid universitetslag. Förutom bättre träningsmöjligheter och bättre kombination med studier, så utvecklas man framförallt mentalt. För man måste vara **tuff** om man skall lyckas! Här har Du att fightas mot **alla** amerikanska simmare, inte bara de **två** som får ställa upp vid OS eller VM. I nästan varje gren ramlar man ur A- eller B-final på 1 eller 2/100-delar, om man inte simmar på 100% i försöken. Några exempel från 1983 års NCAA-mästerskap i Indianapolis, Steve Lundqvist, världsrekordhållare på bröstsim - utslagen med 1/100-del på 200 y bröst. Bengt Baron och Chris Rives blev 3:a resp 4:a vid sommarens VM i Ecuador. Båda simmade B-final på 100 y fjäril osv.

PER-OLA PIONJÄREN

Dessa hårda mästerskap, tillsammans med tuffa distriktsmästerskap, och en 2 månader lång säsong av prestigefyllda skolmatcher som gör att kvalitetsperioden innan toppningen blir av en helt annan kaliber än i Europa. Där någonstans, kan vi hitta **en** orsak till varför amerikansk herrsimning har varit bäst i världen, de senaste 20 åren. Följaktligen är samtliga svenska mästare på herrsidan, vid årets inne-SM i Järfälla, studenter vid amerikanska universitetet. Mikael Örn får anses vara urtypen för en utländsk simmare som utvecklats, till något stort i denna delen av världen. Därmed blev Mike Orn, som han kallas för i USA, den fjärde svensken som tagit en NCAA-titel. Tidigare har Per-Ola Lindberg, USC - en titel 1961, Pär Arvidsson, CAL - 4 titlar 1979-80, samt Pelle Holmertz, CAL - en titel 1982.

BO LARSSON
Svensk observatörstränare
säsongen 1982-83.

EM I ROM

Se hur det går för de våra på plats i ROM.

Två veckor med avresa 15 aug. Första veckan i Taracina och andra veckan i Rom. Har ett 20-tal platser kvar. Förvissa dig om en plats genom att ringa 040-40 42 08 med det snaraste dock senast den 15 maj. PRIS: 3250:- inkl. biljetter till simtävlingarna. Tillägg från Göteborg 190:-, Stockholm 250:- och enkelrum 550:-.

Paul Alfons
040 - 40 42 08

Europarekord av DDR-tjej

En klar favorit till segern på 800 m frisim för damer vid Europamästerskapet i Rom om några månader hittar vi i DDR:s Anke Sonnenbrodt. Vid tävlingar i Östberlin 1 april noterade hon nya Europarekordet 8.31,07 i 50-metersbassäng.

Vattenpolon i Norrbotten tar ny fart

Helgen den 26-27 februari spelades en på sitt sätt mycket viktig vattenpoloturnering i Luleå. Lag från Luleå, Kiruna, Umeå och Örnsköldsvik deltog. Turneringen visar att vattenpolon i Norrland håller på att ta ny fart igen efter några år då sporten legat helt nere.

Luleå och Kiruna har haft polo på programmet sedan 10 år tillbaka om man undantar de två sista åren. Umeå och Örnsköldsvik däremot, är nystartade lag. I turneringen ingick två matcher gällande DM för Norrbotten mellan LSS och KSS.

I samband med turneringen avgjordes DM för Norrbotten. Resultat i turneringen: LSS-KSS 6-7, USS-Örnsköldsvik 11-8, KSS-USS 9-4, Örnsköldsvik-LSS 15-5, LSS-USS 10-3, KSS-Örnsköldsvik 10-0.

DM Norrbotten: LSS-KSS 6-7 och 11-6. Luleå vann DM.

Tabell för turneringen:

Kiruna SS	3	3	0	0	26-10	6
Luleå SS	3	2	0	1	31-15	4
Umeå SS	3	1	0	2	18-27	2
Örnsköldsvik	3	0	0	3	13-36	0

Simaktuellt

JC CUP, Mariestad 18 juni för simmare f 70 o tidigare, 19 juni för simmare f 71 och senare.

Eva utan konkurrens vid JSM i konstsim

Eva Johnsson Örebro Simallians har under senaste året utvecklats till en fullfjädrad konstsimmerska med en säkerhet och precision i figurerna och uttrycksfullhet i musiksimningen som ej står långt från det våra bästa seniorer kan prestera. Det var en överlägsen och värdig solomästare som korades i de tolfte svenska mästerskapen i konstsim i Åkeshovsbadet den 12-13 mars 1983.

Partiteln gick helt otippat till 14-åringarna Maria Saha och Virpi Joki-Hollanti från Fagersta Simklubb före S 02-flickorna Anna Löfgren/Malin Engelin.

Årets upplaga av JSM omfattade 21 anmälda i figurer - samma som föregående år - 12 solo och tyvärr endast 2 par mot 5 föregående år. Lagrepresentationen lyser fortfarande med sin frånvaro. Endast Örebro Simallians hade anmält lag som fick göra en uppvisning i stället för att tävla om SM-tecknen.

LAGTRÄNING GER MEST

ÖSA lagledare, Harriet de Giorgio, framhöll med skärpa att lagträning är det bästa sättet att få sammanhållning i en konstsimgrupp och är även den bästa sporren för flickorna att träna kontinuerligt och målmedvetet. Att platsa i laget är en morot för flickorna. Det är därför ÖSA satsar på 8 flickor i laget, som ger fler flickor chans att representera sin förening och kanske senare även i landslaget. Det är kanske något som även andra lagledare skall ha som målsättning i framtiden och ge oss möjlighet att dela ut JSM-tecken i lagtävlingen redan 1984.

NY ORDNINGSFÖLJD

I årets tävling hade KK lagt försökstävlingarna före figurerna. Det har vi haft någon gång tidigare men denna gång var orsaken att finna i en vädjan från TSSC (internationella konstsimkommittén) att under 1983 genomföra tävlingarna i denna ordning på prov för att få underlag till förslag till ev regeländring 1984.

I likhet med tidigare arrangemang kunde JSM genomföras på detta sätt och samtliga deltagare och domare var nöjda med ordningen. Ytterligare försök kommer att göras vid SM i Sundsvall i maj i år. Om regelförslaget går igenom skall de internationella mästerskapen i framtiden genomföras med samtliga försök före figurtävlingen och en dag, lämpligen omedelbart efter figurerna skall vara tävlingsfri. KK vill gärna ha de aktivas och lagledarnas synpunkter på denna fråga senast vid årets SM-tävlingar.

STANDARDHÖJNING

Antalet startande kan tyckas lågt men våra lagledare släpper ej upp andra deltagare än dem de med säkerhet vet har rutin och skicklighet att delta i ett JSM. I figurtävlingen uppfyllde de två främsta stipulationerna för konstsimmärket i guld 66 poäng medan silverstipulationerna 54 poäng uppfylldes av 9 deltagare. Detta innebär att samtliga dessa deltagare hade 4,5 poäng eller däröver på samtliga figurer.

I musiksimningen hade de 5 bästa solodeltagarna 6,0 poäng eller högre sedan högsta och lägsta domarpoäng strukits och mästaren Eva Johnsson hade domarsiffrorna 7, 5, 8, 0, 7, 2, 7, 7, 7, 7, vilket betyder att samtliga domare placerade in hennes prestation i det näst högsta facket av bedömningsgrader i den 10-gradiga skalan, som har samlingsnamnet "BRA" utförd musiksimning.

Samtliga musiksimningar var godkända dvs bedömdes med domarsiffra 5,0 eller högre. Vid jämförelse mellan färdigheterna i figurer och musiksimning ser man att musiksimningen i regel har fått högre poäng än figurerna.

I regel är dock differenserna högst 1-2 poäng. De som känner med sig att figurerna fått stå tillbaka för musiksimningen bör rätta till detta till nästa stora tävling och därigenom söka höja poängen i tävlingen. Speciellt gäller det par- och lagdeltagare, där medelpoängen kan dras ned väsentligt om ett par deltagare är mindre bra i figurer. En jämn figurstandard borgar för ett gott resultat även i musiksimning, som ju bland annat bygger på riktigt utförda figurer.

ÅTERVÄXTEN

Det är tryggt att veta att antalet deltagare i Rikstävlingen-SUM i konstsim ökar för varje år och att därigenom återväxten tryggas. Det är även en garanti för att vi inom några år har fler deltagare i JSM och förhoppningsvis kan genomföra samtliga JSM-grenar.

SET HJÄRPE

Kungälvs Simsällskap

meddelar härmed att

KUNGASIMMET

1983 är inställt. På grund av ombyggnad av simhallen måste 1983 års Kungasimmet inställas. En mindre tävling anordnas i augusti, då intresserade är välkomna.

Välkomna till Kungasimmet 1984!

KUNGASIMSKOMMITTÉN

Hopp-SM en riktig

Lund har Europas m

Hopparnas inomhus-SM avverkades i dagarna tre i Högavallsbadet, Lund. Badet förfogar över en av Europas modernaste hoppanläggningar. Tre trampoliner och fyra sviktar och en bubbelmaskin, som vid träning kan erbjuda det mest misslyckade hopp en mjuklandning. Ingen hade upplyst undertecknad att lösa delar såsom bagar och kassar också fick sig ett lyft. Snabb ordföranden i Poseidon ryckte ut till undsättning.

Gamla märken stod sig bäst

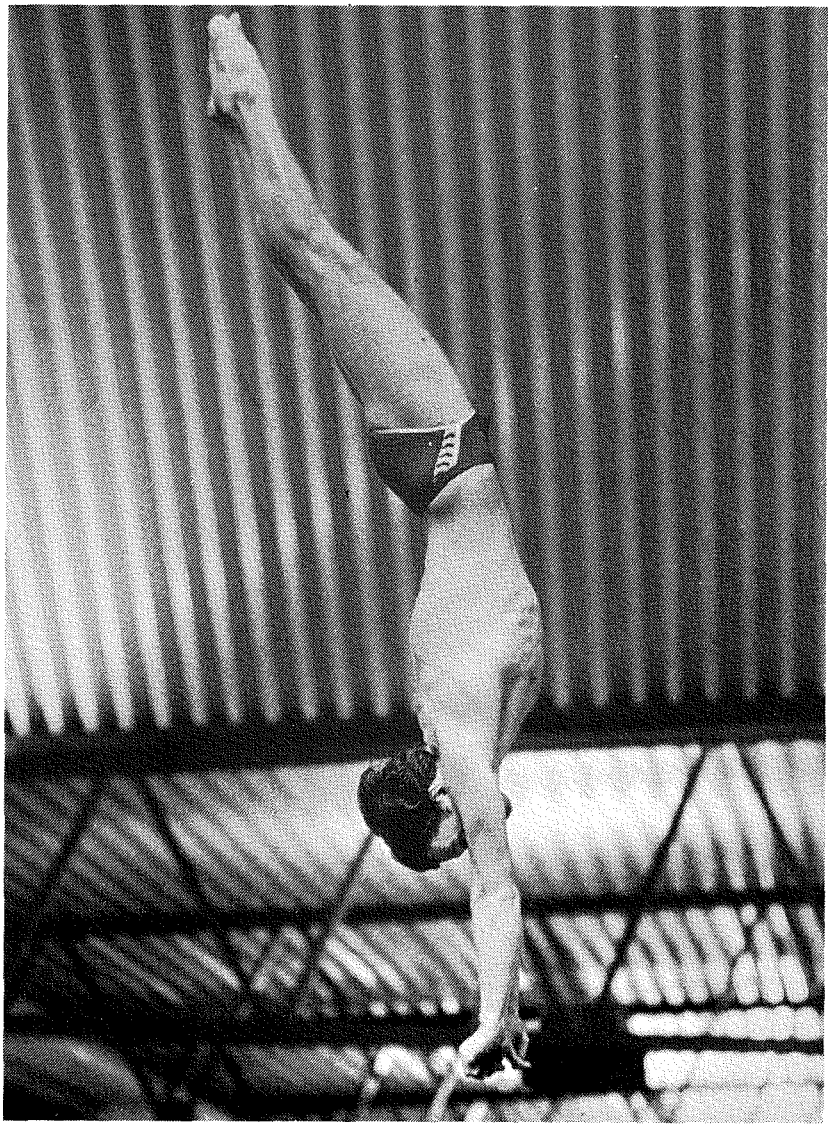

KJELL PERSSON var det stora namnet under SM-dagarna i Lund.(Foto: Staffan Hagblom)

Fyra titlar till hemmaklubbens suveräne Kjell Persson. Det är med spänning man avvaktar varje hopp, som Kjell skall utföra. Sågs inte t.o.m. en 9:a i domarprotokollet? Att Helmuth Missler ömt vårdar guldkungen kan man förstå. Men, men, men, vad skall det inte bli av hans guldkorn Olle Strömbeck? Endast 14 år gammal verkar denne vara ganska fullfjädrad. Tack vare en lätt och liten kropp hörs endast ett litet plupp vid nedslagen.

Olle gjorde inte alla höga hopp från tian, men lyckades ändå hemföra bronset från trampolin. Det blev också ett mycket populärt brons i kombinationen. Olle fick även ett stipendium ur Toivo Öhmans Födelsedagsfond.

- Vi förväntar oss en topplacering vid OS i Söul, Syd-Korea 1988, sa Toivo vid överlämnandet.

Åke Sköld, SPIF, är även han en mycket elegant hoppare och hela 16 år äldre än Olle. Två silver till 'åldermannen', som ännu har mycket att ge inom denna konstart. Kalle Sandberg, Växjö, blev något av en överraskningman på 3:an där han hemförde en populär bronsmedalj. Kalle har höjd på sina hopp liksom föredömligt sträckta fötter.

Två silver och ett brons till atletiske, eller vågar man säga, något knubbige, Mikael Sparrvardt, Hellas.

Forts. sid. 40

fest i hopparborgen

odernaste anläggning

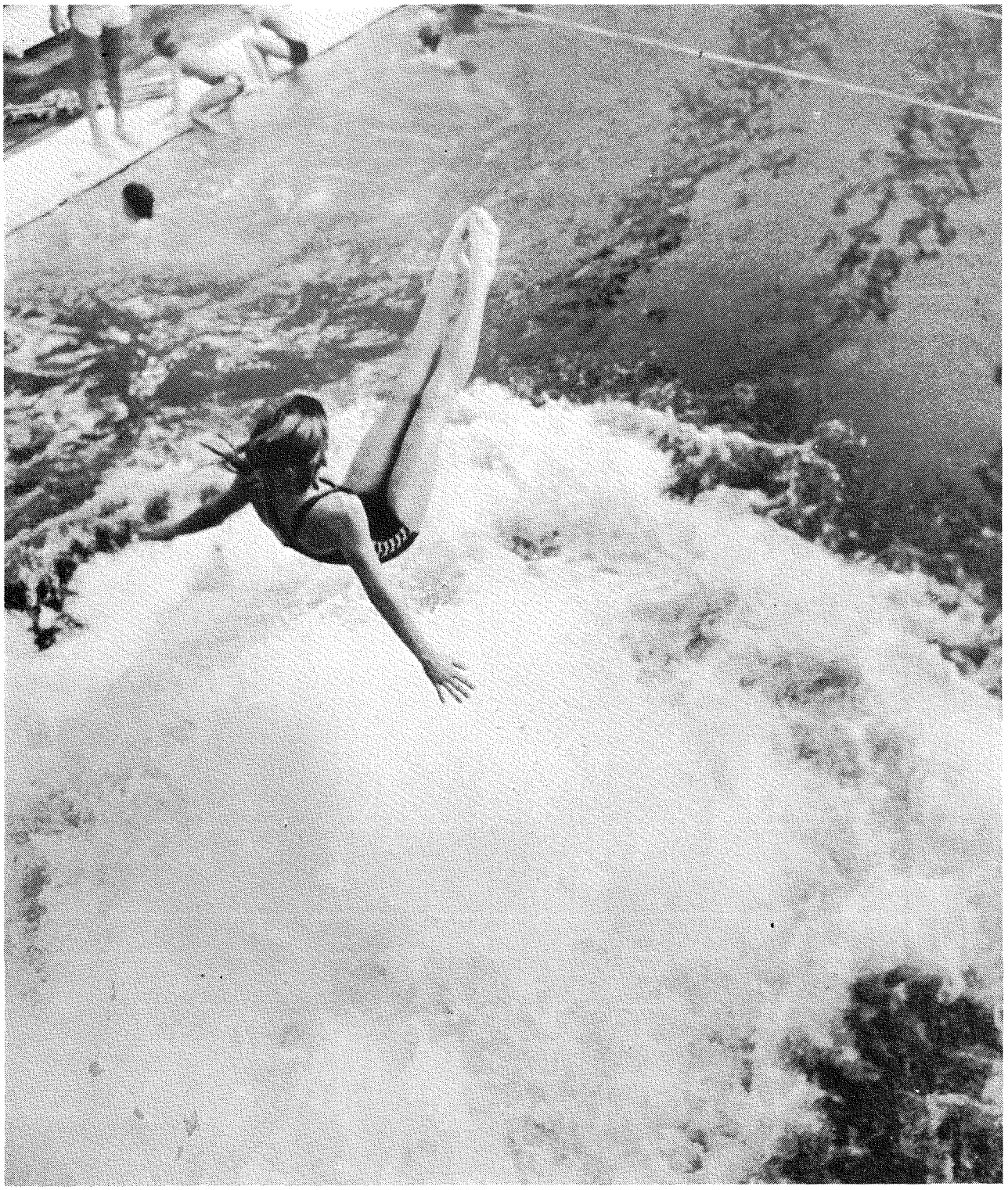

BUBBELMASKINEN i Lunds moderna hopparborg erbjuder mjuklandning även om hoppet är misslyckat. (Håkan E. Bengtsson)

Hårt om dammedaljerna

Forts. fr. sid. 38

Mikael tog ju rubbet vid JSM och har nu etablerat sig bland de stora pojkarna. Det fina resultatet innebar att Mikael fick ta den vakanta herrplatsen i Europa-Cuplaget till Brno, Tjeckoslovakien, i början av april. Kjell var redan självklar.

Striden om dammedaljerna kanske blev hårdare än väntat mellan suveränerna Marianne Weinås, SO2, och Carina Wahlqvist, Malmö KK. Tre första platser och en andra till Marianne och en första och tre andra till Carina blev slutresultatet. En till synes cool Marianne och en temperamentsfull Carina blev helt följdriktigt de två damer som får representera Sverige i Brno. Båda flickorna visade upp säkerhet och jämnhet. Marianne var för övrigt helt utan konkurrens från trampolinen, där hon segrade med 57 poäng över Carina.

Maria Kronesäter, Karlstad, tog överraskande bronsmedaljer på 1 och 3 meters sviktarna. Maria hade rena nedslag och hoppade mycket koncentrerat, vilket lönade sig bra. Men snälla Maria, lova att hoppa utan badmössa nästa gång! Simhopp är och förblir en bedömningssport och då måste man tänka på ALLT, när det gäller att samla poäng. Badmössa på en hopperska är nästan som mormors underbyxor på en konståkerska.

Gunilla Branca, Malmö KK, blev lika överraskad som tränaren Bengt Berg över bronset i höga hopp. På poängplats smyger tills vidare Skövdes Carola Söderström och Susanne Johansson, som har svåra serier och hopp som ännu inte sitter riktigt. Susanne belönades dock med ett brons i kombination. Svikthoppande parhästarna Kerstin Ericsson och Cecilia Franzen, Karlskoga, är ett annat lovande juniorpar.

Walter Andersson SSF efterlyste i förra numret av Simsport en breddning av intresseområdena inom svensk simsport. Jag delar verkligen den uppfattningen och tycker att det borde gälla simpressen också. Trots fina tävlingar i Lund lyste pressen med sin frånvaro. TV hade visserligen sänt en reporter med flyg från Stockholm för att göra en snabbintervju med Kjell - samtidigt som man hade Åke Brolin på plats för att några minuter efter de sista hoppen referera handbollsmatchen H 43 - Va. Frölunda. Ibland har man gott om pengar. När skall våra hårt arbetande hoppare och deras tränare få den uppmärksamhet, som de är värda. Sitter ni och väntar på en ny Ulrika?

BARBRO TÖRNELÖF

TRE FÖRSTAPLATSER och en andraplats blev facit för Marianne Weinås. Mest överlägsen var hon ifrån trampolinen.



Sh BYGG i Uppsala AB

Vi utför:
Väg och Vattenbyggnader
Trädgårdsanläggningar
Stensättningar
Grundläggningsarbeten
Husbyggnadsarbeten
Ombyggnader och reparationer
Utvändiga underhållsarbeten
Fjärrvärme
Undervattensarbeten

Huvudkontor: Box 417, 751 06 Uppsala
Avdelningskontor: Gatuadress: Sofielundsg. 5-7, Domnarvsg. 5
Telefon: 018/12 00 30, 08/760 29 40
Box 8106, 163 08 SPÅNGA



GOD OCH RIKLIG MAT I OMBONAD MIJÖ...

Fullständig restauration

GB GIMO BRUKSHOTELL
BRUKSGATAN 13 - 74052 GIMO
TELEFON 0173-40053

TJUV UTAN CHANS

Kerstin Petersson, legendarisk tränare och ledare i simmarklubben GKKN från Göteborg, gjorde en fin insats då hon en av de första nätterna i San Augustin lyckades skrämma iväg en inbrottstjuv. Simmarnas pass och pengar tillika med klubbens lägerkassa för två veckor låg prydligt uppradat på en skänk i ledarnas vardagsrum i semesterlägenheten på Aquarius. Dagen efter skulle man äntligen få ett ledigt förvaringsutrymme.

Tränarna Glen Christiansen och Ing-Marie Nilsson låg i var sitt angränsande rum. Kåpe slumrade på vardagssoffan.

— Först vaknade jag av att någon gick på balkongen och lyste med en ficklampa, berättar Kerstin. Det är väl Glen som är ute och strosar. Men konstigt att han har ficklampa.

— Jag slumrade till igen men vaknade på nytt av ett ficklampssken. Gardinen drogs åt sidan och ett par bara ben blev synliga. Då började jag ana oråd. Slängde mig mot fotändan av sängen där en golvlampa stod. I samma ögonblick som den brakade i golvet skriker jag på Glen och Ingis. Glen kommer störtande med en läskedrycksflaska som tillhygge och Ingis får tag i ljusknappen. Glen ut på balkongen men fridstöraren var borta.

— Nu gällde det att kolla om han hunnit få med sig något. Allt fanns kvar på skänken. Skulle tippa att där låg värden för omkring 50 000 kr. Två handväskor var borta. Tyvärr ett mycket gammalt familjesmycke och mitt pass plus en del krafs som damer har i sina väskor. Kameran var också väck.

Kerstin satt uppe resten av natten tills simmarna gick till sin morgonträning kl. 6.30. På polisstationen samlades sedan nattens drabbade semesterfirare.

Väskorna hittades i gräset nedanför balkongen. Allt fanns kvar utom guldsmycket och kameran.

BARBRO TÖRNELÖF

Hopptävling i Rostock:

Svenskarna vänder på resultatlistan

För 28:e gången anordnades Internationaler Springertag i Rostock. Årets tävlingar hade deltagare från 17 nationer och räknas som en av årets största sammankomst eftersom hoppare från tre världsdelar deltog. Svenska laget bestod av Marianne Weinås, Susanne Johansson, Kjell Persson och Mikael Sparrvardt. Som ledare följde Helmut Missler och undertecknad med.

Tävlingarna började den 3 mars med damer svikt. Bland 32 hoppare hamnade Marianne på 25 plats och Susanne sist. Finalen vanns av Sylvie Bernier från Kanada på fina 478,65 poäng. Marginalen till tvåan Silke Töllner var minimal. Endast 0,63 poäng.

Fredagens gren var herrar svikt där Niki Stajkovic överraskande vann försöksomgången efter mycket säker hoppning. Kjells serie låg i snittet på 6½ och det räckte till en 27 plats. Micke höll Sussi sällskap och vann bakifrån.

Finalen vann kinesen Liangde Tan på 649,59 med David Burgering, USA på andra plats. DDR-hopparna var en klar besvikelse för värdlandet. Resultaten nämndes inte med ett ord i TV eller radio under de två första dagarna. TV var där med full utrustning, men visade ingenting förrän under lördagen då damer höga gick av stapeln. Resultaten vid finalen blev en stor triumf då de tre främsta platserna gick till DDR genom Ramona Wentzel 444,87, Yvonne Hahn 413,34 och Bianka Meyer 410,10. Helt plötsligt blev det TV-sändningar, stora rubriker i tidningarna och en massa publicitet.

Marianne var bara 13 poäng från att gå till final. Hennes serie är fullt gångbar, men en släng av influensa veckorna före resan till Rostock gjorde att hon inte kunde göra sig själv rättvisa. Sussi lämnade två stycken bakom sig i resultatlistan, vilket får anses godkänt eftersom hon inte har någon möjlighet att träna 10:an under vinterhalvåret.

Tävlingarnas höjdpunkt är som vanligt herrarnas högatävling.

Som väntat dominerade de kinesiska hopparna och kom i finalen 1:a, 2:a och 3:a. Ryssen Sergej Gurilov hade den i särklass svåraste serien som någonsin gjorts. Hans valfria hopp består av 3½ framåt i pik, 3½ bakåt, 3½ mollis, 3½ tyska, 2½ med dubbelskruv och handstans mellanhopp 1½ mollis. Till råga på allt är han redan säker på dem. Thomas Knuths DDR, har satt in 1½ mollis med 3½ skruv och Dieter Waskow 1½ bakåt med 3½ skruv.

I försöksomgången missade Thomas sin mollisskruv fullständigt, öppnade efter 3 skruvar och lade sig på nacken. Trots det gick han till final, där han slutade som 7:a.

Kjell kom i försöken på 17:e plats. Han var 25 poäng från finalplats vilket inte är någon omöjlighet för honom att uppnå.

Micke belade sistaplatsen även här och fick av holländska tränaren tröstpris.

AGNETA LUNDKVIST

BILDERNA I SIMSPORT – DOM KAN DU KÖPA!

De allra flesta av de bilder som införs i Simsport har redaktionen negativen till, vilket betyder att vem som helst kan beställa en förstoring. Använd talongen nedan, eller rita av den, och sänd beställningen till: Simsports redaktion, Roger Stark, Enebrovägen 14, 633 47 Eskilstuna.

Bilden föreställer	Simsport nr	Sida	Antal ex	Storlek
	/år			
	/år			
	/år			
	/år			

Prislista: 15 x 20 cm 12:—, 18 x 24 cm 15:—. Expeditionsavgift 5:— (inklusive porto) vid beställning för mindre än 25:—.

Namn: .....

Adress: .....

Postnr.: ..... **Postadr.:** .....

Arbetsgrupp inför EM -83

Svenska Simförbundet har bildat en arbetsgrupp inför EM i Rom 1983. Ordförande för gruppen är Set Hjärpe med Bert Johansson som sekreterare.

Den uttalade målsättningen för ag EM -83 har följande lydelse:

Ge EM-truppen bästa möjliga betingelser att nå bra resultat genom förberedelser av icke fackteknisk natur.

- **före avresan från Sverige**
- **under träningen i Rom före tävlingarna**
- **under EM**
- **under till- och fråntransporter,**
- **som icke sker i fackkommittés regi**
- **samordna av fackkommittéernas fastställda önskemål**



Set Hjärpe är ordföranden för ag EM -83.

Ledarregister i egen regi

Svenska Simförbundets styrelse har beslutat att fr o m 1983 07 01 säga upp avtalet med Riksidrottsförbundet angående driften av Simförbundets ledarregister och att i fortsättningen driva ett ledarregister helt i egen regi.

Det nya registret skall göras mindre omfattande och mer lätthanterligt.

Registret kommer att baseras på de uppgifter som varje klubb lämnar på den verksamhetsrapport som skickades ut i mitten av april. DET ÄR ALLTSÅ MYCKET VIKTIGT ATT DENNA VERKSAMHETSRAPPORT NOGGRANT REVIDERAS ENLIGT UTSÄNDA ANVISNINGAR OCH DÄREFTER SENAST DEN 25 MAJ skickas till:

RIKSIDROTTSFÖRBUNDET
Idrottens Hus
123 87 FARSTA

Upplysningar kan fås av Kerstin Egerblom på Simförbundets utbildningsavdelning, 08-713 63 13.

SVENSKA SIMFÖRBUNDET
Utbildningsavdelningen

ROSLAGSGJUTERIERNA

Norrtelje Gjuteri AB
Tel. Norrtälje 0176/126 20

Ernst V. Andersson Gjuteri AB
Tel. Herräng 0175/132 60

Segjärn och gråjärnsgjutgods enl. SIS-normerna. Eldhärdigt och korrisionsbeständigt gjutgods.
Slitgods—Maskinbearbetning



MÖLNDALS FESTIVALEN 83

En ungdomsturnering med 7 olika idrottsgrenar.
Bordtennis Brottning Fotboll Handboll Simning Tennis Volleyboll

TID: 11—14 augusti 1983.
PLATS: Åby Simhall, Mölndal (Göteborgs simdistrikt).

KLASSER:

A	Flickor f. 1968 o. äldre	A	Pojkar f. 1967 o. äldre
B	Flickor f. 1969	B	Pojkar f. 1968
C	Flickor f. 1970	C	Pojkar f. 1969
D	Flickor f. 1971	D	Pojkar f. 1970
E	Flickor f. 1972 o. 1973	E	Pojkar f. 1971 o. 1972
F	Flickor f. 1974 o. yngre	F	Pojkar f. 1973 o. yngre

Mölndalsknuffen torsd. 11/8, lörd. 13/8:
Denna tävling är utformad som en utslagstävling där fyra simmare från varje heat går vidare. Alla klasser simmar 50 frisim, 50 ryggsim, 50 fjärilsim, 50 bröstsim.

I finalerna simmar klass A-E 100 meter av vardera simsättet, klass F 50 meter.

Mölndalscupen fred. 12/8, sönd. 14/8:
Cupmatchen går på två dagar med poängberäkning. Varje simmare får starta i två grenar individuellt.
Klass A-E: 100 frisim, 100 bröstsim, 100 ryggsim, 100 fjärilsim och 100 medley.
Klass F: 50 frisim, 50 bröstsim, 50 fjäril, 50 ryggsim och 100 medley.
Frisimlagkapp och medleylagkapp i alla klasser.

ÖVRIGT: Vi erbjuder träningsmöjligheter för samtliga deltagande simklubbar som övernattar. Träningstiderna kommer att förläggas på morgonen för att deltagarna skall kunna ta del av andra festivalaktiviteter (tvåtimmars träningspass med max 8 simmare per 25 m-bana.
AVGIFTER: 10:-/individuell start, 15:-/lagkapp. Deltagaravgiften för mat och logi, se sidan 3 i broschyren.
INFORMATION: Carina Ahlqvist, tel. 031-87 74 54.

Anmälan senast den 15/5 till Mölndals Allmänna Simsällskap. Idrottsvägen, 431 32 Mölndal.

Anmälan är giltig först när avgiften är betald. Betalas in på bankgiro 611-7303, SE-BANKEN.

ANMÄLNINGSTALONG

Förening _____

Kontaktperson _____

Adress _____

Telefon _____(bost) _____(arb)

___A Flickor f. 1968 o. äldre	___A Pojkar f. 1967 o. äldre
___B Flickor f. 1969	___B Pojkar f. 1968
___C Flickor f. 1970	___C Pojkar f. 1969
___D Flickor f. 1971	___D Pojkar f. 1970
___E Flickor f. 1972 o. 1973	___E Pojkar f. 1971 o. 1972
___F Flickor f. 1974 o. yngre	___F Pojkar f. 1973 o. yngre

Mölndalsfestivalen Sveriges första ungdomsturnering med OLYMPIAKARAKTÄR

BREDDKOMMITTÉN PRESENTERAR EN NY DEKAL

VATTENGYMNASTIK
SVENSKA SIMFÖRBUNDET

Dekaler kan rekvireras från Svenska Simförbundet och kostar 1:-/st.

En kiosk skall ha ett bra sortiment
Det har vi
E Olofssons Kiosk
Nygatan 79 - 931 00 SKELLEFTEÅ
Telefon 0910/105 92

DÄCKSHOPEN
Persson - Jonsson
Gröngatan 40 - 831 90 ÖSTERSUND
Tel. 063/11 92 00

Fullständig Däckservice

VÄRLDSBÄSTA GENOM TIDER

DAMER

100 m frisim

1.	Barbara Krause, GDR	54,79	-80
2.	Caren Metschuck, GDR	55,16	-80
3.	Birgit Meineke, GDR	55,34	-82
4.	Cynthia Woodhead, USA	55,63	-79
5.	Kornelia Ender, GDR	55,65	-76
	Ines Diers, GDR	55,65	-80
7.	Annemarie Verstappen, HOL	55,87	-82
8.	Jill Sterkel, USA	56,12	-80
9.	Susie Thayer, USA	56,20	-80
10.	Wendy Boglioli, USA	56,26	-77
11.	Irena Gerassimova, URS	56,40	-82
12.	Perta Primer, GDR	56,49	-76
13.	Tracy Caulkins, USA	56,57	-78
	Susan Habernigg, USA	56,57	-81
15.	Carol Klimpel, CAN	56,60	-81
	June Croft, GBR	56,60	-81
17.	Enith Brigitha, HOL	56,61	-76
	Sarina Hulsenbeck, GDR	56,61	-80
	Karin Seick, FRG	56,61	-82
20.	Natalia Stunnikova, URS	56,64	-82
21.	Marion Aizpors, FRG	56,73	-80
	Conny van Bentum, HOL	56,73	-81
23.	Ann Jardin, CAN	56,75	-80
	Agneta Eriksson, SWE	**56,75**	**-81**
	Kathy Treible, USA	56,75	-82

200 m frisim

1.	Cynthia Woodhead, USA	1.58,23	-79
2.	Barbara Krause, GDR	1.58,33	-80
3.	Kornelia Ender, GDR	1.59,26	-76
4.	Annmerie Verstappen, HOL	1.59,53	-82
5.	Ines Diers, GDR	1.59,64	-80
6.	June Croft, GBR	1.59,74	-82
7.	Marybeth Linzmeier, USA	2.00,05	-81
8.	Carmela Schmidt, GDR	2.00,08	-80
9.	Petra Thümer, GDR	2.00,29	-77
10.	Kim Linehan, USA	2.00,39	-79
11.	Birgit Meineke, GDR	2.00,57	-81
12.	Tracey Wickham, AUS	2.00,60	-82
13.	Rebecca Perrott, NZE	2.00,63	-78
14.	Shirley Babashoff, USA	2.00,69	-76
15.	Tiffany Cohen, USA	2.00,77	-82
16.	Annelies Maas, HOL	2.00,84	-82
17.	Sara Linke, USA	2.00,87	-82
18.	Ina Beyermann, FRG	2.01,00	-81
19.	Tracy Caulkins, USA	2.01,04	-81
20.	Irena Gerassimova, URS	2.01,13	-82
21.	Mary T. Meager, USA	2.01,14	-81
22.	Enith Brigitha, HOL	2.01,15	-78
	Conny van Bentum, HOL	2.01,15	-81
24.	Wendy Quirk, CAN	2.01,20	-80
25.	Stephanie Elkins, USA	2.01,25	-78
	Anette Kalatz, GDR	2.01,25	-79

400 m frisim

1.	Tracey Wickham, AUS	4.06,27	-78
2.	Kim Linehan, USA	4.07,12	-79
3.	Cynthia Woodhead, USA	4.07,15	-78
4.	Ines Diers, GDR	4.08,58	-81
5.	Carmela Schmidt, GDR	4.08,71	-81
6.	Petra Thümer, GDR	4.08,91	-77
7.	Annelies Maas, HOL	4.09,16	-77
8.	Tiffany Cohen, USA	4.09,61	-82
9.	Marybeth Linzmeier, USA	4.09,97	-81
10.	Petra Schneider, GDR	4.10,08	-82
11.	Michelle Ford, AUS	4.10,25	-78
12.	Shirley Babashoff, USA	4.10,46	-76
13.	Stephanie Elkins, USA	4.11,58	-80
14.	Jackie Willmott, GBR	4.11,67	-82
15.	Barbara Krause, GDR	4.11,69	-76
16.	Jolanda v.d. Meer, HOL	4.12,40	-82
17.	June Croft, GBR	4.12,72	-82
18.	Anett Kalatz, GDR	4.12,75	-79
19.	Jaczueline Alex, GDR	4.12,77	-82
20.	Daniela Uebel, GDR	4.13,39	-82
21.	Rebecca Perrot, NZE	4.13,83	-78
22.	Irina Aksenova, URS	4.14,10	-80
23.	Karin la Berge, USA	4.14,18	-80
24.	Valerie Lee, USA	4.14,19	-77
25.	Sherri Hanna, USA	4.14,21	-80

800 m frisim

1.	Tracey Wickham, AUS	8.24,62	-78
2.	Kim Linehan, USA	8.24,70	-79
3.	Michelle Ford, AUS	8.25,78	-78
4.	Marybeth Linzmeier, USA	8.27,80	-81
5.	Cynthia Woodhead, USA	8.29,35	-78
6.	Tiffany Cohen, USA	8.29,61	-82
7.	Ines Diers, GDR	8.32,55	-80
8.	Jackie Willmott, GBR	8.32,61	-82
9.	Carmela Schmidt, GDR	8.32,79	-81
10.	Heike Dahne, GDR	8.33,48	-80
11.	Petra Thümer, GDR	8.35,04	-77
12.	Florence Barker, USA	8.35,07	-81
13.	Petra Schneider, GDR	8.35,17	-82
14.	Karin la Berge, USA	8.35,87	-82
15.	Alice Brown, USA	8.36,62	-77
16.	Michelle Richardsson, USA	8.36,97	-82
17.	Sherri Hanna, USA	8.37,13	-80
18.	Shirley Babashoff, USA	8.37,59	-76
19.	Irina Aksenova, URS	8.38,05	-80
20.	Anke Sonnenbrodt, GDR	8.39,29	-82
21.	Annelies Maas, HOL	8.39,33	-77
22.	Stephanie Elkins, USA	8.39,48	-80
23.	Laura Campuzano, USA	8.40,69	-81
24.	Olga Trotskaia, URS	8.40,85	-82
25.	Jolanda v.d. Meer, HOL	8.41,16	-82

100 m ryggsim

1.	Rica Reinisch, GDR	1.00,86	-80
2.	Kristin Otto, GDR	1.01,30	-82
3.	Ina Kleber, GDR	1.01,47	-82
4.	Ulrike Richter, GDR	1.01,51	-76
5.	Kornelia Ender, GDR	1.01,62	-76
6.	Carmen Bunaciu, ROM	1.02,19	-81
7.	Susan Walsh, USA	1.02,48	-82
8.	Cornelia Sirch, GDR	1.02,52	-82
9.	Linda Jezek, USA	1.02,55	-78
10.	Petra Riedel, GDR	1.02,60	-80
11.	Birgit Treiber, GDR	1.02,63	-77
12.	Larisa Gorchakova, URS	1.02,70	-82
13.	Cornelia Polit, GDR	1.02,87	-81
14.	Thresa Andrews, USA	1.03,04	-81
15.	Nancy Garapick, CAN	1.03,28	-76
16.	Antja Stille, GDR	1.03,36	-77
17.	Cheryl Gibson, CAN	1.03,43	-78
18.	Katrin Zimmermann, GDR	1.03,46	-82
19.	Kim Carlisle, USA	1.03,47	-80
20.	Lisa Forrest, AUS	1.03,48	-82
21.	Libby Kinkead, USA	1.03,62	-80
22.	Geogina Parkes, AUS	1.03,63	-82
23.	Birgit Meineke, GDR	1.03,70	-82
24.	Monique Bosga, HOL	.1.03,81	-79
25.	Carine Verbauwen, BEL	1.03,82	-80

200 m ryggsim

1.	Cornelia Sirch, GDR	2.09,91	-82
2.	Rica Reinisch, GDR	2.11,77	-80
3.	Kristin Otto, GDR	2.11,82	-82
4.	Linda Jezek, USA	2.11,93	-78
5.	Birgit Treiber, GDR	2.12,47	-76
6.	Cornelia Polit, GDR	2.12,55	-81
7.	Katrin Zimmermann, GDR	2.12,87	-82
8.	Carmen Bunaciu, ROM	2.13,21	-81
9.	Ulrike Richter, GDR	2.13,27	-76
10.	Lisa Forrest, AUS	2.13,46	-82
11.	Antje Stille, GDR	2.13,50	-76
12.	Larisa Gorchakova, URS	2.13,77	-82
13.	Cheryl Gibson, CAN	2.14,23	-78
14.	Libby Kinkead, USA	2.14,59	-80
15.	Tracy Caulkins, USA	2.15,15	-82
16.	Jolanda de Rover, HOL	2.15,22	-81
17.	Debbie Risen, USA	2.15,39	-81
18.	Ina Kleber, GDR	2.15,40	-82
	Susan Walsh, USA	2.15,40	-82
20.	Yolande v.d. Straten, BEL	2.15,58	-80
21.	Marion Lindner, GDR	2.15,62	-82
22.	Petra Riedel, GDR	2.15,65	-81
23.	Nancy Garapick, CAN	2.15,70	-76
	Glenda Robertsson, AUS	2.15,70	-78
	Patty Gavin, USA	2.15,70	-81

100 m bröstsim

1.	Ute Geweniger, GDR	1.08,60	-81
2.	Tracy Caulkins, USA	1.09,53	-81
3.	Julia Bogdanova, URS	1.10,31	-78
4.	Elvira Vasilkova, URS	1.10,41	-80
5.	Larisa Belokon, URS	1.10,50	-81
6.	Lina Kaohushite, URS	1.10,68	-79
7.	Kim Rhodenbaugh, USA	1.10,79	-82
8.	Hannelore Anke, GDR	1.10,86	-76
9.	Anne Ottenbrite, CAN	1.10,99	-82
10.	Susannah Bronwnsdon, GBR	1.11,05	-81
11.	Susanne Nielsson, DEN	1.11,16	-80
12.	Svetlana Varganova, URS	1.11,29	-82
13.	Petra Schneider, GDR	1.11,37	-80
14.	Silke Horner, GDR	1.11,44	-82
15.	Tania Bogomilova, BUL	1.11,47	-81
16.	Margaret Kelly, GBR	1.11,48	-80
17.	Jeanne Childs, USA	1.11,51	-82
18.	Ayshkute Buzelite, URS	1.11,63	-82
19.	Petra van Staveren, HOL	1.11,64	-82
20.	Hiroko Nagasaki, JPN	1.11,68	-82
21.	**Eva-Marie Håkansson, SWE**	**1.11,72**	**-80**
22.	Shannon Orcutt, USA	1.11,87	-81
23.	Kathy Bald, CAN	1.11,89	-82
24.	Carola Nitschke, GDR	1.11,93	-76
25.	Kathy Treible, USA	1.12,06	-78

200 m bröstsim

1.	Lina Kachushite, URS	2.28,36	-79
2.	Svetlana Varganova, URS	2.28,82	-82
3.	Ute Geweniger, GDR	2.29,71	-82
4.	Larisa Belokon, URS	2.31,06	-82
5.	Julia Bogdanova, URS	2.32,01	-79
6.	Anne Ottenbrite, CAN	2.32,07	-82
7.	Jeanne Childs, USA	2.32,41	-82
8.	Tracy Caulkins, USA	2.32,43	-81
	Svetlana Alimbaeva, URS	2.32,43	-82
10.	Silke Horner, GDR	2.32,64	-82
11.	Susanne Nielsson, DEN	2.32,75	-80
12.	Irena Fleissnerova, TCH	2.32,79	-80
13.	Hiroko Nagasaki, JPN	2.33,18	-82
14.	Marina Koshevaia, URS	2.33,35	-76
15.	Bettina Loben, GDR	2.33,46	-80
16.	Kim Rhodenbaugh, USA	2.34,04	-81
17.	Tania Bogomilova, BUL	2.34,20	-81
18.	Beverly Acker, USA	2.34,28	-82
19.	Ayshkute Buzelite, URS	2.34,31	-82
20.	Susannah Bronwnsdon, GBR	2.34,43	-81
21.	Channon Hermstad, USA	2.34,55	-82
22.	Terri Baxter, USA	2.34,66	-80
23.	Grit Slaby, GDR	2.34,81	-81
24.	Ann Tweedy, USA	2.34,85	-79
25.	Susan Rapp, USA	2.34,86	-81
35.	**Eva-Marie Håkansson, SWE**	**2.35,64**	**-80**

100 m fjärilsim

1.	Mary T. Meagher, USA	57,93	-81
2.	Andrea Pollack, GDR	59,46	-78
3.	Christiane Knacke, GDR	59,78	-77
4.	Tracy Caulkins, USA	59,98	-80
5.	Kornelia Ender, GDR	1.00,13	-76
6.	Joan Pennington, USA	1.00,20	-78
7.	Jill Sterkel, USA	1.00,34	-80
8.	Ines Geissler, GDR	1.00,36	-82
9.	Ute Geweniger, GDR	1.00,40	-81
	Mealnie Buddemeyer, USA	1.00,40	-82

NA T.O.M. 31 DECEMBER 1982

11. Caren Metschuck, GDR	1.00,42	-80
12. Lisa Buese, USA	1.00,59	-79
13. Maud Lauckner, GDR	1.00,75	-82
14. Takemi Ise, JPN	1.00,89	-81
15. Diane Johannigman, USA	1.00,97	-80
16. Karin Seick, FRG	1.00,99	-80
17. Naoko Kume, JPN	1.01,08	-80
18. Laurie Lehner, USA	1.01,09	-82
19. Wendy Boglioli, USA	1.01,16	-77
20. Jodi Eyles, USA	1.01,19	-82
21. Lisa Curry, AUS	1.01,22	-82
22. Kathlen Nord, GDR	1.01,25	-82
23. Wendy Quirk, CAN	1.01,27	-80
24. Patty King, USA	1.01,33	-82
25. Rosemarie Kother, GDR	1.01,39	-76

200 m fjärilsim

1. Mary T. Meagher, USA	2.05,96	-81
2. Ines Geissler, GDR	2.08,50	-81
3. Heike Dahne, GDR	2.09,59	-81
4. Andrea Pollack, GDR	2.09,87	-78
Tracy Caulkins, USA	2.09,87	-78
6. Sybille Schonrock, GDR	2.10,45	-80
7. Nancy Hogstead, USA	2.11,07	-80
8. Rosemarie Kother, GDR	2.11,22	-76
9. Michelle Ford, AUS	2.11,29	-78
10. Kim Linehan, USA	2.11,57	-80
11. Linda Thompson, USA	2.11,70	-80
12. Mayumi Yokayama, USA	2.11,74	-80
13. Naoko Kume, JPN	2.11,96	-80
14. Kathlen Nord, GDR	2.11,98	-82
15. Linda Hanel, USA	2.12,12	-80
16. Wendy Quirk, CAN	2.12,15	-80
17. Anett Kalatz, GDR	2.12,16	-81
18. Diane Johannigman, USA	2.12,48	-80
19. Ulrike Tauber, GDR	2.12,50	-76
20. Anett Fiebig, GDR	2.12,77	-77
21. Karen Moe-Thornton, USA	2.12,90	-76
22. Janet Tibbits, AUS	2.13,18	-82
23. Takemi Ise, JPN	2.13,19	-81
24. Doris Wiebke, FRG	2.13,24	-82
25. Andrea Hille, GDR	2.13,43	-81

200 m medley

1. Ute Geweniger, GDR	2.11,73	-81
2. Petra Schneider, GDR	2.11,79	-82
3. Tracy Caulkins, USA	2.13,69	-80
4. Joan Pennington, USA	2.14,98	-78
5. Ulrike Tauber, GDR	2.15,85	-77
6. Kathlen Nord, GDR	2.16,37	-82
7. Lisa Curry, AUS	2.16,94	-82
8. Grit Slaby, GDR	2.17,05	-81
9. Irina Gerassimova, URS	2.17,12	-82
10. Kornelia Ender, GDR	2.17,14	-76
11. Sharron Davies, GBR	2.17,31	-80
12. Cynthia Woodhead, USA	2.17,39	-80
13. Olga Klevakina, URS	2.17,60	-78
14. Patty Gavin, USA	2.17,65	-81
15. Polly Windle, USA	2.17,67	-82
16. Sabine Kahle, GDR	2.17,79	-77
17. Nancy Hogshead, USA	2.17,90	-80
18. Susanne Nielsson, DEN	2.18,03	-80
19. Anne Tweedy, USA	2.18,06	-78
20. Birgit Meineke, GDR	2.18,08	-82
21. Caren Metschuck, GDR	2.18,44	-79
22. Becky Smith, CAN	2.18,51	-77
23. Rebecca Perrott, NZE	2.18,70	-78
24. Cinzia Savi-Scarponi, ITA	2.18,81	-82
25. Kathy Treible, USA	2.18,92	-78

400 m medley

1. Petra Schneider, GDR	4.36,10	-82
2. Tracy Caulkins, USA	4.40,61	-80
3. Ulrike Tauber, GDR	4.42,77	-76
4. Kathlen Nord, GDR	4.43,51	-82
5. Ute Geweniger, GDR	4.45,43	-81
6. Sharron Davies, GBR	4.46,83	-80
7. Patty Gavin, USA	4.47,08	-82
8. Anne Tweedy, USA	4.47,19	-79
9. Grit Slaby, GDR	4.47,62	-81
10. Nancy Hogshead, USA	4.47,81	-80
11. Cheryl Gibson, CAN	4.48,10	-76
12. Agniezeka Czopek, POL	4.48,17	-80
13. Vera Barker, USA	4.48,43	-82
14. Birgit Treiber, GDR	4.48,79	-76
15. Polly Windle, USA	4.49,14	-82
16. Olga Klevakina, URS	4.49,16	-78
17. Sonia Dangalakova, BUL	4.49,25	-80
18. Sabine Kahle, GDR	4.49,58	-77
19. Karin la Berge, USA	4.49,61	-80
20. Michelle McPherson, CAN	4.50,12	-81
21. Irina Gerassimova, URS	4.50,30	-82
22. Becky Smith, CAN	4.50,48	-76
23. Sue Heon, USA	4.50,78	-82
24. Channon Hermstad, USA	4.50,98	-82
25. Jacqueline Alex, GDR	4.51,21	-82

HERRAR

100 m frisim

1. Rowdy Gaines, USA	49,36	-81
2. Jonty Skinner, SAF	49,44	-76
3. Jorg Woithe, GDR	49,60	-82
4. Jim Montgomery, USA	49,99	-76
5. Chris Cavanaugh, USA	49,99	-82
6. Per Johansson, SWE	**50,19**	**-82**
7. Sergey Smiriagin, URS	50,22	-82
8. Dave McCagg, USA	50,24	-78
9. Jack Babashoff, USA	50,31	-77
10. Robin Leamy, USA	50,40	-81
11. Dirk Richter, GDR	50,58	-82
12. Kris Kirchner, USA	50,60	-81
13. Pelle Holmertz, SWE	**50,66**	**-82**
14. Mike Heath, USA	50,70	-82
Aleksey Markovskij, URS	50,70	-82
16. Klaus Steinbach, FRG	50,79	-78
17. Scott Findorff, USA	50,83	-80
Sergey Krasiuk,	50,83	-81
19. Gary Schatz, USA	50,85	-80
20. Bill Barrett, USA	50,87	-82
21. Andy Veris, USA	50,91	-80
22. Joe Bottom, USA	50,93	-76
23. Rick Saeger, USA	50,94	-82
Fernando Canales, PRI	50,94	-79
Andreas Schmidt, FRG	50,94	-80

200 m frisim

1. Rowdy Gaines, USA	1.48,93	-82
2. Michael Gorss, FRG	1.49,55	-82
3. Sergey Kopliakov, URS	1.49,81	-80
4. Peter Szmidt, CAN	1.50,27	-80
5. Bruce Furniss, USA	1.50,29	-76
6. John Naber, USA	1.50,50	-76
7. Rick Saeger, USA	1.50,53	-82
Jorg Woithe, GDR	1.50,53	-82
9. Jim Montgomery, USA	1.50,58	-76
10. Andy Veris, USA	1.50,61	-80
11. Brian Goodell, USA	1.50,62	-79
12. Dave Larson, USA	1.50,68	-81
13. Andrey Krylov, URS	1.50,73	-76
14. Aleksei Filonov, URS	1.50,88	-82
15. Doug Towne, USA	1.50,91	-81
16. Mike Heath, USA	1.50,92	-82
17. Bill Forrester, USA	1.51,02	-78
18. Tim Shaw, USA	1.51,04	-75
19. Rich Thornton, USA	1.51,05	-80
20. Klaus Steinbach, FRG	1.51,09	-76
21. John Hillencamp, USA	1.51,12	-81
22. Frank Wennmann, FRG	1.51,23	-81
23. Steve Wood, USA	1.51,28	-82
24. Jorge Fernandes, BRA	1.51,33	-82
25. Kyle Miller, USA	1.51,45	-82
27. Thomas Lejdström, SWE	**1.51,59**	**-82**
28. Michael Söderlund, SWE	**1.51,62**	**-81**

400 m frisim

1. Vladimir Salnikov, URS	3.49,57	-82
2. Peter Szmidt, CAN	3.50,49	-80
3. Sviatoslav Semenov, URS	3.51,43	-82
4. Brian Goodell, USA	3.51,57	-77
5. Borut Petric, YUG	3.51,63	-81
6. Sven Lodziewski, GDR	3.51,84	-82
7. Jeff Float, USA	3.51,98	-81
8. Mike Bruner, USA	3.52,19	-80
9. Tim Shaw, USA	3.52,54	-76
10. Darjan Petric, YUG	3.52,55	-82
11. Alexandr Chaev, URS	3.53,13	-82
12. Bruce Hayes, USA	3.53,19	-82
13. Andrey Krylov, URS	3.53,24	-80
14. Andy Astbury, GBR	3.53,29	-82
15. Bill Forrester, USA	3.53,66	-78
16. John Naber, USA	3.53,91	-76
Djan Madruga, BRA	3.53,91	-80
18. Ivar Stukolkin, URS	3.53,95	-80
19. Bruce Furniss, USA	3.53,99	-75
20. George DiCarlo, USA	3.54,07	-82
21. Rainer Henkel, FRG	3.54,31	-82
Arne Borgström, NOR	3.54,31	-81
23. Ron McKeon, AUS	3.54,43	-78
24. Sergey Rusin, URS	3.54,47	-78
25. Doug Towne, USA	3.54,49	-81
26. Thomas Lejdström, SWE	**3.55,30**	**-82**

1500 m frisim

1. Vladimir Salnikov, URS	14.56,35	-82
2. Biran Goodell,USA	15.02,40	-76
3. Bobby Hackett, USA	15.03,91	-76
4. Steve Holland, AUS	15.04,66	-76
5. Sviatoslav Semenov, URS	15.05,54	-82
6. Darjan Petric, YUG	15.01,20	-82
7. Sven Lodziewski, GDR	15.12,96	-82
8. Paul Hartloff, USA	15.13,76	-76
9. Alexandr Chaev, URS	15.14,30	-80
10. Max Metzker, AUS	15.14,49	-80
11. Rainer Strobach, GDR	15.15,29	-80
12. Casey Converse, USA	15.15,76	-76
13. Borut Petric, YUG	15.17,31	-81
14. Jeff Kostoff, USA	15.17,77	-82
15. George DiCarlo, USA	15.17,81	-82
16. Rafael Escalas, ESP	15.17,93	-81
17. Bruce Hayes, USA	15.19,11	-82
18. Mike Bruner, USA	15.19,76	-80
19. Djan Madruga, BRA	15.19,84	-76
20. Tim Shaw, USA	15.20,91	-75
21. Rainer Henkel, FRG	15.21,00	-82
22. Ed Ryder, USA	15.24,24	-77
23. Eduard Petrov, URS	15.25,07	-82
24. Jesse Vassallo, USA	15.25,56	-78
25. Valentin Parinov, URS	15.25,90	-77

100 m ryggsim

1. John Naber, USA	55,49	-76
2. Dirk Richter, GDR	55,95	-82
3. Robert Jackson, USA	56,04	-80
Rick Carey, USA	56,04	-80
5. Roland Matthes, GDR	56,30	-72
6. Peter Rocca, USA	56,34	-76
7. Viktor Kuznetsov, URS	56,38	-82
8. Vladimir Shemetov, URS	56,39	-82
9. Mark Kerry, AUS	56,50	-79
10. Bengt Baron, SWE	**56,53**	**-80**
11. Dave Bottom, USA	56,60	-82
12. Sandor Wladar, HUN	56,72	-81
13. Frank Baldrusch, GDR	56,79	-82
14. Mike West, CAN	56,88	-82
15. Mike Rhodenbaugh, USA	56,90	-82
16. David Marsch, USA	57,03	-80
17. Clay Britt, USA	57,09	-80
18. Vladimir Dolgov, URS	57,16	-82
19. Romulo Arantes, BRA	57,20	-79
20. Mark Tonelli, AUS	57,25	-79

Forts. sid. 47

ASEA i dag

En av Sveriges intressantaste arbetsplatser.

Satsningen på forskning
och utveckling och en stark
internationell expansion
talar för det.

ASEA

721 83 Västerås

VÄRLDSBÄSTA GENOM TIDERNA T.O.M. 31 DECEMBER 1982

Forts. från sid. 45

21. Carlos Berrocal, PRI	57,28	-76
Steve Barnicoat, USA	57,28	-80
23. Aleksandr Sidorenko, URS	57,35	-81
24. Oleg Gavrilenko, URS	57,36	-82
Steve Pickell, CAN	57,36	-77
Jim Fowler, USA	57,36	-80

200 m ryggsim

1. John Naber, USA	1.59,19	-76
2. Peter Rocca, USA	2.00,55	-76
3. Sandor Wladar, HUN	2.00,80	-81
4. Rick Carey, USA	2.00,82	-82
5. Steve Barnicot, USA	2.00,85	-80
6. Sergey Zabolotnov, URS	2.01,14	-82
7. Vladimir Shemetov, URS	2.01,32	-81
8. Dan Harrigan, USA	2.01,35	-76
9. Frank Baldrusch, GDR	2.01,47	-82
10. Jesse Vassallo, USA	2.01,50	-81
11. Roland Matthes, GDR	2.01,87	-73
12. Zoltan Verraszto, HUN	2.02,40	-80
13. Mark Kerry, AUS	2.02,61	-79
14. Viktor Kuznetsov, URS	2.02,70	-80
15. Oleg Gavrilenko, URS	2.02,73	-82
Cameron Henning, CAN	2.02,73	-81
17. Robert Jackson, USA	2.02,79	-80
18. Djan Madruga, BRA	2.03,09	-82
19. Mark Tonelli, AUS	2.03,17	-76
20. Dirk Richter, GDR	2.03,24	-82
21. Vladimir Dolgov, URS	2.03,31	-82
22. Fredric Delcourt, FRA	2.03,35	-81
23. John Engs, USA	2.03,47	-82
24. Mike West, CAN	2.03,53	-82
25. Richi Hughey, USA	2.03,61	-82
31. Michael Söderlund, SWE	**2.04,10**	**-80**

200 m fjärilsim

1. Craig Beardsley, USA	1.58,01	-81
2. Michael Gross, FRG	1.58,85	-82
3. Sergey Fesenko, URS	1.58,96	-82
4. Mike Bruner, USA	1.59,13	-80
5. Bill Forrester, USA	1.59,40	-80
6. Roger Pyttel, GDR	1.59,63	-76
7. Bill O'Brien, USA	1.59,76	-80
8. Jeff Float, USA	2.00,12	-80
9. Phil Hubble, GBR	2.00,21	-81
10. Dennis Baker, USA	2.00,26	-80
11. Ricardo Prado, BRA	2.00,30	-82
12. Michael Kraus, FRG	2.00,40	-77
13. Pär Arvidsson, SWE	**2.00,42**	**-79**
14. Sergey Korotaev, URS	2.00,50	-82
15. Tony Bartle, USA	2.00,57	-80
16. Mikahil Gorelik, URS	2.00,60	-78
17. Mark Spitz, USA	2.00,70	-72
18. Chris Rivers, USA	2.00,72	-81
19. Greg Jagenburg, USA	2.00,73	-75
20. Steve Poulter, GBR	2.00,75	-82
21. Peter Ward, CAN	2.00,78	-81
22. Bob Patten, USA	2.00,83	-82
23. Roger von Jouanne, USA	2.00,84	-82
24. Paolo Revelli, ITA	2.00,87	-81
25. George Nagy, CAN	2.00,88	-80

200 m medley

1. Alex Baumann, CAN	2.02,25	-82
2. Aleksandr Sidorenko, URS	2.02,85	-82
3. Bill Barrett, USA	2.03,24	-80
4. Jesse Vassallo, USA	2.03,29	-79
5. Steve Lundquist, USA	2.03,47	-82
6. Graham Smith, CAN	2.03,65	-78
7. Chris Cavanaugh, USA	2.04,42	-81
8. Giovanni Franceschi, ITA	2.04,65	-82
9. Ricardo Prado, BRA	2.04,72	-81
10. Bill Sawchuk, CAN	2.04,83	-80
11. David Lundberg, USA	2.04,91	-80
12. Jens-Peter Berndt, GDR	2.05,19	-82
13. Sergey Fesenko, USR	2.05,29	-79
14. Bruce Furniss, USA	2.05,34	-79
15. Sandor Wladar, HUN	2.05,50	-82
16. Andreas Reichel, GDR	2.05,52	-82
17. Roger von Jouanne, USA	2.05,64	-82
18. Josef Hladky, TCH	2.05,68	-82
19. Robin Brew, SCO	2.05,83	-82
20. Peter Rocca, USA	2.05,89	-80
21. Artur Shektel, URS	2.05,91	-81
22. David Lopez-Zubero, ESP	2.06,02	-80
23. Leszek Gorski, POL	2.06,17	-81
24. John Simons, USA	2.06,18	-80
25. David Wilkie, GBR	2.06,25	-76

400 m medley

1. Ricardo Prado, BRA	4.19,78	-82
2. Jesse Vassallo, USA	4.20,05	-78
3. Aleksandr Sidorenko, URS	4.21,97	-80
4. Sergey Fesenko, URS	4.22,10	-80
5. Alex Bauhmann, CAN	4.22,39	-81
6. Jens-Peter Berndt, GDR	4.23,02	-82
7. Jeff Float, USA	4.23,36	-82
8. Leszek Gorski, POL	4.23,62	-81
9. Rod Strachan, USA	4.23,68	-76
10. Zoltan Verraszto, HUN	4.24,24	-80
11. Andras Hargitay, HUN	4.24,48	-80
12. Tim McKee USA,	4.24,62	-76
13. John Simons, USA	4.24,64	-80
14. Giovanni Franceschi, ITA	4.24,82	-81
15. Djan Madruga, BRA	4.25,30	-80
16. Bruce Hayes, USA	4.25,42	-82
18. Andreas Reichel, GDR	4.26,70	-82
19. Ron Neugent, USA	4.26,74	-80
20. Cam Reid, CAN	4.26,76	-81
21. Vladimir Shemetov, URS	4.26,86	-81
22. Miloslav Rolko, TCH	4.26,99	-80
24. Steve Poulter, GBR	4.27,09	-82
25. Graham Smith, CAN	4.27,34	-78

100 m bröstsim

1. Steve Lundquist, USA	1.02,53	-82
2. Victor Davies, CAN	1.02,82	-82
3. Gerald Mörken, FRG	1.02,86	-77
4. Bill Barrett, USA	1.02,93	-80
Adrian Moorhouse, GBR	1.02,93	-82
6. John Hencken, USA	1.03,11	-76
7. John Moffet, USA	1.03,13	-82
8. Ricky Gill, USA	1.03,20	-81
9. Peter Evans, AUS	1.03,26	-81
10. Duncan Goodhew, GBR	1.03,31	-80
11. Aleksandr Fedorovskij, URS	1.03,33	-78
12. David Wilkie, GBR	1.03,43	-76
13. Yuriy Kis, URS	1.03,44	-81
14. Walter Kusch, FRG	1.03,56	-78
15. Peter Lang, FRG	1.03,58	-80
16. Graham Smith, CAN	1.03,60	-78
Janos Dzvonyar, HUN	1.03,60	-80
Arsen Miskarov, URS	1.03,60	-81
19. Jeff Freeman, USA	1.03,64	-80
20. Nick Nevid, USA	1.03,80	-81
Dmitry Volkov, URS	1.03,80	-82
22. Giorio Lalle, ITA	1.03,81	-77
23. Dave Chernek, USA	1.03,91	-81
24. Pablo Restrepo, COL	1.03,92	-82
25. Shigehiro Takahashi, JPN	1.03,94	-78

200 m bröstsim

1. Victor Davies, CAN	2.14,77	-82
2. David Wilkie, GBR	2.15,11	-76
3. Robertas Shulpa, URS	2.15,36	-80
4. Gerald Morken, FRG	2.16,87	-77
5. Alban Vermes, HUN	2.16,93	-80
6. John Hencken, USA	2.17,26	-76
7. Arsen Miskarov, URS	2.17,28	-80
8. John Moffet, USA	2.17,46	-82
9. Timur Podmarev, URS	2.17,52	-82
10. Shigehiro Takahashi, JPN	2.17,81	-78
11. Gennadiy Utenkov, URS	2.17,82	-82
12. Glen Mills, USA	2.18,03	-80
13. Adrian Moorhouse, GBR	2.18,14	-81
14. Glen Beringen, AUS	2.18,22	-82
15. Arthur Shektel, URS	2.18,25	-81
16. Nick Nevid, USA	2.18,34	-78
17. Steve Lundquist, USA	2.18,42	-82
18. Dmitry Kuzmin, URS	2.18,54	-82
19. Aleksandr Dubrovin, URS	2.18,62	-82
20. Aleksandr Fedorovskij, URS	2.18,73	-80
21. Duncan Goodhew, GBR	2.19,07	-80
22. Rick Colella, USA	2.19,20	-76
23. Graham Smith, CAN	2.19,42	-76
24. Pablo Restrepo, COL	2.19,47	-82
25. Raffaele Avagnano, ITA	2.19,60	-81

100 m fjärilsim

1. Bill Paulus, USA	53,81	-81
2. Matt Gribble, USA	53,88	-82
3. Michael Gross, FRG	54,00	-82
4. Pär Arvidsson, SWE	**54,15**	**-80**
5. Joe Bottom, USA	54,18	-77
6. Mark Spitz, USA	54,27	-72
7. Matt Vogel, USA	54,35	-76
8. Aleksey Markovskij, URS	54,39	-81
9. Dave Cowell, USA	54,40	-82
10. Grant Ostlund, USA	54,46	-79
11. Bengt Baron, SWE	**54,47**	**-82**
12. Brad Hering, USA	54,52	-82
13. Chris Rives, USA	54,59	-82
14. Roger Pyttel, GDR	54,61	-79
Mike Bottom, USA	54,61	-80
16. Jim Halliburton, USA	54,62	-80
17. Gary Hall, USA	54,65	-76
18. Dan Thompson, CAN	54,71	-82
19. Steve Smith, USA	54,77	-80
20. Edward Maasdijk, HOL	54,87	-82
21. Pablo Morales, USA	54,88	-82
22. Kees Vervoorn, HOL	54,95	-82
23. Sam Franklin, USA	54,99	-80
24. Vadim Dombrovskij, URS	55,00	-81
25. Craig Beardsley, USA	55,01	-82

Landslaget simmar i Arena

arena

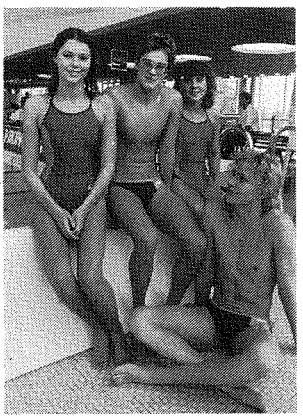

Lagkapper Sveriges öde i ungdomska

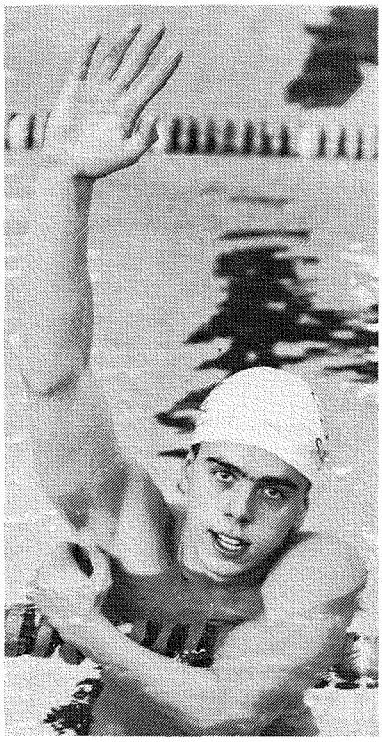

RICHARD MILTON var etta när Sverige tog dubbelseger på 100 m frisim.

Under påskhelgen ägde en landskamp i simning rum mellan ungdomar från Sverige och Västtyskland. Burlöv i Skåne stod för värdskapet.

Det tyska laget kom mycket väl förberett. Tävlingarna hade föregåtts av en veckas träningsläger. Redan på skärtorsdagen infann sig den tyska truppen i Burlöv. I denna trupp ingick också fyra tränare och två massörer, vilka ställde upp för sina simmare till hundra procent. De tyska simmarna var inställda på en storseger.

Fastän den svenska truppen troligen hade siktet inställt på SM en vecka senare och de flesta inte var vana vid 50-metersbassäng bjöd de tyskarna mycket bra motstånd. Flera av de svenska simmarna noterade personliga rekord.

Tävlingarna inleddes på påskaftonen med 4 x 100 m frisim för damer. De tyska simmarna tog hem en klar seger.

Nästa gren var 100 m frisim för herrar. Richard Milton segrade och Anders Bladh placerade sig tvåa i ett mycket jämnt lopp.

I 200 m fjäril för damer ledde Anna Blomster ända till de sista 20 meterha då hon blev passerad av Heicke Rucker. Rina Enquist belade fjärde plats.

På 100 m fjäril för herrar tog Mikael Artinger ledningen från början. Mellan Thomas Bergmann och Robert Morris blev kampen hård om andraplatsen, där västtysken avgick med segern med 2/100-delar.

På 200 m bröst damer ledde till en början Katarina Lindström knappt före västtyskan Anke Janssen. I spurten fick Katarina ge sig med 1/100-del för landslagskompisen Petra Hildér. Dubbelseger för Sverige således.

På 400 m frisim för herrar hade svenskarna ingenting att säga till om.

200 m frisim damer leddes hela tiden av Christina Erlén. Den andra svenskan, Suzanne Nilsson, kämpade väl och belade andraplatsen. Åter en svensk dubbelseger.

På 200 m rygg herrar segrade Hasse Fredin.

På motsvarande gren för damer blev det seger för Lotta Hilcz. Helena Ottosson, reserv för skadade Stina Enzell, kämpade väl och belade tredjeplatsen.

100 m bröstsim herrar blev en klar dubbelseger för västtyskland.

På 800 m frisim för damer vann överlägset västtyskan Birgit Kowaczik. Svenskorna belade andra och fjärde plats.

Roger Wiiand såg till att det blev svensk seger på 400 m medley med Hans Frykberg på tredje plats.

Även 400 m medley för damer blev en svensk segerhistoria, samt dessutom en tredjeplats.

Före de två återstående grenarna, två lagkapper, var ställningen 74-74.

Första lagkappssimningen var 4 x 200 m frisim för herrar. Där blev det västtysk seger. Däremot blev det svenskt på 4 x 100 m medley varför första dagens tävlingar slutade vid ställningen 90-90.

SVERIGE I LEDNINGEN

Andra dagen inleddes med 4 x 100 m frisim för herrar, vilket blev en raflande duell mellan de båda lagen. Exakt lika var det vid den första växlingen - men sedan tog varje svensk 1/10-del på sin motståndare, så det blev en knapp svensk seger och ledning i landskampen.

100 m ryggsim för damer, som var nästa gren, gav en tysk seger. Helena Ottosson gjorde en bra insats och belade andra plats.

Damerna har tagit över i Småland

Vid Smålands Simförbunds årsmöte i februari 1983 avgick Olle Strömberg som ordförande efter att under 10 år ha svingat klubban. Han ersattes av Arne Pettersson Gislaved.

På den lediga platsen i styrelsen invaldes Margita Tillström, Jönköping och på en fyllnadsplats efter Lotta Andersson, Jönköping, valdes Birgitta Lindh Värnamo.

Därmed har Småland fyra damer i styrelsen, då sen tidigare Birgitta Lindström, Vetlanda och Ingrid Carlsson, Värnamo är styrelseledamöter.

Herrarna, som är i minoritet, är förutom Arne Pettersson, Tommy Arneving, Växjö och Mats Carlsson, Emmaboda.

Varför har Småland fått fram fyra duktiga och intresserade damer som vill satsa på styrelsearbete? Det är ett långsiktigt arbete som är följden, där damer slussats in i kommittéerna och fått känna på hur det är att arbeta inom ett förbund väl stöttade av sina manliga kollegor.

Vi gratulerar damerna till deras framfart även som styrelseledamöter.

OLLE STRÖMBERG

JUNIORÅLDERN FÖR GRABBAR HÖJS ETT ÅR

Svenska Simförbundets styrelse beslöt vid sammanträde 25-27 februari att höja junnioråldern för pojkar till 18 år fr.o.m. 1983, med stöd av §313 i regelboken.

Junioråldern för flickor är oförändrad (17 år).

Detta innebär att pojkar födda 1965 och flickor födda 1066 blir äldsta åldersklasser vid 1983 års JSM i Malmö.

mp i Burlöv

På 100 m ryggsim herrar ledde Hasse Fredin från start till mål. Kampen om andra plats blev hård, där Robert Andersson fick se sig placerad på tredje plats.

Liksom på 800 m frisim tog västtyska Birgit Kowalczik ledningen när 400 m frisim avgjordes. Christina Erlén kom i mål på andra plats.

200 m bröstsim blev en västtysk dubbelseger.

På 100 m bröstsim för damer rycke Petra Hildér till sig ledningen från början och behöll den in i mål. Katarina Lindström kämpade också väl, men fick se sig slagen när krafterna tröt.

200 m frisim för herrar gav en ny dubbelseger åt Västtyskland.

På 100 m fjäril för damer låg Elisabeth Algren en hårsmån före Heike Rucker, som lyckades ta sig förbi på allra sista meterna.

Det blev en hård kamp mellan Robert Morris och Thomas Bergmann på 200 m fjäril. Robert tog ledningen vid 100 m och kunde sedan hålla in i mål.

100 m frisim damer blev till en dubbelseger för Västtyskland.

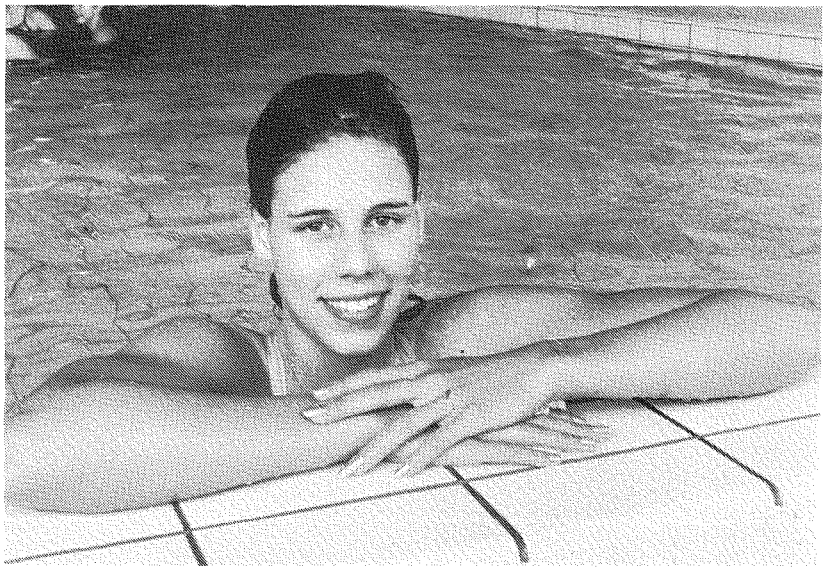

CHRISTINA ERLÉN ledde från start till mål på 200 m frisim, som Sverige vann dubbelt. (Foto: Roger Stark)

200 m medley herrar blev till en svensk seger genom Roger Wiiand.

Fast en västtysk dubbelseger blev det på 200 m medley för damer.

1500 m frisim för herrar blev till en överlägsen seger för Västtysklands Pfeiffer. Svenskarna Niklas Lind och Mats Nygren belade andra och tredje platserna.

Ställningen i landskampen före lagkapperna var den att Västtyskland hade knåpat ihop 168 poäng, medan Sverige hade 160.

Spänningen inför de avslutande lagkapperna, då Sverige hade chansen att få oavgjort om båda grenarna gav svensk seger. Men tyvärr blev det istället två segrar till Västtyskland, som därmed kunde vinna kampen med 188 mot 172.

KJERSTIN NEDERBERG

du West inc. PARKAS

- HÅLLER VÄRMEN FÖRE O. EFTER
- IDEALISK FÖR UTEIDROTTER
- I DIN KLUBBS FÄRGER



850:-

☐ Sänd mig information
☐ Kontakta mig tele . . . . ./. . . . . .
namn . . . . . adress . . . . . .

HB ORIGINAL
Solvarvet 43
S-740 50 ALUNDA
ordertele: 0174-102 87

Oumbärlig för den simintresserade

SVENSKA SIMFÖRBUNDET

SIMSPORT

Helårsprenumeration 75 kr

Sänd in nedanstående kupong till Simsport, Roger Stark, Enebrovägen 14, 633 47 Eskilstuna, så ombesörjer vi genast så att Simsport kommer varje månad!

Jag betalar prenumerationsavgiften för resten av året när inbetalningskort kommer

NAMN .....
ADRESS .....
POSTNR .....
POSTADRESS .....

Flera svenska segrar i ungdomskamp i Turin

8-nationers för ungdom gick i år i Turin, Italien.

Tyvärr kunde inte England på grund av sina egna mästerskap delta i tävlingen, så slutligen kom bara 7 nationer till start. Favorittippade före tävlingen var Västtyskland och i viss mån Italien, medan Sverige bedömdes ha goda chanser till "brons".

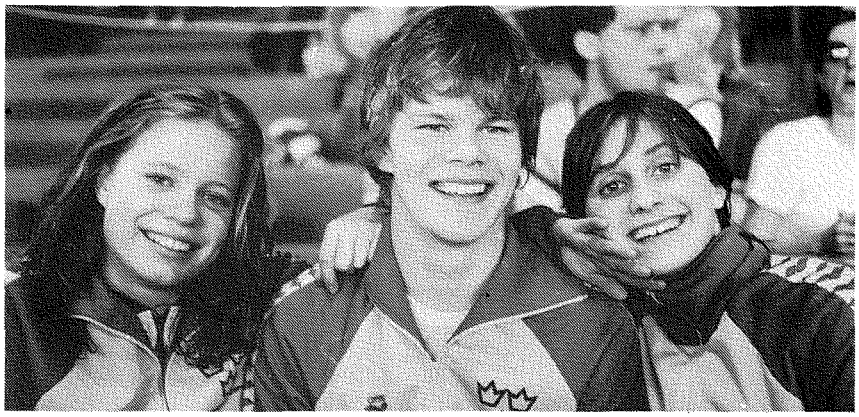

TRE DUKTIGA SVENSKA ungdomslandslagssimmare vid tävlingarna i Turin, fr v Hillevi Borga, Patric Birgersson och Maria Kardum.

Första dagens tävlingar inleddes med en andraplats av Henrik Leek på 400 m fritt med tiden 4.07,58, endast fyrtiosex hundradelar efter segrande italienaren Gabrielli. Samma placering fick Alec Planinc på 100 m fjäril (59,81).

Pojkarna började bra, men flickorna tog första segern genom Hillevi Borga på 100 m rygg (1.06,76). Passets sista "medalj" tog dock pojkarna på 4 x 200 m fritt med tiden 8.00,64.

Efter första tävlingspasset ledde Italien övertygande på 199 poäng medan Holland och Sverige delade tredje plats på 140 poäng. Lördagens eftermiddagspass inledde Henrik Leek på 400 m medley där han kom på 3:e plats (4.45,88).

På samma sträcka för flickor vann Maria Kardum på fina 5.06,93, en överlägsen seger, nästan 5 sekunder före nästa konkurrent. Månne delvis inspirerad av detta lopp vann det efterföljande loppet Patrik Birgersson 200 m fritt på 1.57,85. Ytterligare en individuell placering på medaljplats lyckades Stefan Gullberg erövra då han på 200 m fjäril blev trea på goda 2.12,06. Passet avslutades sedan på ett förnämligt sätt med seger vid pojkarnas 4 x 100 fritt (3.37,84) där Patrik Birgersson åter gjorde ett fantastiskt lopp och fick fina 52,66 på slutsträckan.

Efter första dagen ledde Italien överlägset medan Sverige låg på tredje plats, knappt före Frankrike som avancerat starkt under eftermiddagspasset.

Avslutande dagen presenterades fina simningar från många håll. Patrik Birgersson vann pojkarnas 100 m fritt.

Maria Kardum vann dubbel seger 100 m fritt och 200 m medley. Passet avslutades dock på ett för Sverige mindre roligt sätt då pojkarnas segrande på 4 x 100 m medley lag blev diskvalificerat efter att i segeryran blivit nedlurade i vattnet av en överambitiös, italiensk fotograf innan sista lag ännu gått i mål. I lagtävlingen vann Italien en överlägsen seger före Västtyskland medan Sverige slutade på fjärde plats, knappt slaget av Frankrike.

De svenska insatserna får trots missad tredje plats betecknas som mycket goda. Patrik och Maria fick pris för bästa individuella prestationer bland alla pojkar respektive flickor.

Massor av personliga rekord slogs och så mycket mer kan man ju inte begära. Klart är dock att motståndet till junior-EM blir mycket tufft och många blir varse att ytterligare mycken hård träning krävs för att nå topp-placeringar där.

BO BERGLUND

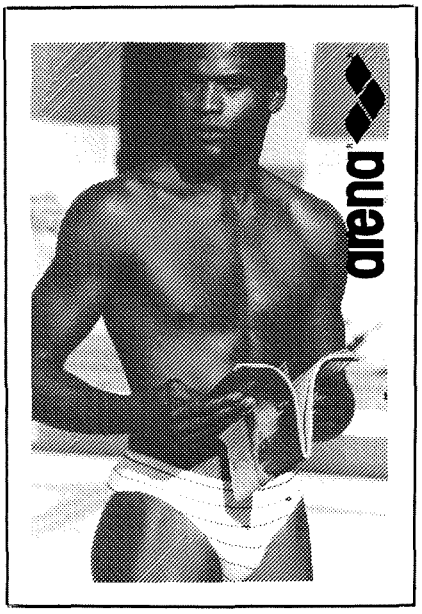

BERGWALLS

först när det gäller tyger

Kyrkogatan 12 - 199 00 ENKÖPING
Tel. 0171/302 04, 314 84

Eliten ställer stora krav
- vänd Er därför med förtroende till

ELIASONS
Tel. 101 01 **Möbler AB** Tel. 107 56
Björnstigen 2



Resultatbörs





SVENSKA MÄSTERSKAPEN
Järfälla (25 m) 8-10 april

DAMER

100 m frisim, A-final:

1.	**Agneta Eriksson, -65, Västerås SS**	**56.28**
2.	**Tina Gustavsson, -62, Norrköpings KK**	**56,97**
3.	**Malin Rundgren, -65, SK Poseidon**	**57,40**
4.	**Maria Kardum, -68, Kristianstads SLS**	**57,78**
5.	**Cecilia Wangel, -65, Järfälla S**	**57,91**
6.	**Carina Wiberg, -67, Malmö KK**	**57,97**
7.	**Rina Enqvist, -66, Västerås SS**	**58,02**
8.	**Petra Hildér, -67, Järfälla S**	**58,19**

B-final:

1.	Christina Erlén, -66, Växjö SS	DR 58,25
2.	Karin Furuhed, -67, Borlänge SS	58,43
3.	Maria Norberg, -63, Sundsvalls SS	58,47
4.	Irene Asp, -67, SK Triton	58,55
5.	Helen Ögren, -65, Stockholmspolisens IF	58,70
6.	Susanne Dahlström, -63, SK Ran	59,67
7.	Susanne Nilsson, -66, Filipstad IF	59,69
8.	Christina Myhrbro, -64, Kristianstads SLS	01.00,53

100 m frisim, försök:

1.	Malin Rundgren, -65, SK Posidon	57,73
2.	Cecilia Wangel, -65, Järfälla S	57,77
3.	Agneta Eriksson, -65, Västerås SS	57,89
4.	Tina Gustavsson, -62, Norrköpings KK	58,00
5.	Rina Enqvist, -66, Västerås SS	58,08
6.	Maria Kardum, -68, Kristianstads SLS	58,08
7.	Petra Hildér, -67, Järfälla S	58,13
8.	Carina Wiberg, -67, Malmö KK	58,14
9.	Christina Erlén, -66, Växjö SS	DR 58,38
10.	Irene Asp, -67, SK Triton	58,43
11.	Helen Ögren, -65, Stockholmspolisens IF	58,67
12.	Armi Airaksinen, -62, Stockholmspolisens IF	58,70
13.	Maja-Lena Deckner*, -65, Sthlms.polisens IF	58,79
14.	Maria Norberg, -63, Sundsvalls SS	59,26
15.	Susanne Nilsson, -66, Filipstad IF	59,41
16.	Susanne Dahlström, -63, SK Ran Malmö	59,42
17.	Ylva Noring, -66, Stockholmspolisens IF	59,43
18.	Christina Myhrbro, -64, Kristianstads SLS	59,49
19.	Anna Johansson, -63, Kristianstads SLS	59,50
20.	Karin Furuhed, -67, Borlänge SS	59,76
21.	Annelie Berggren, -66, Västerås SS	59,78
22.	Maria Johansson, -65, Falu SS	59,78
23.	Gabriella Onesti, -66, Malmö KK	59,92
24.	Kati Paldeak, -67, GKKN Göteborg	59,95
25.	Stina Persson, -66, Kristianstads SLS	01.00,17
26.	Annika Strömkvist, -67, Alingsås SLS	01.00-35
27.	Anna-Karin Bergabo, -68, Borlänge SS	01.00,40
28.	Britt L. Persson*, -68, SK Ran Malmö	01.00,80
29.	Susanne Prellner, -69, SK Poseidon	01.00,86
30.	Marie Nilsson*, -66, Malmö KK	01.00,93
31.	Katarina Pettersson, -66, Kumla SS	01.03,17
32.	Marika Pettersson, -66, Kumla SS	01.03,54

200 m frisim, final:

1.	**Agneta Eriksson, -65, Västerås SS**	**02.01,83**
2.	**Tina Gustavsson, -62, Norrköpings KK**	**02.03,06**
3.	**Maria Kardum, -68, Kristianstads SLS**	**02.03,36**
4.	**Helén Ögren, -65, Sthlmspolisens IF** (DR)	**02.03,95**
5.	**Ann Linder, -66, GKK Najaden**	**02.05,29**
6.	**Christina Erlén, -66, Växjö SS**	**02.05,46**
7.	**Agneta Mårtensson, -61, SK Korrugal**	**02.05,57**
8.	**Carina Wiberg, -67, Malmö KK**	**02.07,26**

200 m frisim, försök:

1.	Maria Kardum, -68, Kristianstads SLS	02.04,4
2.	Christina Erlén, -66, Växjö SS	02.04,40
3.	Agneta Eriksson, -65, Västerås SS	02.05,39
4.	Tina Gustavsson, -62, Norrköpings KK	02.05,57
5.	Helén Ögren, -65, Stockholmspolisens IF	02.05,63
6.	Ann Linder, -66, GKK Najaden	02.05,66
7.	Carina Wiberg, -67, Malmö KK	02.06,0
8.	Agneta Mårtensson, -61, SK Korrugal	02.06,16
9.	Susanne Nilsson, -66, Filipstads IF	02.06,2
10.	Annlo Arktoft, -64, Stockholmspolisens IF	02.06,33
11.	Maria Melin, -66, Borlänge SS	02.07,35
12.	Anette Engström, -65, Borlänge SS	02.09,5
13.	Annelie Berggren, -66, Västerås SS	02.10,96
14.	Anna Johansson, -63, Kristianstads SLS	02.11,04
15.	Pernilla Andreasson, -67, Emmaboda SS	02.13,08
16.	Ylva Norling, -66, Stockholmspolisens IF	02.13,1
17.	Anna-K. Pettersson, -64, Jönköpings SS	02.14,1
18.	Armi Airaksinen, -62, Sthlms.polisens IF	02.14,24

400 m frisim, final:

1.	**Ann Linder, -66, GKKN Göteborg**	**04.19,44**
2.	**Christina Erlén, -66, Växjö SS**	**04.19,99**
3.	**Carina Wiberg, -67, Malmö KK**	**04.20,49**
4.	**Maria Melin, -66, Borlänge SS**	**04.21,62**
5.	**Ann-Charlotte Brodén, -69- Motala SS**	**04.21,65**
6.	**Mia Gustavsson, -67, Kristinehamns SS**	**04.21,67**
7.	**Helén Ögren, -65, Stockholmspolisens IF**	**04.21,79**
8.	**Susanne Nilsson, -66, Filipstads IF**	**04.23,67**

400 m frisim, försök:

1.	Helén Ögren, -65, Stockholmspolisens IF	04.21,31
2.	Carina Wiberg, -67, Malmö KK	04-22,95
3.	Ann Linder, -66, GKKN Göteborg	04.23,32
4.	Christina Erlén, -66, Växjö SS	04.23,75
5.	Maria Melin, -66, Borlänge SS	04.23,95
6.	Ann-Charlotte Brodén, -69, Motala SS	04.24,66
7.	Mia Gustavsson, -67, Kristinehamns SS	04.25,02
8.	Susanne Nilsson, -66, Filipstads IF	04.25,83
9.	Camilla Persson, -64, Åhus SS	04.26,79
10.	Annlo Arktoft -64, Stockholmspolisens IF	04.26,94
11.	Ann Pettersson, -67, Motala SS	04.28,98
12.	Yvonne Flockner, -68, SOIK Hellas	04.30,05
13.	Gabriella Olsson, -68, SOIK Hellas	04.30,71
14.	Anna-K. Pettersson, -64, Jönköpings SS	04.32,74
15.	Marie Johansson, -67, Filipstads IF	04.34,14
16.	Marie Johansson, -68, Alingsås SLS	04.34,62
17.	Annika Strömkvist, -67, Alingsås SLS	04.34,68
18.	Monica Haapamaa, -69, SOIK Hellas	04.35,84
19.	Caroline Thörnqvist, -68, Malmö KK	04.36,15
20.	Katarina Karlsson, -64, Upsala S	04.37,19
21.	Anette Engström, -65, Borlänge SS	04.37,80
22.	Ann Magnusson, -69, Väsby SS	04.37,85
23.	Viveka Lagerstedt, -67, Nässjö SLS	04.38,13
24.	Elisabet Strömberg, -66, SOIK Hellas	04.38,19
25.	Camilla Johansson, -67, Skara SS	04.50,77
26.	Catarina Hellmark, -64, Sädertälje SS	04.52,13

1500 m frisim, resultat:

1.	**Ann Linder, -66, GKKN Göteborg**	**16.44,18**
2.	**Ulrika Sandmark, -64, Spårvägens GOIF**	**16.50,25**
3.	**Susanne Nilsson, -66, Filipstads IF**	**17.04,62**
4.	**Ann Pettersson, -67, Motala SS**	**17.09,20**
5.	**Ann-Charlotte Brodén, -69, Motala SS**	**17.21,91**
6.	**Camilla Persson, -64, Åhus SS** DR	**17.13,58**
7.	**Maria Melin, -66, Borlänge SS**	**17.15,94**
8.	**Mia Gustavsson, -67, Kristinehamns SS**	**17.20,40**
9.	Anna-K. Pettersson, -64, Jönköpings SS	17.32,39
10.	Yvonne Flockner, -68, SOIK Hellas	17.33,45
11.	Annika Bohl, -68, Karlskoga SF	17.34,26
12.	Åsa Wikander, -70, SOIK Hellas	17.38,88
13.	Gabriella Olsson, -68, SOIK Hellas	17.42,14
14.	Emma Ahlström, -67, Järfälla S	17.43,29
15.	Sofie Strömblad, -65, Växjö SS	17.48,25
16.	Marie Johansson, -68, Alingsås SLS	17.50,81
17.	Monica Haapamaa, -69, SOIK Hellas	17.58,85
18.	Marie Johansson, -67, Filipstads IF	18.00,42
19.	Anette Lindahl, -69, SOIK Hellas	18.01,32
20.	Annika Strömkvist, -67, Alingsås SLS	18.03,34
21.	Eva-Lotta Eriksson, -69, Kalix SS	18.04,34

4 × 100 m frisim, final:

1.	**SPIF, lag I**	**03.51,52**
	(Helen Ögren 58,57, Maja Lena Deckner 57,14, Armi Airaksinen 58,27, Ylva Noring 57,54)	
2.	**KSLS, lag I**	**03.51,88**
	(Maria Kardum 57,95, Christina Myhrbro 58,33, Stina Persson 58,01, Anna Johansson 57,59)	
3.	**Borlänge SS, lag I** (DR)	**03.52,27**
	(Helena Ödmark 59,39, Anna Karin Bergabo 58,43, Eva Lundahl 57,41, Karin Furuhed 57,04)	
4.	**Västerås SS, lag I**	**03.53,65**
	(Rina Enqvist 58,19, Annelie Berggren 59,81, Johanna Holmén 01.00,06, Agneta Eriksson 55,59)	
5.	**Järfälla S**	**03.54,67**
	(Cecilia Wangel 57,90, Annika Wikström 01.00,36, Petra Hildér 57,40, Karin Sandh 59,01)	
6.	**Malmö KK**	**03.58,12**
	(Gabriella Onesti 59,98, Carina Wiberg 59,09, Elisabeth Ahlgren 59,38, Marie Nilsson 59,67)	
7.	**Örebro SA**	**04.00,59**
	(Malin Svensson 01.00,30, Hillevi Borga 59,77, Erika Svensson 59,59, Ann-Louise Persson 01.00,93)	
8.	**SK Ran**	**04.00,64**
	(Susanne Dahlström 59,46, Pensé Andersen 01.00,04, Cecilia Persson 01.00,94, Britt-L. Persson 01.00,20)	

4 × 100 m frisim, försök:

1.	KSLS, lag I	03.54,17
	(Maria Kardum 58,02, Christina Myhrbro 58,30, Stina Persson 59,73, Anna Johansson 58,12)	
2.	Västerås SS, lag I	03.54.93
	(Rina Enqvist 58,98, Annelie Berggren 58,52, Johanna Holmén 01.00,04, Agneta Eriksson 57,39)	
3.	SPIF, lag I	03.55,57
	(Ylva Noring 59,66, Helen Ögren 58,73, MajaLena Deckner 58,56, Armi Airaksinen 58,62)	
4.	Borlänge SS, lag I	03.56,19 DR
	(Anna-Karin Bergabo 59,75, Karin Furuhed 57,81, Maria Melin 59,43, Helena Ödmark 59,20)	
5.	Järfälla S	03.57,03
	(Annica Wikström 01.00,79, Petra Hildér 57,80, Cecilia Wangel 58,82, Karin Sandh 59,62)	
6.	Malmö KK	03.58,94
	(Gabriella Onesti 01.00,30, Carina Wiberg 59,19, Elisabeth Ahlgren 59,74, Marie Nilsson 59,71)	
7.	SK Ran	03.59,47
	(Pensé Andersen 01.00,21, Susanne Dahlström 59,15, Cecilia Persson 01.00,04, Britt-L. Persson 01.00,07)	
8.	Örebro SA	03.59,74 DR
	(Malin Svensson 59,91, Hillevi Borga 59,59, AnnLouise Persson 01.00,77, Erika Svensson 59,47)	
9.	SPIF, lag II	03.59,78
	(Annlo Arktoft 59,89, Annelie Holmström 01.00,71, Helena Ottosson 01.01,15, Stina Enzell 58,03)	
10.	Norrköpings KK	03.59,92
	(Ylva De Val 01.01,00, Åsa Nyberg 01.00,22, Tina Gustavsson 56,67, Karin Faxér 01.01,03)	
11.	GKK Najaden	04.00,22
	(Annika Andersson 01.00,80, Ann Linder 58,63, Kati Paldeak 59,40, Anette Leo 01.01,39)	
12.	SK Poseidon	04.02,46
	(Birgitta Uddenäs 01.01,28, Malin Rundgren 57,75, Pia Fredriksson 01.03,82, Susanne Prellner 59,61)	
13.	Helsingborgs S	04.03,37
	(Ulrika Krämer 01.00,81, Lisa Hörberg 01.01,79, Helen Persson 01.00,01, Petra Hansson 01.00,76)	
14.	Linköpings ASS	04.03,73
	(Veronica Johansson 01.01,08, Anette Philipsson 59,49, Kicki Petersson 01.01,09, Pernilla Andersson 01.01,07)	
15.	SK Triton	04.03,89
	(Irene Asp 59,02, Marie Nilsson 01.03,18, Eva Andersson 01.01,13, Carina Lindeberg 01.00,56)	
16.	Södertörns SS *	04.04,39

)tta Lindborg 01.01,75, Annlo Edenholm 59,46, Tove
ofsson 01.03,43, Ylva Kvist 59,75)
. Växjö SS 04.05,48
nristina Erlén 59,52, Chatarina Lindström 01.01,90,
.trin Pettersson 01.01,92, Inga-Lott Kälvelid
.02,14)
. S 02 Göteborg 04.04,93
nristina Blomgren 58,93, Anette Fredriksson
.01,97, Lotta Flink 01.02,37, Helen Smith 01.02,66)
. KSLS, lag II 04.06,53
amilla Steen 01.02,27, Elisabeth Kardum 01.00,14,
n Sofie Roos 01.01,21, Maria Andersson 01.02,91)
. SOIK Hellas * 04.06,89
onica Haapamaa 01.01,53, Maria Haapamaa
.02,01, Åsa Wikander 01.01,63, Gabriella Olsson
.01,72)
Västerås SS, lag II 04.09,99
atharina Roglert 01.02,17, Anna Blomster 01.01,53,
erese Otterbeck 01.02,89, Pia Ohlsson 01.03,40)
Ronneby SS 04.16,96
ine Kisberg 01.01,72, Helena Månsson 01.05,23,
ronica Hermansson 01.04,76, Annika Berggren
05,25)
Jönköpings SS diskv. överväxl. ¾
isabeth Andersson 01.00,42)

‹ 200 m frisim, final:

SPIF lag 1 (Annlo Arktoft 2.05,42, Helen Ögren
)4,50, Stina Enzell 2.05,95, Armi Airaksinen 2.05,30)
DR 8.21,17
Västerås SS lag 1 (Rina Enqvist 2.05,51, Agneta Er-
sson 2.02,82, Annelie Berggren 2.05,54, Anna Blom-
er 2.07,78)
Borlänge SS (Marie Gommel 2.08,01, Helena Öd-
ark 2.07,78, Eva Lundahl 2.06,88, Maria Melin
)6,73) 8.29,40
Malmö KK (Elisabeth Ahlgren 2.07,73, Carina Wi-
rg 2.06,87, Marie Nilsson 2.09,86, Ulrika Feldtman
10,10) 8.34,56
Kristianstads SLS (Christina Myhrbro 2.08,02, Anna
hansson 2.08,51, Stina Persson 2.14,00, Maria Kar-
m 2.06,14) 8.36,67
Järfälla S (Cecilia Wangel 2.06,80, Petra Hildér
10,24, Emma Ahlström 2.11,12, Annica Wikström
10,96) 8.39,12
GKK Najaden (Ann Linder 2.05,50, Annika Anders-
n 2.12,83, Kati Paldeak 2.11,11, Karin Forsberg
11,17) 8.40,61
SK Poseidon (Susanne Prellner 2.11,94, Malin Rund-
en 2.08,10, Birgitta Uddenäs 2.11,71, Pia Fredriks-
n 2.16,99) 8.48,74

‹ 200 m frisim damer, försök:

. Kristianstads SLS (Christina Myhrbro 2.08,83, An-
. Johansson 2.07,96, Stina Persson 2.12,13, Maria
rdum 2.05,08) 8.34,00
. Borlänge SS (Karin Furuhed 2.09,33, Maria Melin
)9,04, Marie Gommel 2.08,76, Helena Ödmark
)9,03) 8.36,16
. SPIF lag 1 (Annlo Arktoft 2.07,11, Helen Ögren
)7,25, Stina Enzell 2.10,45, Maja Lena Deckner
11,44) 8.36,25
. Malmö KK (Carina Wiberg 2.08,06, Gabriella Ones-
2.10,62, Marie Nilsson 2.10,02, Ulrika Feldtman
)9,88) 8.38,58
. Västerås SS lag 1 (Rina Enqvist 2.07,55, Anna
omster 2.11,14, Johanna Holmén 2.13,02, Agneta
iksson 2.08,26) 8.39,97
. GKK Najaden (Ann Linder 2.06,66, Annika Anders-
n 2.09,80, Karin Forsberg 2.10,95, Kati Paldeak
13,32) 8.40,73
. Järfälla S (Cecilia Wangel 2.07,40, Emma Ahlström
10,94, Karin Sandh 2.14,05, Annica Wikström
12,40) 8.44,43
. SK Poseidon (Birgitta Uddenäs 2.11,73, Malin
ndgren 2.06,23, Susanne Prellner 2.11,06, Pia
edriksson 2.16,11) 8.45,13
. SOIK Hellas (Yvonne Flockner 2.10,40, Monica Ha-
amaa 2.10,78, Åsa Wikander 2.13,72, Gabriella Ols-
n 2.10,91) 8.45,81
. SK Ran lag 1 (Britt-L Persson 2.12,88, Susanne
hlström 2.09,74, Inga Lena Adell 2.12,49, Pensé
idersen 2.11,56) 8.46,67
. Helsingborgs S (Ulrika Krämer 2.09,39, Lisa Hör-



SIMFÖRBUNDETS DAMSATSNING gav sig uttryck i att ett damlandslag togs ut till träningsläger på Mallorca, där studier ska varvas med träningen. På bilden ses läraren Eva Olofsson och projektledaren Tomas Jansson samt Ann Linder på bassängkanten, samt i vattnet fr v Christina Erlén, Malin Rundgren, Johanna Holmén, Helena Ödmark och Agneta Eriksson.

berg 2.15,45, Cecilia Karlsson 2.13,02, Helen Persson 2.11,13) 8.48,99
12. Spårvägens GoIF (Annelie Wennberg 2.08,68, Jeanette Grönvall 2.14,36, Lotta Ljungqvist 2.15,56, Ulrika Sandmark 2.10,54) 8.49,14
13. Jönköpings SS (Anna K Pettersson 2.11,73, Elisabeth Andersson 2.14,13, Susanne Svensson 2.13,42, Monica Barret 2.10,25) 8.49,53
14. Växjö SS (Sofie Strömblad 2.14,42, Inga Lott Kälvelid 2.13,53, Catrin Pettersson 2.16,61, Christina Erlén 2.12,22) 8.56,78
15. Linköpings ASS (Veronica Johansson 2.14,44, Anette Philipsson 2.10,62, Kicki Pettersson 2.15,2, Åsa Fahlén 2.17,3) 8.57,51
16. Norrköpings KK (Manuela Brussich 2.14,94, Karin Faxér 2.13,29, Ylva De Val 2.10,26, Tina Gustavsson 2.20,74) 8.59,23
17. SK Ran lag 2 (Cecilia Persson 2.13,87, Caroline Persson 2.19,86, Marie Holmgren 2.15,06, Karin Holmgren 2.17,83) 9.06,62

100 m bröstsim, final:

1. Annel. Holmström, -64, SPIF	**(SR)**	**(MR)**	**01.09,39**
2. Petra Hildér, -67, Järfälla S			**01.11,76**
3. Eva-M. Håkansson, -60, Kristianstads SLS			**01.12,32**
4. Sara Pettersson, -67, SK Korrugal			**01.13,31**
5. Anette Fredriksson, -60, S 02 Göteborg			**01.13,34**
6. Helena Kälvehed, -68, SK Korrugal			**01.13,87**
7. Irene Asp, -67, SK Triton			**01.14,09**
8. Annika Borg, -67, Trollhättans SS			**01.15,39**

100 m bröstsim damer, försök:

1. Annelie Holmström, -64, Stockholmspol. IF		1.12,05
2. Petra Hildér, -67, Järfälla S		1.12,27
3. Sara Pettersson, -67, SK Korrugal	DR	1.12,88
4. Eva-Marie Håkansson, -60, KSLS		1.13,63
5. Helena Kälvehed, -68, SK Korrugal		1.13,97
6. Anette Fredriksson, -60, S 02 Göteborg		1.14,14
7. Annika Borg, -67, Trollhättans SS		1.14,50
8. Irene Asp, -67, SK Triton		1.14,88
9. Helene Andersson, -64, Malmö KK		1.15,08
10. Virpi Kuivila, -65, SK GeMa		1.15,77
11. Eva Jonasson, -67, Ölands SK		1.15,80
12. Yvette Travers, -68, SoIK Hellas		1.15,90
13. Katarina Lindell, -63, Helsingborgs S		1.16,00
14. Anna-K Andersson, -64, Varbergs Sim		1.16,01
15. Lotta Kärrhage, -66, Alingsås SLS		1.16,14
16. Katarina Andersson, -67, Helsingborgs S		1.16,16
17. Åsa Nordin, -65, Falu SS		1.16,20
18. Görel Hagelin, -65, Kristianstads SLS		1.16,55
19. Annika Wikström, -66, Järfälla S		1.16,79
20. Annika Svensson, -65, Kalix SS		1.16,84
21. Camilla Weistedt, -66, Skärets SS		1.17,00
22. Sara Jönsson, -66, SK Ran Malmö		1.17,92
23. Jeanette Börjesson, -64, Skärets SS		1.18,01
24. Anna Alm, -65, Sundsvalls SS		1.18,08
25. Ulrika Andersson, -65, Karlskrona SS		1.18,65
26. Cecilia Franke, -64, Spårvägens GoIF		1.19,41
27. Anki Nyström, -65, Borlänge SS		1.19,63

200 m bröstsim, final:

1. Annelie Holmström, -64, Sthlms.pol. IF		**02.31,85**
2. Petra Hildér, -67, Järfälla S		**02.35,94**
3. Helena Kälvehed, -68, SK Korrugal		**02.36,85**
4. Sofia Kraft, -65, SK Götene		**02.38,75**
5. Åsa Nordin, -65, Falu SS		**02.38,92**
6. Anette Fredriksson, -60, S 02 Göteborg		**02.40,21**
7. Catharina Lindström, -66, Växjö SS		**02.41,19**
8. Lotta Kärrhage, -66, Alingsås SLS		**02.42,81**

200 m bröstsim, försök:

1. Annelie Holmström, -64, Sthlms.pol. IF		02.36,04
2. Petra Hildér, -67, Järfälla S		02.36,49
3. Helena Kälvehed, -68, SK Korrugal		02.38,78
4. Åsa Nordin, -65, Falu SS		02.40,47
5. Anette Fredriksson, -60, S 02 Göteborg		02.40,60
6. Sofia Kraft, -65, SK Götene		02.41,46
7. Catharina Lindström, -66, Växjö SS		02.41,71
8. Lotta Kärrhage, -66, Alingsås SLS		02.41,92
9. Görel Hagelin, -65, Kristianstads SLS		02.41,94
10. Annika Svensson, -65, Kalix SS	(DR)	02.42,01
11. Eva Jonasson, -67, Ölands SK		02.42,83
12. Helen Andersson, -64, Malmö KK		02.42,88
13. Anette Wennberg *, -67, Spårvägens GOIF		02.43,08
14. Annika Wikström, -66, Järfälla S		02.43,36
15. Katarina Andersson, -67, Helsingborgs S		02.43,98
16. Annika Borg, -67, Trollhättans SS		02.44,17
17. Virpi Kuivila, -65, SK Gema		02.45,29

18. Ulrika Andersson, -65, Karlskrona SS 02.46,02
19. Sara Jönsson, -66, SK Ran 02.46,71
20. Sara Pettersson *, -67, SK Korrugal 02.46,85
21. Jeanette Börjesson, -64, Skärets SS 02.47,57
22. Camilla Weistedt, -66, Skärets SS 02.47,80
23. Anette Leo, -66, GKKN Göteborg 02.48,18
24. Yvette Travers, -68, SOIK Hellas 02.48,28
25. Anna Alm, -65, Sundsvalls SS diskv. felakt. vänd.

100 m fjärilsim, final:

1. Agneta Eriksson, -65, Västerås SS 01.01,86
2. Helena Ödmark, -65, Borlänge SS 01.02,53
3. Anna-Karin Andersson, -64, Varbergs-Sim 01.02,83
4. Malin Rundgren, -65, SK Poseidon 01.02,93
5. Agneta Mårtensson, -61, SK Korrugal 01.03,31
6. Annelie Wennberg, -64, Spårvägens GOIF 01.03,32
7. Armi Airaksinen, -62, Sthlms.polisens IF 01.03,41
8. Elisabeth Ahlgren, -67, Malmö KK 01.04,04

100 m fjärilsim, B-final:

1. Anna Blomster, -67, Västerås SS 01.04,35
2. Inga-Lena Adell, -65, SK Ran 01.04,51
3. Annlo Edenholm, -64, Södertörns SS 01.04,58
4. Maria Johansson, -65, Falu SS 01.05,27
5. Ulrika Andersson, -66, Varbergs-Sim 01.05,86
6. Erika Svensson, -66, Örebro SA 01.06,10
7. Helen Smith, -64, S 02 Göteborg 01.06,70
8. Ulrika Feldtman, -67, Malmö KK 01.06,84

100 m fjärilsim, försök:

1. Helena Ödmark, -65, Borlänge SS 01.02,59
2. Anna-K. Andersson, -64, Varbergs-Sim 01.03,08
3. Armi Airaksinen, -62, Sthlms.polisens IF 01.03,22
4. Malin Rundgren, -65, SK Poseidon 01.03,60
5. Agneta Eriksson, -65, Västerås SS 01.03,70
6. Agneta Mårtensson, -61, SK Korrugal 01.03,80
7. Elisabeth Ahlgren, -67, Malmö KK 01.03,97
8. Annelie Wennberg, -64, Spårvägens GOIF 01.04,13
9. Annlo Edenholm, -64, Södertörns SS 01.04,17
10. Inga-Lena Adell, -65, SK Ran 01.04,92
11. Maria Johansson, -65, Falu SS 01.05,08
12. Anna Blomster, -67, Västerås SS 01.05,12
13. Anette Philipsson *, -65, Linköpings ASS 01.05,40
14. Ulrika Andersson, -66, Varbergs-Sim 01.05,64
15. Ulrika Feldtman, -67, Malmö KK 01.05,86
16. Erika Svensson, -66, Örebro SA 01.06,04
17. Helen Smith, -64, S 02 Göteborg 01.06,24
18. Cecilia Karlsson, -66, Helsingborgs S 01.06,28
19. Jeanette Grönvall, -63, Spårvägens GOIF 01.06,75
20. Lena Björnsson, -66, Hässleholms KK 01.07,12
21. Rina Enqvist, -66, Västerås SS 01.07,41
22. Stina Persson, -66, Kristianstads SLS 01.07,79
23. Maria Norberg, -63, Sundsvalls SS 01.07,80
24. Elisabet Strömberg, -66, SOIK Hellas 01.08,33

200 m fjärilsim, final:

1. Annelie Wennberg, -64, Spårvägens GOIF 02.16,96
2. Anna-K. Andersson, -64, Varbergs-Sim(DR) 02.17,51
3. Agneta Mårtensson, -61, SK Korrugal 02.17,68
4. Anette Philipsson *, -65, Linköpings ASS 02.17,81
5. Eva Jonasson *, -67, Ölands SK 02.18,61
6. Anna Blomster, -67, Västerås SS 02.19,14
7. Annlo Edenholm, -64, Södertörns SS 02.20,57
8. Elisabet Strömberg, -66, SOIK Hellas 02.23,52

200 m fjärilsim, försök:

1. Agneta Mårtensson, -61, SK Korrugal 02.17,97
2. Annelie Wennberg, -64, Spårvägens GOIF 02.18,24
3. Anna Blomster, -67, Västerås SS 02.19,36
4. Anna-K. Andersson, -64, Varbergs-Sim 02.19,36
5. Eva Jonasson *, -67, Ölands SK (DR) 02.19,47
6. Annlo Edenholm, -64, Södertörns SS 02.19,83
7. Elisabet Strömberg, -66, SOIK Hellas 02.20,54
8. Anette Philipsson *, -65, Linköpings ASS 02.20,64
9. Inga-Lena Adell, -65, SK Ran 02.21,44
10. Ulrika Sandmark, -64, Spårvägens GOIF 02.21,59
11. Rina Enqvist, -66, Västerås SS 02.21,67
12. Camilla Persson, -64, Åhus SS 02.22,07
13. Katharina Larsson, -67, Jönköp. SS (DR) 02.22,10
14. Helena Ödmark, -65, Borlänge SS 02.22,13
15. Ulrika Krämer, -66, Helsingborgs S 02.23,38
16. Elisabeth Carlborg, -65p Skell.-Rönns. S 02.24,52
17. Elisabeth Ahlgren, -67, Malmö KK 02.25,20
18. Helena Jönsson, -67, Landskrona S 02.25,54
19. Camilla Evertsson, -66, Alingsås SLS 02.26,53
20. Gunilla Sjöberg, -65, Södertörns SS 02.27,28
21. Lena Johanesson, -66, Karlstads SS 02.27,85
22. Cecilia Karlsson, -66, Helsingborgs S 02.28,65
23. Unn Weick, -65, S 02 Göteborg 02.29,71
24. Ulrika Feldtman, -67, Malmö KK 02.29,96
25. Pia Ohlsson, -67, Västerås SS 02.37,66

100 m ryggsim, final:

1. Johanna Holmén, -64, Västerås SS 01.04,84
2. Eva Lundahl, -62, Borlänge SS 01.04,85
3. Hillevi Borga, -68, Örebro SA (DR) 01.05,02
4. Tina Gustavsson, -62, Norrköpings KK 01.05,04
5. Stina Enzell, -66, Stockholmspolisens IF 01.05,56
6. Helena Ottosson, -66, Sthlms.polisens IF 01.05,90
7. Susanne Dahlström, -63, SK Ran 01.06,58
8. Ulrika Krämer, -66, Helsingborgs S 01.07,36

100 m ryggsim, B-final:

1. Pensé Andersen, -63, SK Ran 01.07,34
2. Maja-Lena Deckner, -65, Sthlms.pol. IF 01.07,79
3. Lisa Hörberg, -65, Helsingborgs S 01.08,10
4. Lotta Flink, -65, S 02 Göteborg 01.08,13
5. Lotta Hilcz, -66, Växjö SS 01.08,20
6. Cecilia Persson, -65, SK Ran 01.08,25
7. Ann-Louise Persson, -68, Örebro SA 01.08,32
. Caroline Persson, -66, SK Ran 01.08,32

100 m ryggsim, försök:

1. Eva Lundahl, -62, Borlänge SS 01.05,87
2. Tina Gustavsson, -62, Norrköpings KK 01.06,07
3. Hillevi Borga, -68, Örebro SA 01.06,57
4. Susanne Dahlström, -63, SK Ran 01.06,65
5. Helena Ottosson, -66, Sthlms.polisens IF 01.06,75
6. Johanna Holmén, -64, Västerås SS 01.06,86
7. Stina Enzell, -66, Sthlms Polisens IF 01.05,86
8. Ulrika Krämer, -66, Helsingborgs S 01.07,13
9. Cecilia Persson, -65, SK Ran 01.07,22
10. Lotta Flink, -65, S 02 Göteborg 01.07,49
11. Sofia Kraft, -65, SK Götene 01.07,80
12. Ann-Louise Persson, -68, Örebro SA 01.08,37
13. Pensé Andersen, -63, SK Ran 01.08,44
14. Lotta Hilcz, -66, Växjö SS 01.08,67
15. Maja-Lena Deckner, -65, Sthlms.pol. IF 01.08,69
16. Lisa Hörberg, -65, Helsingborgs S 01.08,83
17. Anna-Karin Eriksson, -67, Kalix SS 01.09,05
18. Caroline Persson, -66, SK Ran 01.09,08
19. Christina Blomgren, -67, S 02 Göteborg 01.09,15
20. Maria Andersson, -65, Kristianstads SLS 01.09,32
21. Eva Sjögren, -67, Jönköpings SS 01.09,51
22. Anna Rosengren, -69, SK Elfsborg 01.09,69
23. Catharina Roglert, -66, Västerås SS 01.09,90
24. Petra Hansson, -67, Helsingborgs S 01.10,16

200 m ryggsim, final:

1. Stina Enzell, -66, Sthlmspolisens IF (DR) 02.18,02
2. Eva Lundahl, -62, Borlänge SS (DR) 02.18,91
3. Johanna Holmén, -64, Västerås SS 02.19,06
4. Tina Gustavsson, -62, Norrköpings KK 02.20,76
5. Susanne Dahlström, -63, SK Ran 02.21,67
6. Helena Ottosson, -66, Sthlmspolisens IF 02.23,22
7. Ann-Louise Persson, -68, Örebro SA 02.25,01
8. Lotta Flink, -65, S 02 Göteborg 02.26,57

200 m ryggsim, försök:

1. Stina Enzell, -66, Stockholmspolisens IF 02.21,23
2. Johanna Holmén, -64, Västerås SS 02.21,78
3. Eva Lundahl, -62, Borlänge SS 02.22,03
4. Susanne Dahlström, -63, SK Ran 02.22,80
5. Tina Gustavsson, -62, Norrköpings KK 02.23,99
6. Lotta Flink, -65, S 02 Göteborg 02.24,89
7. Ann-Louise Persson, -68, Örebro SA 02.25,49
8. Helena Ottosson, -66, Sthlms.polisens IF 02.25,67
9. Ylva De Val, -65, Norrköpings KK 02.26,20
10. Lisa Hörberg, -65, Helsingborgs S 02.26,23
11. Ulrika Krämer, -66, Helsingborgs S 02.26,43
12. Sofia Kraft, -65, SK Götene 02.26,47
13. Caroline Persson, -66, SK Ran 02.26,67
14. Lotta Hilcz, -66, Växjö SS 02.26,99
15. Pensé Andersen, -63, SK Ran 02.27,57
16. Christina Blomgren, -67, S 02 Göteborg 02.27,58
17. Cecilia Persson, -65, SK Ran 02.27,60
18. Anna Nordqvist, -66, Gävle SS 02.28,72
19. Katharina Roglert, -66, Västerås SS 02.28,74
20. Karin Strömberg, -67, Skara SS 02.28,78
21. Maria Andersson, -65, Kristianstads SLS 02.28,99
22. Yvonne Flockner, -68, SOIK Hellas 02.29,35
23. Ulrika Adlerz *, -66, SK Neptun 02.29,44
24. Adele Nilsson, -67, GKK Najaden 02.30,36
25. Hillevi Borga *, -68, Örebro SA 02.30,64
26. Karin Forsberg, -65, GKK Najaden 02.30,76
27. Katarina Svensson, -67, Turebergs IF 02.31,30
28. Viveka Cronholm, -68, Malmö KK 02.32,62
29. Ingrid Gumprecht *, -66, Malmö KK 02.32,75
30. Maria Eriksson, -68, Eskilstuna SS 02.32,90
31. Eva-Lena Winge, -66, Falu SS 02.33,46
32. Karin Holmgren, -70, SK Ran 02.33,51
33. Maja-Lena Deckner, -65, Sthlms.pol. IF 02.34,61
34. Karin Faxén, -66, Norrköpings KK 02.34,66
35. Petra Hansson, -67, Helsingborgs S 02.35,37
36. Pernilla Andreasson *, -67, Emmaboda SS 02.36,12

200 m medley, final:

1. Maria Kardum, -68, Kristianstads SLS 02.18,53
2. Anette Philipsson, -65, Linköpings ASS 02.19,23
3. Sofia Kraft, -65, SK Götene 02.20,92
4. Petra Hildér, -67, Järfälla S 02.21,49
5. Malin Rundgren, -65, SK Poseidon 02.22,18
6. Eva Jonasson, -67, Ölands SK 02.22,46
7. Tina Gustavsson, -62, Norrköpings KK 02.23,34
8. Cecilia Wangel, -65, Järfälla S 02.23,54

200 m medley, försök:

1. Maria Kardum, -68, Kristianstads SLS 02.19,88
2. Petra Hildér, -67, Järfälla S 02.22,22
3. Anette Philipsson, -65, Linköpings ASS 02.22,42
4. Eva Jonasson, -67, Ölands SK (DR) 02.23,12
5. Tina Gustavsson, -62, Norrköpings KK 02.23,26
6. Malin Rundgren, -65, SK Poseidon 02.23,39
7. Sofia Kradt, -65, SK Götene 02.23,40
8. Cecilia Wangel, -65, Järfälla S 02.23,45
9. Helena Kälvehed, -68, SK Korrugal 02.24,52
10. Anna-K. Andersson, -64, Varbergs-Sim 02.24,78
11. Ulrika Krämer, -66, Helsingborgs S 02.25,38
12. Maria Melin, -66, Borlänge SS 02.25,53
13. Anette Fredriksson, -60, S 02 Göteborg 02.25,55
14. Helén Ögren, -65, Stockholmspolisens IF 02.25,81
15. Rina Enqvist, -66, Västerås SS 02.26,26
16. Annelie Holmström, -64, Sthlms.pol. IF 02.26,48
17. Lena Johanesson, -66, Karlstads SS 02.27,87
18. Ulrika Sandmark, -64, Spårvägens GOIF 02.28,08
19. Lotta Flink, -65, S 02 Göteborg 02.28,42
20. Katarina Eriksson, -64, Sundsvalls SS 02.28,81
21. Anna-K. Eriksson, -67, Kalix SS 02.28,81
22. Karin Forsberg, -65, GKKN Göteborg 02.29,49
23. Lisa Hörberg, -65, Helsingborgs S 02.29,54
24. Lotta Hilcz *, -66, Växjö SS 02.30,24
25. Annika Persson, -66, Kristianstads SLS 02.30,31
26. Gabriella Olsson, -68, SOIK Hellas 02.30,32
27. Katharina Larsson, -67, Jönköpings SS 02.30,45
28. Katarina Svensson, -67, Turebergs IF 02.32,51
29. Ann-Sofie Andersson, -66, Töreboda SF 02.32,61
30. Annelie Wennberg, -64, Spårvägens GOIF 02.33,18
31. Anette Leo, -66, GKKN Göteborg 02.33,25
32. Lotta Kärrhage, -66, Alingsås SLS 02.34,44
33. Anna Rosengren, -69, SK Elfsborg 02.34,68
34. Christina Blomgren, -67, S 02 Göteborg 02.35,36

400 m medley damer, final:

1. Sofia Kraft, -65, SK Götene 4.52,88
2. Anette Phlipsson, -65, Linköpings ASS 4.56,95
3. Maria Kardum, -68, Kristianstads SLS 4.58,74
4. Malin Rundgren, -65, SK Poseidon 4.59,27
5. Ulrika Sandmark, -64, Spårvägens GoIF 4.59,33
6. Anna-Karin Eriksson, -67, Kalix SS DR 5.01,92
7. Camilla Persson, -64, Åhus SS 5.02,97
8. Eva Jonasson, -67, Ölands SK 5.03,17

400 m medley, försök:

1. Sofia Kraft, -65, SK Götene 04.56,79
2. Maria Kardum, -68, Kristianstads SLS 05.00,38
3. Anette Philipsson, -65, Linköpings ASS 05.01,05
4. Anna-Karin Eriksson, -67, Kalix SS (DR) 05.02,20
5. Camilla Persson, -64, Åhus SS 05.02,40
6. Ulrika Sandmark, -64, Spårvägens GOIF 05.04.38
7. Malin Rundgren, -65, SK Poseidon 05.05,15
8. Eva Jonasson, -67, Ölands SK 05.07,86
9. Annelie Wennberg, -64, Spårvägens GOIF 05.08,48
10. Gabriella Olsson, -68, SOIK Hellas 05.10,07
11. Katharina Larsson, -67, Jönköpings SS 05.10,88
12. Lena Johanesson, -66, Karlstads SS 05.11,63
13. Yvonne Flockner, -68, SOIK Hellas 05.11,80

Anna Blomster, -67, Västerås SS 05.12,31
Katarina Eriksson, -64, Sundsvalls SS 05.13,71
Elisabet Carlborg, -65, Skell.-Rönns. S 05.15,97
Ann-Sofie Andersson, -66, Töreboda SF 05.16,91
Anna-K. Andersson , -64, Varbergs-Sim 05.17,20
Lotta Hilcz, -66, Växjö SS 05.18,41
Carin Birgersson, -67, Trollhättans SS 05.19,40
Annlo Edenholm, -64, Södertörns SS 05.19,98
Helén Ögren, -65, Stockholmspolisens IF 05.22,07
Annika Persson, -66, Kristianstads SLS 05.22,95
Anette Lindahl, -69, SOIK Hellas 05.25,61
Anette Leo, -66, GKK Najaden 05.25,78

‹ 100 m medley, final:
SPIF, lag I (SR) 04.15,99
ina Enzell 01.05,10, Annelie Holmström 01.10,42,
ni Airaksinen 01.02,68, Maja-Lena Deckner 57,79)
KSLS, lag I 04.22,91
aria Kardum 01.06,13, Eva Marie Håkansson
11,96, Stina Persson 01.05,88, Anna Johansson
94)
Västerås SS, lag I 04.23,48
hanna Holmén 01.05,82, Rina Enqvist 01.17,36,
na Blomster 01.04,82, Agneta Eriksson 55,48)
SPIF, lag II 04.24,93
lena Ottosson 01.06,73, Helen Ögren 01.15,32,
nlo Arktoft 01.04,90, Ylva Noring 57,98)
SK Ran, lag I 04.24,99
sanne Dahlström 01.06,29, Sara Jönsson 01.15,99,
a Lena Adell 01.04,29, Pensé Andersen 58,42)
Malmö KK, lag I 04.25,93
grid Gumprecht 01.09,21, Helene Andersson
14,81, Elisabeth Ahlgren 01.03,64, Carina Wiberg
27)
Örebro SA (DR) 04.27,48
levi Borga (DR) 01.05,85, Lena Björck 01.16,68,
ka Svensson 01.05,88, Malin Svensson 59,07)
Borlänge SS diskv. o-växl. 2:a vänd.

100 m medley, försök:
SPIF, lag I 04.19,24
na Enzell 01.05,93, Annelie Holmström 01.11,68,
ni Airaksinen 01.02,54, Maja-Lena Deckner 59,09)
KSLS, lag I 04.23,54
ria Kardum 01.06,44, Eva Marie Håkansson
12,77, Stina Persson 01.06,24, Anna Johansson
09)
SPIF, lag II 04.24,48
lena Ottosson 01.06,40, Helen Ögren 01.15,47,
nlo Arktoft 01.04,90, Ylva Noring 57,71)
Borlänge SS (DR) 04.25,75
a Lundahl 01.06,17, Anki Nyström 01.18,18, Helena
mark 01.03,23, Karin Furuhed 58,17)
Västerås SS, lag I 04.26,17
hanna Holmén 01.06,24, Rina Enqvist 01.16,72,
ia Blomster 01.05,58, Agneta Eriksson 57,63)
Malmö KK, lag I 04.27,98
rid Gumprecht 01.09,11, Helene Andersson
5,90, Elisabeth Ahlgren 01.04,20, Carina Wiberg
7)
Örebro SA (DR) 04.28,30
levi Borga 01.06,39, Lena Björck 01.16,94, Erika
nsson 01.05,59, Malin Svensson 59,38)
SK Ran, lag I 04.28,33
sanne Dahlström 01.07,02, Sara Jönsson 01.17,20,
a Lena Adell 01.04,46, Pensé Andersen 59,65)
Järfälla S 04.29,43
in Sandh 01.11,45, Petra Hildér 01.11,25, Cecilia
gel 01.06,06, Annika Wikström 01.00,67)
S 02 Göteborg 04.30,31
istina Blom 01.08,73, Anette Fredriksson 01.14,76,
en Smith 01.05,39, Lotta Flink 01.01,43)
Falu SS 04.31,01
Lena Winge 01.09,58, Åsa Nordin 01.15,77, Maria
ansson 01.04,84, Maria Olsson 01.00,82)
Växjö SS 04.31,87
ta Hilcz 01.08,59, Catharina Lindström 01.14,87,
nilla Weddig 01.10,32, Christina Erlén 58,09)
GKKN, lag I 04.32,66
le Nilsson 01.10,48, Helen Johansson 01.15,49,
Linder 01.07,49, Kati Paldeak 59,20)
KSLS, lag II 04.32,82
ia Andersson 01.09,09, Ann Sofie Roos 01.17,40,
el Hagelin 01.07,23, Christina Mynrbro 59,10)
SK Korrugal 04.34,47
(Helen Källvehed 01.11,53, Sara Pettersson 01.15,24, Agneta Mårtensson 01.03,99, Christina Karlsson 01.03,71)
16. Södertörns SS 04.34,98
(Katharina Erlandsson 01.12,06, Anneli Gustafsson 01.17,57, Anno Edenholm 01.05,09, Ylva Kvist 01.00,26)
17. GKKN, lag II 04.35,22
(Karin Forsberg 01.10,34, Anette Leo 01.16,94, Cecilia Henriksson 01.07,78, Annika Andersson 01.00,16)
18. SK Ran, lag II 04.38,05
(Caroline Persson 01.08,30, Cecilia Persson 01.19,14, Britt-L Persson 01.08,22, Marie Holmgren 01.02,39)
19. SOIK Hellas 04.39,13
(Yvonne Flockner 01.11,27, Yvette Travers 01.17,61, Elisabeth Strömberg 01.09,42, Gabriella Olsson 01.00,83)
20. Västerås SS, lag II 04.41,03
(Catharina Roglert 01.09,49, Anki Larsson 01.19,53, Pia Ohlsson 01.11,59, Annelie Berggren 01.00,42)
21. Helsingborgs SS diskv. felakt. ryggsimvänd.
22. Ronneby diskv. felakt. bröstsimsvänd.

HERRAR

100 m frisim, final:
1. Pelle Holmertz, -61, SPIF 49,44
2. Per Johansson, -63, Borlänge SS 49,61
3. Bengt Baron, -62, SK Korrugal 50,21
4. Pelle Wikström, -61, Borlänge SS 50,30
5. Mikael Örn, -61, Kristianstads SLS 50,54
6. Michael Söderlund, -62, Karlskrona SS 50,61
7. Per-Alvar Magnusson, -58, Upsala S 51,04
8. Jan Nilsson, -63, Borlänge SS 51,75

100 m frisim, B-final:
1. Richard Milton, -65, Upsala S 50,22
2. Tomas Håkansson, -64, SPIF 51,21
3. Alfons Kubulenso, -65, Gävle SS 51,24
4. Anders Bladh, -66, Södertälje SS 51,49
5. Anders Rutqvist, -58, S 02 Göteborg 51,83
6. Kenth Stenbäck, -59, SK Laxen 51,87
7. Anders HAglund, -61, Kumla SS 52,09
8. Joakim Sjöholm, -63, SPIF 52,25

100 m frisim, försök:
1. Pelle Holmertz, -61, Stockholmspolisens IF 49,75
2. Bengt Baron, -62, SK Korrugal 49,76
3. Per Johansson *, -63, Borlänge SS 49,91
4. Pelle Wikström *, -61, Borlänge SS 50,19
5. Per-Alvar Magnusson, -58, Upsala S 50,42
6. Mikael Örn *, -61, Kristianstads SLS 50,49
7. Michael Söderlund, -62, Karlskrona SS 50,74
8. Jan Nilsson, -63, Borlänge SS 50,78
9. Kenth Stenbäck, -59, SK Laxen 51,02
10. Richard Milton, -65, Upsala S 51,30
11. Tomas Håkansson, -64, Sthlms.polisens IF 51,49
12. Joakim Sjöholm, -63, Sthlms.polisens IF
13. Per-Ola Quist, -61, Helsingborgs S
14. Alfons Kubulenso, -65, Gävle SS
15. Anders Rutqvist, -58, S 02 Göteborg
16. Thomas Lejdström, -62, Västerås SS
17. Sten Williamsson, -62, Södertörns SS
18. Anders Blad, -66, Södertälje SS
19. Anders Haglund, -61, Kumla SS
20. Peter Berggren, -62, Skärets SS (
21. Jörgen Lindborg, -63, SK Ran Malmö
22. Per Björkman, -61, Upsala S
23. Patrik Birgersson, -67, Hässleholms KK
24. Göran Rosenlund, -64, Kristianstads SLS
25. Ulf Örnhjelm, -64, Kristianstads SLS
26. Jonny Nilsson, -67, Västerås SS
27. Kent Andersson, -64, Oxelösunds SS
28. Anders Norberg, -60, Borlänge SS
29. Nisl Liedberg, -62, Karlstads SS
30. Kurt Laitamaa, -62, Karlstads SS
31. Lars-Olof Hansson, -62, Helsingborgs S
32. Anders Berggren, -63, Västerås SS

200 m frisim, final:
1. Thomas Lejdström, -62, Västerås SS (SR
2. Mikael Örn, -61, Kristianstads SLS
3. Mikael Söderlund, -62, Karlskrona SS
4. Pelle Wikström *, -61, Borlänge SS (DR
5. Pär Arvidsson, -60, SK Korrugal
6. Per-Alvar Magnusson, -58, Upsala S
7. Karl-Erik Elias, -64, Linköpings ASS
8. Ulf Örnhjeim, -64, Kristianstads SLS

200 m frisim, försök:
1. Mikael Örn, -61, Kristianstads SLS
2. Mikael Söderlund, -62, Karlskrona SS
3. Thomas Lejdström, -62, Västerås SS
4. Pelle Wikström, -61, Borlänge SS
5. Pär Arvidsson, -60, SK Korrugal
6. Karl-Erik Elias, -64, Linköpings ASS
7. Per-Alvar Magnusson, -58, Upsala S
8. Ulf Örnhjelm, -64, Kristianstads SLS
9. Håkan Jönsson, -63, Kristianstads SLS
10. Pelle Holmertz, -61, Sthlmspolisens IF
11. Richard Milton, -65, Upsala S
12. Per Björkman, -61, Upsala S
13. Mikael Holmertz, -65, Sthlmspolisens IF
14. Sten Williamsson, -62, Södertörns SS
15. Lars Söhr, -63, Södertörns SS
16. Alfons Kubulenso, -65, Gävle SS
17. Jan Nilsson, -63, Borlänge SS
18. Anders Rutqvist, -58, S 02 Göteborg
19. Jörgen Green, -61, Karlskoga SF
20. Kent Andersson, -64, Oxelösunds SS
21. Anders Haglund, -61, Kumla SS
22. Joakim Sjöholm, -63, Sthlmspolisens IF
23. Jonas Hallgren, -64, Södertälje SS
24. Mats Hulting, -66, Malsjö SS
25. Mats Nygren, -66, Fagersta SK
26. Peter Andersson, -61, Sthlmspolisens IF



THOMAS LEJDSTRÖM överst på prispallen efter segern på 200 m frisim. Mikael Örn och Michae lund väntar på tur.

400 m frisim, final:

1. Thomas Lejdström, -62, Västerås SS (MR) 03.51,28
2. Karl-Erik Elias, -64, Linköpings ASS 03.53,51
3. Anders Grillhammar, -64, Sthlmspol. IF 03.57,00
4. Peter Andersson, -61, Sthlmspolisens IF 03.57,28
5. Ulf Örnhjelm, -64, Kristianstads SLS 03.58,25
6. Alfons Kubulenso, -65, Gävle SS 03.58,62
7. Håkan Jönsson, -63, Kristianstads SLS 03.59,28
8. Tony Lennartsson, -65, Kristianstads SLS 04.02,42

400 m frisim, försök:

1. Karl-Erik Elias, -64, Linköpings ASS 03.56,73
2. Alfons Kubulenso, -65, Gävle SS 03.57,84
3. Peter Andersson, -61, Stholmspolisens IF 03.57,89
4. Ulf Örnhjelm, -64, Kristianstads SLS 03.58,04
5. Thomas Lejdström, -62, Västerås SS 03.58,39
6. Anders Grillhammar, -64, Sthlmspol. IF 03.59,27
7. Tony Lennartsson, -65, Kristianstads SLS 03.59,33
8. Håkan Jönsson, -63, Kristianstads SLS 04.00,51
9. Kent Andersson, -64, Oxelösunds SS 04.00,53
10. Jan Wiklund, -62, Helsingborgs S 04.01,86
11. Mats Nygren, -66, Fagersta SK 04.01,90
12. Jörgen Green, -61, Karlskoga SF 04.02,58
13. Anders Holmertz, -68, Motala SS 04.03,20
14. Tommy Carlbom, -64, Linköpings ASS 04.03,83
15. Per-Åke Brinck, -63, Jönköpings SS 04.05,89
16. Niclas Lindh, -66, Hallsberg SK 04.06,19
17. Mats Hulting, -66, Maljsö SS 04.06,67
18. Lars Byhlin, -66, Avesta SS 04.06,94
19. Ulf Eriksson, -67, Upsala S 04.07,10
20. Per Rosengren, -67, Spårvägens GOIF 04.07,16
21. Peder Hjortborg, -64, Sandviks IK 04.08,39
22. Stefan Persson, -67, Malmö KK 04.08,82
23. Jan Uddh, -66, Karlstads SS 04.08,90
24. Rikard Johansson, -67, Ystads SS 04.09,53
25. Christer Kågström, -66, SK Gema 04.12,43
26. Stefan Carlsson, -66, Västerås SS 04.14,36
27. Ola Söderberg, -66, Växjö SS 04.20,75

1500 m frisim

1. Thomas Lejdström, -62, Västerås SS 15.32,94
2. Karl-Erik Elias, -64, Linköpings ASS 15.34,08
3. Anders Grillhammar, -64, SPIF 15.37,67
4. Peter Andersson, -61, SPIF 15.49,97
5. Anders Holmertz, -68, Motala SS 15.58,02
6. Mats Nygren, -66, Fagersta SK 15.58,53
7. Jörgen Green, -61, Karlskoga SF (DR) 16.00,86
8. Per-Åke Brink, -63, Jönköpings SS 16.01,29
9. Tony Lennartsson, -65, Kristianstads SLS 16.06,91
10. Kent Andersson, -64, Oxelösunds SS 16.06,92
11. Niklas Lindh, -66, Hallsbergs SK 16.11,54
12. Göran Titus, -67, Örebro SA 16.13,22
13. Mats Hulting, -66, Malmsjö SS 16.13,88
14. Jan Wiklund, -62, Helsingborgs S 16.17,16
15. Per Rosengren, -67, Spårvägens GOIF 16.17,35
16. Patrik Gustavsson, -64, Järfälla S 16.17,75
17. Tommy Carlbom, -64, Linköpings ASS 16.19,95
18. Henrik Jangvall, -66, Sundsvalls SS 16.25,79
19. Robert Johnsson, -66, Malmö KK 16.27,04
20. Lars Byhlin, -66, Avesta SS 16.30,40
21. Christer Kågström, -66, SK Gema 16.32,94
22. Stefan Andersson, -60, Tunafors SK 16.36,08
23. Ulrik Assmundsson, -65, Linköpings ASS 16.37,33
24. Magnus Titus, -63, Kalix SS 16.37,77
25. Tommy Werner, -66, Karlskrona SS 16.44,09
26. Patrik Asp, -66, Täby Sim 16. 8,96
27. Krister Sikström, -65, Filipstads IF 16.49,59
28. Niclas Andersson, -66, Södertälje SS 17.05,59
29. Peter Gommel, -67, Malungs SS 17.31,37

4 × 100 m frisim, final:

1. Borlänge SS (SR) (MR) 03.19,65
(Pelle Wikström (DR) 49,44, Janne Nilsson 50,09, Anders Norberg 51,98, Per Johansson 48,14)
2. SPIF, lag I 03.20,24
(Joakim Sjöholm 51,42, Tomas Åkesson 49,72, Pelle Holmertz 47,92, Mikael Holmertz 51,18)
3. Upsala S, lag II (DR) 03.22,40
(Rickard Milton 49,85, Per Alvar Magnusson 49,95, Per Björkman 50,34, Ulf Eriksson 52,26)
4. SK Korrugal 03.23,38
(Bengt Baron 49,91, Tommy Pettersson 51,86, Anders Nordström 52,05, Pär Arvidsson 49,56)
5. KSLS, lag I 03.23,67
(Göran Rosenlund 51,79, Mikael Örn 49,26, Ulf Örnhjelm 51,67, Lars Lindkvist 50,95)
6. Söderstörns SS 03.28,28
(Sten Williamsson 52,08, Lars Söhr 52,10, Joakim Jonsson 51,74, Pieter Ktistakis 52,36)
7. Järfälla S 03.29,32
(Ulf Eriksson 51,95, Tomas Litzén 52,38, Göran Leverud 52,16, Hansi Doverståhl 52,83)
8. SK Laxen 03.30,08
(Kenth Stenbeck 52,08, Peter Pettersson 52,76, Jan Olof Svensson 52,77, Ante Zackrisson 52,47)

4 × 100 m frisim, försök:

1. SPIF, lag I 03.25,90
2. Borlänge SS 03.25,98
3. SK Korrugal 03.26,35
4. Upsala S, lag II 03.26,75
5. KSLS, lag I 03.26,80
6. Södertörns SS 03.28,10
7. Järfälla S 03.29,49
8. SK Laxen 03.29,81
9. SK Ran 03.29,98
10. S 02 Göteborg 03.30,14
11. Västerås SS, lag I 03.30,20
12. Helsingborgs S 03.31,55
13. Växjö SS 03.34,30
    Malmö KK 03.34,30
15. SPIF, lag II 03.35,25
16. Upsala S, lag I 03.37,00
17. Västerås SS, lag II 03.38,33
    SK Neptun diskv. överväx. 3:dje-4:de sträckan

4 × 200 m frisim, final:

1. Kristianstads SLS (SR) 07.25,58
(Håkan Jönsson 01.52,36, Ulf Håkansson 01.53,16, Göran Rosenlund 01.51,42, Mikael Örn 01.48,64)
2. SPIF, lag I 07.27,59
(Pelle Holmertz 01.48,97, Mikael Holmertz 01.53,20, Tomas Håkansson 01.52,94, Joakim Sjöholm 01.52,48)
3. Borlänge SS * 07.29,64
(Per Johansson 01.51,23, Anders Norberg 01.55,58, Jan Nilsson 01.53,50, Pelle Wikström 01.49,33)
4. Upsala S, lag II 07.30,44
(Rickard Milton 01.52,39, Per Björkman 01.53,00, Ulf Eriksson 01.54,08, Per Alvar Magnusson 01.50,97)
5. Södertörns SS 07.40,43
(Sten Williamsson 01.52,70, Lars Söhr 01.51,63, Per Norberg 01.58,62, Pieter Ktistakis 01.57,48)
6. SPIF, lag II 07.41,75
(Anders Grillhammar 01.53,92, Ola Selvrenius 01.57,28, Stefan Gullberg 01.56,88, Peter Andersson 01.53,67)
7. Västerås SS, lag II 07.47,39
(Thomas Lejdström 01.54,26, Sven Sören Bergkvist 01.57,42, Jonny Nilsson 01.56,74, Anders Berggren 01.58,97)
SK Korrugal diskv. överv. mellan 3-4:an

4 × 200 m frisim, försök:

1. SPIF, lag I 07.35,72
(Tomas Håkansson 01.54,43, Mikael Holmertz 01.54,43, Joakim Sjöholm 01.54,38, Pelle Holmertz 01.52,48)
2. Kristianstads SLS 07.35,88
(Göran Rosenlund 01.51,52, Lars Lindkvist 01.54,84, Tony Lennatrsson 01.55,18, Håkan Jönsson 01.54,34)
3. Borlänge SS * 07.36,99
(Anders Norberg 01.56,09, Per Johansson 01.50,59, Jan Nilsson 01.54,93, Pelle Wikström 01.55,38)
4. Upsala S, lag II 07.37,78
(Per Björkman 01.51,90, Rickard Milton 01.56-14, Ulf Eriksson 01.55,33, Per Alvar Magnusson 01.54,40)
5. SPIF, lag II 07.39,75
(Anders Grillhammar 01.53,96, Stefan Gullberg 01.56,86, Peter Andersson 01.52,61, Ola Selvrenius 01.56,32)
6. Södertörns SS 07.41,09
(Sten Williamsson 01.53,81, Lars Söhr 01.53,28, Pieter Ktistakis 01.56,33, Per Norberg 01.57,67)
7. Västerås SS 07.41,25
(Sven Sören Bergqvist 01.55,89, Thomas Lejdström 01.50,13, Stefan Karlsson 01.58,75, Jonny Nilsson 01.56,48)
8. SK Korrugal 07.41,65
(Bengt Baron 01.53,45, Tommy Pettersson 01.54,51, Anders Nordström 02.01,31, Pär Arvidsson 01.52,38)
9. S 02 Göteborg 07.44,62
(Oscar Georgii 01.56,08, Jörgen Erixon 01.56,79, Stefan Nilsson 01.57,30, Anders Rutqvist 01.54,45)
10. SK Ran * 07.47,85
(Magnus Ohlqvist 01.57,19, Jörgen Lindborg 01.55,72, Gunnar Wissmar 01.57,54, Peter Fonsmark 01.57,40)
11. Gävle SS (DR) 07.47,90
(Alfons Kubulenso 01.52,25, Jan Brinnen 01.57,02, Tim Kubulenso 01.58,54, Rainer Pohjonen 02.00,09)
12. Helsingborgs S 07.49,63
(jan Wiklund 01.55,22, Lars Olof Hansson 01.57,37, Mikael Möller 01.58,67, Gunnar Persson 01.58,37)
13. Södertälje SS 07.50,45
(Jonas Hallgren 01.54,22, Andes Bladh 01.53,86, Niclas Andersson 01.58,62, Fredrik Gustavsson 02.03,75)
14. Järfälla S * 07.52,65
(Patrik Gustavsson 01.58,40, Tomas Litzén 01.57,40, Jari Penttinen 01.57,67, Ulf Eriksson 01.59,18)
15. Malmö KK 07.53,59
(Bill Strömberg 01.58,25, Anders Schöön 01.59,36, Patrik Jönsson 01.57,22, Stefan Persson 01.58,76)
16. Jönköpings SS 07.55,13
(per Åke Brinck 01.53,51, Thomas Holmquist 01.58,30, Mats Mared 02.01,44, Joakim Holmqvist 02.01,88)
17. SK Neptun 07.55,32
(per Lindvall 01.53,66, Thomas Frank 01.58,66, Thomas Ek 02.01,15, Håkan Frank 02.01,85)
18. Upsala S, lag I 08.04,60
(Thomas Löfbladh 02.00,96, Mikael Claesson 02.00,22, Torbjörn Svensk 01.56,75, Anders Blomqvist 02.06,67)

100 m bröstsim, final:

1. Peter Berggren, -62, Skärets SS 01.02,78
2. Mikael Örn, -61, Kristianstads SLS 01.03,01
3. Hans Bergqvist, -61, Sundsvalls SS 01.03,66
4. Mikael Tredahl, -61, Sthlmspolisens IF 01.05,60
5. Mikael Sirenius, -63, Sundsvalls SS 01.05,71
6. Lars-Åke Wennborg, -63, Sthlmspol. IF 01.05,91
7. Lars Lindqvist, -61, Kristianstads SLS 01.06,27
8. Ove Johansson, -63, Kristianstads SLS 01.06,47

100 m bröstsim, B-final:

1. Jerker Ridderhall, -67, Växjö SS 01.06,25
2. Rudi Dollmayer, -66, Karlskoga SF 01.06,37
3. Toni Westerholm, -64, SK Ran 01.06,73
4. Tommy Pettersson, -63, SK Korrugal 01.06,91
5. Anders Oskarsson, -64, Uddevalla S 01.06,97
6. Mikael Johansson, -65, GKK Najaden 01.07,24
7. Per Matsson, -62, Sundsvalls SS 01.07,38
8. Torbjörn Pettersson, -63, Västerås SS 01.07,42

100 m bröstsim, försök:

1. Peter Berggren, -62, Skärets SS (MR) 01.02,01
2. Mikael Örn *, -61, Kristianstads SLS 01.03,52
3. Hans Bergqvist, -61, Sundsvalls SS 01.04,68
4. Lars-Åke Wennborg, -63, Sthlmspol. IF 01.05,27
5. Lars Lindqvist, -61, Kristianstads SLS 01.05,43
6. Ove Johansson, -63, Kristianstads SLS 01.05,82
7. Mikael Tredahl, -61, Sthlmspolisens IF 01.05,84
8. Mikael Sirenius, -63, Sundsvalls SS 01.05,85
9. Tommy Pettersson, -63, SK Korrugal 01.06,08
10. Jerker Ridderhall, -67, Växjö SS 01.06,30
11. Torbjörn Pettersson, -63, Västerås SS 01.06,60
12. Rudi Dollmayer, -66, Karlskoga SF 01.06,64
13. Mikael Johansson, -65, GKKN Göteborg 01.06,75
14. Per Matsson, -62, Sundsvalls SS 01.06,77
15. Toni Westerholm, -64, SK Ran Malmö 01.06,81
16. Anders Oskarsson, -64, Uddevalla S 01.07,15
17. Göran Henriksson, -62, Kristianstads SLS 01.07,46
18. Gunnar Sanderup *, -63, Norrköpings KK 01.07,63
19. Lars Olsson, -64, Sundsvalls SS 01.07,64
20. Jan Stensson, -66, Hagfors SS 01.07,69
21. Rikard Wannerholt, -62, Limhamns SS 01.07,76
22. Lasse Pettersson, -65, Örebro SA 01.07,96
23. Robert Linusson, -67, Skärets SS 01.08,28
24. Jan Anders Olsson, -64, Malmö KK 01.09,11
25. Tomas Litzén, -63, Järfälla S 01.09,29
26. Peter Mårtensson, -65, Malmö KK 01.09,79

200 m bröstsim, final:

1. Peter Berggren, -62, Skärets SS 02.16,20
2. Mikael Örn, -61, Kristianstads SLS 02.18,89
3. Lars-Åke Wennborg, -63, SPIF 02.20,81
4. Toni Westerholm, -64, SK Ran 02.23,07

Anders Petersson, -65, Mariestads SS 02.23,80
Mikael Johansson, -65, GKK Najaden 02.26,26
Mats Ladeborn, -61, Varbergs-Sim 02.26,29
Raoul Wannerholt, -66, Malmö KK 02.26,87

m bröstsim, försök:
Lars-Åke Wennborg, -63, Sthlmspol. IF 02.22,19
Peter Berggren, -62, Skärets SS 02.22,33
Mikael Örn, -61, Kristianstads SLS 02.23,32
Mikael Johansson, -65, GKK Najaden 02.24,55
Raoul Wannerholt, -66, Malmö KK 02.25,21
Toni Westerholm, -64, SK Ran 02.25,82
Anders Petersson, -65, Mariestads SS 02.26,00
Mats Ladeborn, -61, Varbergs-Sim 02.26,12
Jerker Ridderhall, -67, Växjö SS 02.26,13
Jan Stensson, -66, Hagfors SS 02.26,17
Torbjörn Pettersson, -63, Västerås SS 02.26,24
Henrik Tagesson, -68, Örebro SA 02.27,31
Göran Henriksson, -62, Kristianstads SLS 02.27,53
Håkan Persson, -63, Helsingborgs S 02.27,65
Lennart Lindeberg, -63, Nässjö SLS 02.27,88
Magnus Rasmusson, -64, Helsingborgs S 02.28,35
Rikard Wannerholt, -62, Limhamns SS 02.28,38
Anders Blomqvist, -62, Upsala S 02.28,39
Hans Persson, -65, GKK Najaden 02.28,44
Per Matsson, -62, Sundsvalls SS 02.28,46
Bo Frykberg, -63, S 02 Göteborg 02.28,98
Jan Uddh, -66, Karlstads SS 02.29,12
Henrik Ramebäck *, -64, Uddevalla SF 02.29,53
Michael Gustavsson, -66, Tunafors SK 02.29,73
Jens Johansson, -65, SK Elfsborg 02.30,00
Robert Linusson, -67, Skärets SS 02.30,24
Per Norlin, -62, Spårvägens GOIF 02.30,30
Jarmo Larsson, -66, Västerås SS 02.32,32
Mikael Sirenius, -63, Sundsvalls SS 02.33,89

m fjärilsim, final:
Pär Arvidsson, -60, SK Korrugal 53,68
Bengt Baron, -62, SK Korrugal 54,41
Pelle Wikström, -61, Borlänge SS (DR) 55,71
Per-Alvar Magnusson, -58, Upsala S 55,81
Lars Karlsson, -62, Nässjö SLS 56,26
Jörgen Erixon, -60, S 02 Göteborg 56,89
Per Lindvall, -61, SK Neptun 56,91
Robert Morris, -65, Örebro SA 57,64

m fjärilsim, B-final:
Pieter Ktistakis, -66, Södertörns SS 57,11
Stefan Westerlund, -62, Karlstads SS 57,66
Björn Lindström, -65, Malmö KK 57,67
Niclas Bencsik, -63, Kristianstads SLS 57,72
Nils Liedberg, -62, Karlstads SS 57,74
Richard Milton, -65, Upsala S 58,09
Mats Ladeborn, -61, Varbergs-Sim 58,34
Mats Josefsson, -64, Spårvägens GOIF 58,65

m fjärilsim, försök:
Per-Alvar Magnusson, -58, Upsala S 55,74
Pär Arvidsson, -60, SK Korrugal 56,19
Bengt Baron *, -62, SK Korrugal 56,38
Pelle Wikström *, -61, Borlänge SS 56,38
Per Lindvall, -61, SK Neptun 56,74
Lars Karlsson, -62, Nässjö SLS (DR) 56,76
Jörgen Erixon, -60, S 02 Göteborg 57,38
Robert Morris, -65, Örebro SA (DR) 57,46
Pieter Ktistakis, -66, Södertörns SS 57,46
Stefan Westerlund, -62, Karlstads SS 57,59
Richard Milton, -65, Upsala S 57,65
Nils Liedberg, -62, Karlstads SS 57,86
Niclas Bencsik, -63, Kristianstads SLS 57,88
Björn Lindström, -65, Malmö KK 57,88
Mats Ladeborn, -61, Varbergs-Sim (DR) 57,93
Mats Josefsson, -64, Spårvägens GOIF 57,97
Stefan Nilsson, -64, S 02 Göteborg 58,15
Sten Williamsson *, -62, Södertörns SS 58,16
Jonas Hallgren, -64, Södertälje SS 58,17
Rudi Dollmayer, -66, Karlskoga SF 58,19
Lars Söhr, -63, Södvrtörns SS 58,25
Mikael Möller, -65, Helsingborgs S 58,27
Peter Axelsson, -66, Kristianstads SLS 58,41
Magnus von Kock, -62, Växjö SS 58,81
Robert Andersson, -65, Eskilstuna SS 58,89
Mats Jonsson *, -60, SK Neptun 59,09
Per Eriksson, -63, SK Elfsborg 59,36
Pär Tegnander, -63, Malmö KK 59,42
29. Patrik Jönsson, -64, Malmö KK 59,48
30. Per-Anders Borgström, -61, Sundsvalls SS 01.00,20

Resultat omsimning 100 m fjärilsim:
1. Robert Morris (DR) 57,26
2. Pieter Ktistakis 57,38

200 m fjärilsim, final:
1. Pär Arvidsson, -60, SK Korrugal 01.57,22
2. Karl-Erik Elias, -64, Linköpings ASS 02.02,16
3. Lars Söhr, -63, Södertörns SS 02.02,92
4. Lars Karlsson, -62, Nässjö SLS 02.04,08
5. Per Lindvall, -61, SK Neptun 02.04,10
6. Jonas Hallgren, -64, Södertälje SS 02.07,57
7. Jan Brinnen, -62, Gävle SS 02.07,79
8. Gunnar Persson, -61, Helsingborgs S 02.08,87

200 m fjärilsim, försök:
1. Karl-Erik Elias, -64, Linköpings ASS 02.01,77
2. Per Lindvall, -61, SK Neptun 02.04,29
3. Pär Arvidsson, -60, SK Korrugal 02.04,73
4. Lars Söhr, -63, Södertörns SS 02.04,99
5. Lars Karlsson, -62, Nässjö SLS 02.05,45
6. Jonas Hallgren, -64, Södertälje SS 02.06,47
7. Gunnar Persson, -61, Helsingborgs S 02.06,89
8. Jan Brinnen, -62, Gävle SS (DR) 02.07,35
9. Stefan Nilsson, -64, S 02 Göteborg 02.07,48
10. Roger Wiiand, -66, Kumla SS 02.07,80
11. Robert Morris, -65, Örebro SA 02.07,95
12. Stefan Westerlund, -62, Karlstads SS 02.08,14
13. Per Eriksson, -63, SK Elfsborg 02.08,41
14. Gunnar Wissmar, -66, SK Ran 02.08,89
15. Stefan Gullberg, -67, Sthlmspolisens IF 02.09,54
16. Patrik Jönsson, -64, Malmö KK 02.09,60
17. Mats Jonsson, -60, SK Neptun 02.10,01
18. Johan Hinderup, -64, Malmö KK 02.10,94
19. Pieter Ktistakis, -66, Södertörns SS 02.12,34

100 m ryggsim, final:
1. Bengt Baron, -62, SK Korrugal (MR) 55,22
2. Rudi Dollmayer, -66, Karlskoga SF 56,30
3. Michael Söderlund, -62, Karlskrona SS 57,10
4. Hans Fredin, -66, Södertörns SS (DR) 58,05
5. Per Åke Brinck, -63, Jönköpings SS 58,52
6. Nils Liedberg, -62, Karlstads SS 58,63
7. Robert Andersson, -65, Eskilstuna SS (DR) 59,02
8. Oscar Georgii, -63, S 02 Göteborg 59,56

100 m ryggsim, B-final:
1. Hans Leijonhufvud, -62, Upsala S 01.00,19
2. Johan Holm, -64, Falu SS 01.00,27
3. Kurt Birol, -67, Sthlmspolisens IF 01.00,67
4. Leif Lindström, -64, SK Neptun 01.00,76
5. Kjell Kreamer, -65, GKKN Göteborg 01.01,37
6. Thomas Holmqvist, -64, Jönköpings SS 01.01,49
7. Christer Magnusson, -65, Väsby SS 01.01,51
8. Stefan Jönsson, -63, Kristianstads SLS 01.01,65

100 m ryggsim, försök:
1. Bengt Baron, -62, SK Korrugal 57,11
2. Rudi Dollmayer, -66, Karlskoga SF 57,55
3. Michael Söderlund, -62, Karlskrona SS 57,66
4. Hans Fredin, -66, Södertörns SS 58,23
5. Per Åke Brink, -63, Jönköpings SS 58,51
6. Nils Liedberg, -62, Karlstads SS 59,06
7. Robert Andersson, -65, Eskilstuna SS 59,20
8. Oscar Georgii, -63, S 02 Göteborg 59,65
9. Joakim Sjöholm, -63, Sthlmspolisens IF 59,79
10. Göran Rosenlund, -64, Kristianstads SLS 59,95
11. Johan Holm, -64, Falu SS 01.00,30
12. Hans Leijonhufvud, -62, Upsala S 01.00,40
13. Kurt Birol, -67, Sthlmspolisens IF 01.00,48
14. Leif Lindström, -64, SK Neptun 01.00,85
15. Björn Lindström, -65, Malmö KK 01.01,15
16. Stefan Jönsson, -63, Kristianstads SLS 01.01,37
17. Kjell Kreamer, -65, GKKN Göteborg 01.01,44
18. Thomas Holmqvist, -64, Jönköpings SS 01.01,46
19. Christer Magnusson, -65, Väsby SS 01.01,62
20. Thomas Löfbladh, -66, Upsala S 01.01,92
21. Anders Schöön, -64, Malmö KK 01.01,95
22. Petter Mikaelsson, -63, Skell.-Rönnsk. S 01.01,96
23. Bengt Svensson, -63, Fagersta SK 01.02,11
24. Tomas Alenbrand, -65, Örebro SA 01.02,12
25. Magnus Persson *, -64, Malmö KK 01.02,90

200 m ryggsim, final:
1. Bengt Baron, -62, SK Korrugal 02.02,32
2. Michael Söderlund, -62, Karlskrona SS 02.03,78
3. Oscar Georgii, -63, S 02 Göteborg (DR) 02.06,45
4. Per-Åke Brink, -63, Jönköpings SS 02.06,47
5. Hans Fredin, -66, Södertörns SS 02.07,24
6. Robert Andersson, -65, Eskilstuna SS 02.07,95
7. Johan Holm, -64, Falu SS 02.09,64
8. Göran Rosenlund, -64, Kristianstads SLS 02.09,66

200 m ryggsim, försök:
1. Michael Söderlund *, -62, Karlskrona SS 02.05,16
2. Bengt Baron, -62, SK Korrugal 02.06,09
3. Hans Fredin, -66, södertörns SS 02.06,93
4. Per-Åke Brink, -63, Jönköpings SS (DR) 02.07,38
5. Oscar Georgii, -63, S 02 Göteborg (DR) 02.07,55
6. Robert Andersson, -65, Eskilstuna SS 02.08,05
7. Göran Rosenlund, -64, Kristianstads SLS 02.09,77
8. Johan Holm, -64, Falu SS 02.10,23
9. Christer Magnusson, -65, Väsby SS 02.10,25
10. Ingemar Nilsson, -63, Växjö SS 02.11,79
11. Göran Sköld, -67, Södertörns SS 02.12,21
12. Lars-B. Chrintz-Gath, -66, Hässleholms KK 02.12,27
13. Leif Lindström *, -64, SK Neptun 02.12,80
14. Björn Lindström, -65, Malmö KK 02.13,20
15. Hans Leijonhufvud, -62, Upsala S 02.13,66
16. Tomas Alenbrand, -65, Örebro SA 02.13,82
17. Åke Persson, -66, Kristianstads SLS 02.14,40
18. Ulf Eriksson, -67, Upsala S 02.14,94
19. Stefan Jönsson, -63, Kristianstads SLS 02.15,60
20. Anders Schöön, -64, Malmö KK 02.16,82
21. Magnus Persson *, -64, Malmö KK 02.16,90
22. Patrik Hansson, -66, Örebro SA disk. felakt. vänd.

200 m medley, final:
1. Mikael Örn, -61, Kristianstads SLS (SR) 02.01,68
2. Anders Peterson, -65, Mariestads SS (DR) 02.05,20
3. Peter Berggren, -62, Skärets SS 02.06,20
4. Pelle Holmertz, -61, Sthlmspolisens IF 02.06,48
5. Anders Rutqvist, -58, S 02 Göteborg 02.06,75
6. Michael Söderlund, -62, Karlskrona SS 02.07,29
7. Joakim Sjöholm, -63, Sthlmspolisens IF 02.10,01
8. Mikael Holmertz, -65, Sthlmspolisens IF 02.19,58

200 m medley, försök:
1. Mikael Örn, -61, Kristianstads SLS 02.04,39
2. Peter Berggren, -62, Skärets SS (DR) 02.06,94
3. Michael Söderlund, -62, Karlskrona SS 02.07,30
4. Joakim Sjöholm, -63, Sthlmspolisens IF 02.07,85
5. Anders Peterson, -65, Mariestads SS 02.07,96
6. Pelle Holmertz, -61, Sthlmspolisens IF 02.08,07
7. Anders Rutqvist, -58, S 02 Göteborg 02.08,37
8. Anders Bladh, -66, Södertälje SS 02.09,34
9. Mikael Holmertz, -65, Sthlmspolisens IF 02.09,40
10. Roger Wiiand, -66, Kumla SS 02.09,44
11. Lars-Åke Wennborg, -63, Sthlmspol. IF 02.10,04
12. Ingmar Nilsson, -63, Växjö SS 02.10,35
13. Stefan Jönsson, -63, Kristianstads SLS 02.10,44
14. Hansi Doverstål, -66, Järfälla S 02.10,53
15. Hans Bergqvist, -61, Sundsvalls SS (DR) 02.10,69
16. Bo Frykberg *, -63, S 02 Göteborg 02.11,94
17. Lars Söhr, -63, Södertörns SS 02.12,10
18. Jerker Johansson, -65, SK Gema 02.13,47
19. Tomas Alenbrand, -65, Örebro SA 02.13,59
20. Stefan Persson, -67, Malmö KK 02.14,04
21. Dennis Foxér, -67, Trollhättans SS 02.14,21
22. Patric Birgersson, -67, Hässleholms KK 02.14,31
23. Tim Kubulenso *, -67, Gävle SS 02.14,33
24. Gunnar Persson, -61, Helsingborgs S 02.15,14
25. Weinr Karlsson, -65, Skärets SS 02.15,36
26. Håkan Jansson, -64, Hedemora SS 02.15,78
27. Christer Magnusson, -65, Väsby SS 02.17,53

Lars Lindqvist *, -61, Kristianstads SLS Brutit
Magnus Persson, -64, Malmö KK disk. huv. u. v. bröstsim

400 m medley, final:
1. Thomas Lejdström, -62, Västerås SS 04.26,46
2. Anders Peterson, -65, Mariestads SS 04.30,50
3. Anders GRillhammar, -64, Sthlmspol. IF 04.32,60
4. Gunnar Persson, -61, Helsingborgs S 04.32,97
5. Lars Karlsson, -62, Nässjö SLS 04.34,74
6. Hansi Doverstål, -66, Järfälla S 04.36,96
7. Roger Wiiand, -66, Kumla SS 04.37,03
8. Peter Andersson, -61, Sthlmspolisens IF 04.52,84

Oförändrat i poängtoppen

Stockholmspolisens IF håller sitt grepp som landets bästa simklumm, även om SPIF inte kunde ro hem alla guldmedaljer i lagkapper, som man gjorde i Göteborg för ett år sedan.

Annelie Holmströms 1.09,39 på 100 m bröstsim var världens tredje bästa resultat genom tiderna i 25metersbassäng. Endast Tracey Caulkins och Ute Geweniger har varit snabbare.

SPIF toppar poängligan före Kristianstad, precis som ifjol. Likaså var Västerås trea och Borlänge på fjärde plats förra året. Korrugal har dock klivit upp från 20:e till femte plats och Järfälla från 16:e till sjätte.

Här följer "poängligan" för 1983 års inne-SM i Järfälla:

1. SPIF	418
2. Kristianstads SLS	284
3. Västerås SS	231
4. Borlänge SS	187
5. Korrugal	186
6. Järfälla S	108
7. S 02 Göteborg	96
8. Upsala S	91
9. Södertörns SS	85
10. SK Ran	84
11. Malmö KK	83
12. Linköpins ASS	70
13. GKK Najaden	61
14. Norrköpings KK	56
15. Växjö SS	51
16. Örebro SA	49
Spårvägens GOIF	49
Helsingborgs S	49
19. Poseidon	48
20. Karlskrona SS	45
21. Skärets SK	38
22. Motala SS	37
23. Götene SK	34
24. Varberg-Sim	33
25. Mariestads SS	30
26. Jönköpings SS	28
27. Ölands SS	26
28. Nässjö SS	25
29. Falu SS	24
30. Karlskoga SS	23
31. Sundsvalls SS	22
32. Gävle SS	21
Hellas	21
34. Filipstads SS	19
SK Neptun	19
36. Åhus SS	18
37. Eskilstuna SS	13
Kumla SS	13
Karlstads SS	13
40. Kristinehamns SS	12
41. SK Laxen	10
Kalix	10
Södertälje SS	10
44. Fagersta SS	9
45. Oxelösunds SS	7
SK Triton	7
47. Alingsås SS	5
Trollhättan SS	5
49. Väsby SS	4
50. Hagfors SS	3
51. Hallsberg	2
52. Hässleholm	1
SK Gema	1

Bland många fina toppar hos SPIF måste framhållas att segrarna för Pelle Holmertz och Annelie Holmström var bland de mest uppmärksammade på hela inne-SM.

Regelbok 1985 - 1988

Nuvarande Regelbok gäller till och med 1984.

Redan nu har vår Regelkommitté börjat förbereda nästa Regelbok för 1985 - 1988 och därför vore vi tacksamma om SDF, klubbar och andra intresserade rapporterar upptäckta fel och behövliga ändringar eller önskade förbättringar i den nu gällande texten.

Ring eller skriv till Svenska Simförbundets utbildningsavdelning, tel. 08/713 63 13.

SVENSKA SIMFÖRBUNDET

00 m medley, försök:

1. Lars Karlsson, -62, Nässjö SLS	04.33,57
2. Thomas Lejdström, -62, Västerås SS	04.33,93
3. Anders Peterson, -65, Mariestads SS	04.34,13
4. Anders Grillhammar *, -64, Sthlmspol. IF	04.34,43
5. Hansi Doverstål, -66, Järfälla S	04.34,45
6. Gunnar Persson, -61, Helsingborgs S	04.36,00
7. Roger Wiiand, -66, Kumla SS	04.36,74
8. Peter Andersson, -61, Sthlmspolisens IF	04.37,79
9. Anders Rutqvist, -58, S 02 Göteborg	04.38,02
0. Bo Frykberg *, -63, S 02 Göteborg	04.39,04
1. Henrik Leek, -67, Motala SS	04.40,13
2. Jan Uddh, -66, Karlstads SS	04.43,46
3. Krister Sikström, -65, Filipstads IF	04.43,66
4. Stefan Persson, -67, Malmö KK	04.43,76
5. Weinr Karlsson, -65, Skärets SS	04.45,04
6. Jerker Johansson, -65, SK Gema	04.46,25
8. Joakim Larsson, -65, Värnamo SS	04.49,04
9. Klas Andesson, -64, SK Elfsborg	04.49,17
0. Johan Hinderup, -64, Malmö KK	04.51,81
Robert Morris, -65, Örebro SA	disk. huv. u. v. vid vändn.

x 100 m medley, final:

SK Korrugal (Bengt Baron 56,12, Tommy Pettersson 05,50, Pär Arvidsson 52,72, Anders Nordström 53,12) 3.47,46

SPIF lag 1 (Joakim Sjöholm 59,08, Lars Åke Wennrg 1.04,34, Mikael Holmertz 57,47, Pelle Holmertz ,60) 3.49,49

Upsala lag 1 (Hans Lejonhufvud 1.00,01, Jan Manhl 1.05,98, Per Alvar Magnusson 55,47, Rickard Miln 49,92) 3.51,38

KSLS lag 1 (Göran Rosenlund 59,94, Mikael Örn 03,09, Niklas Benscik 57,57, Ulf Örnhjelm 51,82) 3.52,42

SPIF lag 2 (Kurt Birol 1.00,61, Mikael Tredahl 1.05,13, Ola Selvrenius 57,92, Tomas Håkansson 50,76) 3.54,42

6. Södertörns SS (Hans Fredin DR 58,02, Bo Salomonsson 1.07,35, Pieter Ktistakis 57,85, Sten Williamsson 51,51) 3.54,73

7. Västerås SS (Thomas Lejdström 59,90, Torbjörn Pettersson 1.06,01, Sven Göran Bergqvist 57,47, Jonny Nilsson 52,20) 3.55,58

8. S 02 Göteborg (Oscar Georgii 59,83, Anders Rutqvist 1.06,66, Stefan Nilsson 57,44, Jörgen Erixon 52,07) 3.56,00

4 x 100 m medley herrar, försök:

1. SK Korrugal (Bengt Baron 57,93, Tommy Pettersson 1.06,88, Pär Arvidsson 54,51, Anders Nordström 54,21) 3.53,53

2. Upsala lag 1 (Hans Lejonhufvud 1.00,07, Jan Mandahl 1.06,14, Per Alvar Magnusson 56,23, Rickard Milton 51,60) 3.54,04

3. SPIF lag 1 (Joakim Sjöholm 1.00,35, Lars Åke Wennborg 1.04,94, Mikael Holmertz 57,72, Pelle Holmertz 51,11) 3.54,12

4. KSLS lag 1 (Göran Rosenlund 1.00,09, Mikael Örn 1.03,38, Niklas Benscik 57,30, Lars Lindkvist 53,60) 3.54,37

5. Södertörns SS (Hans Fredin 58,07, Bo Salomonsson 1.07,60, Sten Williamsson 57,48, Joakim Jonsson 52,38) 3.55,53

6. S 02 Göteborg (Oscar Georgii 59,66, Anders Rutqvist 1.05,80, Jörgen Erixon 57,01, Stefan Nilsson 53,08) 3.55,55

7. Västerås SS (Thomas Lejdström 59,91, Torbjörn Pettersson 1.05,81, Sven Göran Bergqvist 58,17, Jonny Nilsson 52,10) 3.55,99

8. SPIF lag 2 (Kurt Birol 1.00,81, Mikael Tredahl 1.05,41, Ola Selvrenius 58,50, Tomas Håkansson 51,52) 3.56,24

9. Växjö SS (Ingemar Nilsson 1.01,00, Jerker Ridderhall 1.07,59, Magnus von Kock 57,22, Ola Söderberg 53,38) 3.59,19

10. SK Neptun (Leif Lindström 1.01,1, Tomas Frank 1.07,50, Putte Kiipa 56,90, Per Lindvall 53,71) 3.59,21

11. Sundsvalls SS (Sören Nattman 1.03,08, Mikael Sirenius 1.04,97, Hans Bergqvist 57,28, Tomas Svensson 53,95) 3.59,28

12. KSLS lag 2 (Stefan Jönsson 1.01,84, Göran Henriksson 1.07,18, Peter Axelsson 57,78, Håkan Jönsson 52,88) 3.59,68

13. Karlstads SS (Nils Liedberg 58,84, Dag Kryzaniak 1.09,92, Stefan Westerlund 59,20, Kurt Laitamaa 52,00) 3.59,96

14. Malmö KK lag 2 (Anders Schöön 1.01,15, Jan Anders Ohlsson 1.08,15, Björn Lindström 57,74, Lars Steimer 53,25) 4.00,29

15. Malmö KK lag 1 (Magnus Persson 1.01,6, Raoul Wannerholt 1.07,40, Per Tegnander 58,20, Frank Holmström 53,44) 4.00,64

16. Upsala lag 2 (Thomas Löfbladh 1.02,66, Martin Schröder 1.08,34, Per Björkman 57,52, Torbjörn Svensk 52,46) 4.00,98

17. GKK Najaden (Kjell Kraemer 1.01,50, Mikael Johansson 1.06,72, Anders Johansson 59,95, Hans Persson 54,85) 4.03,02

Svenska Ungdomsmästerskapen Södertälje (25 m) 26-27 mars

FLICKOR A (f. 1968)

100 m frisim

1. Maria Kardum, KSLS	58,32
2. Anna-Karin Bergabo, Borlänge SS	59,24
3. Hillevi Borga, ÖSA Örebro	59,32
4. Helena Kälvehed, SK Korrugal	59,93
5. Maria Olsson, Säffle SS	1.00,28
6. Anneli Hägglund, Upsala S	1.00,60



ARIN HOLMGREN från Ran efter segern i ryggsim, tillsammans med Lot-n Höglund (t v) och Camilla Olsson.



UPSALA S-laget simmade i B-heat, men vann 4 × 100 m frisim. Fr v ses Petra Hammarström, Cecilia Löfbladh, Theresa Trossmo och Desiré Themeli.

. Helen Persson, Helsingborgs SS 1.00,89
. Britt-L Persson, SK Ran 1.01,24
. Birgitta Uddenäs, SK Poseidon 1.01,61
. Katarina Bäckman, SK Ägir 1.02,03
. Anna Karin Sjödin, Hässleholms KSK 1.02,31
. Marie Söderlund, Älvsby SS 1.02,57

0 m frisim

. Maria Olsson, Säffle SS 4.30,22
. Yvonne Flockner, SOIK Hellas 4.30,66
. Maria Kardum, KSLS 4.32,53
. Gabriella Olsson, SOIK Hellas 4.32,99
. Caroline Thörnqvist, MKK Malmö 4.34,14
. Marie Johansson, Alingsås SLS 4.36,23
. Helena Kälvehed, SK Korrugal 4.36,25
. Birgitta Uddenäs, SK Poseidon 4.40,89
. Kristina Karlsson, SK Korrugal 4.41,85
. Helen Persson, Helsingborgs SS 4.48,48
. Anna-Karin Bergabo, Borlänge SS 4.50,55

0 m frisim

. Yvonne Flockner, SOIK Hellas 9.12,72
. Gabriella Olsson, SOIK Hellas 9.13,85
. Marie Johansson, Alingsås SLS 9.20,05
. Caroline Thörnqvist, MKK Malmö 9.25,42
. Maria Olsson, Säffle SS 9.31,89
. Marie Nilsson, SK Triton 9.33,36
. Ann-Louise Persson, ÖSA Örebro 9.36,19
. Therese Drougge, Järfälla SS 9.41,60
. Joanna Olsson, Ronneby SS 9.42,82
. Anna-Karin Bergabo, Borlänge SS 9.46,79
. Marja Haglund, Polisens IF 9.48,13

0 m bröstsim

. Helena Kälvehed, SK Korrugal 2.38,02
. Maria Kardum, KSLS 2.43,54
. Yvette Travers, SOIK Hellas 2.45,83
. Therese Drougge, Järfälla SS 2.46,90
. Gabriella Olsson, SOIK Hellas 2.47,32
. Lena Björck, ÖSA Örebro 2.47,74
. Maria Eriksson, Eskilstuna SS 2.48,88
. Marie Nilsson, SK Triton 2.49,09
. Julie Dollmayer, Karlskoga SF 2.49,44
. Ann Gylden, IFK Lidingö 2.52,53
Stina Stenberg, MKK Malmö disk.

0 m fjärilsim

Maria Kardum, KSLS 2.22,86
Katarina Bäckman, SK Ägir 2.25,92
Marie Söderlund, Älvsby SS 2.30,90
Britt-L Persson, SK Ran 2.30,98
Synnöve Islander, Katrineholms SS 2.33,33
Gabriella Olsson, SOIK Hellas 2.33,54
Maria Olovsson, Kristinehamns SS 2.33,59
Joanna Olsson, Ronneby SS 2.35,45
Maria Bergström, Karlstads SS 2.35,54
Petra Helgegren, Mölndals ASS 2.35,87
Anna Boström, Älvsby SS 2.36,35
Mia Hedlund, Gävle SS 2.41,21

0 m ryggsim

Hillevi Borga, ÖSA Örebro 2.22,55
Maria Kardum, KSLS 2.23,26
3. Ann-Louise Persson, ÖSA Örebro 2.27,36
4. Maria Eriksson, Eskilstuna SS 2.29,94
5. Ulrika Tollerud, Emmaboda SS 2.31,98
6. Cecilia Berg, Täby Sim 2.32,08
7. Yvonne Flockner, SOIK Hellas 2.32,18
8. Eva-Lotta Widen, Katrineholms SS 2.32,60
9. Viveka Cronholm, MKK Malmö 2.32,96
10. Marie Holmgren, SK Ran 2.34,09
11. Camilla Sten, KSLS 2.34,83
12. Ann Murmark, Malmö SS 2.38,48

400 m medley

1. Maria Kardum, KSLS 5.05,13
2. Gabriella Olsson, SOIK Hellas 5.10,48
3. Yvonne Flockner, SOIK Hellas 5.10,69
4. Helena Kälvehed, SK Korrugal 5.11,36
5. Ann-Louise Persson, ÖSA Örebro 5.17,59
6. Ulrika Tollerud, Emmaboda SS 5.17,98
7. Eva Hjelm, Emmaboda SS 5.21,65
8. Hillevi Borga, ÖSA Örebro 5.22,30
9. Marie Nilsson, SK Triton 5.23,18
10. Maria Eriksson, Eskilstuna SS 5.23,25
11. Marie Söderlund, Älvsby SS 5.32,03

FLICKOR B (f. 1969)

100 m frisim

1. Ann-Charlotte Broden, Motala SS 59,44
2. Susanne Prellner, SK Poseidon 59,52
3. Eva Nyberg, Mariestads SS 1.00,12
4. Ann Magnusson, Väsby SS 1.00,76
5. Monica Haapamaa, SOIK Hellas 1.00,96
6. Monica Forsaeus, Säffle SS 1.01,66
7. Anna Rosengren, SK Elfsborg 1.02,04
8. Susanne Svärd, SK Elfsborg 1.02,11
9. Annika Hilding, Åkersberga SS 1.02,16
10. Maria Karlsson, Helsingborgs SS 1.02,54
11. Veronica Hermansson, Ronneby SS 1.03,73
12. Carola Lundgren, Piteå Sim 1.03,93

400 m frisim

1. Ann-Charlotte Broden, Motala SS 4.21,26
2. Eva Nyberg, Mariestads SS 4.29,07
3. Monica Haapamaa, SOIK Hellas 4.30,42
4. Maria Eriksson, Mariestads SS 4.34,91
5. Ann Magnusson, Väsby SS 4.37,05

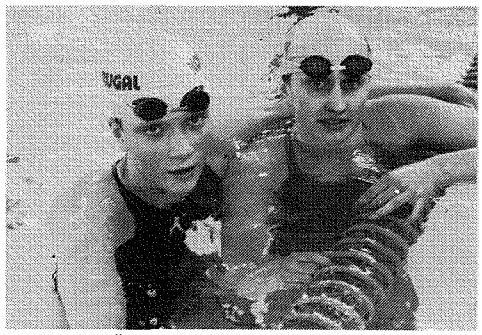

HELENA KÄLVEHED (t v) vann bröstsimmet och kramas om av duktiga Maria Kardum.

6. Maria Nilsson, Malmö SS 4.41,85
7. Irene Lopakka, Eskilstuna SS 4.42,01
8. Anette Lindahl, SOIK Hellas 4.42,18
9. Eva Lotta Eriksson, Kalix SS 4.43,20
10. Ulrika Wallin, Katrineholms SS 4.46,27
11. Therese Stevenberg, Åhus SS 4.46,53
12. Maria Karlsson, Helsingborgs SS 4.53,02

800 m frisim

1. Ann-Charlotte Brodén, Motala SS 8.59,27
2. Eva Nyberg, Mariestads SS 9.16,47
3. Anna Rosengren, SK Elfsborg 9.19,86
4. Monica Haapamaa, SOIK Hellas 9.20,27
5. Maria Eriksson, Mariestads SS 9.31,85
6. Eva Lotta Eriksson, Kalix SS 9.34,88
7. Ann Magnusson, Väsby SS 9.35,12
8. Irene Lopakka, Eskilstuna SS 9.36,47
9. Maria Nilsson, Malmö SS 9.36,54
10. Anette Lindahl, SOIK Hellas 9.46,23
11. Therese Stevenberg, Åhus SS 9.47,83
12. Kristina Lijenberg, Malmö SS 10.01,91

200 m bröstsim

1. Susanne Prellner, SK Poseidon 2.45,27
2. Nathalie Kopeczky, Växjö SS 2.46,90
3. Ingrid Johansson, Osby SS 2.48,20
4. Anna Rosengren, SK Elfsborg 2.48,59
5. Åsa Fahlen, LASS Linköping 2.48,64
6. Anette Lindahl, SOIK Hellas 2.49,78
7. Toini Kronvall, Sösdala SS 2.50,40
8. Malin Nordmark, KSLS 2.50,45
9. Annelie Gustafsson, Södertörns SS 2.51,00
10. Veronica Hermansson, Ronneby SS 2.55,07
11. Lise-L Johansson, ÖSA Örebro 2.56,08
12. Nina Möller, Växjö SS 2.56,38

100 m fjärilsim

1. Susanne Prellner, SK Poseidon 1.07,65
2. Ann Magnusson, Väsby SS 1.07,98
3. Tina Severinsson, SK Laxen 1.08,82
4. Monica Forsaeus, Säffle SS 1.09,14
5. Eva Nyberg, Mariestads SS 1.09,82
6. Monica Haapamaa, SOIK Hellas 1.10,22
7. Maria Eriksson, Mariestads SS 1.10,24
8. Ulrika Bitzen, SK Poseidon 1.10,27
9. Patricia Lindström, Polisens IF 1.10,32
10. Veronica Hermansson, Ronneby SS 1.12,15
11. Carola Lundgren, Piteå Sim 1.12,33
12. Therese Stevenberg, Åhus SS 1.12,84

200 m ryggsim

1. Anna Rosengren, SK Elfsborg 2.22,26
2. Monica Forsaeus, Säffle SS 2.29,01
3. Ann-Charlotte Broden, Motala SS 2.32,16
4. Maria Hellberg, Åkersberga SS 2.33,68
5. Susanne Prellner, SK Poseidon 2.34,15
6. Jenny Åberg, Helsingborgs SS 2.35,23
7. Malin Brandt, Malmö SS 2.35,91
8. Annika Hilding, Åkersberga SS 2.37,31
9. Susanne Eriksson, Upsala S 2.37,59
10. Anette Möller, Varbergs Sim 2.37,94
11. Maria Lövgren, Säffle SS 2.41,14
12. Maria Karlsson, Helsingborgs SS 2.41,44

00 m medley

1. Anna Rosengren, SK Elfsborg 2.25,66
2. Susanne Prellner, SK Poseidon 2.27,49
3. Monica Forsaeus, Säffle SS 2.29,47
4. Ann-Charlotte Broden, Motala SS 2.30,32
5. Lise-L Johansson, ÖSA Örebro 2.31,50
6. Maria Karlsson, Helsingborgs SS 2.32,65
7. Maria Eriksson, Mariestads SS 2.32,73
8. Toini Kronvall, Sösdala SS 2.32,92
9. Monica Haapamaa, SOIK Hellas 2.34,59
0. Anette Lindahl, SOIK Hellas 2.34,87
1. Ann Magnusson, Väsby SS 2.37,71
2. Veronica Hermansson, Ronneby SS 2.38,33

x 100 m frisim

1. ÖSA Örebro lag 1 (Hillevi Borga, Lena Björk, Lis-tte Johansson, Ann-Louise Persson) 4.05,13
2. SOIK Hellas (Anette Lindahl, Yvonne Flockner, lonika Haapamaa, Gabriella Olsson) 4.06,98
3. SK Poseidon lag 1 (Birgitta Uddenäs, Pia Fredriks-on, Ulrika Bitzen, Susanne Prellner) 4.08,05
4. Mariestads SS (Eva Nyberg, Anna Götenstedt, Ma-a Eriksson, Eva Götenstedt) 4.08,84
5. Säffle SS (Monica Forsaeus, Kerstin Wickström, laria Lövgren, Maria Olsson) 4.09,90
6. SK Korrugal (Kristina Karlsson, Eva Karin Anders-on, Helen Dahl, Helena Kälvehed) 4.12,56
7. Helsingborg SS lag 1 (Maria Karlsson, Jenny berg, Regina Larssen, Helen Persson) 4.13,23
8. Katrineholms SS (Eva Lotta Widen, Ulrika Wallin, ynnöve Islander, Christina Staaf) 4.14,89
9. KSLS (Camilla Steen, Pernilla Svensson, Maria ardum, Marie Truedsson) 4.15,16
0. SK Elfsborg (Anna Rosengren, Susanne Swärd, otta Anderson, Pernilla Skoglund) 4.15,91
1. Borlänge SS (Sirpa Kukka, Tanja Anttila, Ulrika Er-ndsson, Ann Karin Bergabo) 4.16,94
2. Gävle SS lag 1 (Anna Karlgren, Marie Larsson, Ca-illa Revelj, Jennie Larsson) 4.18,98

x 100 m medley

1. ÖSA Örebro (Hillevi Borga, Lena Björk, Annlouise ersson, Lise Lotte Johansson) 4.35,51
2. SOIK Hellas (Yvonne Flockner, Yvette Travers, Mo-ica Haapamaa, Gabriella Olsson) 4.36,71
3. Helsingborgs SS (Jenny Åberg, Cecilia Laurin, He-en Persson, Maria Karlsson) 4.39,70
4. KSLS (Marie Truedsson, Malin Nordmark, Maria ardum, Camilla Steen) 4.39,76
5. SK Poseidon lag 1 (Ulrika Sjöbeck, Susanne Prell-er, Ullrika Bitzen, Birgitta Uddenäs) 4.43,88
6. Järfälla SS lag 1 (Elisabeth Hult, Therese Drougge, sa Kervefors, Camilla Schnell) 4.46,65
7. Polisens IF (Karolina Eriksson, Ida Wallgren, Patri-ia Lindström, Pia Eneqvist) 4.47,04
8. SK Elfsborg (Anna Rosengren, Pernilla Skoglund, ena Erneborn, Susanne Svärd) 4.47,76
9. Borlänge SS (Tanja Antila, Elinor Hedman, Sirpa ukka, Anna Karin Bergabo) 4.49,08
0. Katrineholms SS (Eva Lotta Widen, Synneve Islan-der, Kristina Staaf, Ulrika Wallin) 4.50,52
1. ÖSA Örebro lag 2 (Eva Lindkvist, Ingegärd Nystedt, imonette Rahmberg, Camilla Svensson) 4.50,57
2. Mariestads SS (Eva Nyberg, Maria Eriksson, Eva ötenstedt, Anna Götenstedt) 4.55,58

FLICKOR C (f. 1970)

00 m frisim

1. Malin Gustavsson, Lönsboda SS 1.00,75
2. Åsa Vikander, SOIK Hellas 1.01,86
3. Susanne Svensson, Jönköpings SS 1.01,88
4. Susanne Eliasson, Kalix SS 1.02,10
5. Eva-Marie Eriksson, S02 1.02,52
6. Karin Holmgren, SK Ran 1.02,86
7. Pernilla Fahlen, Västerås SS 1.03,81
8. Desiree Themeli, Upsala S 1.03,82
9. Jane Carlsson, Limhamns SS 1.03,89
0. Lotten Höglund, Flens SS 1.03,93
1. Jessica Rahmberg, ÖSA Örebro 1.04,17
2. Annika Berggren, Ronneby SS 1.04,46

00 m frisim

1. Malin Gustavsson, Lönsboda SS 4.31,93
2. Åsa Wikander, SOIK Hellas 4.34,58
3. Susanne Eliasson, Kalix SS 4.37,42
4. Susanne Svensson, Jönköpings SS 4.40,73
5. Karin Holmgren, SK Ran 4.45,77
6. Lotten Höglund, Flens SS 4.48,71
7. Jane Carlsson, Limhamns SS 4.49,30
8. Pernilla Fahlen, Västerås SS 4.49,81
9. Maria Hending, SK Poseidon 4.51,96
10. Anneli Schmidt, Mariestads SS 4.52,26
11. Anna-Lena Nilsson, Hallsbergs SK 4.53,47
12. Ulrika Wikström, Järfälla SS 4.59,75

200 m bröstsim

1. Malin Gustavsson, Lönsboda SS 2.46,85
2. Petra Danielsson, Gävle SS 2.47,25
3. Susanne Svensson, Jönköpings SS 2.50,03
4. Åsa Hedlund, LASS Linköping 2.50,73
5. Katarina Holmgren, SK Poseidon 2.53,23
6. Sofia Johansson, Kosta SS 2.54,28
7. Zarita Nilsson, SS Artemis Tomelilla 2.54,43
8. Katarina Wensing, ÖSA Örebro 2.54,56
9. Jessica Larsson, Tyringe SS 2.55,01
10. Maria Hendling, SK Poseidon 2.55,37
11. Marit Liljedahl, Norrköpings KK 2.55,74
12. Johanna Feldtman, Limhamns SS 2.56,10

100 m fjärilsim

1. Maria Hending, SK Poseidon 1.08,30
2. Susanne Eliasson, Kalix SS 1.09,20
3. Eva-Marie Eriksson, S02 1.10,02
4. Camilla Landin, Helsingborgs SS 1.11,34
5. Desiree Themeli, Upsala S 1.11,96
6. Carola Binnberg, Falköping SS 1.12,39
7. Annika Berggren, Ronneby SS 1.12,53
8. Susanne Svensson, Jönköpings SS 1.12,61
9. Charlotte Pettersson, Helsingborgs SS 1.13,03
10. Ulrika Wikström, Järfälla SS 1.13,44
11. Helena Sjunneson, Borlänge SS 1.13,90
12. Karin Holmgren, SK Ran 1.14,42

200 m ryggsim

1. Karin Holmgren, SK Ran 2.30,41
2. Lotten Höglund, Flens SS 2.30,67
3. Camilla Olsson, SK Ran 2.33,38
4. Eva-Mari Eriksson, S02 2.34,45
5. Annika Berggren, Ronneby SS 2.34,50
6. Malin Gustavsson, Lönsboda SS 2.35,11
7. Susanne Svensson, Jönköpings SS 2.35,66
8. Teresa Trossmo, Upsala S 2.38,07
9. Jessica Larsson, Tyringe SS 2.38,74
10. Anneli Smidt, Mariestads SS 2.39,78
11. Zarita Nilsson, SS Artemis Tomelilla 2.42,58
12. Åsa Vikander, SOIK Hellas 2.44,10

200 m medley

1. Malin Gustavsson, Lönsboda SS 2.29,30
2. Susanne Svensson, Jönköpings SS 2.30,49
3. Karin Holmgren, SK Ran 2.31,96
4. Eva-Marie Eriksson, S02 2.34,89
5. Maria Hending, SK Poseidon 2.35,41
6. Jessica Larsson, Tyringe SS 2.35,84
7. Lotten Höglund, Flens SS 2.36,11
8. Annika Berggren, Ronneby SS 2.37,57
9. Annelie Schmidt, Mariestads SS 2.37,67
10. Ulrika Wikström, Järfälla SS 2.40,45
11. Åsa Wikander, SOIK Hellas 2.40,69
12. Desiree Themeli, Upsala S 2.41,23

4 x 100 m frisim

1. Upsala S (Petra Hammarström, Cecilia Löfbladh, Theresa Trossmo, Desire Themeli) 4.20,00
2. SK Ran (Camilla Olsson, Karin Herngren, Maria Möbius, Lena Sjunnesson) 4.20,53
3. Limhamns SS (Jane Carlsson, Malin Schultz, Jessica Noren, Johanna Feldtman) 4.21,85
4. Norrköpings KK (Marit Liljedahl, Nathalie Waardahl, Karin Westerberg, Katarina Sanderup) 4.21,86
5. Helsingborgs SS lag 1 (Charlotte Petersson, Jessica Olsson, Annlie Fristander, Elisabeth Svensson) 4.23,31
6. Malmö SS lag 1 (Ulrika Bäckman, Annika Andersson, Christine Lindhe, Jeanette Wiberl) 4.23,98
7. ÖSA Örebro (Pethra Malmberg, Lena Löfstedt, Elende Svensson, Jessica Rahmberg) 4.24,37
8. Polisens IF lag 1 (Susanne Olofsson, Catrin Nilsson, Cammila Wiliamsson, Hanna Wallgren) 4.26,89
9. Jönköpings SS lag 1 (Susanne Svensson, Åsa Neij, Lena Engström, Viktoria Sunesson) 4.27,08
10. Järfälla SS lag 1 (Anna Lindström, Phia Hedenström, Katarina Lannes, Ulrika Wickström) 4.29,45
11. Helsingborgs SS lag 2 (Helen Norlin, Agneta Lindström, Liselotte Johansson, Eva Haggren) 4.29,61
12. SK Poseidon lag 1 (Charlotte Persson, Camilla Malmborg, Eva Lena Karlsson, Maria Hending) 4.34,04

4 x 100 m medley

1. Helsingborgs SS lag 1 (Helena Norlin, Eva Haggren, Charlotte Petersson, Elisabeth Svensson) 4.53,11
2. Norrköpings KK lag 1 (Katarina Sanderup, Marit Liljedahl, Nathalie Waardahl, Karin Westerberg) 4.54,78
3. ÖSA Örebro (Petera Malmberg, Katarina Wensing, Jessica Rahmberg, Lena Löfstedt) 4.55,97
4. Jönköpings SS lag 1 (Åsa Neij, Lena Engström, Susanne Svensson, Viktoria Snesson) 4.57,52
5. Upsala SS lag 1 (Therese Trossmo, Cecilia Löfblad, Desire Themeli, Petra Hammarström) 4.57,53
6. SK Ran lag 1 (Camilla Olsson, Maria Möbius, Karin Holmgren, Jessica Nordefelt) 4.58,15
7. Limhamns SS (Pernilla Nilsson, Johanna Feldtman, Jane Karlsson, Malin Schultz) 4.58,57
8. Polisens IF lag 1 (Katrine Nilsson, Susanne Olofsson, Hanna Wallgren, Camilla Wiliamsson) 5.01,42
9. Helsingborgs SS lag 2 (Agneta Lindström, Linda Svensson, Camilla Landin, Jessica Olsson) 5.02,10
10. S02 (Camilla Lindskog, Annà Lindkvist, Lizz Eriksson, Eva Marie Eriksson) 5.07,08
11. SS Artemis (Zairta Nilsson, Maria Lindhe, Ingela Olsson, Tina Sonnesson) 5.07,97
12. KSLS lag 1 (Elisabeth Brantestam, Katarina Nilsson, Anna Nilsson, Cecilia Paulstrup) 5.13,45



HELSINGBORGSLAGET som vann 4 x 100 m medley, fr v Helena Norlin, Eva Haggren, Charlotte Petersson och Elisabeth Svensson.

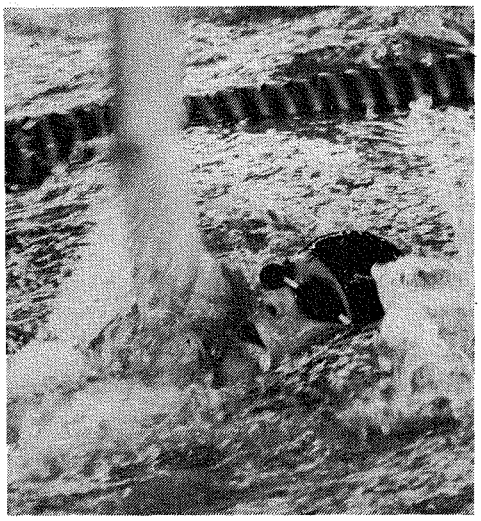

NDERS HOLMERTZ tog tre titlar bland pojkar B.

'OJKAR A (f. 1967)

)0 m frisim

l. Peter Gommel, Malungs SS	53,03
2. Jonny Nilsson, Västerås SS	53,11
3. Ulf Eriksson, Upsala S	53,69
4. Rickard Johansson, YSS Ystad	53,90
5. Jonas Westerholm, Landskrona SS	54,02
6. Bill Strömberg, MKK Malmö	54,23
7. Per Rosengren, Spårvägens GOIF	55,17
8. Denis Foxer, Trollhättans SS	55,39
9. Magnus Palmqvist, Varbergs Sim	55,86
0. Stefan Persson, MKK Malmö	56,26
l. Thomas Kock, Helsingborgs SS	56,67

)0 m frisim

. Henrik Leek, Motala SS	3.59,51
2. Rickard Johansson, YSS Ystad	4.05,01
3. Ulf Eriksson, Upsala S	4.05,94
4. Per Rosengren, Spårvägens GOIF	4.07,58
5. Tim Kubulenso, Gävle SS	4.09,66
6. Göran Titus, ÖSA Örebro	4.09,66
7. Stefan Gullberg, Polisens IF	4.11,76
8. Magnus Palmqvist, Varbergs Sim	4.13,68
9. Stefan Persson, MKK Malmö	4.13,97
0. Jarmo Fransilla, ÖSA Örebro	4.17,34
. Bill Strömberg, MKK Malmö	4.23,21

)0 m frisim

. Henrik Leek, Motala SS	15.54,82
2. Per Rosengren, Spårvägens GOIF	16.28,40
3. Ulf Eriksson, Upsala S	16.37,51
4. Göran Titus, ÖSA Örebro	16.43,69
5. Rickard Johansson, YSS Ystad	16.45,21
6. Magnus Palmqvist, Varbergs Sim	16.47,01
7. Pontus Göransson, Växjö SS	16.55,72
8. Stefan Gullberg, Polisens IF	16.55,96
9. Stefan Halling, Järfälla SS	16.58,58
10. Jarmo Fransilla, ÖSA Örebro	17.16,78

200 m bröstsim

1. Jerker Ridderhall, Växjö SS	2.26,60
2. Robert Linusson, Skärets SS	2.29,71
3. Henrik Ramebäck, Uddevalla SS	2.29,76
4. Denis Foxer, Trollhättans SS	2.29,83
5. Mats Robertsson, Södertörns SS	2.30,92
6. Jarmo Fransilla, ÖSA Örebro	2.32,58
7. Ove Callheim, Brunflo Sim	2.33,29
8. Joachim Gruvmark, Flens SS	2.34,21
9. Per Ola Lundbladh, Klippans SS	2.36,31
10. David Nilsson, YSS Ystad	2.41,23

200 m fjärilsim

1. Stefan Gullberg, Polisens IF	2.08,94
2. Jan Westerblad, Emmaboda SS	2.11,26
3. Ales Planino, S02	2.11,39
4. Göran Ahl, Kalmar SS	2.12,40
5. Patrik Malmberg, ÖSA Örebro	2.13,65
6. Göran Titus, ÖSA Örebro	2.14,37
7. Anders Rasmusson, Helsingborgs SS	2.14,87
8. Bill Strömberg, MKK Malmö	2.15,44
9. Mikael Holm, Jönköpings SS	2.15,67
10. Denis Foxer, Trollhättans SS	2.16,45
11. Magnus Nilsson, KSLS	2.18,36
12. Peter Bartelsson, Södertörns SS	2.24,91

200 m ryggsim

1. Henrik Leek, Motala SS	2.10,67
2. Göran Sköld, Södertörns SS	2.11,24
3. Ulf Eriksson, Upsala S	2.11,28
4. Stefan Persson, MKK Malmö	2.15,08
5. Kurt Birol, Polisens IF	2.15,12
6. Johan Hallengren, KSLS	2.15,79
7. Jan Westerblad, Emmaboda SS	2.16,89
8. Anders Widmark, Turebergs IF	2.17,78
9. Peter Gommel, Malungs SS	2.18,08
10. Tim Kubulenso, Gävle SS	2.18,42
11. Anders Dahlsberg, Södertörns SS	2.20,07
12. Denis Foxer, Trollhättans SS	2.20,66

400 m medley

1. Henrik Leek, Motala SS	4.37,73
2. Johan Hallengren, KSLS	4.44,16
3. Jan Westerblad, Emmaboda SS	4.47,59
4. Tim Kubulenso, Gävle SS	4.48,00
5. Göran Titus, ÖSA Örebro	4.48,32
6. Denis Foxer, Trollhättans SS	4.49,38
7. Rickard Johansson, YSS Ystad	4.49,77
8. Johan Linden, GKKN	4.53,91
9. Per Rosengren, Spårvägens GOIF	4.57,91
10. Stefan Gullberg, Polisens IF	4.59,22
Stefan Persson, MKK Malmö	disk.

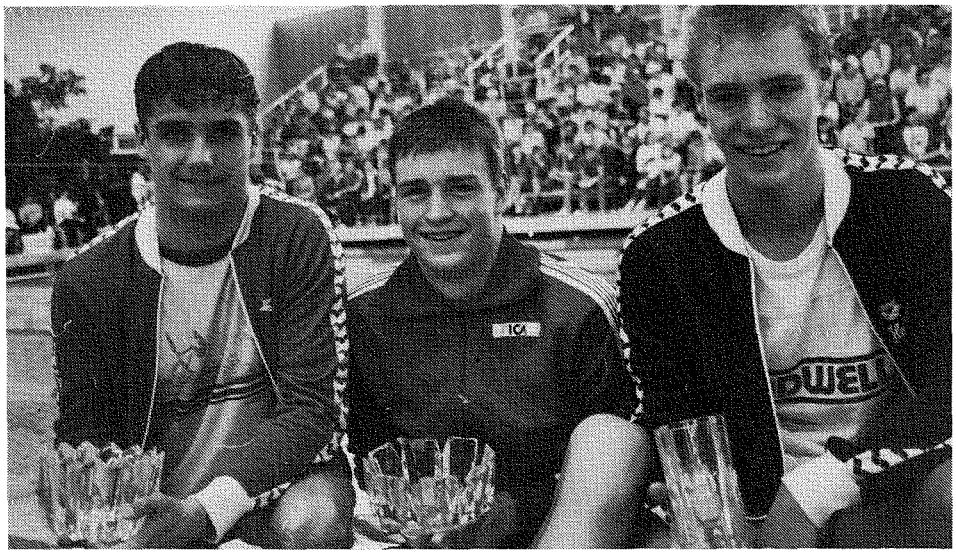

N ORREFORSKRISTALL fick alla medaljörer. Jerker Ridderhall som vann 200 m bröstsim omges av)bert Linusson (t v) och Henrik Ramebäck.

POJKAR B (f. 1968)

100 m frisim

1. Henrik Mattson, Kristinehamns SS	52,84
2. Anders Holmertz, Motala SS	53,52
3. Per Skarin, SK Poseidon	55,92
4. Niklas Stensson, Värnamo SS	56,21
5. Henrik Tagesson, ÖSA Örebro	56,31
6. Per Sundström, Sundsvalls SS	56,57
7. Roland Larsen, Skara SS	56,71
8. Kaj Nilsson, Säffle SS	56,98
9. Johan Tillberg, Limhamns SS	57,05
10. Christer Olsson, Katrineholms SS	57,25
11. Bertil Gyllner, Falu SS	57,91
12. Mikael Tysklind, Falu SS	58,17

400 m frisim

1. Anders Holmertz, Motala SS	4.00,76
2. Henrik Mattson, Kristinehamns SS	4.11,05
3. Mikael Tysklind, Falu SS	4.17,91
4. Patrik Andersson, Timrå SK	4.19,30
5. Henrik Tagesson,ÖSA Örebro	4.20,03
6. Jonas Järnö, Umeå SS	4.20,34
7. Stefan Tysklind, Falu SS	4.20,84
8. Lennart Fritzon, SK Triton	4.26,61
9. Patrik Larsson, SK Ran	4.28,57
10. Roger Wredh, Upsala S	4.28,97
11. Christer Olsson, Katrineholms SS	4.29,39
12. Joakim Granborg, Malmö SS	4.32,30

1500 m frisim

1. Anders Holmertz, Motala SS	16.20,03
2. Jonas Järnö, Umeå SS	16.55,50
3. Mikael Tysklind, Falu SS	17.11,87
4. Patrik Andersson, Timrå SK	17.17,00
5. Stefan Tysklind, Falu SS	17.28,30
6. Patrik Larsson, SK Ran	17.37,59
7. Lennart Persson, Nässjö SLS	17.42,72
8. Joakim Granborg, Malmö SS	17.42,94
9. Lennart Fritzon, SK Triton	17.49,49
10. Roger Wredh, Upsala S	18.08,58

200 m bröstsim

1. Henrik Tagesson, ÖSA Örebro	2.30,29
2. Bertil Gyllner, Falu SS	2.30,99
3. Peter Moren, Bureå SS	2.33,58
4. Daniel Eriksson, Polisens IF	2.35,51
5. Anders Holmertz, Motala SS	2.35,69
6. Anders Bengtsson, SK Triton	2.35,74
7. Per Persson, ÖSA Örebro	2.35,85
8. Lennart Fritzon, SK Triton	2.35,87
9. Per Uddh, Karlstads SS	2.36,69

100 m fjärilsim

1. Henrik Mattson, Kristinehamns SS	59,76
2. Anders Holmertz, Motala SS	1.01,69
3. Per Skarin, SK Poseidon	1.02,61
4. Henrik Tagesson, ÖSA Örebro	1.02,83
5. Per Sundström, Sundsvalls SS	1.03,12
6. Robert Johansson, SK Ran	1.03,24
7. Roger Wredh, Upsala S	1.04,24
8. David Larsen, Skara SS	1.04,34
9. Kaj Nilsson, Säffle SS	1.04,52
10. Anders Olsson, SK Hajen Lomma	1.05,27
11. Per Smidfelt, KSLS	1.05,65
12. Magnus Claesson, Hässleholms KSK	1.05,78

200 m ryggsim

1. David Larsen, Skara SS	2.14,48
2. Anders Holmertz, Motala SS	2.15,42
3. Patrik Egelrud, Jönköpings SS	2.21,91
4. Ola Olsson, SK Poseidon	2.22,21
5. Ulrik Strand, Västerås SS	2.22,43
6. Kenneth Wikström, Älvsby SS	2.23,93
7. Lennart Persson, Nässjö SLS	2.25,67
8. Lennart Fritzon, SK Triton	2.25,93
9. Magnus Hallkvist, Alingsås SLS	2.26,41
10. Magnus Larsson, Säffle SS	2.26,49
11. Peter Andersson, Osby SS	2.26,97
12. Christer Olsson, Katrineholms SS	2.34,78

200 m medley

1. Anders Holmertz, Motala SS	2.13,90
2. Henrik Tagesson, ÖSA Örebro	2.18,45
3. Bertil Gyllner, Falu SS	2.19,47
4. Per Skarin, SK Poseidon	2.20,03
5. Kenneth Wikström, Älvsby SS	2.20,23

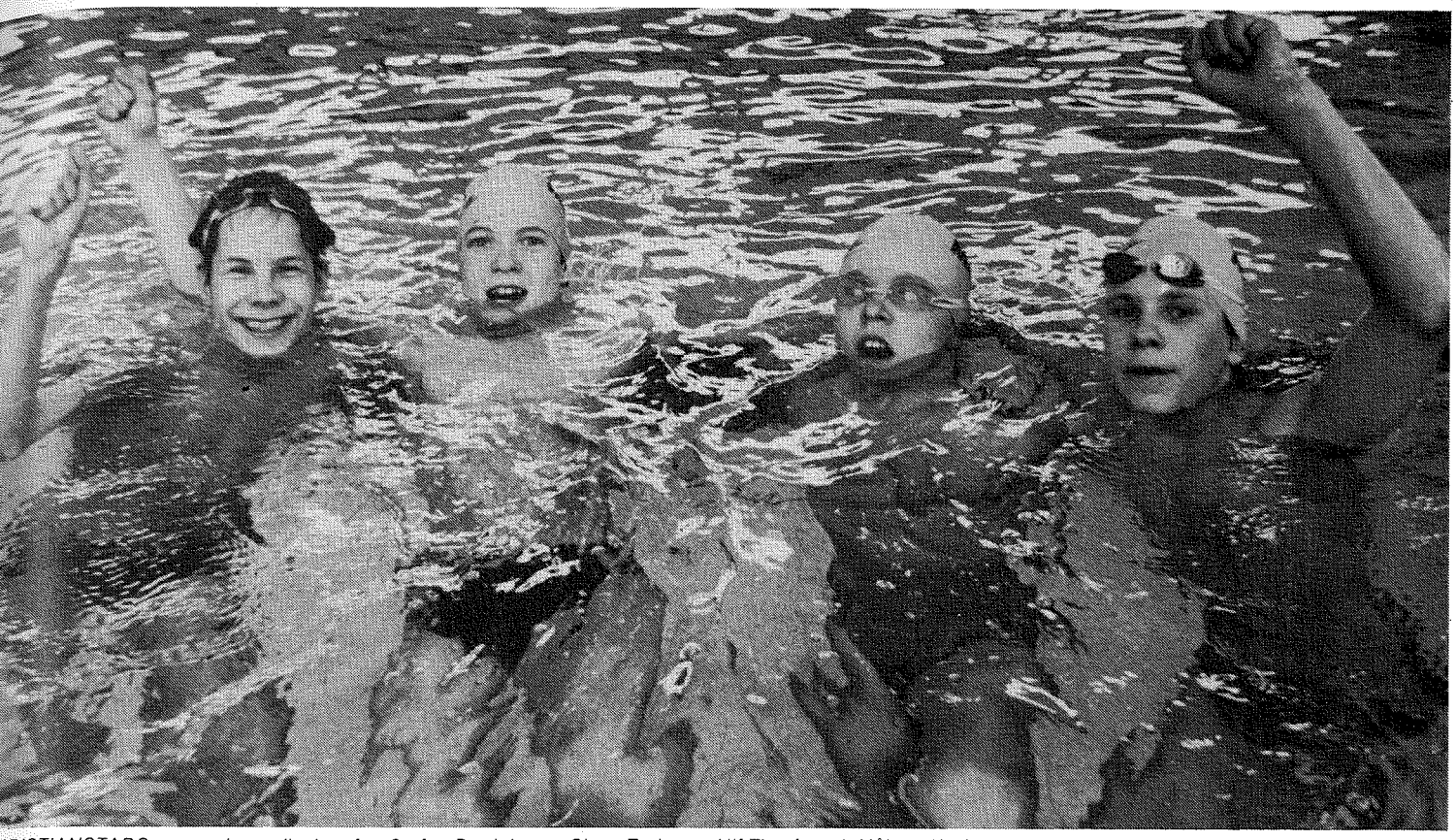

KRISTIANSTADS segrande medleylag, fr v Stefan Danielsson, Claes Trulsson, Ulf Thorén och Håkan Karlsson.

6. Lennart Fritzon, SK Triton 2.20,25
7. David Larsen, Skara SS 2.20,99
8. Per Sundström, Sundsvalls SS 2.21,38
9. Lennart Persson, Nässjö SLS 2.23,48
10. Kim Nilwall, SK Laxen 2.24,27
11. Jonas Järnö, Umeå SS 2.24,32

4 x 100 m frisim

1. ÖSA Örebro (Göran Titus, Jarmo Franssila, Patrik Malmberg, Henrik Tagesson) 3.41,71
2. Säffle SS (Magnus Eriksson, Bertil Forslund, Kaj Nilsson, Johan Andreasson) 3.44,05
3. Limhamns SS (Mårten Andersson, Anders Sandberg, Anders Magnusson, Johan Tillberg) 3.44,73
4. Upsala S lag 1 (Roger Wredh, Robin Milton, Thomas Jansson, Ulf Eriksson) 3.45,79
5. Polisens IF lag 1 (Kurt Birol, Bjarne Högman, Stefan Gullberg, Daniel Eriksson) 3.47,12
6. Växjö SS (Henrik Gränfors, Jerker Ridderhall, Pontus Göransson, Per Anders Sandberg) 3.47,13
7. Helsingborgs SS lag 1 (Anders Rassmusson, Thomas Kock, Alexander Brunud, Anders Kroon) 3.48,07
8. Järfälla SS lag 1 (Håkan Bjurhamn, Stefan Halling, Ove Mangs, Håkan Gudjonsson) 3.48,17
9. SK Poseidon lag 1 (Ola Olsson, Per Skarin, Stefan Vlachos, Mårten Rundgren) 3.49,08
10. Falu SS (Bertil Gyllner, Mikael Tysklind, Peter Göte, Stefan Tysklind) 3.50,29
11. KSLS (Magnus Nilsson, Håkan Nilsson, Berndt Heckel, Johan Hallengren) 3.50,46
12. Västerås SS (Johnny Nilsson, Anders Wahlström, Thomas Pettersson, Peter Karlsson) 3.51,26

4 x 100 m medley

1. ÖSA Örebro (Göran Titus, Henrik Tagesson, Patrik Malmberg, Jarmo Fransila) 4.08,56
2. Polisens IF lag 1 (Kurt Birol, Daniel Eriksson, Stefan Gullberg, Bjarne Högman) 4.08,71
3. Växjö SS (Henrik Greänfors, Jerker Ridderhall, Pontus Göransson, Per Anders Sandberg) 4.15,30
4. Upsala S (Tomas Jansson, Robin Milton, Roger Wredh, Ulf Eriksson) 4.17,44
5. KSLS (Johan Hallengren, Sven Olvegård, Magnus Nilsson, Håkan Nilsson) 4.17,90
6. Limhamns SS (Anders Magnusson, Johan Tillberg, Mårten Andersson, Anders Sandberg) 4.18,65
7. Spårv. GOIF lag 1 (Pär Engström, Håkan Karman, Håkan Forsell, Per Rosengren) 4.19,55
8. SK Poseidon lag 1 (Mårten Rundgren, Karl Åström, Per Skarin, Ola Olsson) 4.20,38
9. Falu SS (Mikael Tysklind, Bertil Gyllner, Peter Göte, Stefan Tysklind) 4.20,86
10. GKKN (Claes Svensson, Tommy Pulkinen, Johan Linden, Johan Öst) 4.23,67

POJKAR C (f. 1969)

100 m frisim

1. Joakim Holmqvist, Jönköpings SS 54,50
2. Rickard Wendelius, SK Neptun 56,98
3. David Kollstedt, Upsala S 57,78
4. Bernt Högman, Polisens IF 58,20
5. Erik Nilsson, Polisens IF 58,39
6. Hans Berg, Malmö SS 59,56
7. Henrik Fågelin, Skäret SS 59,66
8. Anders Meyer, GKKN 59,80
9. Magnus Lennartsson, SK Näcken 59,88
10. Lars Svensson, SK Lödde 1.00,06
11. Robert Eskilsson, Uddevalla SS 1.00,09
12. Lars-Ove Jansson, Upsala S 1.00,13

400 m frisim

1. Joakim Holmqvist, Jönköpings SS 4.20,35
2. Bernt Högman, Polisens IF 4.25,21
3. David Kollstedt, Upsala S 4.25,56
4. Hans Berg, Malmö SS 4.26,70
5. Magnus Lennartsson, SK Näcken 4.27,04
6. Hans-Olov Nilsson, Hallsbergs SK 4.31,94
7. John-Peter Karlsson, Varbergs Sim 4.32,02
8. Robert Eskilsson, Uddevalla SS 4.32,96
9. Harri Larsson, Västerås SS 4.33,00
10. Jan Forsman, Malungs SS 4.33,40
11. Rickard Wendelius, SK Neptun 4.34,81
12. Michael Johnsson, Lönsboda SS 4.39,99

200 m bröstsim

1. Bernt Högman, Polisens IF 2.34,55
2. Rickard Wendelius, SK Neptun 2.35,32
3. David Kollstedt, Upsala S 2.35,44
4. Peter Guldbrand, Trollhättans SS 2.38,77
5. Claes Trulsson, KSLS 2.40,65
6. Niclas Nyberg, Limhamns SS 2.42,44
7. Joakim Holmqvist, Jönköpings SS 2.42,62
8. Pär Åkesson, SK Poseidon 2.42,98
9. Magnus Lennartsson, SK Näcken 2.45,55
10. Ulf Gladher, Karlskrona SS 2.46,73
11. Dan Sjölin, SK Lödde 2.48,44
12. Niclas Sköld, Södertörns SS 2.49,26

100 m fjärilsim

1. Bernt Högman, Polisens IF 1.02,31
2. Anders Meyer, GKKN 1.03,99
3. Greger Lindholm, Skövde SS 1.04,41
4. Henrik Fågelin, Skärets SS 1.04,80
5. David Kollstedt, Upsala S 1.05,60
6. Joakim Holmqvist, Jönköpings SS 1.06,31
7. Peter Linnander, Limhamns SS 1.06,31
8. Lasse Zwicki, Hvetlanda SS 1.06,80
9. Hans Berg, Malmö SS 1.08,48
10. Thomas Forss, Järfälla SS 1.09,01
11. Magnus Lennartsson, SK Näcken 1.10,39
12. Ulf Thoren, KSLS 1.10,95

200 m ryggsim

1. Anders Meyer, GKKN 2.21,64
2. Joakim Holmqvist, Jönköpings SS 2.23,68
3. Jan Forsman, Malungs SS 2.23,87
4. Kent Lång, Luleå SS 2.27,20
5. Peter Liljegren, Malmö SS 2.27,62
6. Hans-Olov Nilsson, Hallsbergs SK 2.28,85
7. Jonas Söderberg, SK Elfsborg 2.29,79
8. Erik Nilsson, Polisens IF 2.30,09
9. Niklas Borg, Ale SK 2.30,90
10. Lars-Ove Jansson, Upsala S 2.31,64
11. Joel Skantz, Örnsköldsviks ASS 2.31,67

200 m medley

1. Joakim Holmqvist, Jönköpings SS 2.18,81
2. Rickard Wendelius, SK Neptun 2.20,07
3. Bernt Högman, Polisens IF 2.20,37
4. David Kollstedt, Upsala S 2.20,91
5. Robert Eskilsson, Uddevalla SS 2.23,49
6. Magnus Lennartsson, SK Näcken 2.25,90

7. Jan Forsman, Malungs SS 2.27,55
8. Peter Guldbrand, Trollhättans SS 2.28,45
9. Harri Larsson, Västerås SS 2.28,46
10. Anders Meyer, GKKN 2.29,88
11. Lars-Ove Jansson, Upsala S 2.32,94

4 x 100 m frisim

1. Polisens IF (Erik Nilsson, Peter Dombos, Robin Catrana, Bernt Högman) 4.01,18
2. SK Neptun (Patrik Norsten, Rickard Wendelius, Torbjörn Bergun, Stefan Holmsten) 4.03,42
3. KSLS (Thomas Axelsson, Ulf Thoren, Anders Jönsson, Håkan Karlsson) 4.04,09
4. SK Lödde (Lars Svensson, Magnus Andersson, Dan Sjölin, Jan Svensson) 4.04,70
5. Limhamns SS (Niklas Nyberg, Johan Lundh, Peter Linnader, Håkan Persson) 4.08,32
6. Upsala S (David Kollstedt, Jesper Jonsson, Per Flink, Lars Ove Jansson) 4.08,99
7. Jönköpings SS (Ronnie Erlandsson, Per Sahlin, Fredrik Holtz, Joakim Holmqvist) 4.10,20
8. Falu SS (Hans Gyllner, Hans Lundberg, Hans Åkerblom, Anders Dunkars) 4.10,33
9. Upplands Bro SS (Björn Dahlgren, Thomas Dahlgren, Peter Mangano, Peter Rättö) 4.12,26
10. Malmö SS (Anders Murmark, Peter Liljegren, Håkan Olsson, Hans Berg) 4.12,51
11. SK Poseidon lag 1 (Jonas Vlachos, Per Åkesson, Jonas Prellner, Kristian Jernström) 4.15,98
Hallstahammars SK. disk.

4 x 100 m medley

1. KSLS lag 1 (Stefan Danielsson, Claes Trulsson, Ulf Thoren, Håkan Karlsson) 4.34,75
2. Polisens IF lag 1 (Erik Nilsson, Peter Dombos, Berndt Högman, Kent Rundqvist) 4.39,19
3. Limhamns SS (Johan Lundh, Niclas Nyberg, Peter Linnander, Håkan Persson) 4.39,79
4. Upsala S (Lars Ove Jansson, David Kollstedt, Jesper Jonsson, Per Flink) 4.41,89
5. SK Poseidon lag 1 (Jonas Vlachos, Niclas Dovsjö, Jonas Prellner, Pär Åkesson) 4.43,67
6. SK Lödde lag 1 (Christian Harrsen, Dan Sjölin, Jarl Svensson, Lars Svensson) 4.44,21

Ungdomslandskamp p 67, f 68
Turin, Italien (25 m) 2-3 april

400 m frisim p.: 1. Gabrieli Luca, ITA 4.07,12, 2. Leek Henrik, SWE 4.07,58, 9. Johansson Rickard, SWE 4.15,99.

100 m fjärilsim f.: 1. Van Aarsen Mirjan, HOL 1.04,23, 5. Kardum Maria, SWE 1.05,65, 11. Persson Britt-Louise, SWE 1.08,5.

100 m fjärilsim p.: 1. Verdaguer Marcos, SPA 58,28, 2. Planinc Ales, SWE 59,81, 11. Westerblad Jan, SWE 1.02,34.

800 m frisim f.: 1. Duri Cristina, ITA 9.05,36, 8. Flockner Yvonne, SWE 9.31,31, 10. Olsson Gabriella, SWE 9.34,46.

100 m bröstsim p.: 1. Cecchi Andrea, ITA 1.08,60, 4. Ridderhall Jerker, SWE 1.10,15, 8. Linusson Robert, SWE 1.11,40.

100 m bröstsim f.: 1. De La Hera Ana, SPA 1.14,83, 7. Kälvehed Helena, SWE 1.17,78, 10. Travers Yvette, SWE 1.19,49.

100 m ryggsim p.: 1. De Rover Peter, HOL 1.00,93, 6. Birol Kurt, SWE 1.02,76, 10. Sköld Göran, SWE 1.03,54.

100 m ryggsim f.: 1. Borga Hillevi, SWE 1.06,76, 9. Persson Ann-Louise, SWE 1.09,59.

4 x 200 m frisim p.: 1. ITA 7.57,18, 2. SWE (Eriksson/Leek/Nilsson/Birgersson) 8.00,64.

400 m medley p.: 1. Bermel Peter, FRG 4.42,77, 3. Leek Henrik, SWE 4.45,88, 8. Hallengren Jonas, SWE 4.53,67.

400 m medley f.: 1. Kardum Maria, SWE 5.06,93, 10. Flockner Yvonne, SWE 5.21,40.

200 m frisim p.: 1. Birgersson Patrik, SWE 1.57,85, 7. Eriksson Ulf, SWE 2.00,83.

200 m frisim f.: 1. Vannini Tanya, ITA 2.06,57, 10. Olsson Maria, SWE 2.15,28, 12. Persson Britt-Louise, SWE 2.16,27.

200 m bröstsim p.: 1. Molinari Dario, ITA 2.28,49, 6. Ridderhall Jerker, SWE 2.34,47, 7. Linusson Robert, SWE 2.34,50.

200 m bröstsim f.: 1. Vetter Marie-José, FRA 2.40,86, 6. Kälvehed Helena, SWE 2.48,90, 11. Travers Yvette, SWE 2.52,62.

200 m fjärilsim p.: 1. Batifoulier Eric, FRA 2.09,93, 3. Gullberg Stefan, SWE 2.12,06, 9. Westerblad Jan, SWE 2.15,72.

200 m fjärilsim f.: 1. Olmi Monica, ITA 2.20,03, 14. Olsson Gabriella, SWE 2.40,18.

4 x 100 m frisim p.: 1. SWE (Gommel/Nilsson/Eriksson/Birgersson) 3.37,84, 2. ITA 3.38,70.

4 x 100 m frisim f: 1. Hol 4.02,06, 4. Swe (Borga — Olsson — Bergado — Kardum) 4.04,48.
1500 m frisim p: 1. Kinner Frank, Frg, 16.07,7, 6. Leek Henrik, Swe, 16.28,2, 11. Rosengren Per, Swe, 16.52,1.
400 m frisim f: 1. Vannini Tania, Ita, 4.21,8, 8. Flockner Yvonne, Swe, 1.06,3 — 2.15,4 — 3.24,8 — 4.33,4, 11. Olsson Maria, Swe, 4.42,6.
100 m frisim p: 1. Birgersson Patrik, Swe, 53,3, 2. Ran Erik, Hol, 54,2, 9. Gommel Peter, Swe, 55,8.
100 m frisim f: 1. Kardum Maria, Swe, 58,4, 2. Olmi Monica, Ita, 1.00,02, 7. Bergabo Anna-Karin, Swe, 1.00,8.
299 m ryggsim, p: 1. De Rover Peter, Hol, 2.12,4, 8. Eriksson Ulf, Swe, 2.15,7, 11. Sköld Göran, Swe, 2.17,0.
200 m ryggsim f: 1. Dahlmann Sandra, Frg, 2.23,3, 7. Persson Ann-Louise, Swe, 2.27,1, 10. Borga Hillevi, Swe, 2.28,6.
200 m medley p: 1. Bermel Peter, Frg, 2.12,7, 5. Persson Stefan, Swe, 2.15,5, 9. Hallengren Johan, Swe, 2.17,7.
200 m medley f: 1. Kardum Maria, Swe,s 2.24,3, 2. Magni Monica, Ita, 2.25,5, 6. Kälvehed Helena, Swe, 2.29,0.
4 x 100 m medley p: 1. Frg 4.04,7, Swe 4.04,2, squalif./-disq.
4 x 100 m medley f: 1. Fra, 4.29,9, 4. Swe, Borga — Kälvehed — Persson — Kardum 4.32,0.

Ungdomslandskamp p 65/66, f 66/67
Burlöv (50 m) 2-3 april

4 x 100 m frisim, damer: 1. Frg (Zbiek 59,95, Zscherpe 58,14, Henke 59,52, Will 59,29) 3.56,90, 2. Sweden (Asp I 1.00,40, Enquist R 59,33, Nilsson S 59,43, Noring Y 1.00,46) 3.59,62.
100 m frisim, herrar: 1. Richard Milton, Swe, 53,76, 2. Anders Bladh, Swe, 54,03, 3. Claus Ortwein, Frg, 54,21, 4. Jürgen Cohn, Frg, 54,25.
200 m fjärilsim, damer: 1. Heike Rucker, Frg, 2.22,12, 2. Anna Blomster, Swe, 2.23,19, 3. Bettina Papenburg, Frg, 2.24,81, 4. Rina Enquist, Swe, 2.31,61.
100 m fjärilsim, herrar: 1. Michael Artinger, Frg, 58,02, 2. Thomas Bergmann, Frg, 59,41, 3. Robert Morris, Swe, 59,43, 4. Peter Axelsson, Swe, 1.00,43.
200 m bröstsim, damer: 1. Petra Hildér, Swe, 2.45,84, 2. Katarina Lindström, Swe, 2.45,99, 3. Anke Janssen, Frg, 2.48,08, 4. Irene Souvard, Frg, 2.52,9.
400 m frisim, herrar: 1. Stefan Pfeiffer, Frg, 4.03,05, 2. Mathias Kunze, Frg, 4.07,58, 3. Tony Lennartsson, Swe, 4.13,98, 4. Mats Nygren, Swe, 4.15,89.
200 m frisim, damer: 1. Kristina Erlén, Swe, 2.06,31, 2. Suzanne Nilsson, Swe, 2.08,10, 3. Iris Zscherpe, Frg, 2.08,58, 4. Simone Will, Frg, 2.10,67.
200 m ryggsim, herrar: 1. Hans Fredin, Swe, 2.09,94, 2. Marcus Grossheimann, Frg, 2.11,38, 3. Markus Knittel, Frg, 2.13,18, 4. Robert Andersson, Swe, 2.15,59.
200 m ryggsim, damer: 1. Lotta Hilcz, Swe, 2.26,88, 2. Ute Nickles, Frg, 2.27,73, 3. Helena Ottosson, Swe, 2.28,46, 4. Doris Döker, Frg, 2.30,10.
100 m bröstsim, herrar: 1. Christian Sachs, Frg, 1.07,98, 2. Uli Auer, Frg, 1.10,09, 3. Lasse Pettersson, Swe, 1.11,52, 4. Mikael Johansson, Swe, 1.12,91.
800 m frisim, damer: 1. Birgit Kowalczik, Frg, 8.59,44, 2. Ann Pettersson, Swe, 9.13,81, 3. Sabine Zbiek, Frg, 9.24,72, 4. Carina Wiberg, Swe, 9.34,42.
400 m medley, herrar: 1. Roger Wiland, Swe, 4.45,88, 2. Holger Eickhoff, Frg, 4.47,76, 3. Hans Frykberg, Swe, 4.55,03, 4. Oliver Lihl, Frg, 5.00,85.
400 m medley, damer: 1. Anna-Karin Eriksson, Swe, 5.10,62, 2. Cornelia Bleul, Frg, 5.12, 6, 3. Lena Johannesson, Swe, 5.16,74, 4. Trixi Kubin, Frg, 5.20,58.
4 x 200 m frisim, herrar: 1. Frg (Bergman Thomas 1.59,42, Cohn Jörgen 1.57,50, Kunze Matthias 1.58,12, Pfeiffer Stefan 1.56,05) 7.51,09, 2. Sweden (Mats Hulting 1.59,71, Anders Bladh 1.59,89, Tony Lennartsson 1.59,75, Rickard Milton 2.06,28) 8.05,63.
4 x 100 m medley, damer: 1. Sweden 4.27,11, 2. Frg 4.27,54.
4 x 100 m frisim, herrar: 1. Sweden (Bladh Anders 53,89, Lasse Pettersson 54,38, 3. Tony Lennartsson 55,17, Richard Milton 53,28) 3.36,72, 2. Frg 3.36,99.
100 m ryggsim, damer: 1. Doris Döker, Frg, 1.07,51, 2. Helena Ottosson, Swe, 1.08,23, 3. Ute Nickles, Frg, 1.08,39, 4. Lotta Hilcz, Swe, 1.09,44.
100 m ryggsim, herrar: 1. Hans Fredin, Swe, 59,85, 2. Markus Knittel, Frg, 1.01,64, 3. Robert Andersson, Swe, 1.01,91, 4. Marcus Grossheimann, Frg, 1.01,96.
400 m frisim, damer: 1. Birgit Kowalczik, Frg, 4.24,01, 2. Christina Erlén, Swe, 4.26,96, 3. Sabine Zbiek, Frg, 4.28,13, 4. Suzanne Nilsson, Swe, 4.28,17.
200 m bröstsim, herrar: 1. Christian Sachs, Frg, 2.27,79, 2. Uli Auer, Frg, 2.33,27, 3. Mikael Johannsson, Swe, 2.36,31, 4. Raoul Wannerholt, Swe, 2.41,37.
100 m bröstsim, damer: 1. Petra Hildér, Swe, 1.15,71, 2. Claudia Keller, Frg, 1.16,69, 3. Catarina Lindström, Swe, 1.18,15, 4. Anke Janssen, Frg, 1.18,23.
200 m frisim, herrar: 1. Mathias Kunze, Frg, 1.57,18, 2. Jürgen Cohn, Frg, 1.57,65, 3. Mats Hulting, Swe, 2.00,19, 4. Tony Lennartsson, Swe, 2.00,34.
100 m fjärilsim, damer: 1. Heike Rucker, Frg, 1.05,51, 2. Elisabeth Ahlgren, Swe, 1.05,93, 3. Bettina Papenburg, Frg, 1.06,89, 4. Carina Emilsson, Swe, 1.07,10.
200 m fjärilsim, herrar: 1. Robert Morris, Swe, 2.09,82, 2. Thomas Bergmann, Frg, 2.12,30, 3. Michael Artinger, Frg, 2.15,08, 4. Hans Frykberg, Swe, 2.19,31.
100 m frisim, damer: 1. Iris Zscherpe, Frg, 59,21, 2. Daniela Henke, Frg, 1.00,14, 3. Rina Enquist, Swe, 1.00,36, 4. Ylva Noring, Swe, 1.01,05.
200 m medley, herrar: 1. Roger Wiland, Swe, 2.13,76, 2. Claus Ortwein, Frg, 2.14,19, 3. Holger Eickhoff, Frg, 2.15,68, 4. Anders Bladh, Swe, 2.15,73.
200 m medley, damer: 1. Eva Jonasson, Swe, 2.25,76, 2. Anna-Karin Eriksson, Swe, 2.26,26, 3. Cornelia Bleul, Frg, 2.26,35, 4. Trixi Kubin, Frg, 2.28,91.
1500 m frisim, herrar: 1. Stefan Pfeiffer, Frg, 15.54,4, 2. Niclas Lindh, Swe, 16.41,83, 3. Mats Nygren, Swe, 17.07,33, 4. Oliver Lihl, Frg, 17.16,5.
4 x 200 m frisim, damer: 1. Frg (Iris Zscherpe 2.07,14, Sabine Zbiek 2.07,85, Simone Will 2.10,78, Birgit Kowalczik 2.05,93) 8.31,70, 2. Sweden (Susanne Nilsson 2.08,07, Rina Enquist 2.11,89, Christina Erlén 2.07,63, Carina Wiberg 2.08,00) 8.35,74.
4 x 100 m medley, herrar: 1. Frg (Marcus Knittel 1.02,09, Christian Sachs 1.07,47, Michael Artinger 57,60, Claus Ortwein 53,35) 4.00,51, 2. Swe (Hasse Fredin 59,79, Lasse Pettersson 1.11,35, Robert Morin 58,60, Richard Milton 52,88) 4.02,62.

NCAA (Am. skolmästerskapen)
Indianapolis (25 yards) 24-26 mars

200 y medley: 1. Steve Lundquist, SMU, 1.45,54, 2. Mikael Örn, Arizona State, 1.47,32.
50 y frisim: 1. Peng Siong Ang, Houston, 19.70, 11. Per Johansson, Auburn, 20,37. I försök: 25. Per-Alvar Magnusson, 20,61.
500 y frisim: 18. Karl-Erik Elias, Arizona State, 4.24,01, 21. Anders Grillhammar, Illinois, 4.27,87, 23. Thomas Lejdström, Cal Berkeley, 4.25,26, 25. Michael Söderlund, Cal Berkeley, 4.25,86.
200 y frisim: 1. Mikael Örn, Arizona State, 1.36,02, 2. Rich Seager, SMU, 1.36,17, 6. Michael Söderlund 1.36,91, 10. Thomas Lejdström, Cal Berkeley, 1.37,91.
100 y fjärilsim: 1. Matt Gribble, Miami, 47,26, 8. Bengt Baron, Cal Berkeley, 48,19.
100 y ryggsim: 1. Mark Rhodenbaugh, SMU, 48,88, 10. Bengt Baron, Cal Berkeley, 50,52.

00 y bröstsim: 1. Steve Lundquist, Stanford, 54,09, 5. Peter Berggren, Arizona State, 55,02. I försök: 31. Hans Bergkvist, Houston, 56,59.

640 y frisim: 1. George di Carlo, Arizona, 14.53,58, 12. Anders Grillhammar, Illinois, 15.16,15, 18. Karl-Erik Elias, Arizona State, 15.25,15.

00 y frisim: 1. Tom Jager, UCLA, 43,06, 4. Per Johansson, Auburn, 43,68. I försök: 16. Bengt Baron, Cal Berkeley, 44,29.

00 y ryggsim: 1. Rick Carey, Texas, 1.45,21. I försök: 3. Michael Söderlund, 1.49,54.

00 y bröstsim: 1. Glenn Mills, Alabama, 1.58,33, 12. Peter Berggren, Arizona State, 2.01,03.

00 y fjärilsim: 1. Ricardo Prado, SMU, 1.44,96. I försök: 29. Thomas Lejdström, Cal Berkeley, 1.52,34.

Svenska resultat i lagkapper, startsträckor: 100 y ryggsim Bengt Baron 49,08 (försökstid) och 49,35 (finaltid), 200 y frisim Thomas Lejdström 1.37,04, 100 y frisim Thomas Lejdström 44,92, Michael Söderlund 45,15, 100 m.

Svenska resultat i lagkapper, inne i laget med flygande start: Per Björkman, Santa Barbara, 1.41,73, 100 y frisim Per Johansson 43,09.

PAC 10, CENFERENCE
Los Angeles (25 yards) 3-5 mars

500 y frisim: 1) Sims Stanford 4.19,68, 2) Thomas Lejdström CAL 4.21,54.

200 y medley: 1) Mikael Örn ASU 1.49,45.

200 y frisim: 1) Lejdström CAL 1.36,32, 2) Michael Söderlund CAL 1.36,81.

100 y fjärilsim: 1) Bengt Baron CAL 48,07 (Pac 10-rekord), 3) Per-Alvar Magnusson CAL 48,94.

100 y ryggsim: 1) Bottom Stanford 49,89, 2) Baron CAL 50,18.

100 y bröstsim: 1) Moffet Stanford 54,37, 3) Peter Berggren ASU 55,49.

200 y bröstsim: 1) Moffet Stanford 1.58,24 (Pak 10-rekord), 5) Peter Berggren ASU 2.02,96.

200 y fjärilsim: 1) Baker Arizona 1.46,95, 3) Lejdström CAL 1.47,50.

Svenskt Mästerskap, juniorer
Åkeshovsbadet, Sthlm 12-13 mars

Musiksimning, Solo, Final

1. Eva Johnsson, -66, ÖSA	68,61 + 76,33	144,94
2. Marita Eriksson, -66, FSK	66,31 + 68,00	134,31
3. Sofia Estberger, -68, BSS	61,43 + 69,67	131,10
4. Anna-Karin Engh, -66, JSK	61,21 + 64,33	125,54
5. Tina Benditz, -66, JS	62,60 + 62,33	124,93
6. Mia Hansson, -68, FSK	57,19 + 60,00	117,19
7. Tina Nyström, -66, SSS	56,19 + 56,67	112,86
8. Annelie Östergren, -67, SSS	58,26 + 53,33	111,59

Musiksimning, Par

1. Maria Saha, -69 Virpi Joki-Hollanh, FSK	57,88 + 66,60	124,48
2. Anna Löfgren, -67 Malin Engelin, -65, S 02	55,09 + 55,60	110,69

Figurer

1. Eva Johnsson, -66, ÖSA	68,61
2. Marita Eriksson, -67, FSK	66,31
3. Virpi Joki-Hollanh, -69, FSK	63,26
4. Tina Benditz, -66, JS	62,60
5. Sofia Estberger, -68, BSS	61,43
6. Anna-Karin Engh, -66, JSS	61,21
7. Annelie Östergren, -67, SS	58,26
8. Mia Hansson, -68, FSK	57,19
9. Tina Nyström, -66, SS	56,19
10. Malin Engelin, -66, S02	56,13
11. Anna Löfgren, -67, S02	54,04
12. Monica Münger, -67, FSK	52,82
13. Maria Saha, -69, FSK	52,51
14. Michaela Kogler, -68, ÖSA	51,36
15. Nancy Johansson, -67, ÖSA	50,07
16. Anna Melin, -69, ÖSA	49,59
17. Anna Håkansson, -66, SS	49,07
18. Karin Andersson, -70, ÖSA	48,26
19. Ulrika Böhm, -68, LASS	48,10
20. Maria Melin, -66, ÖSA	47,08

Svenska Mästerskapen
Högevallsbadet, Lund 18-20 mars

Svikthopp 1 meter damer

1. Carina Wahlqvist, Malmö KK	367,35
2. Marianne Weinås, S 02	355,85
3. Maria Kronesäter, Karlstads SS	336,20
4. Cecilia Franzén, Karlskoga SF	333,35
5. Kerstin Ericson, Karlskoga SF	328,40
6. Carola Söderström, Skövde SS	327,40
7. Annki Sverin, Malmö KK	323,25
8. Susanne Wetteskog-Bungum, GKKN	320,05
9. Eva Svensson, Hellas	301,95
10. Gunilla Branca, Malmö KK	301,25
11. Lena Larsson, Hellas	290,95
12. Susanne Johansson, Skövde SS	276,35
13. Carina Backlund, SPIF	269,45
14. Lolita Thomsen, Karlstads SS	248,35

Svikthopp herrar 3 meter

1. Kjell Persson, SK Poseidon	531,20
2. Åke Sköld, SPIF	495,60
3. Kalle Sandberg, Växjö	470,30
4. Fredrik Melin, SPIF	446,55
5. Mikael Sparrvardt, Hellas	429,15
6. Börje Ekberg, SPIF	399,90
7. Kjell Liljeberg, Hellas	388,15
8. Bosse Kjellberg, Malmö KK	366,20
9. Olle Strömbeck, SK Poseidon	359,55
10. Johan Skoglund, Skövde SS	343,35
11. Bert Berg, Malmö KK	333,05
12. Jonas Bäckman, S 02	329,50

Svikthopp 3 meter damer

1. Marianne Weinås, S 02	375,05
2. Carina Wahlqvist, Malmö KK	371,10
3. Maria Kronesäter, Karlstads SS	358,80
4. Carola Söderström, Skövde SS	349,40
5. Susanne Wetteskog-Bungam, GKKN	348,35
6. Kerstin Ericson, Karlskoga SF	345,65
7. Cecilia Franzén, Karlskoga SF	342,00
8. Susanne Johansson, Skövde SS	334,85
9. Carina Backlund, SPIF	318,35
10. Gunilla Branca, Malmö KK	317,55
11. Eva Svensson, Hellas	294,90
12. Berith Stenabb, Skövde SS	288,25
13. Ylva Liljegren, Malmö KK	287,80
14. Mia Selin, SK Poseidon	282,65
15. Christin Hellberg, SPIF	277,00
16. Lena Larsson, Hellas	275,70
17. Eva Lindeberg, Jönköpings SS	272,20
18. Kerstin Gumprecht, Malmö KK	269,55
19. Annki Sverin, Malmö KK	266,45

Höga hopp herrar

1. Kjell Persson, SK Poseidon	492,00
2. Mikael Sparrvardt, Hellas	425,65
3. Olle Strömbeck, SK Poseidon	364,80
4. Jonas Bäckman, S 02	353,15
5. Bosse Kjellberg, Malmö KK	340,65
6. Johan Skoglund, Skövde SS	340,35
7. Bert Berg, Malmö KK	316,30
8. Peter Falkman, SPIF	26,40

Svikthopp 1 m herrar

1. Kjell Persson, SK Poseidon	467,85
2. Åke Sköld, SPIF	440,40
3. Mikael Sparrvardt, Hellas	431,80
4. Börje Ekeberg, SPIF	413,25
5. Fredrik Melin, SPIF	409,10
6. Bert Berg, Malmö KK	372,15
7. Kjell Liljeberg, Hellas	366,10
8. Kalle Sandberg, Växjö SS	360,70
9. Bosse Kjellberg, Malmö KK	341,40
10. Olle Strömbeck, SK Poseidon	336,90
11. Jonas Ebbesson, Jönköpings SS	333,35
12. Jonas Bäckman, S 02	332,35

Höga hopp damer

1. Marianne Weinås, S 02	364,50
2. Carina Wahlqvist, Malmö KK	307,95
3. Gunilla Branca, Malmö KK	286,25
4. Susanne Johansson, Skövde SS	279,70
5. Eva Svensson, Hellas	271,25
6. Annki Sverin, Malmö KK	270,40
7. Ylva Liljegren, Malmö KK	265,95
8. Lena Larsson, Hellas	260,20
9. Carina Backlund, SPIF	243,85
10. Kerstin Gumprecht, Malmö KK	236,30
11. Mia Selin, SK Poseidon	226,55
12. Christin Hellberg, SPIF	200,80
13. Eva Lindeberg, Jönköpings SS	196,50

Resultat kombination herrar

1. Kjell Persson, SK Poseidon	1.023,20
2. Mikael Sparrvardt, Hellas	854,80
3. Olle Strömbeck, SK Poseidon	724,35
4. Bo Kjellberg, Malmö KK	706,85
5. Johan Skoglund, Skövde SS	683,70
6. Jonas Bäckman, S 02	682,65
7. Bert Berg, Malmö KK	649,35
8. Åke Sköld, SPIF	495,60
9. Kalle Sandberg, Växjö SS	470,30
10. Fredrik Melin, SPIF	446,55
11. Börje Ekeberg, SPIF	399,90
12. Kjell Liljeberg, Hellas	388,15
13. Peter Falkman, SPIF	26,40

Resultat kombination damer

1. Marianne Weinås, S 02	739,55
2. Carina Wahlqvist, Malmö KK	679,05
3. Susanne Johansson, Skövde SS	614,55
4. Gunilla Branca, Malmö KK	603,80
5. Eva Svensson, Hellas	566,15
6. Carina Backlund, SPIF	562,20
7. Ylva Liljegren, Malmö KK	553,75
8. Annki Sverin, Malmö KK	536,85
9. Lena Larsson, Hellas	535,90
10. Mia Selin, SK Poseidon	509,20
11. Kerstin Gumprecht, Malmö KK	505,85
12. Christin Hellberg, SPIF	477,80
13. Eva Lindeberg, Jönköpings SS	468,70
14. Maria Kronsäter, Karlstads SS	358,80
15. Carola Söderström, Skövde SS	349,40
16. Susanne Wetteskog-Bungum, GKKN	348,35
17. Kerstin Ericson, Karlskoga SF	345,65
18. Cecilia Franzén, Karlskoga SF	342,00
19. Berith Stenabb, Skövde SS	322,25

Kval till elitserien

Resultat och tabell efter första omgången

Hellas - LUGI	12-15
Sala - Falun	11-11
GKKN - Falun	14- 5
Hellas - Sala	8-16
Falun - LUGI	10-13
GKKN - Sala	14- 9
Hellas - GKKN	5-14
Sala - LUGI	13-14
Hellas - Falun	9-19
LUGI - GKKN	8-14

GKKN	4	4	0	0	56-27	8
LUGI	4	3	0	1	50-49	6
Sala SS	4	1	1	2	49-47	3
Falu SS	4	1	1	2	45-47	3
SolK Hellas	4	0	0	4	34-64	0

EN SIDA EXTRA

Månadens små nyheter — för er som läser Simsport bakifrån

Prispengar i simning

Nu kommer prispengarna även i simningen. Australiens Tracey Wickham och USA:s Kim Linehan skall i juli mötas i fem tävlingar med en sammanlagd prissumma av en miljon dollar (7,3 milj kr).

Wickham slutade med simning efter att ha vunnit både 400 och 800 m fritt vid Samväldesspelen i Brisbane i oktober. Men nu har han återupptagit träningen. Wickham har världsrekordet på båda distanserna.

Linehan vann 800 m fritt vid VM i Ecuador, där Wickham inte deltog.

Tre av tävlingarna skall avgöras i Wickhams hemstad Brisbane, medan de två andra simmas i den nya OSbassängen i Los Angeles, som just nu byggs.



Här var'e stora grabbar!

Jodå, det är Stora Grabbar - de fyra tjejerna som flankerar Petra Hildér, som inte är grabb alls. Istället är Petra en tjej som utsetts till "Årets simmarfynd" 1982. De fyra Stora Grabbarna är fr v Annelie Holmström, Ann Linder, Anette Philipsson och Johanna Holmén. Undras om nå'n kan simma som en "hel karl" också?

''Ska köpa mjuklinser''

Petra Hildér ska Strömbergs Idrottsböckers pris som "Årets Simmarfynd 1982". Förutom ett minnespris bestod priset av ett 1500 kronor:

- Jag håller på att spara till mjuklinser, så de här pengarna kommer väl till pass, berättar Petra.

Träning ''dagen efter'' ger negativ effekt!

Läkare har konstaterat att även ganska måttliga doser av sprit, vin och öl har en klart nedsättande effekt på både tävlingsresultat och träningseffekt för den som idrottar.

Att träna dagen efter en fest med några glas är helt bortkastat. Det är mycket bättre att låta bli. Effekten blir negativ i stället för positiv! Träningen under någon form av baksmälla gör mera skada än nytta. Ungefär som vid förkylning eller annan infektion i kroppen alltså.

VISSTE NI ATT

. . . Rolf Karlsson är ett namn vi kommer att möta i Simförbundssammanhang i fortsättningen. Rolf har anställts som utbildningskonsulent för Svenska Simförbundet. Hans tjänstgöring gäller från och med årsmötet i april.



Tävlingsstatistik förs på data

Sedan en tid förs Simförbundets ekonomi på data. Nu är det meningen att även tävlingsresultaten ska databehandlas, så att man snabbt och rätt ska få fram värdefulla "rankingslistor" m.m.

— Fast ännu dröjer det lite. Men att en arbetsgrupp fått anslag (5000 kr) för att föra över tävlingsstatistiken på data visar att vi är på väg.

Det säger projektledaren Paul Alfons.

En magister sitter och stämplar ''simkunnig'' på betygen. En del stämplar hamnar upp och ner.

Rektorn undrade varför?

- Jo, en del kan ju bara simma rygg-sim!

Siffror som förskräcker

Det konstateras att två av tre vuxna som drunknar vid badning har druckit sprit, vin eller öl innan. Även vana simmare drabbas.

När det gäller Järn och Byggnadsvaror
Vänd Er med förtroende till

JÄRN- & BYGGMATERIAL
LUDVIKA AB

Harnäs - 771 00 LUDVIKA - Tel. 0240/135 60 vxl

Utför
Hus &
Industribyggnader

Byggnadsfirma
Olaus Forsberg

902 45 UMEÅ
Tel. 090/12 22 60

A-TRANS

913 00 HOLMSUND
Telefon 090/vx. 230 05

— Släpvagns-
tillverkning —

WASAGÅRDEN i Centrum

—God mat i lugn och trivsam miljö—
Konditoriservering

Vasagatan 12 - 902 46 UMEÅ - Tel. 090/11 85 40

POSTTIDNING
Svenska Simförbundet
Idrottens Hus
123 87 FARSTA

”Starka grabbar skall ha starka brallor.”



SPEEDO®

Speedo badkläder – finns även för Dianor.

arknadsförs i Sverige av Helly-Hansen AB. Telefon 08-761 70 80.