Simsport

MEDDELANDEN FRÅN SVENSKA SIMFÖRBUNDET

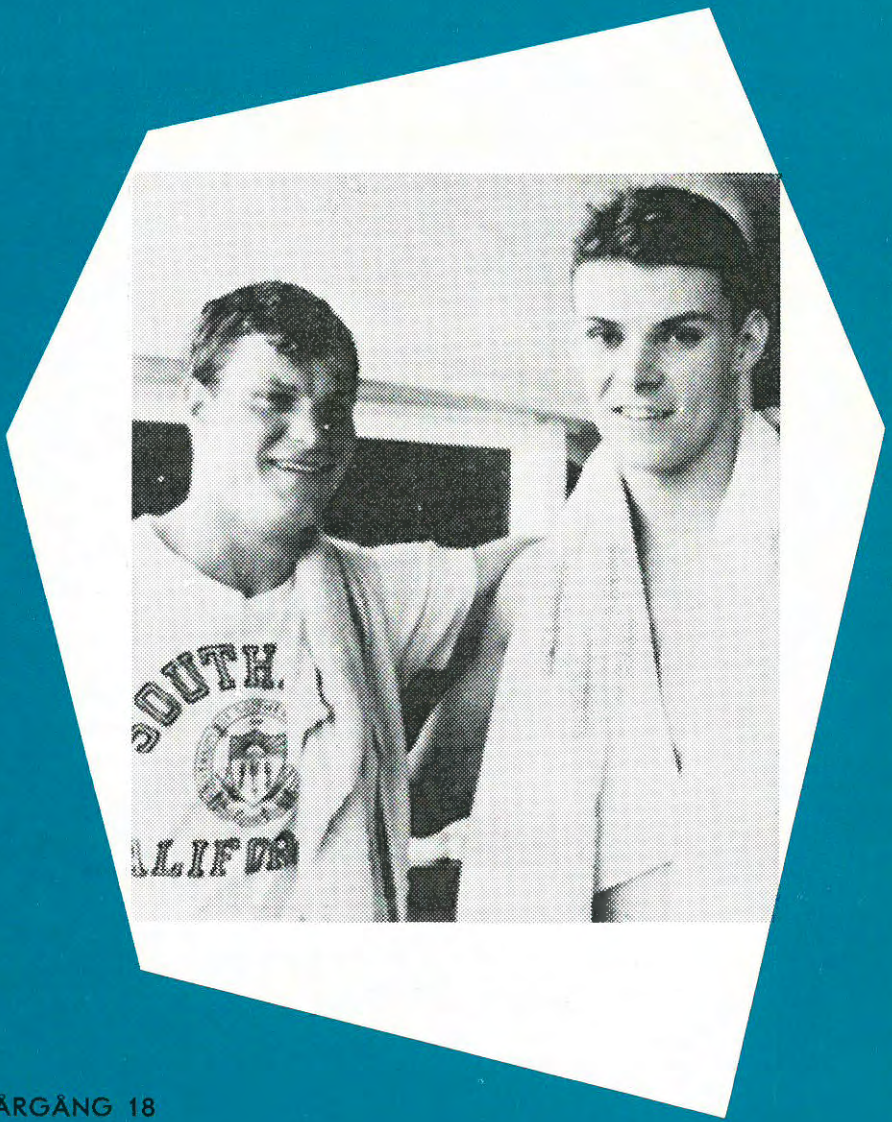

7-8 JULI—AUGUSTI 1963 - ÅRGÅNG 18

VÄRME
SANITET
SPRINKLER

AB KNUT LUNDQUIST

Luntmakaregatan 32, Stockholm C

Telefon 23 72 10

FILIAL:

Östermalmsgatan 11, Västerås - Tel. 346 02

NHP-mask KIFA

med övningslunga för undervisning i konstgjord andning genom luftinblåsning.

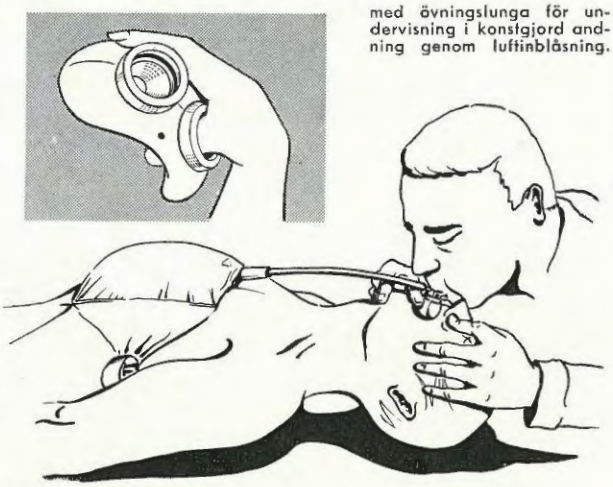

NHP-mask KIFA är tillsammans med **övningslungan** det bästa hjälpmedlet vid inlärandet av inblåsningsmetoden. Rekommenderas särskilt för skolklasser, bl.a. på grund av lättheten att desinficera materielen. Levereras komplett med tillbehör och utförlig **instruktion** med **lektionsutkast.**

Rekommenderas av: SVENSKA LIVRÄDDNINGSSÄLLSKAPET och SVENSKA RÖDA KORSET

KIFA

Huvudkontor:
Danvoktsvägen 20
SOLNA
Tel. 08/27 29 20

Husmödrar som uppskattar

Största hygien - Högsta kvalitet

Lägsta pris

gör sina inköp i

SÖRENSENS
LIVS

Sävsjö — Tel. växel 113 10

ab ÅETÅ tryck

* BOKTRYCK
* DJUPTRYCK
* OFFSET
* BOKBINDERI

Konsultera oss om Ni har
några trycksaksproblem.
Vi hjälper Er gärna

ab ÅETÅ tryck

TORSGATAN 21, STOCKHOLM VA

Telefon 34 90 00

SIMSPORT

MEDDELANDE FRÅN
SVENSKA SIMFÖRBUNDET
SVEAVÄGEN 29 - STOCKHOLM
POSTGIRO: 55 37 02

Nr 7—8 - 1963 - Årgång 18

Redaktör och ansvarig utgivare:
HENRY RUNSTRÖMER

Telefon:
REDAKTÖREN 10 61 92
KUNGÖRELSE 10 63 92

Prenumerationspris: kr. 10:—
I utlandet kr. 15:— för helår



KONUNG GUSTAF VI ADOLFS HEDERSPRIS TILL SEGRANDE NATION I 1963 ÅRS NORDISKA FOLKLANDSKAMP I SIMNING

Salt och sött och blandat

Då detta skrives befinner vi simledare oss fortfarande i något som liknar ett lyckorus efter det stora rekordraset i skånska Malenbadet den minnesrika högsommarkvällen 18 juli.

Tänk, att vi skulle få uppleva detta — europarekord på både herr- och damsidan på den klassiska 100-metersdistansen — av svenska simmare. Tack Ann-Christine Hagberg och Per-Ola Lindberg! Ett tack också till Mats Svensson och Hans Rosendahl för de förnämliga svenska rekorden. Och till konstruktörerna av rekordbassängen!

Låt oss fastslå, att rekorden först och främst är resultatet en en hård och rätt upplagd träning. Den kommer att fullföljas med sikte på nästa års olympiska spel. Det är i Tokyo svensk simsport kan nå världsklass definitivt!

Men hur var det nu med "trolleriet" i Malen? Ja, den frågan har redan hunnit ältas till nära nog leda. Det har emellertid klart fastslagits, att bassängen är reglementsenlig (50,005 meter enligt det instrument som upprättats på Ängholms lantmäterikontor) och att tidtagningen var allright (klockorna visade för Hagberg: 1.01,9 — 1.02,0 — 1.02,0 och för Lindberg: 54,3—54,3 — 54,4).

Det har diskuterats huruvida det är enligt reglerna att arrangera rekordlopp med bara 1 startande. Svaret är ja. Tilläggas kan också, att brasilianaren Manuel dos Santos redan skapat prejudikat, då han i september 1961 satte ännu gällande 100-metersrekord med 53,6 i Guanabara, som är Club de Régates tävlingsbad i Rio de Janeiro. Och i samma bad satte argentinaren Luis Nicolai i sololopp världsrekord på 100 m fjäril med 57,0.

Intressant är däremot att konstatera hurusom vattenkonsistensen märkbart påverkar resultaten. Just i Guanabara, som är brasilianarnas enda icke sötvattenbassäng har man fått praktiska bevis för detta. Då bassängen var nybyggd hade den sötvatten. Dos Santos simmade då som bäst på 55,0, medan Nicolai hade 58,9. Sedan "mixade" man sött och salt vatten, varigenom vattnet fick den rätta viskositeten (= minsta möjliga inre friktion). Och då kom resultaten!

I vårt land vet vi sedan länge, att Simhallsbadet i Malmö med saltvatten är en verklig rekordbassäng. Vi har också fått finfina resultat i Halmstads och Varbergs saltvattenbassänger, då vattentemperaturen varit så hög (23—24 grader) att vattnet fått den idealiska viskositetskonstanten. Vårt svenska saltvatten håller ju inte högre salthalt än 2—2,5 %. Blir salthalten för hög, så blir vattnet "segt" och svårforcerat för simmaren.

Det ligger visserligen något i de förslag om att skilja på salt- och sötvattenrekord, som framförts vid flera FINA-kongresser. Men hur skall man då förfara med det "mixade" vattnet? Skall reglerna kompliceras med en särskild bestämmelse om högsta tillåtna salthetsgrad? Ja, säger säkerligen en del experter och framhåller att detta mycket väl kan jämföras med friidrottens bestämmelse om högsta tillåtna vindstyrka vid löpningar.

Men vore det då inte mera konsekvent att följa skyttesportens modell att endast godkänna världsrekord vid olympiska spel och större regionala tävlingar såsom EM, Panamerikanska mästerskap, Asiatiska mästerskap och liknande, då man har garanti för att en stor del av världseliten får mötas under lika villkor? *H.R.*



NYA DANSKA REKORDFLICKAN på 100 rygg, Kirsten Michaelsen, hissas här av Johan Johansen och Lars Kraus-Jensen efter sina 1.11,3 i det nya flotta skånska 50-metersbadet i Staffanstorp, där Köpenhamn överraskande slog Skåne.

OMSLAGSBILDEN

PER-OLA OCH HANS ÖVERMAN. Det ligger både förvåning och beundran i den gratulation som Per-Ola Lindberg här ger 19-årige skotten Bob McGregor i Blackpool för dennes fenomenala världsrekord på 110 yards fritt 54,4.

Tävlingskalender

Augusti

1—20 Uppland: DM och JDM i polo
5—8 Stockholm: SM i simning och hopp (TV)
10—11 Varberg: Västsvenska mästerskap i simning och hopp
11 Östergötlands JDM
9—11 Gästrikland: Utomhus-DM
13 Uppsala: DM
13—14 Oslo: NM i simning och hopp (TV)
17 Lidköping: Landskapsmatch Västergötland—Jylland
17—18 Örebro: Simlandskamp Sverige—Frankrike, herrar (TV) Simlandskamp Sverige—Västtyskland, damer (Prel.)
17—18 Wien: Int. hopptävlingar
19 Östergötlands DM — final i polo
21 Östergötlands JDM — final i polo
23—25 Warszawa: Int. simtävlingar (Sv. delt.)
25 Värmland: JDM
31 Göteborg: JDM
31 Rotterdam: Int. simtävlingar (Sv. delt.)
31 Porte Aliegre: Universaden i Brasilien
31 Västtyskland: Int. ungdomstävlingar (1948, o.y.)
31—1 sept. Gästrikland: Junior-DM

September

1 Hela Sverige: Sum-Sim: Massmönstringen startar officiellt
1 Göteborg: JDM
1—8 Porte Aliegro: Universaden
1 Rotterdam: Int. simtävlingar
1 Värmland: JDM
7—8 Göteborg: JSM i simning och hopp
8 Södermanland: DM i livräddning
13—14 Blackpool: Sexnationerstävlingen (Eurovision)
15 Uppland: JDM i Norrtälje eller Uppsala
21 Västerås: Sjulandskapsmatchen
23—24 Stockholm: JDM
27—28 Stockholm: Skolungdomens hösttävlingar
30—6/10 Hela landet: Inomhuspolo

Oktober

5—6 Norrbottens JDM i Luleå
6 Hudiksvall: Nat. tävlingar
14—20 Hela landet: Inomhuspolo
19—20 Hela Sverige: Sum-Sim: Regionsmästerskapen
21—27 Hela landet: Inomhuspolo
26—27 Norrbottens DM (1:a avd.) i Kiruna

VÄRLDSREKORD

4/7: 4×100 m. fritt herrar: Santa Clara SC, USA 3.39,9 (Clark, Schoenmann, Scollander, Townsend). (Los Altos 50 m.)
13/7: 110 yards fritt herrar: Bob McGregor Storbritannien 54,4. (Blackpool, 55 y.)
28/7: 200 m fritt herrar. Don Schollander, USA 1.58,8. (Los Angeles 50 m.)
28/7: 200 m. fjärilsim damer: Sue Pitt, USA 2.29,1. (Philadelphia 50 m.)
29/7: 100 m. ryggsim, damer: Donna de Varona, USA 1.08,9. (Los Angeles 50 m.)
4/8: 200 m. ryggsim, damer: Satoko Tanaka, Japan 2.28,2 (Meiji Pool, Tokio, 50 m.)
10/8: 4×200 m. frisim herrar: Santa Clara SC, USA 8.07,6. (Chicago 50 m.)

EUROPAREKORD

13/7: 200 m. ryggsim, damer: Christine Caron, Frankrike 2.33,5 (Paris 50 m.)
14/7: 100 m. ryggsim, damer: Christine Caron, Frankrike 1.09,6 (Paris 50 m.)
18/7: 100 m. frisim herrar: Per-Ola Lindberg, Sverige 54,3. (Båstad 50 m.)
100 m. frisim, damer: Ann-Christine Hagberg, Sverige 1.02,0 (Båstad 50 m.)
8/8: 100 m. frisim, damer: Ann-Christine Hagberg, Sverige 1.01,7 (Eriksdalsbadet 50 m.)
4×100 m. frisim, damer: Neptuns klubblag 4.14,0 (Hagberg 1.01,7, Thuntll 1.04,7, Welander 1.05,4, Stenbäck 1.02,4). (Eriksdalsbadet 50 m.)
11/8: 200 m. bröstsim herrar: Igor Karetnikov, Sovjet 2.31,9 (Moskva 50 m.)

SVENSKA REKORD

Beträffande 100 m. frisim damer och herrar se — EUROPAREKORD.
12/7: 110 yards fjärilsim damer: Karin Stenbäck, Neptun 1.09,9. (Blackpool 55 y.)
440 yards medley, damer: Elisabeth Ljunggren, Neptun 5.39,2. (Blackpool 55 y.)
13/7: 440 yards medley, herrar: Jan Lundin, Polisen 5.15,2. (Blackpool 55 y.)
18/7: 200 m. frisim herrar: Mats Svensson, Elfsborg 2.02,0. (Båstad 50 m.)
1500 m. frisim herrar: Hans Rosendahl, Kartrineholm 17.40,2. (Båstad 50 m.)
800 m. frisim: Hans Rosendahl, Katrineholm 9.17,9. (Båstad 50 m.)
6/8: 4×100 m. medley, damer: Neptun 4.56,5 (Eriksdalsbadet 50 m.)
7/8: 200 m. fjärilsim herrar: Ingvar Eriksson, Sundsvall 2.18,4. (Eriksdalsbadet 50 m.)
4×100 m. medley herrar: Polisen 4.26,9. (Eriksdalsbadet 50 m.)
400 m. medley, damer: Elisabeth Ljunggren, Neptun 5.35,4. (Eriksdalsbadet 50 m.)
8/8: 400 m. medley, herrar: Jan Lundin, Polisen 5.13,2 (Eriksdalsbadet 50 m.)
Inofficiella svenska rekord sattes vid RM i Båstad 17/7 på 400 m. bröstsim: Herrar: Ulf Eriksson, Katrineholm 5.47,1. Damer: Kristina Kallerhult, Nyköping 6.10,3.

November

2—3 Stockholm: Sum-Sim: Riksfinal
3—4 Östersund: Nat. tävlingar
10 Norrbottens DM (2:a avd.) i Munksund
4—10 Hela landet: Inomhuspolo
7 Stockholm: DM i livräddning
11—17 Hela landet: Inomhuspolo
13 Östersund: JDM
17 Örebro: Karlslunds tävl.
17 Ej best. plats: SM i lågsvikt
17 Göteborg: GT-simmet
20 Östersund: JDM
24 Södermanland: Skol-DM

December

1 Stockholm: Neptuns 50-manna.
1 Göteborg: Göteborgspolisens tävlingar
9 Östersund: Nat. tävlingar
10 Göteborg: S 02:s tävlingar
11 Göteborg: Najadens tävlingar
13 Göteborg: GKK:s tävlingar
14 Göteborg: S 02:s tävlingar

JAG BORDE HA GÅTT FÖRSTA 100 METERNA ÄNNU FORTARE SA' SCHOLLANDER OM DRÖMTIDEN

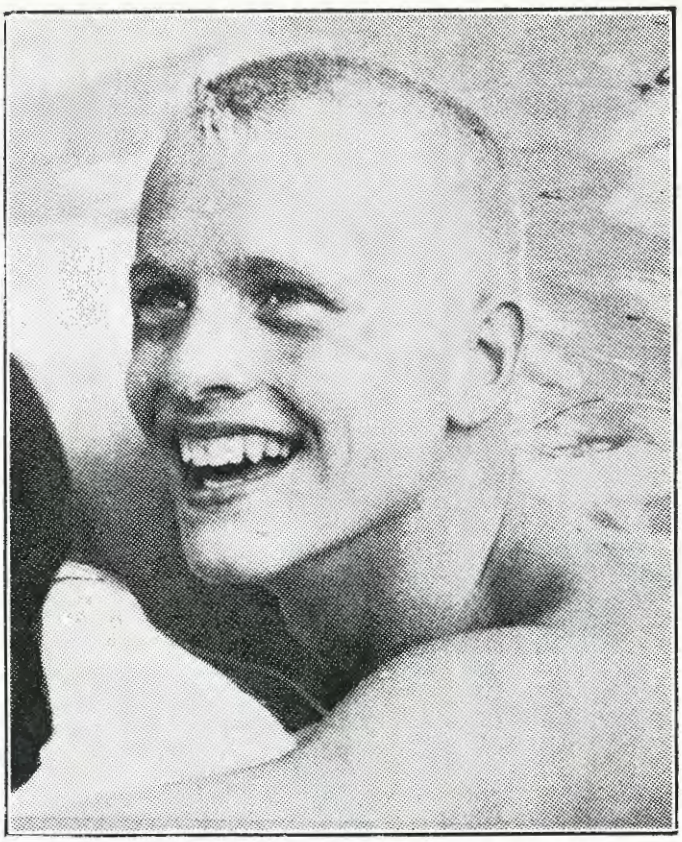

Det skrevs simhistoria i Los Angeles den 27 juli. Då fick simningen sin egen drömmil.

DON SCHOLLANDER, 16-åring från Oswege Lake, Oregon, men nu studerande i Los Angeles och medlem i berömda Santa Clara Swim Club, simmade 200 meter fritt på fantastiska 1.58,8 — 1,5 sekund under australiern Bo Windles ännu icke godkända notering.

Han har i över ett halvt år stått som den främste opponenten mot 2-minutersvallen. Per-Ola Lindberg har många gånger talat om Dons lysande möjligheter och talang.

Schollander gjorde första 100 på 57,6 och avslutade med 1.01,2. Ett facit som han själv inte alls var nöjd med:

Jag borde ha gått första 100 ännu fortare, sade han.

Det tyder på att rekordet kan bli ännu bättre. Det tyder också en av hans 200-yardstider på. Han har avverkat den distansen på 1.44 — det motsvarar 1.54 på 200 fritt . . .

Bland måldomarna fanns australiske storsimmaren Murray Rose:

— Jag förstod att Windles rekord var dödsdömt när jag såg Don gå ut så snabbt, sade han.

Västtysken Hans Klein var Schollanders enda medtävlare av klass. Tysken var gott med till 100 meter men tappade sedan kontakten och klockades för 2.02,6.

Schollander avslutade tävlingarna med att sätta ett lysande personligt rekord på 1 500 fritt med 17.27,7. Därmed är han världens främste allroundsimmare med följande personliga rekord:

100 fritt: 54,8. 200 fritt: 1.58,8. 400 fritt: 4.18,1 1 500 fritt: 17.27,7.

I Los Angelestävlingarna sattes ytterligare ett världsrekord: på 100 meter ryggsim får damer av Donna de Varona med 1.08,9 — Lynn Burkes gamla rekord från 1960 var tiondelen sämre.

I Philadelpia rasade samtidigt två världsrekord och ett var i gungning. I damernos 200 rygg gjorde 16-årige Ginny Duenkel 2.30,4 och på 200 fjäril exploderade 15-årige Sue Pitt i 2.29,1.

I herrarnas 200 fjäril fick 18-årige Carl Robie 2.09,4 — världens näst bästa tid genom tiderna. Bara Kevin Berry är bättre med sina 2.08,4.

SANTA CLARA DET ÄR DAGENS STORA SIMKLUBB

Santa Clara Swim Club, Californien, USA — det är världens starkaste simklubb just nu. I början av juli månad satte klubben ett världsrekord i lagkapp och hotade ett annat. Det var innan Schollander, också Sonta Clara, skrällde . . .

På 4×100 fritt för herrar sam kvartetten Steve Clark, Nick Schoermann, Don Schollander och Ed Townsend på 3.39,9 — 2,5 sekunder bättre än det gamla franska världsrekordet. Det ger en medeltid på aningens aning under 55 sekunder.

På 4×100 fritt för damer gjorde kvartetten Donna de Varona, Roby Whipple, Kim Worley och Terri Stickles 4.09,8. Det ger en medeltid på 1.02,5.

Mannen bakom den prestationen är tränaren George Haines. Vi skall längre fram återkomma med hans synpunkter på träning.



INGVAR ANVÄG AB

Kjulavägen 17 — Telefon 385 95

ESKILSTUNA

Vid behov av

Elektrisk Belysningsarmatur

efterfråga Anvägs artiklar

hos Eder detaljhandlare



ESKILSTUNA

Torshällavägen 41 — Tel. 410 10, 410 11

Bruksgatan 12 — Tel. 315 21

ALB. KARLSSON

Metallfabriksbolag

Eskilsgatan 20 — Eskilstuna

Mälardalens Byggnads AB

ESKILSTUNA

Infordra offert från oss

Tel. växel 377 30

Byggavdelningen

Utför alla slags byggnadsarbeten



Det fina lagkapplaget i Blackpool, Ann-Christine Hagberg, Agneta Thunell, Karin Stenbäck, Inger Thorngren.

Den förlusten var ett fall framåt...
trots att Per-Ola och Ann-Christine fick stryk!

BLACKPOOL (Simsport)

England vann landskampen i Blackpool mot Sverige med 112—84 (54—44 efter första dagen).

Ett rejält fall — men ett fall framåt: det konstaterade alla, även engelsmännen.

Det sattes fem svenska rekord och rader av personliga rekord.

Det sattes också ett världsrekord, ett fenomenalt sådant av 19-årige skotten Bob McGregor på 110 yards fritt, där han formligen utklassade Per-Ola Lindberg och klockades för 54,4 — en tid jämförlig med 54,0—54,1 på 100 *meter*. Skotten är utan tvekan världens bästa simmare just nu:

— USA har ingenting jämförligt, sade Per-Ola som bör veta.

Världsrekordet på 100 fritt är 53,6 — en tvivelaktig notering av brasilianaren Dos Santos. Därnäst kom tidigare USA:s Clark på 54,4.

Per-Ola försökte följa, men var slagen redan vid vändningen. Utgångsfarten var oerhörd, 26,2. McGregor vände blixtsnabbt som en gädda i hugget och gick andra längden på 28,2 — fantastiskt. Per-Ola fick 56,5 och hade fullt jobb med Mats Svensson, 57,1.

Från det fenomenet åter till positiva svenska insatser, först och främst våra fem rekord, som är bättre än de verkar eftersom allt gick över yards: 110 yards är 100,58 meter, 220 yards är 201,16 meter, 440 yards är 402,32 meter och 4×220 yards är 804,64 meter.

Karin Stenbäck steg igen in i översta världseliten på fjärilssim, för första gången under 1.10.0. Hon gjorde en jätteinsats mot de engelska favoriterna Gegan och Philips och vann på 1.09,9. Philips fick för dålig tid 1.10,1 — hon var ännu närmare Karin.

Mats Svensson sänkte sitt eget 200-metersrekord på första sträckan i lagkappen. Han fick 2.04.4 (2.06,6 i EM) och slog mycket klart Bob McGregor, som då ännu inte bekänt färg på 110 fritt. De övriga svenskarna sam bra och var helt utan konkurrens. 8.22,7 på 880 yards är likvärdigt med europarekordet från EM. Jan Lundin hade 2.05,1, Per-Ola 2.06,7 och Hasse Rosendahl 2.06,5.

Elisabeth Ljunggren fick bara två andraplatser med sig hem, men hon fick också ett svenskt rekord och ett personligt. På 440 yards medley pressade hon sin egen tid med 5 sekunder till 5.39,2, faktiskt hotande bjässen Lonsbrough. På 440 yards fritt gick Elisabeth klart under olympiska kvalgränsen och fick efter allt för dåligt utgångstempo 4.53,7. Det är liktydigt med strax över 4.50 på meterdistansen. Det får bli nästa gräns för "Lisa".

Jan Lundin tog i ett bra lopp hand om Sten Ekmans medleyrekord på svärdsidan, 5.15,2. En andraplats fick han för det och bättre tid har han inom räckhåll.

Damkvartetten på 4×110 yards fritt var med sitt nya rekord 4.17,6 (0,5 under EM-tiden) i absolut närhet av Hollands Europarekord på 4×100 meter.

I det loppet var Ann-Christine Hagberg suverän med 1.02,8 på tredje sträckan. Det var revansch för lördagens sprinterlopp, där Neptunflickan inte gjorde den hand-mot-hand-kamp mot brittiska europarekordhållerskan Diana Wilkinson som man hoppats på.

Men Ann-Christine slog det nya brittiska hoppet Sandra Keen och kanske var det uppmärksamheten åt det hållet som gjorde att Hagberg missade kampen med Wilkinson. Alla sade före loppet att Keen var det bästa och farligaste. Ann-Christine "andades åt fel håll" när Wilkinson ryckte vid 75—80 yards. Hon hann aldrig ta igen det, 1.03,0 mot 1.03,7.

Hasse Rosendahl visade lovande takter på 440 yards frisim och var totalt ohotad, på den bästa tid han nått efter avresan till och från USA 4.30,2. Hasse gick bra mot slutet och gav löften.

forts. å sid. 18

Gren för gren

	Sverige		Storbr.	
Frisim	H	D	H	D
110 yards	5	4	6	7
440 yards	8	4	3	7
4×220 yards	10		6	
4×110 yards		10		6
Medley				
440 yards	5	4	6	7
4×110 yards	6	6	10	10
Bröstsim				
220 yards	3	3	8	8
Ryggsim				
110 yards		3		8
220 yards	4		7	
Fjärilsim				
110 yards		6		5
220 yards	8			5

Albin Johanssons Bilskola Eftr.

Inneh.: Bengt Pettersson

Majvägen 4 — Eskilstuna
Tel. 434 11

Lundkvist & Karlsson

Svets och Smidesverkstad AB

Pressargatan 5 — Tel. 357 19, 393 00
ESKILSTUNA

Järnkonstruktianer, Plåtarbeten,
Svetsning och Byggnadssmiden

Tillverkare av SEWA tavelställ

CENTRAL GLASMÄSTERIET

Drottninggatan 15 — Eskilstuna

har BIL-rutan till Er bil



Tel. 306 83, bost. 440 59, 454 41



STOPP

Bekvämt för bilisten!

Inga parkeringsbekymmer

Försäljning — Servering

Goda varor — egen tillverkning

Konditori Palmas

Västeråsvägen 3 — Eskilstuna
Telefon 438 76

A. LINDBLADS MEKANISKA VERKSTAD

Pressargatan 9 — Telefon 359 55
ESKILSTUNA

Pressverktyg - Jiggar - Fixturer
Experiment och Mekaniska arbeten

Konditori Jersenius

Fröslunda Centrum — Eskilstuna
Beställningstel. 464 64

Ankn. bageri och kontor tel. 464 66

Filialer:
Storg 32 — Tel. 483 70
Kungsg 1 — Tel. 304 63, 304 36
Bellmanspl. 4 — Tel. 464 36
Servering öppet 9—22

Rekommenderar sin Egen tillverkning

I MARGINALEN

REKORD VID SIDAN OM: Ett kuriöst svenskt rekord sattes vid tävlingarna i Halmstad, där katrineholmaren Ulf Eriksson gjorde 5.52,0 på 400 meter bröstsim (!). Det är sju sekunder bättre än det en gång gällande rekordet. Nu finns det ingen officiell notering på sträckan, men det kan vara nyttigt för styrkan att simma den då och då. Damerna gjorde det också — Marianne Sjöström, MS vann på 6.28,8.

VÄNNER EMELLAN: Ett klipp ur senaste Hellasbladet om Polisens seger i 20-mannasimningen: "För första gången kunde en klubb utanför trion Hellas—Kappis—Neptun ta hem potten. Nåja, det var inte oväntat. "Korpklubben" Polisen har alla möjligheter att hålla en hög klass på sin idrott med de ekonomiska möjligheter de får av Polisdirektionen "för att skapa spänstiga poliser". Det sistnämnda välbehövligt i vår tid när Stockholm är fullt av gangsters och fylleristers".

EN LITEN VARDAGSBILD: Hasse Rosendahl sökte i juli formen i Båstad. Vid bassängkanten satt ofta Birger Buhre. IB gjorde ett besök och berättar bl.a. "Rosendahl gjorde en dag tre 400-meterslopp md 3—4 min. paus emellan. Tider: 4.48 — 4.47 — 4.44. — Om man översätter tiderna till löpning betyder det 3 1 500-meterslopp i följd på 3.55 — 3.54 — 3.51, säger Birger Buhre. Var finns den medeldistansare i dag som gör det på träning . . ."

LÄNGT FRÅN ÄPPELTRÄDET: Halmstad presenterade ett lovande syskonpar vid sina julitävlingar, Ann och Bo Waide — just det, ättlingar till gamle maratonmästaren och olympiern Arnold Waide, nu idrottsplatsskötare i stan.

SUM-SIM PÅ TJECKISKA: Man har stora återväxtproblem i Tjeckoslovakien, skriver västtyska SCHWIMSPORT. 2/3 av tjeckiska befolkningen är icke simkunnig, men nu har man fått igång en propagandadrive. 200.000 deltog i fjol, man hoppas på fler i år. Kraven för märkevalörerna är: 1. 25 m. 2. 50 m. 3. 50 m på 65 sek. för pojkar och 70 sek. för flickor.



EN LITEN ÖVERRASKNING . . . en vacker rad av flickor, eller hur, men det är ingen skönhetstävling i Miami Beach . . . det är amerikanska mästarinnorna i VATTENPOLO: flickorna från Ann Arbor Elk Swim Club, som med en mun efter segern sa: "Om det finns en idrott som är trevligare än simning . . . så är det polo". Dampolo är en publiksport också i Ann Arbor — en plats annars bara känd för att Jesse Owens där satte sina tre legendariska världsrekord 1935. Hur är det med polon i Hellas, SKK:s och Neptuns damsektioner?

KANSKE DET: USA-tränaren George Haines, med Clark, Schollander, Donna de Varona, Terri Stickles under sig säger: "I grund och botten jobbar alla simtränare ungefär likadant — den stora konsten är att få simmarna att tycka att det är skojigt att jobba hårt . . ."

BLAND MANETER OCH ANNAT: "Inom vårt distrikt är det väldigt tungarbetat med simsporten då vi ej har några inomhusbad och ej heller lämpliga utomhusbanor. Vi har visserligen saltvatten, men på de flesta ställen går det hög sjö, och är det stilla någon gång vimlar det av brännmaneter, och det är inte lätt att få ungdomar att träna under sådana förhållande", skriver Brita Nilsson från Bohusläns-Dals Simförbund.



GRATULERAR FRANKRIKE: 15-åriga fransyskan Christine Caron blev första europeiska under 1.10,0 på rygg — hon satte i en damlandskamp som Italien vann europarekord med 1.09,8. Kallas "Kiki" i simmarkretsar, går i skolan och är — hör och häpna — förtjust i antikens historia, får massor av brev, som hennes pappa besvarar. Tränar 3 000 meter om dagen. Debuterade vid 10 års ålder. Siktar på att bli gymnastikdirektör. Tror att hon skall kunna hota världsrekordet som är 8/10 borta, trots att hon hälsade rekordrapporten i Rombassängen med orden: "Jag, europarekordhållerska — nej det är inte sant . . .!"

FRAM OCH TILLBAKA: Världsrekordhållaren Manuel Dos Santos, Brasilien gav sin olympiska kommitté en chock i juni med beskedet:

— Jag lägger upp — jag struntar i Tokio . . .!

Ett par dagar efteråt, sedan hans ledare jobbat som bävrar, kom det nytt besked:

— Jag siktar på Tokio — jag vill ha guld.

Han vill kanske också ha revansch för den globala misstänksamhet som riktades mot hans världsrekord på 100 fritt (53,6). L'Equipe — världens bästa sporttidning — skrev i samband med dessa rykten om det rekordet att "FINA hade godkänt det med slutna ögon, utan att kontrollera att allt gått rätt till. För alla simmare är Steve Clarks 54,4 världsrekordet "slutar L'Equipe.

VILKET FYND: Engelskan Stella Mitchell är årets simfynd hittills. Hon var före landskampen England-Västtyskland i Frankfurt en "hygglig bröstsimmerska" — inget mer, med 2.55,9 som personligt rekord. I landskampen satte hon personligt rekord med 2.49,7, hotande Lonsbroughs brittiska rekord 2.49,5. Mitchell gick in som trea i alla tiders världsstatistik. Utom Lonsbrough är bara östtyskan Karin Beyer (2.48,0) bättre.

SEFYRINS
Byggnads AB

Storgatan 12 — Tel. 361 30, 451 74
ESKILSTUNA

Nybyggnader
Reparationer

Vid behov av
Kyl- och Frysskåp samt Frysboxar

vänd Eder till

K GH - KYL
Gunnar Högbom AB
i Eskilstuna

Nyforsgatan 46 — Tel. 398 08, 408 00

Elpar

Telefon växel 560 80

ESKILSTUNA

El-grill — El-våffeljärn

Termostat strykjärn

Var köper Ni

bäst och billigast Edra Möbler, TV, Radio,

Klockor, Campingutrustning, Husvagnar

Båtmotorer m.m.

Jo hos

Ingen säljer billigare än Bengtsson

Ruddammsgatan 17—19 Eskilstuna, Tel. vx 395 81
V. Kvarngatan 13 Nyköping, Tel. 185 51

ELVÄRMEFABRIKEN

Köpmangatan 21 - Telefon 468 53
ESKILSTUNA

Tillverkning av
Mikanit-Spiral
och alla typer av
specialelement — rörelement
Elektrifiering av apparater
Reparationer

A. J. Björkmans
Borst- och Penselfabrik AB

Storgatan 14 — Tel. 304 10, 424 20
ESKILSTUNA

Alla slags borstar och penslar
Specialité: Industriborstar

PECHSTEIN VAR HELT UTAN CHANS

Ann-Christ. Hagberg väckte i början av juni närmast global uppmärksamhet då hon först en tisdagkväll satte ett lysande svenskt rekord i Eriksdalsbadet med 1.02,7, utklassande europamästarinnan Heidi Pechstein och sedan dagen efter i Örebros Gustavsviksbad tangerade detta rekord, än en gång utklassade Pechstein, som hela tiden höll sig över 1.05.

Loppet i Eriksdalsbadet som televiserades med stor framgång i Sthlmsalliansens regi var oerhört imponerande. Redan från start var saken klar. Ann-Christine drog ifrån. Pechstein var chanslös.

Med sina 1.02,7 gick Ann-Christine upp i Europatoppen för 1963 (detta skrivet i slutet på juli). Hon var 13:e på världslistan genom tiderna och skulle i fjol ha varit sjua i världen. Hon var bara tre tiondelar från engelskan Wilkinsons europarekord. Det rekordet åkte sedan i Malen och SM all världens väg. . . Se längre fram.

Världsstatistiken och fjolårets europastatistik — se annan plats i detta nummer. Resultat från galorna — se Resultatbörsen.

BILDERNA: Ann-Christine pustar ut i Eriksdalsbadet medan Pechstein dystert tittar ned i vattnet. På undre bilden forsar östtyska fjäriltvåan i EM Ute Noack fram till en seger över Karin Stenbäck.





PETER PAN

Rademachergatan 14 - Telefon 389 70
ESKILSTUNA

Det sötaste Ni sett. . .

Kurirens hus — barnens egen modefirma
där Ni kan finna de nättaste och sötaste
barnkläder som står att uppbringa

— Vi är specialister på barnkläder

Planerar Ni en bussresa
såväl inom som utom landet vänd
Eder med förtroende till oss
Moderna bussar i storl. 16—53 personer

NÄSHULTA OMNIBUS AKTIEBOLAG

Kungsgatan 1
Tel. Huvudkontor Eskilstuna 300 43, 830 40

Vid köp och reparation av

BIL eller MC

vänd Eder med förtroende till

de företag som är anslutna till

MOTORBRANSCHENS RIKSFÖRBUND

LENNARTS GLASMÄSTERI

Aff. Skogstorpsv. 19 — Verkst. Stureg. 15 A

ESKILSTUNA

Telefon 351 71 — Bostad 366 36

Allt i branschen

Specialité: Bilrutor

Byggmästare GÖTE ERIKSSON

Storg. 19 - Eskilstuna
Telefon vx 473 40

Nybyggnader och Reparationer

ÅGERUPS KLICHÉANSTALT

Rademacherg. 56
ESKILSTUNA

Telefoner:
368 68, 411 88, Bostad 369 79

Elfsborg (herrar) och Uppsala (damer) dominerade simmarnas Vasalopp

Vansbro, 21 juli (Simsports utsände medarbetare). Den 14:e Vansbrosimningen blev en ny stor succé för Mats Qvarfot, Åke Sjöberg och deras kamrater i det energiskt arbetande Vansbro AIK.

102 väl insmorda simmare — 54 herrar och 48 damer — kastade sig utan tvekan i Vanåns 15-gradiga vatten på startskottet, som kom efter nedräkning under de sista 10 sekunderna. Och endast åtta simmare tvingades ge upp kampen före slutmålet i denna konditionskrävande simning. Flera tusen åskådare följde med stor inlevelse den intressanta tävlingen, många av dem parkerade på någon av de sex broar under vilka simmarna passerade.

Det blev favoritsegrar på rekordtider. Elfsborgs herrar och Uppsalas damer dominerade som väntat stort, men så kom de ju också i motsats till ortens egna långbadare topptrimmade från träning i tempererade bassänger. Boråsarna vann dubbelt i herrklassen genom europamästaren Mats Svensson och hans löftesrika kamrat Göran "Pia" Magnusson. Inte mindre än sex elfsborgare återfanns f.ö. bland de 10 främsta på prislistan. Tionde man var den ende utländske deltagaren, dansken Arne "Barbarosso" Marcusen, en veteran, som startat många gånger i denna tävling och gjort sig mycket populär. Mats och "Pia" tog ledningen redan från start och höll sedan ihop under större delen av loppet. I spurten var som väntat Mats den starkare och han demonstrerade sin fina kondition genom att fjärilsimma på uppploppet fram till kranskullan, den söta, nationalklädda idrottsflickan Lena Almqvist. Och rekord blev det förstås — 35,38 min mot Glen Pettersons gamla notering som var 37,12.

En av Dalarnas egna simmare gjorde också en strålande simning nämligen Bert Johansson från Grängesberg som simmade in på tredje plats efter att ha knäckt Elfsborgs Jörgen Andersson på sluttampen.

I damklassen vann Inger Thorngren på rekordtiden 39,38 min, vilket innebar att den synnerligen allroundkunniga landslagsflickan var fin femma i mål. Men långt efter var heller inte klubbkamraterna Kerstin Lundqvist och Ragna Ferneman, vilka därigenom hemförde en överlägsen lagseger och erövrade den vackra brudkronan för arv och ägo. Mycket talar sålunda för att brudkronan kommer att bäras av en najad i Upsala domkyrka om något år.

Det skulle finnas mycket att tillägga om detta simmarnas populära Vasalopp, som denna gång gynnades av slösande sol över de glittrande vågorna. Men vi låter prislistan tala sitt koncisa språk. Se Resultatbörsen. *H.R.*

Rikstävlingen i simhopp 1963-64 (svikt 1 meter)

1. *Nybörjartävling*, 2 tävlingsklasser för pojkar och flickor: A fr.o.m. 16 år t.o.m. 18 år. B t.o.m. 15 år.

Lagtävling: Poängsumman av de 5 bästa pojkarna och flickorna.

4 deltävlingar: (svårighetsgrader räknas icke) a=rak stil; b=pikstil; c=grupp stil.

Tävling I: sista tävlingsdag 20/10 63) 1. Fothopp framåt, stående a. 2. Fothopp framåt stående c. 3. Fothopp bakåt a.

Tävling II: (sista tävl.dag 15/12 63) 1. Fothopp framåt med anlopp a. 2. Fothopp bakåt c. 3. Huvudhopp framåt stående c.

Tävling III: (sista tävl.dag 10/3 64) 1. Fothopp framåt med anlopp c. 2. Fothopp bakåt c. 3. Huvudhopp framåt med anlopp b eller c. 4. Tyska hoppet c.

Tävling IV: (sista tävl.dag 5/5 64) 1. Fothopp framåt med anlopp, valfri stilart 2. Fothopp bakåt, valfri stilart. 3. Huvudhopp framåt med anlopp, valfri stilart. 4. Tyska hoppet, valfri stilart. 5. Huvudhopp bakåt, valfri stilart.

2. *Påbyggnadstävling.* Samma tävlingsklasser, ålderindelning som i nybörjartävlingen. 3 lagtävlingen räknas de tre bästa hopparna, ej 5 som i nybörjartävlingen.

4 deltävlingar (svårighetsgrader räknas); samma tävlingsperioder som för nybörjartävlingen.

Tävling I: (5 hopp) silverserien. 1:a avd. 3 av följande 5 hopp: Huvudhopp framåt, valfri stilart. Baklänges huvudhopp, valfri stilart. I Sanderska hoppet, valfri stilart. Tyska hoppet, valfri stilart. Huvudhopp framåt med 1/2 skruv.

2:a avd. 2 valfria hopp ur olika grupper. De, som uppnå 40 poäng i denna tävling är berättigade till simhopparmärket i *silver.*

Tävling II: (5 hopp). 1 volt framåt, valfri stilart. 1 volt bakåt, valfri stilart. 1 mollbergare, valfri stilart. Tyska hoppet med volt, valfri stilart. 1 volt med hel skruv.

Tävling III: (7 hopp). *Guldserien. 1:a avd. 5 hopp.* Huvudhopp framåt, valfri stilart. Baklänges huvudhopp, valfri stil-Tyska hopper, valfri stilart. Huvudhopp framåt med 1/2 skruv.

2:dra avd.: 2 valfria hopp ur olika grupper. De pojkar,, som i denna tävling uppnå 70 poäng är berättigade till simhopparmärket i guld.

De flickor, som i denna tävling uppnå 65 poäng är berättigade till simhopparmärket i guld.

Tävling IV: (10 hopp (SM-serien). *1:a avd.:* De 5 obligatoriska hoppen. *2:a avd.:* 5 valfria hopp ur olika grupper.

Tävlingsbestämmelser.

Nybörjartävlingen är avsedd för nybörjare samt för dem som ej uppnått fordringarna för simhopparmärket i brons (25 poäng i nybörjartävlingen, deltävling IV).

Påbyggnadstävlingen är avsedd för dem som uppnått fordringarna för simhopparmärket i brons. Undantag: de, som nått final i SM tillåtes icke deltaga.

Deltävlingarna bedömas av 3 domare. För nybörjartävlingen användes särskilda hopprotokoll. För påbyggnadstävlingen användes simförbundets fastställda hopp-protokoll.

Utförligare PM angående tävlingarna affischer och hopp-protokoll tillställas klubbarna under augusti månad.

Tävlingsexpeditionens adress:

Rikstävlingen i simhopp, Valhallabadet, *Göteborg.*

Göteborgs Simförbund
inbjuder härmed
på uppdrag av Sv. Simförbundet
till 1963 års

SVENSKA JUNIORMÄSTERSKAP

i simning och hopp i Valhallabadet, Göteborg, enligt följande program:

Lördagen den 7 sept. kl. 14.00 (försök) och kl. 19.00 (finaler)

400 m frisim, damer
400 m frisim, herrar
Höga hopp, herrar
Höga hopp, damer
4×100 m medley, damer
4×100 m medley, herrar

Söndagen den 8 sept. kl. 10.00 (försök) och kl. 16.00 (finaler)

100 m frisim, herrar
100 m ryggsim, damer
200 m bröstsim, herrar
Svikthopp, damer
100 m frisim, damer
100 m fjärilsim, herrar
200 m bröstsim, damer
100 m ryggsim, herrar
100 m fjärilsim, damer
Svikthopp, herrar
4×100 m frisim, damer
4×100 m frisim, herrar

Tävlingsanmälningar skall vara Sv. Simförbundet, Sveavägen 29, Stockholm, tillhanda senost den 1 sept. kl. 24.00.

Anmälande förening skall bestyrka anmäld simmares bästa årsresultat i den eller de grenar vederbörande ämnar starta. Förening är skyldig att senast kl. 10 dag före tävlingsdag återtaga anmälan för deltagare som fått startförhinder. Uteblir deltagare utan godtagbar anledning uttages straffavgift på 10 kr. per deltagare och gren. Föreningar uppmanas att snarast göra rumsbeställningar i Göteborg.

Ett DM-rekord

Jönköpingssimmaren Christer Junefelt erövrade vid Smålands DM i Ljungby sitt 101:a DM-tecken. Är det svenskt rekord i simning. Korrigering mottas tacksamt på adress: Simsport, Sveavägen 29, Stockholm C.

Vårsäsongens 15 bästa på kort bana

Vårsäsongens 15-bästalista på kort bana (25 m) presenteras härmed för Simsports läsare.

HERRAR

100 meter frisim

J Lundin, Polisen	56,2
M Svensson, Elfsborg	56,5
B Nordvall, Neptun	56,8
L-E Bengtsson, Neptun	57,5
I Eriksson, Sundsvall	58,5
P-O Eriksson, Neptun	58,6
L Stormark, Karlskoga	58,6
P Jernberg, Mariestad	58,7
H Eriksson, SKK	58,8
L Eriksson, Nynäshamn	58,9
L Nörringer, GKK	59,0
P Bergengren, Neptun	59,1
H Bengtsson, Polisen	59,3
J Lundmark, Kiruna	59,3
J Andersson, Elfsborg	59,4
S-G Johansson, Västerås	59,4

200 meter frisim

J Lundin, Polisen	2.01,9
M Svensson, Elfsborg	2.04,1
J Lundmark, Kiruna	2.06,8
I Eriksson, Sundsvall	2.07,0
H Eriksson, SKK	2.08,1
H Bengtsson, Polisen	2.08,4
L-E Bengtsson, Neptun	2.09,4
G Magnusson, Elfsborg	2.09,5
L Nörringer, GKK	2.10,0
S Jansson, Västerås	2.10,5
J Andersson, Elfsborg	2.10,5
P-O Eriksson, Neptun	2.10,6
B Svensson, Polisen	2.11,0
L Wolmsten, Neptun	2.11,2
T Högberg, Kiruna	2.11,8

400 meter frisim

J Lundin, Polisen	4.27,1
M Svensson, Elfsborg	4.38,5
S von Holst, Djursholm	4.39,0
S Johansson, Neptun	4.43,7
C-G Rosén, S 02	4.45,0
U Lönner, Filipstad	4.45,8
R Svensson, Hellas	4.47,5
L Westergren, Polisen	4,47,5
L Engström, SKK	4.49,0
B Björk, Uppsala	4.49,4
O Pettersson, Katrineholm	4.50,0
I Persson, Malmö	4.55,9
G Sköld, Spårvägen	4.57,9
Ch Lindsjö, Trelleborg	4.59,0
B Johansson, Grängesberg	4.59,2

800 meter frisim

J Lundin, Polisen	9.24,5
M Svensson, Elfsborg	9.43,2
L Wolmsten, Neptun	9.44,0
S-G Johansson, Västerås	9.44,3
I Eriksson, Sundsvall	9.44,5
H Bengtsson, Polisen	9.46,5
C-G Rosén, S 02	9.47,2
L Nörringer, GKK	9.47,3
J Andersson, Elfsborg	9.48,0
G Magnusson, Elfsborg	9.48,3
H Eriksson, SKK	9.49,6
Ch Ekberg, GKK	9.57,8
S von Holst, Djursholm	10.01,8
U Lönner, Filipstad	10.04,4
B Svensson, Polisen	10.05,1

Lagsim 4×100 meter frisim

Neptun	3.50,8
Elfsborg	3.51,6
Polisen	3.51,6
Västerås	3.56,9
SKK	3.57,7
Hellas	3.59,9
Neptuns lag 2	4.00,5
S 02	4.00,9
Polisens lag 2	4.01,3
Karlstad	4.02,2

100 meter bröstsim

Ch Svensson, Karlskoga	1.13,2
P Sandblom, Uppsala	1.14,5
L-G Alm, Luleå	1.14,8
A Seversson, Ran	1.15,0
S Engelbrektsson, Luleå	1.15,4
H Kindblom, Västerås	1.15,5
A Kristiansson, Polisen	1.15,9
Th Pettersson, Karlskoga	1.16,2
R Sjöberg, Karlskoga	1.16,5
E Ingelsson, SKK	1.16,7
Ch Kjellström, Ran	1.17,2
T Freijd, Poseidon	1.17,9
B Zackrisson, Polisen	1.18,0
J Lysell, Malmö	1.18,4
S Nyhlén, Avesta	1.18,4

200 meter bröstsim

U Eriksson, Katrineholm	2.44,6
R Lundin, Ran	2.40,8
A Kristiansson, Polisen	2.43,6
P-O Fulke, Katrineholm	2.44,6
A Seversson, Ran	2.44,8
C-G Axelsson, Timrå	2.45,1
H Kindblom, Västerås	2.45,9
L-G Alm, Luleå	2.45,5
S Engelbrektsson, Luleå	2.45,5
J Lindström, Polisen	2.45,5
Ch Svensson, Karlskoga	2.46,0
G Krafft, Elfsborg	2.46,1
T Prellner, Poseidon	2.47,2
L Gagayi, GKK	2.47,7

100 meter fjärilsim

P Jernberg, Mariestad	1.01,2
J Lundin, Polisen	1.01,5
H Bengtsson, Polisen	1.01,7
I Eriksson, Sundsvall	1.03,4
R Hedeberg, S 02	1.03,6
T Jurdell, Polisen	1.03,6
K-E Westergren, Uppsala	1.04,0
C-G Andersson, GKK	1.04,8
K-O Kanekrans, Sala	1.05,6
U Lönner, Filipstad	1.06,0
L Norén, Sk-Rönnskär	1.06,0
Ch Börjesson, GKK	1.06,2
M Svensson, Elfsborg	1.06,6
Th Carlsson, S 02	1.06,8
T-U Högberg, Kiruna	1.06,9

100 meter ryggsim

U-G Johansson, Elfsborg	1.04,4
L Sjöblom, Neptun	1.04,6
N Öberg, Sundsvall	1.06,2
B-O Almstedt, Örebro	1.06,4
J Lundin, Polisen	1.06,6
C-G Helmersson, Sk-Rönnskär	1.07,1
P Tranberg, GKK	1.07,3
H Eriksson, SKK	1.07,4
T Born, Polisen	1.07,5
O Ferm, Norrköping	1.07,6
I Wallmark, Elfsborg	1.07,7
L Larsson, Hudiksvall	1.08,1
H Malmgren, Norrtälje	1.08,2
H Ljungberg, Solvik	1.08,7
Ch Strandberg, Oskarshamn	1.08,8

DAMER

100 meter frisim

A-C Hagberg, Neptun	1.02,8
A-C Lilja, Najaden	1.03,5
K Grubb, Poseidon	1.04,7
A Thunell, Neptun	1.05,6
U Jäfvert, Västerås	1.05,7
I Thorngren, Uppsala	1.06,3
M Lundqvist, Gävle	1.06,5
G Lundkvist, Norrtälje	1.06,8
M Gelin, S 02	1.07,6
L Johansson, Uppsala	1.07,6
U-B Johansson, Västerås	1.07,8
B Lööv, Karlskoga	1.07,8
E Schalén, Poseidon	1.07,8
I Ahlström, Malmö	1.07,9
I Gustavsson, Luleå	1.07,9
K Karlsson, Västerås	1.07,9

200 meter frisim

A-C Hagberg, Neptun	2.18,3
K Stenbäck, Neptun	2.20,4
A-C Lilja, Najaden	2.21,2
U Jacobsson, Neptun	2.21,5
I Thorngren, Uppsala	2.22,6
M Welander, Neptun	2.22,8
E Ljunggren, Neptun	2.23,2
U Jäfvert, Västerås	2.24,2
M Rylander, SKK	2.25,1
K Karlsson, Västerås	2.26,2
L Johansson, Uppsala	2.27,3
A Thunell, Neptun	2.27,3
G Lundqvist, Norrtälje	2.27,6
K Grubb, Poseidon	2.27,7
M Lundkvist, Gävle	2.28,6

800 meter frisim

E Ljunggren, Neptun	10.03,3
A-C Lilja, Najaden	10.19,4
M Welander, Neptun	10.19,4
M Rylander, SKK	10.39,5
U Jakobsson, Neptun	10.46,2
L Andersson, Neptun	10.58,1
I Thorngren, Uppsala	11.01,4
I Melin, S 02	11.13,8
L Johansson, Uppsala	11.17,8
M Torell, Najaden	11.20,8
B Lööv, Karlskoga	11.26,3
G-B Johansson, Filipstad	11.26,4
B Sjöberg, Skövde	11.28,4
E Nyhult, SKK	11.34,1
H Alexandersson, Örebro	11.43,7

4×100 meter frisim

Neptun	4.21,9
Uppsala	4.29,4
Poseidon	4.29,9
Najaden	4.30,0
Västerås	4.32,3
Malmö lag 2	4.49,9
Malmö	4.35,2
S 02	4.35,7
SKK	4.37,5
Gävle	4.37,8

100 meter bröstsim

A Berg, GKK	1.22,4
Ch Olsson, Limhamn	1.23,2
A Strömqvist, Karlskoga	1.24,0
L Sandgren, Malmö	1.25,4
B Mattsson, Norrtälje	1.25,5
M Sjöström, Malmö	1.25,7
Y Posibiloch, Uppsala	1.25,7
U-B Eurenius, Karlstad	1.25,8
K Kallerhult, Nyköping	1.25,8
L Björn, Polisen	1.25,9
L Andersson, Grängesberg	1.26,5
B Larm, Skövde	1.26,7
L Posibiloch, Uppsala	1.26,8
Ch Svensson, Poseidon	1.27,0
H Levin, Polisen	1.27,2

200 meter bröstsim

Ch Olsson, Limhamn	2.56,3
K Kallerhult, Nyköping	2.56,9
A Berg, GKK	2.57,1
M Israelsson, Karlskoga	2.58,9
A Eriksson, Norrtälje	2.59,4

MORGONDAGARLÄGRET

Lägret kan utan tvekan betecknas som ett elitläger. Ungdomarnas standard var detta år utomordentligt hög. Ingen kan betecknas som svag.

De 30, som uttagits av över hundratalet anmälda, utgjorde ett förstklassigt material. Lägret som var det sjunde i ordningen måste, som tidigare angivits, betecknas som ett elitläger.

Dagsprogram

07.30	Uppstigning
08.00—08.30	Frukost i förläggningen
10.00—12.00	Första träningspass (konditions- och teknikpass)
12.30—13.00	Lunch i badets servering
13.15—14.30	Vila i förläggningen under tystnad
15.00—17.00	Andra träningspass (tempo och stilkontroll)
17.45—18.30	Middag
18.30—21.30	Fritid med div. inslag (studiebesök, film, underhållning m.m.)
21.30	Samling i förläggningen (personlig vård)
22.00	Tystnad.

Träningen

Sammanlagt avverkades ca 43.000 träningsmeter under lägertiden. Allt under bedömande av deltagarnas förmåga, form och allmänna välbefinnande. Trötthetten hos deltagarna varierade i någon mån beroende av hur pass hårt de tränat före lägret. Ingen befanns dock vara slutkörd. Humöret var alltid på topp. En bra bedömningsgrund. Att så pass hård träning kunde bedrivas berodde helt på deltagarnas höga standard, tekniska kunnande och förmåga.

Örebrobadet får betecknas som utomordentligt och lämpligt för läger. Allt stimulerade, som redan sagts, för goda insatser. När vi så rönt ett förnämligt bemötande av Örebro stad, Idrottsnämnden, badets ledning och personal, förläggningschef och övriga, då måste man trivas och allt har gått friktionsfritt. Bemötandet vi fått har varit enastående. Mitt under rusningstid med 6 000—7 000 badande har vi disponerat 4 banor.

Svensk simning har gjort enorma framsteg de senaste åren. Hård satsning på eliten har resulterat i topptider, som fört fram simsporten i Sverige till världstopp i vissa avseenden. Därmed har också många slumrande talanger väckts och ett landsomfattande intresse för simsporten har skapats. Utan tvekan kan sägas att många av lägrets ungdomar är större talanger än träningsprodukterna i simcentra. De här ungdomarna måste ha och få injektioner och Örebrolägret har säkerligen betytt mycket för många.

Slutord

Denna lägerform bör av Svenska Simförbundet på allt sätt understödjas. *Ökade anslag* bör därför ställas till förfogande kommande år. Detta läger, som nu bedrivits i sju år, har för många blivit en instutition som bör tillvaratagas och omhuldas.

Slutligen vill undertecknad framföra ett varmt tack till medhjälparna — biträdande tränare, till lägerdeltagarna för fina insatser och det utomordentliga uppträdandet. Så ett tack till alla som bidragit till ett i allo lyckat läger och sist ett tack för förtroendet, att få handha och leda ett läger för "morgondagare", som kanske innan årets slut inte är morgondagare utan elit i svensk toppklass.

Kiruna i juli 1963

Kalle Badis Andersson
Lägerchef

Finska bättre än Stenbäck ...

Finsk simsport levererade en sensation i slutet på juli, då Eila Pyrhönen satte finskt och nordiskt rekord på 100 meter fjärilsim med 1.09,6. Tiden nåddes i Kotkas 50-metersbassäng.

... men Karin kom igen!

Stockholm DM fick världsklasstämpel i Eriksdalsbadet 20—21/7.

Neptuns flickkvartett Majvor Welander, Agneta Thunell, Ann-Christine Hagberg och Karin Stenbäck hade Hollands europarekord i gungning på 4×100 fritt och fick bara nio tiondels sämre tid, 4.16,0 mot rekordets 4.15,1.

Individuella tider i rekordloppet var: Majvor Welander 1.04,6 — Agneta Thunell 1.06,6 — Hagberg 1.02,3 — Karin Stenbäck 1.02 5. Personligt rekord av Welander ...!

Men Stockholms DM var också annat. Karin Stenbäck blev mästerskapens stora på spinnsidan 4 titlar och en andraplats eller raden: 100 fritt: 2:a med 1.03,5 — 1.04,2; 400 fritt: 1:a med personliga rek. 4.54,3; 100 fjäril: 1:a med 1.11,2; 4×100 medley: 1:a 4×100 fritt: 1:a.

Karins 400-meterstid är sensationell, den fjärde genom tiderna i Sverige, hack i häl på Elisabeth Ljunggren och verkligen med mersmak.

Karin öppnade på 1.06 5 och tangerade vid 200 meter personliga rekordet med 2.20,8. En lysande prestation av 17-åringen som inte på flera år simmat 400 och som hade ett personligt rekord på 5.07.

M Sjöström, Malmö	3.00,0
L Andersson, Grängesberg	3.01,9
I Strandlund, Hudiksvall	3.02,8
I Bergström, Timrå	3.03,1
E Sätherström, Malmö	3.03,5
L Sandgren, Malmö	3.04,1
I Johansson, Limhamn	3.04,5
K Lindberg, Gävle	3.04,9
B Mårtensson, Limhamn	3.05,0
A Strömqvist, Karlskoga	3.05,1
100 meter ryggsim	
M Strid, Malmö	1.12,5
L Bengtsson, Neptun	1.13,0
G Lundqvist, Norrtälje	1.13,2
B Haagman, Uppsala	1.14,4
M Lundqvist, Gävle	1.14,5
U Jäfvert, Västerås	1.15,8
I Ahlström, Malmö	1.17,8
M Gelin, S 02	1.18,0
B-M Bengtsson, Polisen	1.18,2
M Öhman, Polisen	1.18,2
E Wiberg, Solvik	1.18,2
B Skoog, Mariestad	1.18,9
A Danielsson, Polisen	1.18,9
B Holst, Norrtälje	1.19,1
R Ferneman, Uppsala	1.19,2
100 meter ryggsim	
L Bengtsson, Neptun	2.36,6
G Lundkvist, Norrtälje	2.40,0
M Stridh, Malmö	2.41,1
M Lundqvist, Gävle	2.42,2
U Jäfvert, Västerås	2.43,9
B Haagman, Uppsala	2.44,4
M Öhrström S 02	2.44,5
B Friberg, Neptun	2.44,8
A Danielsson, Polisen	2.44,9
K Grubb, Poseidon	2.44,9
I Ahlström, Malmö	2.45,8
U Jakobsson, Neptun	2.45,8
L Wahss, Avesta	2.46,1
G-B Johansson, Filipstad	2.46,4
A Sundberg, Gävle	2.46,5
100 meter fjärilsim	
K Stenbäck, Neptun	1.09,2
A-C Lilja, Najaden.	1.12,8
B Friberg, Neptun	1.13,3
B Sjöberg, Skövde	1.15,5
U Jäfvert, Västerås	1.16,0
K Larsson, Ran	1.16,8
R Ferneman, Uppsala	1.17,1
A-K Nyström, Kristianstad	1.17,3
A Lindahl, Polisen	1.17,4
M Sjöström, Malmö	1.18,0
L Andersson, Timrå	1.18,5
I Thorngren, Uppsala	1.18,5
A Zedig, Malmberget	1.18,9
Ch Olsson, Limhamn	1.19,5
M Gelin, S 02	1.19,5

1:e BADMÄSTARE

Härmed ledigkungöres ordin. 1:e badmästaretjänsten vid **Solbergabadet i Visby.** Sökanden skall inneha god praktik i yrket samt kunna påvisa goda meriter som simlärare och siminstruktör. Lön utgår enligt lönegrad 11. Familjebostad kan ordnas.

Ansökningshandlingar, med uppgift om tidigaste tillträdesdag, torde vara Solbergabadet tillhanda snarast under adress Solbergbadet, Ö:a Hansegatan, Visby.

Upplysningar om tjänsten per telefon Visby 157 90.

Guns Väsk- & Handskaffär

Kungsgatan 31 - Telefon 467 53

ESKILSTUNA

SÖDRA ÅKERIET

i Eskilstuna AB

Tel. 306 01, 362 51

Kontor och Garage:

Ruddammsgatan 9 Eskilstuna

Lastbiltransporter

AB Eskilstuna Cementvarufabrik

Telefon 500 89, 502 95

Cementrör och Kulvert

alla normenliga dimensioner

TROSAKÄLLAREN

TROSA — Telefon 122 45

Det populära matstället i centrum...

Trivsam Barservering

Trevligt klubbrum för sammankomster

Sommartid konditoriservering i Garvaregården — Tel. 122 20

Ungdomar

Vägen till körkortet

går genom

EKMANS BILSKOLA

Rademacherg. 16 - Eskilstuna

Tel. 308 07

FORSS KONDITORI

Ekvallsgatan 1—3, Tel. 351 36

Stenkvistavägen 7, Tel. 351 20

ESKILSTUNA

Tårtor och Kaffebröd i högsta kvalité

Uppsala vann Div. II

Upsala Simsällskap segrade i årets division II-serie utomhus, men segern satt långt inne. Den säkrades först i den allra sista matchen mot Sala, som US besegrade med 8—5 och därmed passerades såväl Nässjö som Falun i serietabellen. Ända till sista spelomgången hade Sirius helt sensationellt serieledningen, men förluster mot Sala och Falun i avslutningsmatcherna gjorde att det unga och starkt föryngrade Sirius-laget fick nöja sig med en fjärdeplacering.

Glädjande nog har årets II-serie ur alla synvinklar varit bättre än på många år. Trots i några fall alltför kallt vatten har lagen genomgående visat bra spel och framför allt tycks det tidigare dominerande positionsspelet vara på definitiv tillbakagång. Samtliga sex deltagande lag förfogade över ett par tre goda simmare och det gjorde att man fick se rörligare spel än på många år i division II.

En brist har dock varit mycket uppenbar hos samtliga lag: regelkunskapen är mycket dålig, hos några helt obefintlig! En så grundläggande regel som att uppvisning följer på en regelförseelse begången innan frislag hunnit läggas tycks spelarna genomgående inte känna till. För spelarna i slutomgången i Falun kom det som en fullständig "nyhet" när sign. omtalade denna regel.

Katrineholm—Nässjö 5—13, Falun—Upsala 6—5, Sala—Sirius 4—3, Falun—Sirius 6—3, Sala—Upsala 5—8.

Upsala	5	3	1	1	25—19 7
Nässjö	5	3	0	2	31—14 6
Falun	5	3	0	2	24—18 6
Sirius	5	2	1	2	20—19 5
Sala	5	2	0	3	14—29 4
Katrineholm	5	1	0	4	16—31 2

Skytteligan: Hans Svensson, Katrineholm 12, Göran Eriksson, Nässjö 11, Mats Jansson, Upsala 10, Gunnar Danielsson, Nässjö 9, Allan Andersson, Nässjö 8, Leif Söderlund, Falun 8, Bengt Karlsson, Upsala 8.

Underkänt simrekord

Ett svenskt simrekord i Eriksdalsbadet den 21/7 måste underkännas. Sundsvalls allroundbegåvade gymnasist Ingvar Eriksson hoppade in i ett extralopp på 200 fjärilsim och gjorde 2.23,0 — fyra tiondelar under Håkan Bengtssons flera år gamla rekord. Tävlingen var ej regelrätt utlyst.

11-åring som slår ett helt landslag

Neptun visade fram ett nytt underbarn vid Stockholms DM-sim; 11-åringen Lisbeth Andersson som blev fyra på 400 meter fritt. Hennes tid 5.13,0 skulle räcka till landslagsplats i stora simmarländer som Frankrike, Italien, Österrike, Sovjet... Hon skulle med den tiden t.o.m. slå Israels lagkapplag på 4×100 fritt. De fyra israeliska flickorna gjorde häromveckan 5.14,7 i en landskamp mot Schweiz, som hade 4.58,8... det senare alltså fyra sekunder sämre än det Karin Stenbäck vann DM på!

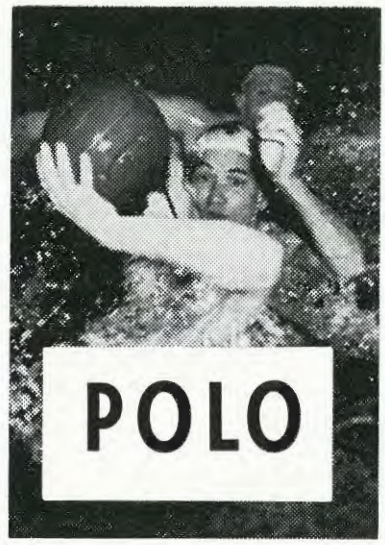

Västtyskland vann sexnationerspolon

Västtyskarna vann överraskande årets sexnationersturnering i vattenpolo, vilken genomfördes i Duisburg den 12—14 juli. I vinnarlaget medverkade Hoffmeister, Haubrich, Majunke, Strasser, Nagy, Seitz, Haverkamp, Schulz, Ott, Fuchs och Gehnen.

Matchresultaten:

Fredag: Holland—Frankrike 4—2 (0—0, 1—0, 3—1, 0—1), Storbritannien—Belgien 2—3 (0—1, 1—1, 1—0, 0—1), Spanien—Västtyskland 3—4 (0—1, 1—1, 2—1, 0—1).

Lördag: Frankrike—Spanien 3—1 (1—0, 0—0, 1—0, 1—1), Storbritannien—Västtyskland 2—2 (1—0, 1—1, 0—0, 0—1), Belgien—Holland 4—5 (1—1, 1—0, 1—2, 1—2), Holland—Spanien 5—0 (1—0, 2—0, 1—0, 1—0), Belgien—Västtyskland 3—6 (1—3, 0—1, 0—2, 2—0), Frankrike—Storbritannien 2—4 (0—1, 2—1, 0—2, 0—0).

Söndag: Frankrike—Västtyskland 0—2 (0—0, 0—0, 0—0, 0—2), Spanien—Belgien 5—5 (0—1, 3—1, 0—1, 2—2), Storbritannien—Holland 4—7 (1—1 0—2, 1—1, 2—3), Spanien—Storbritannien 3—5 (0—2, 1—2, 2—1, 0—0), Holland—Västtyskland 3—4 (0—2, 1—0, 2—2, 0—0), Belgien—Frankrike 7—3 (1—1, 2—2, 2—0, 2—0).

Sluttabellen:

Västtyskland	5	4	1	0	18—11 9
Holland	5	4	0	1	24—14 8
Belgien	5	2	1	2	22—21 5
Storbritannien	5	2	1	2	17—17 5
Frankrike	5	1	0	4	10—18 2
Spanien	5	0	1	4	12—22 1

OS-polon

Vattenpoloturneringen i OS kommer att avgöras efter samma mönster som vid EM i Leipzig i fjol, dvs de 16 lagen delas in i 4 grupper med 4 lag i varje. Ettan och tvåan i varje grupp bildar två nya grupper med fyra i varje, varpå ettan och tvåan i dessa grupper bildar en finalgrupp. De återstående fyra lagen gör upp om placeringarna 5—8.

Programmet för vattenpolo:

Söndag 11 oktober: Kl. 9.30—14 fyra matcher. Kl. 16.30—21 fyra matcher.

Måndag 12 oktober: Kl. 9.30—14 fyra matcher. Kl. 16.30—21 fyra matcher.

Tisdag 13 oktober: Kl. 9.30—14 fyra matcher. Kl. 16.30—21 fyra matcher.

Onsdag 14 oktober: Kl. 13—16.30 tre matcher i andra omgången. Kl. 18.30—19.30 en match i andra omgången.

Torsdag 15 oktober: Kl. 13—16.30 tre matcher i andra omgången. Kl. 18.30—19.30 en match i andra omgången.

Fredag 16 oktober: Inga matcher.

Lördag 17 oktober: Kl. 13—16.30 två matcher i finalomgången och två i tröstturneringen.

Söndag 18 oktober: Kl. 13—17.30 två matcher i finalomgången och två i tröstturneringen.

NM i polo

Sverige hade som väntat inga svårigheter att försvara titeln då nordiska mästerskapet i vattenpolo avgjordes i Bellahöjbadet i Köpenhamn. Triumfen skrevs med sifferraden 3 3 0 0 29—3 6, vilken visar att Sveriges överlägsenhet i nordisk polo är markant. Segern mot Danmark blev dock inte större än 5—3 och då värdlandet dessutom överraskade med att slå Finland med 4—2 erövrade danskarna en mycket populär andraplacering. Norges lag agerade sparv i tranedansen och torde inte ens vara av svensk division I-klass.

John

Resultat:

Sverige—Danmark	5—3
Finland—Norge	8—2
Danmark—Norge	8—1
Sverige—Finland	7—0
Danmark—Finland	4—2
Norge—Sverige	0—17

Sverige	3	3	0	0	29— 3 6
Danmark	3	2	0	1	15— 8 4
Finland	3	1	0	2	10—13 2
Norge	3	0	0	3	3—33 0

	Norge (17—0)	Danmark (5—3)	Finland (7—0)	Summa perioder	
Rune Johansson	— — × ×	— — × ×	× × × ×	8	NM
Stig Antonsson	× × — —	× × — —	— — — —	4	NM
Björn Branelius	× — × ×	× — × ×	— × — ×	8	NM
Runar Svensson	× × — ×	× — × ×	× — × ×	9	NM
Sten Ekman	× — × ×	— — — —	× × — ×	6	NM
Rolf Svensson	— × × —	— — — —	× — × —	4	NM
Hans Andersson	× — × —	× — × ×	— × × ×	8	NM
Håkan Norrman	× × — ×	— × × ×	× × — ×	9	NM
Per-Olov Eriksson	× × — —	× × — ×	— × — —	7	NM
Bengt Nordvall	— — — —	× × — —	× — × —	4	
Lars-Erik Bengtsson	— — — —	× × — —	— — — —	2	
Thomas Fjärrstad	— × × ×	— × × ×	— × — ×	8	NM
Lars Fjörrstad	— × × ×	— × × —	× — × —	7	NM

Mål mot Norge: Thomas Fjärrstad 4, Hans Andersson 3, Björn Branelius 2, Lars Fjörrstad 2, Håkan Norrman 2, Per-Olov Eriksson 1, Sten Ekman 1, Rolf Svensson 1, Runar Svensson 1.

Mål mot Danmark: Björn Branelius 3, Runar Svensson 1, Lars Fjärrstad 1.

Mål mot Finland: Björn Branelius 2, Hans Andersson 2, Runar Svensson 1, Lars Fjärrstad 1, Sten Ekman 1.

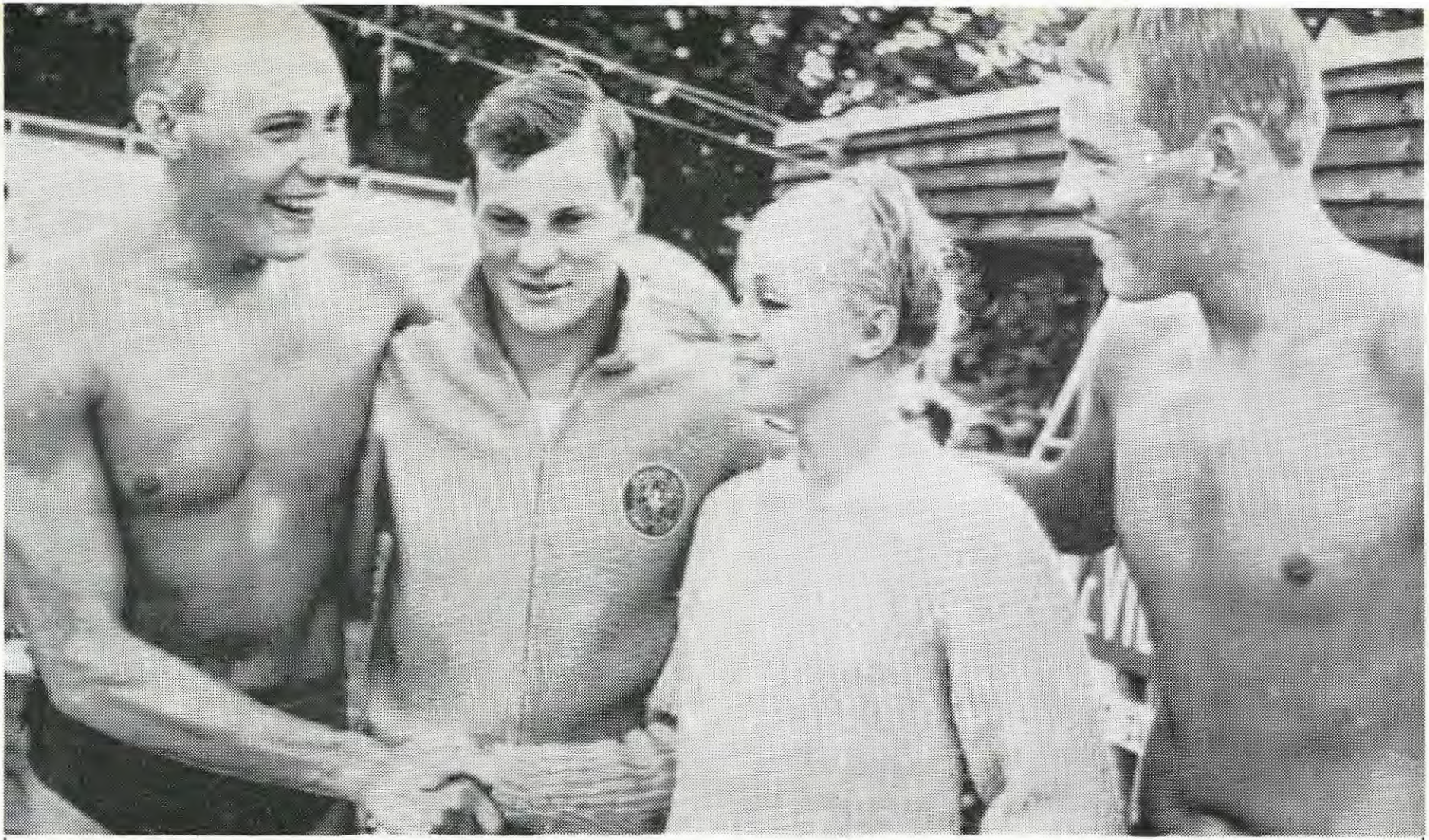

TVÅ EUROPAREKORD och fem svenska rekord finns samlade på den här bilden från Malen, fr.v. Mats Svensson, Per-Ola Lindberg, Ann-Christine Hagberg, Hasse Rosendahl.

Åh, en så'n underbar kväll...

(BÅSTADS MALENBAD TORSDAGEN DEN 18 JULI 1963)

Svensk simning har aldrig upplevt maken till det som hände i Malenbadet i Båstad den 18 juli. Två Europarekord, fem svenska rekord — en mejning som gav rubrikeko över hela världen — det femtioelfte beviset på att svensk simning är i världsklass. Så här kan golons höjdpunkter sammanfattas.

PER-OLA 54.3
Bäst i världen!

Ensam på startpallen, först i TV-galan,med två mål i sikte, egna rekordet 55,5, McGregors 54,4. Ingen perfekt start, men enorm force på första längden, klockad för tiondelar under 26 sek. En rasande sista längd i ensamt majestät. TV-klockan satte världsrekord, 53,5 — tidtagarna gav 54,3 — 54,3 — 54,4 och Per-Ola tog ett jätteskutt rakt upp ur vattnet. Världens bästa tid i år — världens näst bästa genom tiderna, bättre än alla yankees. Sportstugan var Neptuns. Per-Ola var ett medaljhapp . . .! Världsrekord (tvivelaktigt) Dos Santos, Brasilien 53,6.

HAGBERG 1.02.0
Bäst i världen!

Ett sagolikt grant lopp med obruten stil ända in mot kaklet. Utgångsfarten var närmast idealisk, 29,2 hos någon — 29,3 hos andra, trots aningens dålig start. Ann-Charlotte Lilja och Inger Thorngren statister redan där, trots god simning. TV-klockan fick spatt, stannade på 1.01,0 t.o.m. under von Saltzas tid, men tidtagarna hade 1.01,9 — 1.02,0 — 1.02,0. Världens bästa tid i år, världens tredje genom tiderna . . .! Fraser har 59,5, von Saltza 1.01,3 — bästa amerikanska just nu, Donna de Varona 1.02,2.

MATS 2.02.0
Bäst i Europa!

— Jäklar, fattiga 3/10 ifrån . . . sade Mats Svensson, när han utanför TV missat Hetz europarekord på 200, fått 2.02,0, sänkning av svenska rekordet med 2,4 sek. Där missade Elfsborg spartstugan, trots ett bragdlopp. Mellantider: 27,5 — 58,6 — 1.30,7. En våldsam satsning, 100-meterstiden strax över personliga rek. På 2.02,0 är Mats europaetta i år, världsnia genom tiderna. Windle Australien toppar just nu på 2.00,3, men många vill krossa drömgränsen. Mats är med bland dem . . .

HASSE 17.40.2
Bäst i Europa!

SM på 1 500 — Rosendahl mer på jakt efter sina 18.12,2 än efter Hetz 17.31,7. Mats Svensson på jakt efter Hasse. Ett lopp i gammal Rosendahl-stil, obändigt, viljestarkt, nästan för fort i början. Mellantider: 1.04 — 2.13 — 4.31,6 (nästan lika med hans årsbästa på 400 just då!) — 9.17,9 (svenskt rekord på 800) — 11.42,8 — 14.06,5 — 15.18 — 16.30. 100-meterstider i början under 1.10 — sedan mellan 1.11 — 1.12,5. Mats fick 17.55.6. Sverige enda nation i Europa med två under 18 min. Hasse Europatvåa genom tiderna — elva i världen, där Konrads toppar på 17.11,0.

Kerstin Sandström ny hoppmästarinna

Sveriges nästa storhopperska heter sannolikt Kerstin Sandström. Den 14-åriga Karlskoga-flickan visade vad som komma skall, när hon i sin första tävling från 10 meter med klar marginal hemförde SM i komb. höga hopp den 7 juli i Sala. Hon övertog den vakanta titeln efter Birte Hanson med 5,60 till godo på Kerstin Rybrant efter att ha haft ledning från första till sista hoppet.

Den idealiskt byggda Kerstin Sandström har en sträckning och en mjukt kvinnlig stil som osökt kommer en att tänka på tidigare europamästarinnan Hady Moreau.

I herrtävlingen var en annan ny junior nära att ställa till med sensation. Örebros Björn Gullman presterade i de tre sista omgångarna de särklassigt bästa rakhoppen och noterade dagens högsta poänger. Vad sägs om följande domarsiffror på sluthoppet: 8, 8, 8, 8½ och 9! Björn hade dock inlett alltför svagt för att kunna hota Toivo Öhman, som tack vare sin vanliga jämnhet kunde bärga sitt 36:e SM-tecken med 6,13 poängs marginal. Även Malmös Tord Andersson lyckades hålla undan för Björn Gullman men så knappt som med 0,74 poäng. Björn fick alltså hålla till godo med bronsmedaljen och familjemästare är fortfarande pappa Gullman, som stått med ett SM-silver från 1930-talet i samma gren.

Resultat

Damer: 1) Kerstin Sandström, Karlskoga SS, 58,90. 2) Kerstin Rybrant, SKK, 53,30. 3) Margareta Sehlin, Karlskoga SS, 51,84. 4) Karin Céwe-Öhman, Neptun, 46,80.

Herrar: 1) Toivo Öhman, SKK, 65,70. 2) Tord Andersson, MS, 59,57. 3) Björn Gullman, Örebro SS, 58,83. 4) Christer Sandstedt, SKK, 52,63. 5) Lars Ryberg, SKG, 47,29. 6) Laszlo Gagyi, GKK, 44,57. 7) Peder Lindberg, S02, 42,07. 8) Gösta Lagström Elfsborg 41,73.

ÄNNU MERA BÅSTAD...

FANTASTISKT: Sverige är just nu världens ledande sprinternation i simning. Per-Ola är bättre än alla yankees och australier och Ann-Christine har två tiondelar tillgodo på världstvåan i år, Donna de Varona, som satte personligt rekord den 14/7 med 1.02,2. Bättre i USA har bara Chris von Saltza simmat. 1.01,3 — men hon har lagt upp. Om Dawn Fraser vet man mycket litet just nu — en del säger att hon skall lägga upp — andra att hon siktar på Tokio...

...MEN GLÖM INTE DET: Per-Ola slog Bob McGregors fyra dagar gamla europarekord, 54,3 mot 54,4 — men vi skall komma ihåg att McGregor, när han utklassade Per-Ola i Blackpool simmade 110 yards, 100,58 meter. Det motsvarar 54,1 på meterdistansen...

SALT, SALTARE, SALTAST...: Båstadsrekorden sattes i en saltvattensbassäng. Det ger enligt expertisen högre vicositet än sött vatten. Hur salt får vattnet vara? Ingen vet, men gen.sekr. Henry Runströmer är säker på att Döda Havet, där t.o.m. icke simkunniga flyter, inte kan godkännas...

MITT I ALL GLÄDJEN: När europarekorden och svenska rekorden rasade som värst i Båstad kom det en smygande misstanke: Är bassängen regelrätt, tillräckligt lång?

— Jo, sade speakern. Den är t.o.m. 50 mm för lång... Puh...

REKORDSVALKA: Per-Ola höll på att hoppa ur badbyxorna när Birger Buhre lämnade rekordtiden. Det var säkert världsrekord i "vattenhöjdhopp". Sedan dök Per-Ola gång på gång... för att svalka glädjen.

FULLT TILLÅTET: Många frågade under TV-sändningen om det verkligen är tillåtet att sätta rekord i sololopp. I friidrott måste det ju vara minst tre på startlinjen. Det är tillåtet i simning. Världsrekordet på 100 fritt sattes just i ett sololopp.

...MEN TVIVELAKTIGT: Det står fortfarande mycket diskussion om Dos Santos 53,6, nått i Sao Paolos blixtrande snabba bassäng. Många kan inte fatta att tiden godkändes (Dos Santos har sedan aldrig gjort bättre än 55,5). Loppet var mycket kuriost. Santos fick försöka 3 eller fyra gånger innan han var nöjd. Han bröt försöken flera gånger, efter dålig första längd, eller dålig vändning. När det stämde gick han "hem" på 53,6. Det är ungefär som om Valerij Brumel i höjdhopp skulle hoppa 7-8-9 gånger på 2.30 och plötsligt lyckas för att då säga: "Vi räknar bara det här sista hoppet... jag tog 2.30 i första försöket...

STANNAR HEMMA: Hasse Rosendahl har beslutat sig för att stanna hemma i höst. Det blir ingen mer USA-resa. Han skall börja på Katrineholms Tekniska och plugga till ingenjör. Åter i 16-metersbassängen alltså — men med vilja går väl det också och Örebro är ju inte så långt borta...

TACKSAM FÖR KLICK: Startpistolen klickade när Mats Svensson skulle ge sig i väg i sitt rekordförsök. Det var Mats nästan tacksam för: — Det var likadant i lagkappen i Leipzig — men jag klagar inte, man slappnar av när man får ett par sekunder till på sig...

VILKEN SÄNKNING: Mats Svenssons på 200 fritt: I fjol tog han 1.000-kronorspokalen i Göteborgs inne-SM som förste man under 2.07. I EM gjorde han 2.04,6. I Blackpool 2.04,4. Nu 2.02,0. Nästa 2.01...?

TACK KOMPIS: Mats är klar ingenjör i Borås nuförtiden, men han hade det knepigt på slutet med matematiken, men fick hjälp av simmarkollegan och chalmeristen Ulf-Göran Johansson. Det blev, skriver "Claes" i DN ett 14 dagars träningsläger i matematik.

— Nästan jobbigare än simträning, säger Mats.

VAD SÄGER DALAND NU: Nu står Per-Ola Lindbergs amerikanske tränare Peter Daland "där med skammen". Han sade när han först såg Per-Ola: "Du är för liten och svag för att bli en bra sprinter — gå upp på längre distanser..."

Truppen till Japan

Japanska simförbundet har nu förtydligat sin inbjudan till förolympiaden i Tokio den 12—14 oktober i år.

Man inviterar fyra svenska simmare och står för alla kostnader. Avresan sker med charterplan från London den 6 oktober. Man stannar i Japan under 10 dagar.

En förlust som... forts. fr. sid. 5

Ingvar Eriksson gjorde en mycket övertygande debut på sträckan. Han låg lika med rutinerade britten Martin-Dye vid sista vändningen och gick sedan mycket enkelt ifrån mot ett nytt fint personligt rekord.

Det var landskampens första gren — vilken upptakt, dubbelseger.

Katrineholms bröstsimmare Ulf Eriksson gjorde en god insats på 220 yards bröst och var bara tiondelen från andraplatsen, men annars var bröst- och ryggsim våra katastrofgrenar i Blackpool — som väntat.

Vi förlorade dubbelt på 220 yards bröst både för damer och herrar, dubbelt i damernas rygg och dubbelt i herrarnas fjäril. Det kan inte ens fenomenala frisimmare ta igen.

Här några detaljer från svenska lopp:

Rosendahl: 440 yards: 1.03,3 - 2.11,1 3.20,0 - 4.30,2. 440 yards medley: 1.11,5 1.20,3 - 1.39,8 - 1.08,8.

Jan Lundin: 440 yards medley: 1.06,5 1.18,7 - 1.41,3 - 1.08,9.

Elisabeth Ljunggren: 440 yards fritt: 1.10,7 - 1.14,7 - 1.15,2 - 1.13,1.

Betr. lagkappernas ind. tider och även övr. resultat se "RESULTATBÖRSEN".

Ryggsimfynd

Det tändes ett verkligt ljus i det svenska ryggsimsmörkret på damsidan vid Upplands DM i Fyrisbadet (50 m) den 30 juli. 14-åriga Birgitta Haagman, tränad av Evert Sandberg, klockades i en suverän DM-seger för 1.12,9 — den bästa svenska tiden på mycket länge.

Hennes tidigare personliga rekord var 1.15,1. Årets karriär har gått mycket snabbr för 14-åringen, som i vintras gjorde 1.19,0 på 25-metersbana. Under en tysklandsresa i somras gick hon ned på 1.17 och i Eriksdalsbadet litet senare blev det 1.15,1.

Svenska rekordet på 100 rygg för damer hålles av Bibbi Segerström med 1.12,2 från 1961.

Europarekordet är 1.09,6 och hålles av fransyskan Christine Caron. Världsrekordet är nysatt: 1.08,9 av amerikanskan Donna de Varona.

SVERIGE BLEV SEXA DÅ ÖSTTYSKLAND TOG ALLA EUROPAPOKALER

Svenska Simförbundet och nordiska hoppkonferensen föreslog för några år sedan att man skulle införa EM i hopp vartannat år. Detta godtogs ej av LEN. De europeiska hoppnationerna enades då i stället om att vartannat år genomföra ett slags inofficiella europamästerskap under benämningen Europa-pokalen. Den 27—28 juli denna sommar anordnades tävlingarna för första gången med Leipzig som värdstad.

Resultatmässigt blev det i mycket en kopia av förra årets EM, det vill säga en närmast total östtysk och rysk dominans. Samtliga medaljplatser i alla fyra grenarna gick till dessa två länder, men då är att märka att europamästarna Phelps från England och Mrkwicka från Österrike uteblev.

Förutom Europa-pokalerna i de individuella grenarna tävlade man om en pokal för nationslag. Östtyskland befäste sin ställning från EM som ledande europeiska hoppnation med så klara siffror som 68 poäng mot Sovjetunionens 42. Närmast efter följde England och Österrike på 6, Ungern på 4 och Polen på 2 poäng.

Dessa nationspoäng beräknades efter finalplaceringar. De länder, som ej nådde någon finalplats bland de 6 bästa, blev alltså poänglösa; däribland Sverige. För att göra nationstävlingen mera intressant beslöt LEN:s Hoppkommitté, där Gösta Ölander är sekreterare, att fr.o.m. nästa Europa-pokal-tävlingar använda en poängskala, där samtliga startande medräknas. Använder man denna skala på årets tävling blev nationspoängen följande:

1. Östtyskland 118, 2. Sovjetunionen 98, 3. Polen 54, 4. England 46, 5. Österrike 42, 6. Sverige 38, 7. Finland 37, 8. Ungern 34, 9. Rumänien 23, 10. Belgien 6, 11. Norge 4.

Sverige blev således 6:e hoppnation i Europa, vilket med samma beräkningsmetod motsvarar vår placering vid förra årets EM. Resultatet får anses tillfredsställande för ett land av vår storleksordning. Med Göran Lundqvist i laget och två startande i damernas höga hopp skulle vi kanske kunna klättra upp till femte plats, men då skall man inte förglömma att Västtyskland uteblev.

Ingrid Krämer kan naturligtvis ta åt sig största äran av Östtysklands tätplacering, men samtliga åtta startande östtyskar är av absolut europeisk toppklass. Även om den östtyska bredden imponerar är dock den ryska mångdubbelt större (över 200 startande på ryska mästerskapen), och det är förvånande att ryssarna ännu inte återtagit sin ledarplats från 1954 och 1958. De har nu ett nytt långtidsprogram, där hundratals 9-åringar uttagits till en 3-årig balettskola för att sedan övergå till hoppträning vid 13 års ålder. Att östtyskarna lyckats hålla undan kan bara bero på att de har en gammal fin tysk hopparkultur sedan före kriget att falla tillbaka på. På lång sikt kan de knappast med sina 40 heltidsanställda hoppinstruktörer stå emot ryssarna, som bara i en enda medelstor stad som Minsk har 90 (!!) instruktörer.

"Världsrekord" av Krämer

Damernas höga hopp inledde tävlingarna. Vi fick se en nedbantad Ingrid Krämer i toppform efter sin sjukdom göra sin hittills bästa serie från 10 meter och notera "världsrekordpoängen" 111,93. Det kom en att tänka på mexikanaren Gaxiolas ord om Krämer: "Hon kan inte förlora. Hon kan bara besegras." Det vill säga: Det är lönlöst att vänta sig att Krämer förlorar en tävling genom att hon själv missar bort sig. Enda möjligheten att besegra henne är att hoppa ändå jämnare och säkrare.

Krämers träningskamrat från Dresden, Gabriele Schöpe, gick för första gången

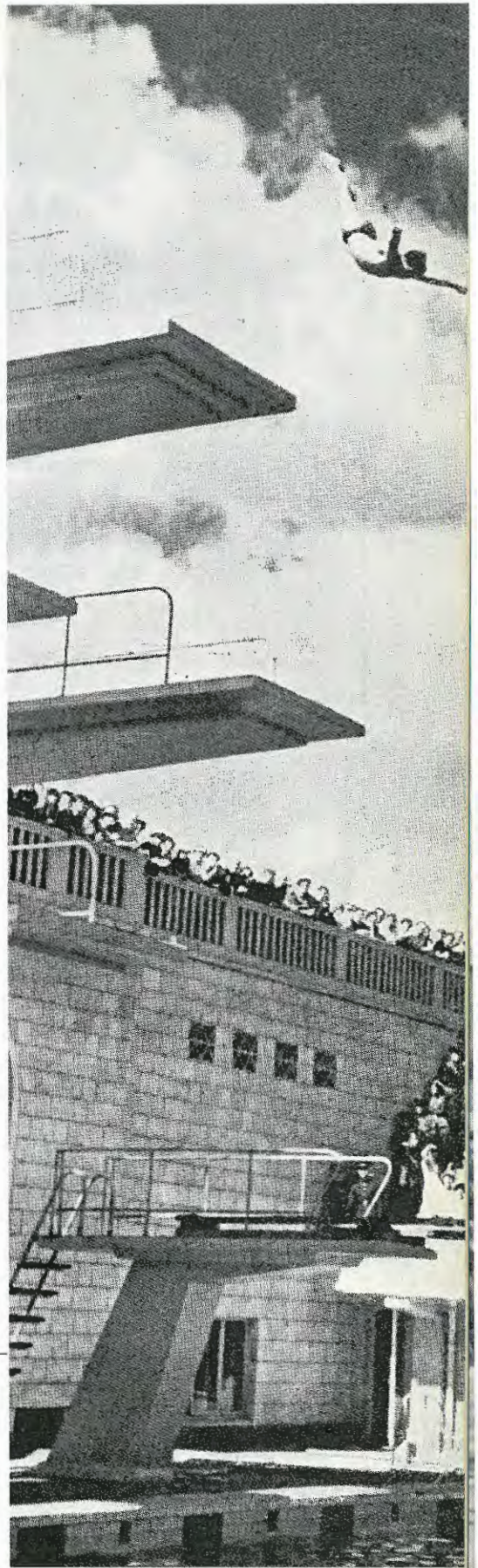

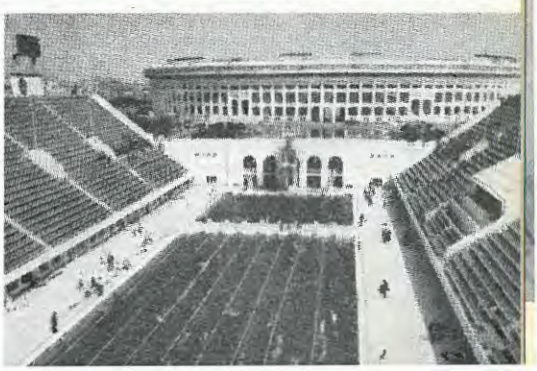

Detta är ett par vyer från en av världens mest imponerande simanläggningar, Leninstadion i Moskva. På lilla bilden skymtar fotbolls- och friidrottsstadion i bakgrunden.

Hela detta idrottsparadis stod klart 1956. Där finns plats för 25 idrottsgrenar, från bordtennis till isracing, ishockey och volleyboll. Man reklamerar med 130 olika "anläggningar" för dessa idrotter.

Man räknar med c:a 200.000 besökare per dag och hela området omfattar 180 hektar.

Simstadion väntar nu på den första ryske olympiske guldmedaljören ...

TOR GUSTAVSSON

Vagnfabrik

Höganäs Pa Kjula

Telefon Eskilstuna 910 82

Specialité:

Lastbilsbyggnationer och tippvagnar

Gnesta
Nya Bilverkstad

Tel. 0158/102 41

GNESTA

Alla slag av bilreparationer

Service för: Volvo och Volkswagen

Reservdelar - Bärgningsbil

Bergadals Handel

Berga, Bergadal

Tel. Eskilstuna 500 22

Charkuteri — Speceri — Mjölk

AB Eskilstunaortens Trädgårdscentral

Frukt och Grönsaker i parti
Saba bananer

Nyforsg. 35, Eskilstuna Tel. linjetagare 016/374 55
Disp. H. Cederén bast. 016/400 77

AB Eskilstuna Korvbrödsbageri

Kjulav. 26 - Eskilstuna - Tel. 306 11

Specialité: Korvbröd

K. B. Olsson

Smedjegatan 14 - Eskilstuna - Tel. 359 31

Spec.: Förnickling och Förkromning av Eggverktyg
Förnickling och förkromning av styckegods samt trumgods

E. Anderssons

Metallgjuteri AB

Inneh. Sigurd Sundin

Stadsäga 2256 - Brottsta - Tel. Eskilstuna 411 02

Metall- o. Kokillgjuteri

BETALD

ANNONSPLATS

HOTELL SMEDEN

Drottningg. 9 — Tel. vx 376 90
ESKILSTUNA

87 gästrum
Restaurang med självservering
Bilparkering

BIL & TRAKTOR

STJÄRNHOV

Telefon Gnesta 400 66

Aukt. GM-service
Försäljning av Vauxhall-bilar

Esso oljor — Bärgning

Reparationer — Reservdelar

Trävaror - Byggnadsmaterial

Snickerier

SJÖSA AB

Tel. Nyköping 200 10

SJÖSA

över 100-poängsgränsen och besegrade sensationellt EM-tvåan Krutova från Sovjet i striden om andraplatsen. Men det skulle inte förvåna om silvret nästa gång går till Englands Joy Newman, den kanske största höghoppsbegåvningen i Europa på senare år.

Vår Margareta Sehlin har i sommar koncentrerat sig på höga hopp och gjorde nu sin internationella debut i grenen. Hon har den högsta svårighetsgraden genom tiderna i Sverige på sin serie, trots att hon tills vidare hade ett av sina hopp från 5 meter. Efter försöksomgångens fyra hopp låg hon på 9:e plats bland de 14 damerna men så kom två missar på 2½ tyska och tyska med ½ skruv och hon fick nöja sig med 11:e plats på personliga rekordpoängen 71,11.

Stilhoppare göre sig ej besvär

Herrarnas svikthopp blev en talande illustration till vad svårighetsgraderna betyder i dagens simhoppning. Ryske EM-trean Boris Polulyakh är av medelmåttig europeisk klass på de enkla obligatoriska stilhoppen. Efter fem omgångar låg han inte bättre än 6:a. Men så tog han fram grova artilleriet i den valfria avdelningen, där han har svårighetsgraderna 2,6—2,6—2,7—2,8—2,8. Med två hopp på över 20 poäng och resten på 18 poäng åt han upp österrtyska Pohpals 8-poängsledning och gick förbi med 4 poäng i allra sista hoppet.

Christer Sandstedt fick liksom vid EM en dålig start i den obligatoriska avdelningen men vaknade till liv i valfria hoppen och slutade på 9:e plats, närmast efter finske EM-sexan och nordiske mästaren Pentti Koskinen. En klar förbättring jämfört med EM, där Christer belade 14:e plats.

Malmös talangfulle Tord Andersson begick sin storinternationella debut genom att prestera en av sina bästa obligatoriska avdelningar. Han låg omväxlande på 6—7—8:e plats men så kom en grovmiss på första valfria hoppet, 1½ volt bakåt, och han ramlade ned 5 pinnhål.

Kerstin Rybrant bästa svensk

I damernas sviktuppgörelse noterade tävlingsmaskinen Krämer 151,15 poäng efter en bländande uppvisning, som klart överträffade hennes EM-serie men ändå var 2 poäng sämre, beroende på att hon den gången blev skandalöst uppdömd.

Bästa svenska prestation under dessa tävlingar svarade Kerstin Rybrant för. Hon gjorde sitt livs serie, höll 5:e platsen tills hon missade 1½ volt bakåt men kom igen med tre förnämliga finalhopp och slutade på 7:e plats, endast 1 poäng från 6:e plats och 1 poäng sämre än Christer Sandstedts notering dagen innan. Med personliga rekordet 121,04 bokade hon sig för stipulationsmedaljen i guld, den första i damernas svikthopp sedan Birte Hansons och Anna-Stina Baidingers dagar. En mycket angenäm överraskning och en härlig revansch för Mollbergar-malören vid EM.

Favorit på 13:e plats

I herrarnas höga hopp saknades de två bästa européerna, Englands dubble europamästare Brian Phelps och EM-tvåan Sperling från Östtyskland. Det var synd, ty det hade varit mycket intressant att se om någon av dem hade klarat av östtyske segraren Völker, som med sina 160,61 överträffade Phelps EM-notering med hela 10 poäng.

Favoriten och EM-trean Galkin är den store bohémen bland de ryska hopparna. Han tar sitt idrottande med en befriande självironi, men det blev kanske litet för mycket även för honom att helt plötsligt sluta på 13:e plats efter grova missar på de två svåraste hoppen. Det är inte lätt att skriva en doktorsavhandling och samtidigt hålla sig i Europa-topp.

Toivo Öhman gjorde en av sina jämnaste I:a avdelningar, låg på 3:e plats efter fem hopp, men med domar-5:or på 2½ framåt och 1½ Mollbergare räckte inte 17,42 på avslutande 2½ tyska till mer än 10:e plats, 4 poäng från 7:e man, Finlands Osmo Meskanen, som tillsammans med Kerstin Rybrant blev bästa nordbo.

Toivo Öhman

Australien nästa:

Ny medarbetare i "Simsport"

Det har smällt flitigt i Simsports brevlåda de senaste veckorna. Smickrande och långväga post, som vi med en blygsam rodnad offentliggör valda delar av:

AUSTRALIENS sprinterstjärna David Dickson, som gjorde succé i Örebro och Uppsala i maj, skriver ett långt brev från Dalkeith, West Australia och ber att få prenumerera på Simsport och få den sänd med flygpost. "Vi har ingen simtidning i Australien och jag vill gärna ha Er varje månad för att få en internationell överblick. Statistik och resultatavdelningen från hela världen är ovärderlig . . ."

Sedan tackar Dickson för generöst värdskap under turnen i maj och säger att "Australien nog kommer att få ett oherrans besvär att hålla Sverige stången — så många talanger, så många fina bassänger som ni har . . . vi i Australien lider stor brist (sic!) på uppvärmda 50-meters pooler, men vi skall få en i Sidney ganska snart. Därifrån kommer 90 procent av Australiens elit".

Och så slutar Dickson med en profetia, som verkligen slog in: (hans brev skrevs den 8 juli) "Lycka till mot Storbritannien i Blackpool. Mötet Per-Ola—McGregor kommer bergsäkert att ge ett nytt världsrekord på 110 yards".

NÄSTA BREV . . . daterat Toronto, KANADA den 10/7. Det är från N. J. Thierry, simexpert och statistiker, gammal prenumerant på Simsport, som nu vill ändra adressen:

"Tack för en utmärkt tidning, skriver han. Ni har en strålande täckning över hela världen".

NÄSTA BREV . . . daterat Nu Muckleneuck, Pretoria, SYDAFRIKA. Avsändare . . . den australiske tränaren Bob Campbell som fått tips om Simsport av sin gode vän David Dickson.

"Dickson skriver att jag absolut måste prenumerera på Er tidning", skriver Campbell och tillägger en försiktig fråga: "gör ni den bara på svenska — jag kan inte det språket, bara engelska, italienska och Afrikaans . . ."

Tyvärr mr Campbell är vi enspråkiga än så länge . . .

ETT BREV TILL . . . från East Yorkshire, England . . . som också innehåller komplimanger, men dessutom en önskan om inköp av den medicinska simmarutredningen "GIRL SWIMMERS".

TILL DETTA kan läggas att David Dickson accepterat att bli Simsports första utrikeskorrespondent. Han skall ge oss nyheter, resultat och statistik från Australien och ha hjälp av olympiske guldmedaljören i Rom-OS, John Devitt, som just nu arbetar på att skapa en simpublikation åt baddräktfirman Speedo i Australien.

PROGRAMMET FÖR JSM-HOPP I GÖTEBORG

Vid Svenska Juniormästerskapen i Göteborg den 7—8 september genomföres hopptävlingarna enligt följande:

Svikthopp, 1 meter, pojkar och flickor; guld-serien:

I:a avd.: Huvudhopp framåt, baklänges huvudhopp, Isanderska hoppet, Tyska hoppet, huvudhopp framåt med ½ skruv.

II:a avd.: 2 valfria hopp ur olika grupper.

Anm.: Observera att tävlingen i svikthopp hålles på 1 meter. Tidigare år har tävlingen gått på 3 meter.

Höga hopp, 5 eller 10 meter, flickor; silver-serien:

1:a avd.: 2 av följande 4 hopp i valfri stilart från 5 eller 10 meter:

Huvudhopp framåt, Baklänges huvudhopp, Isanderska hoppet, Tyska hoppet.

II:a avd.: 2 valfria hopp ur olika grupper från 5 eller 10 meter.

Höga hopp, 5 eller 10 meter, pojkar; silver-serien:

I:a avd.: 3 valfria hopp ur olika grupper från 5 eller 10 meter med en maximerad svårighetsgrad av högst 5,5.

II:a avd.: 2 valfria hopp ur olika grupper från 5 eller 10 meter.

Hoppkommittén

Lundberg & Jonsson

Rörledningsfirma

Storgatan 40 — Flen

Telefon 100 61, 116 61

Utför alla slags

värme och sanitära anläggningar

samt oljeinstallationer

Extra förmånligt just nu:



NYTT,
greppsäkert,
s-l-i-t-starkt
sommardäck
på Budgetköp

Världsberömda Goodrich-däck mot 20 % vid lev. Resten på 6 mån. Skriv eller ring, uppgiv dim., antal, svart eller vit sida. Vi sänder då kontrakt i 2 ex När Ni returnerar det ena sänder v omg. fraktfritt mot 20 % efterkrav Inga tillägg — inga växelaffärer! Även regummerade lika förmånligt!

RINGCENTRALEN I FLEN AB
Flen — Tel. 0157/108 21

Bil & Traktor

Lötvägen 11, Flen - Tel 100 49, bost 105 17

Alla slags bil- och traktorreparationer

SAAB & Ferguson Service

Bergs Cykel & Sport

S Kungsgatan 1 - Flen - Tel 104 01

Cyklar — Mopeder — Service — Radio — TV

av ledande märken — Sportartiklar

Ur & Optik Centrum

O Marjamäki

S Kungsgatan 1 - Tel Flen 103 03

Högbergs Konditori Eftr.

Drottninggatan 5 - Flen - Tel. 120 00

Förstklassiga tillverkningar

Beställningar mottages

Guldsmeden
har gåvan
Torsten Mähl
GULD & SILVER

Drottninggatan 7 — FLEN

Tel. 103 98

FLENS EL - BYRÅ

Norra Kungsgatan 8

Tel. 117 28, ankn B Gill bost

Ingvar Strömberg bost pa Mellösa

Tel. FLEN 601 60

Utför alla slags installationer och
Reparationer - Humana priser
Begär offert

Välkommen till

VIKINGEN

Bar-Restaurang

invid Malmhed

Telefon 0157/207 05

MALMKÖPING

Besök vår servering vid
Järnvägsbron

FLENS KONSUM

Tel. 101 22

God mat - Trivsamma lokaler

Modern bardisk enligt
"självtags-system" ger snabb betjäning



SIMSPORTS RESULTATBÖRS



NAT. TÄVLINGAR

Stockholm

11/6 Eriksdalsbadet (50 m). Herrar: 100 fr: 1. Jan Lundin, Polisen 58,7. 2. Hans Eriksson, SKK, 1.00,6. 3. Lester Eriksson, Nynäshamn, 1.00,6. 4. Runar Svensson, Hellas 1.00,6. 5. Kjell Persson, SKK 1.01,5. 200 fr: 1. Frank Wiegand, Östtyskland 2.05,3. 2. Jan Lundin, Polisen 2.06,3. 3. Ingvar Karlsson, Sundsvall 2.13,8. 4. Jan Erik Korsvold, Norge 2.15,5. 5. Sten Jansson, Västerås 2.15,0. 6. Bert Svensson, Polisen 2.15,5. 200 ry: 1. Wolfgang Wagner, Östtyskland 2.25,9. 2. Torsten Born, Polisen 2.36,2. 3. Hans Eriksson, SKK 2.39,3. 200 fj: 1. Håkan Bengtsson, Polisen 2.27,7. 2. Jan Lindroth, do 2.35,1. 3. Ingvar Eriksson, Sundsvall 2.35,1. 4. B O Westergren, Polisen 2.39,8. 200 br: 1. Wolfgang Wagner, Östtyskland 2.46,3. 2. Arne Kristiansson, Polisen 2.53,5. 3. Benny Zachrisson, do 2.54,4. 4. Jonnie Lindström, do 2.56,3. 5. Edgar Ingelssan, SKK 2.59,1.

Damer 100 fr: 1. Ann-Christine Hagberg, Neptun 1.02,7 (svenskt rek.). 2. Heidi Pechstein, Östtyskland 1.05,0. 3. Majvor Welander, Neptun 1.06,9. 4. Ulla Jäfvert, Västerås 1.07,0. 5. Agneta Thunell, Neptun 1.07,9. 6. Veronica Holletz, Östtyskland 1.08,2. 7. Ulla Jakobsson, Neptun 1.08,2. 8. Ulla-Britt Johanssan, Västerås 1.09,6. 400 fr: 1. Elisabeth Ljunggren, Neptun 4.55,1. 2. Majvor Welander, do 5.01,3. 3. Agneta Thunell, do 5.08,6. 4. Ulla Jakobsson, do 5.16,5. 5. Margaretha Rylander, SKK 5.18,3. 6. Lisbeth Anderssan, Neptun 5.19,5. 7. Kerstin Karlssan, Västerås 5.22,4. 100 ry: 1. Veronica Holletz, Östtyskland 1.13,8. 2. Leno Bengtssan, Neptun 1.15,1. 3. Eva Viberg, Salvik 1.18,3. 100 fj: 1. Ute Noack, Östtyskland 1.11,5. 2. Karin Stenbäck, Neptun 1.12,6. 3. Heidi Pechstein, Östtyskland 1.17,8. Svikthopp: 1. Ingrid Krämer, Östtyskland 137,16. 2. Gabriele Schöpe, do 122,10. 3. Delia Reinhardt, do 110,43. 4. Kerstin Rybrand, SKK 108,50. 5. Karin Cewé-Öhman, Neptun 100,14. 6. Morgaretha Sehlin, Karlskoga 92,77. 7. Christina Dahl, SKK 90,51.

Herrestad

9/6 (25 m). Invign. av temp. bass: Herrar: 100 fr: Sixten Nettrander, Ran 1.05,4. 50 fj: Sixten Nettrander 33.2. Damer: 50 fr: Marie Nilsson, MS 33.0. 100 br: Anita Nilsson, Ran 1.32,8. 50 fj: Elisabeth Walfried, Ran 38.2. 100 ry: Marie Nilssan, 1.23,1. 4×50 fr: Ran 2.20,0.

Staffanstorp

8—9/6 (50 m) Invign. av nya badet: Skåne—Köpenhamn 118—126. Herrar: 100 fr: Lars Kraus-Jensen, K 1.00,8. Lars Rymark, S 1.01,9. 400 fr: Lars Kraus-Jensen, K 4.54,0. Bo Jörgen Larsson, S 4.56,8. 100 fj: Jan Johansen, K 1.09,1. 3. Lars Rymark, S 1.10,0. 100 ry: Lars Kraus-Jensen, K 1.09,8. 3. Lars Eriksson, S 1.13,9. 200 br: Roland Lundin, S 2.46,7. Benny Pedersen, K 2.47,9. 4×100 medley: Köpenhamn 4.37,9. Skåne 4.43,1. 4×100 fr: Köpenhamn 4.04,5. Skåne 4.04,9. Pojkar: 50 br: Anders Åsberg 45,6. Domer: 100 fr: Kirsten Michaelsen, K 1.06,2. Karin Grubb, S 1.06,6. Ingrid Ahlström, S 1.11,7. 400 fr: Kirsten Michaelsen, K 5.20,5. Marianne Sjöström, S 5.29,6. 100 ry: Kirsten Michaelsen, K 1.12,3 (danskt rek.) Marianne Stridh, S 1.16.4. Karin Grubb, S 1.17,5. 200 br: Christina Ohlsson, S 3.07,4. 3. Birgitta Johansson, S 3.09,0. 4. Marianne Sjöström, S 3.09,3. 100 fj: Kristina Larsson, S 1.19,4. Marianne Sjöström, S 1.21,6. 4×100 medley: Skåne 5.11,1 Köpenhamn 5.16,6 (Kirsten Michaelsen satte nytt danskt rek. på ryggsimmet med 1.11,3) 4×100 fr: Skåne 4.42,6 Köpenhamn 4.48,5. Flickor: 50 br: Moj-Britt Nilsson 46.9.

Katrineholm

9/6 Herrar: 100 fr: Hans Rosendahl 1.03,0. 100 fj: Hans Rosendahl 1.09,3.

Örebro

12/6 Gustavsviksbadet (50 m) Herrar: 100 fr: 1. Frank Wiegand, Östtyskland 57.2, 2. Jan Lundin, Stockholmspolisen 57.4, 3. Ingemar Eriksson, Sundsvalls SS 59.8, 4. Bert Svenssan, Stockholmspolisen 1.00,9. 200 ry: 1. Wolfgang Wagner, Östtyskland 2.25,7, 2. Bengt Olov Almstedt, Örebro 2.28,4, 3. Torsten Born, Stockholmspolisen 2.32,6, 4. Hans Eriksson, SKK Stockholm 2.39,6. 200 br: 1. Wolfgang Wagner, Östtyskland 2.48,4, 2. Benny Zachrisson, Stockholmspolisen 2.56,0, 3. Edgar Ingelsson, SKK Stockholm 2.58,6. Svikthopp: 1. Ullrich Reff, Östtyskland 133,86, 2. G. Völker, Östtyskland 133,2, 3. Jan Engvall, Hellas 125,54, 4. Tord Andersson, Malmö 110,38. Damer: 100 fr: 1. Ann-Christine Hagberg, Neptun 1.02,7 (tangerat svenskt rekord), 2. Heidi Pechstein, Östtyskland 1.05,3, 3. Agneta Thunell, Neptun 1.08,3, 4. Ulla Jakobsson, Neptun 1.08,6. 400 fr: 1. Elisabeth Ljunggren, Neptun 4.56,0, 2. Majvor Welander, Neptun 5.02,5, 3. Agneta Thunell, Neptun 5.07,1, 4. Ulla Jakobsson, Neptun 5.17,3. 100 fi: 1. Ute Noack, Östtyskland 1.11,7, 2. Karin Stenbäck, Neptun 1.11,8, 3. Birgitta Sjöberg, Skövde 1.20,3. 100 ry: 1. Weronica Helletz, Östtyskland 1.14,5, 2. Lena Bengtsson, Neptun 1.16,2, 3. Britt Marie Bengtsson, Stockholmspolisen 1.20,3.

Timrå

12/6 (25 m): Kval för SM: Herrar 100 fr: Claes Göran Axelssan, Timrå 1.02,0, Lars Öberg, Sundsvall 1.02,1. Damer: 100 fr: Elisabeth Berglund, Timrå 1.10,5. Lotten Anderssan, Timrå 1.11,4.

Ystad

16/6 Nybrobadet. Skånes Simförbunds läger: Pojkar: 100 fr: Claes Rigby, LS, 1.05,6, Ingvar Persson, MS, 1.05,6. 100 ry: Lars Lauritzen, YSS, 1.23,6, Claes Ridby, LS, 1.26,4. 50 fj: Claes Rigby, LS, 36,6. 100 br: Ingvar Persson, MS, 1.23,4.

Flickor: 100 fr: Gunilla Hallberg, MS, 1.18,2. Åse Björkstrand, YSS, 1.18,3. 200 br: Rita Lindsjö, MS, 3.20,1, Gunn Svensson, LS, 3.20,1. 50 fr: Agneta Holmqvist, VSS, 44,3. 100 ry: Agneta Jakobsson, LS, 1.32,2. Gunilla Hallberg, MS, 1.32,4. 50 ry: Agneta Holmqvist, VSS, 50,3. 50 fj: Åse Björkstrand, YSS, 43,3, Rita Lindsjö, MS, 44,0. 4×50 fr: Landskrona 2.26,7. 4×50 medley: MS 2.47,8. 25 fj: Sylvi Olsson, VSS, 25,7.

Linköping

10/7. Herrar: 100 fr: Göran Brask, MSS, 1.06,2. 400 br: (Östgötamäst). Benny Lindblom, NKK, 6.38,8.

Damer: 100 fr: Ann-Kristin Olsson, NKK, 1.18,5. 100 ry: Margareta Brask, NKK, 1.30,3. 400 br: (östgötamäst.) Els-Marie Hörberg, LASS, 6.53,4.

Örebro

12/7 Gustavsviksbadet (50 m). Damer: 400 medley: Kristina Hult, ÖSS, 7.09,4, 2) Margareta Karlsson, ÖSS, 7.54,5.

21/6 Örsholmsbadet (50 m). Herrar: 100 fr: S. O. Holmsten, KSS, 1.02,0. 200 ry: Tommy Jonsson, KSS, 2.48,5. 200 br: Tomas Pettersson, Karlskoga, 2.57,7. 200 medley: Leif Svärd, KSS, 2.40,4 (distr.rek).

Damer: 200 fr: Ann-Marie Carlsson, Karlskoga, 2.47,3. 200 br: Agneta Strömqvist, Karlskoga, 3.12,7. 100 br: Ulla-Britt Eurenius, KSS, 1.32,0. 100 fr: Birgitta Lööv, Karlskoga, 1.10,8.

Ronneby

16/6 Brunnsspelen (50 m): Herrar: 100 fr: Wiegand, Östtyskl., 56,6, 2) Jan Lundin, Pol., 58,0, 3) S. G. Johansson, Västerås, 59,6, 4) Göran Jansson, Filipstad, 1.00,7. 200 ry: Wagner, Östtyskl., 2.24,6, 2) L. C. Jensen, Köpenhamn, 2.27,5, 3) Torsten Born, Pol., 2.33,2. 100 fj: Håkan Bengtsson, Pol., 1.04,7, 2) Jan Lundin, d:o, 1.05,3, 3) Ulf Lönner, Filipstad, 1.07,9. 200 br: Wagner, Östtyskl., 2.46,6, 2) Halvorsen, Norge, 2.50,2, 3) Kristiansen, Pol., 2.51,0.

Damer: 100 fr: Heidi Pechstein, Östtyskl., 1.05,2, 2) Birgitta Lööv, Karlskrona, 1.09,3, 3) Birgitta Hansson, Elfsborg, 1.11,8. 100 ry: Holletz, Östtyskl., 1.14,5, 2) Marianne Stridh, MS, 1.17,7, 3) Ingrid Ahlström, d:o, 1.21,4. 200 br: Monica Israelsson, Karlskrona, 3.06,4. 2) Marianne Sjöström, MS, 3.07,3. 100 fj: Ute Noack, Östtyskl., 1.10,3, 2) Tone-Brit Korsvold, Norge, 1.17,9 (no. rek).

Lotorp

30/6 Distr.tävl: Herrar: 100 fr: Benny Lindblom, NKK, 1.09,0. 50 br: L. E. Eek, Lore, 43,3. 100 br: Benny Lindblom, NKK, 1.27,1. 50 fj: Tommy Wallman, NKK, 34,3. 4×50 medley: Lare 2.36,0.

Domer: 100 fr: Agneta Hellqvist, MSS, 1.16,2, Els-Marie Hörberg, LASS, 1.16,7. 100 br: Els-Marie Hörberg, LASS, 1.29,0 (distr.rek). 100 ry: Margareta Brask, NKK, 1.29,9.

Sala

4/7 Herrar: 100 fr: Jan Lundin, Pol., 58,3, S. G. Johansson, Västerås, 1.01,7. 100 fj: Håkan Bengtsson, Pol., 1.06,5, Tommy Jurdell, d:o, 1.06,9, K. O. Kanekrons, Sala, 1.08,2. 100 br: Håkan Kindblom, Västerås, 1.19,0, Arne Kristianssan, Pol., 1.20,3. 100 ry: Jan Lundin, Pol., 1.11,5, S. G. Johansson, Västerås, 1.12,9.

Pojkar: 50 ry: Bo Westergren, Pol., 39,0, Bengt Öberg, d:o, 39,4. 50 fr: Bo Westergren 31,2, Krister Nilsson, d:o, 31,3. 50 br: Krister Nilsson 40,9, M. Eriksson, d:o, 42,2.

Domer: 100 fr: Ulla Jäfvert, Västerås, 1.07,7, B. M. Bengtsson, Pol., 1.11,0. 100 ry: Ulla Jäfvert 1.20,3, B. M. Bengtsson 1.20,4. 100 br: Karin Tingström, Pol., 1.35,7, Barbro Lindblom, d:o, 1.35,8.

Flickor: 50 br: A. Eriksson, Pol., 47,4, Eva Jonsson, Sala, 48,0. 50 fr: Britt Ahrling, Pol., 35,7, Inger Bergqvist, Sala, 38,4.

Nässjö

3/7 Herrar: 100 fr: Jan Lundin, Pol., 59,5, Bert Svensson, d:o, 1.02,4. Jun: Tommy Jurdell, Pol., 1.01,7, Lars Westergren, d:o, 1.03,0. 200 br: Benny Zachrisson, Pol., 2.50,8, Arne Kristiansson, d:o, 2.51,1, Kennet Roos, Värnamo, 3.06,7. 100 ry: Jan Lundin, 1.09,0, Hans Ljungberg, Bromma, 1.11,7. 100 fj: Håkan Bengtsson, Pol., 1.05,3, Tommy Jurdell, d:o, 1.05,9.

Damer: 100 fr: Britt-Marie Bengtsson, Pol., 1.11,0, Eva Nilsson, Värnamo, 1.13.3. 100 fj: Harriet Levin, Pol., 1.22,8, Margit Öhman, d:o, 1.23,0. 100 br: Harriet Levin, 1.30,4, Evo Wiberg, Bromma, 1.32,1.

Halmstad

5/7 (50 m). Herrar: 100 fr: Bo Jörgen Larsson, Trelleborg, 1.02,3. 100 ry: Ulf-Göran Johanssan, Elfsborg, 1.07,2. 100 br: Ulf Eriksson, Katrineholm, 1.20,2, Göran Kraft, Elfsborg, 1.21,6, Gert Hultgren, Varberg, 1.22,5. 400 br: Ulf Eriksson, Katrineholm, 5.52,0, P. O. Fulke, d:o, 6.04,2, Göran Kraft, Elfsborg, 6.07,4. 200 fr: Mats Svensson, Elfsborg, 2.05,3, Göran Magnussan, d:o, 2.16,7. 400 medley: Hans Rosendahl, Katrineholm, 5.24,5, Olle Ferm, Norrköping, 5.31,2, B. G. Larsson, Trelleborg, 5.48,9.

Pojkar: 50 fr: Bo Waide, Laxen, 34,4.

Damer: 100 fr: Ulla Thorn-Jonssan, MS, 1.09,8, Ingrid Ahlström, d:o, 1.10,4, Kristina Kling, d:o, 1.13,2. 400 br: Marianne Sjöström, MS, 6.28,8, Ewy Sätherström, d:o, 6.33,0. 100 br: Lisbeth Sandgren, MS, 1.29,5, Ann-Kristin Pettersson, Varberg, 1.34,2. 200 ry: Kirsten Michaelsen, Köpenhamn, 2.36,0, Marianne Stridh, MS, 2.48,0.

Flickor: 50 fr: Ann Waide, Laxen, 44,6. 100 fr: Kristina Lorsson, Laxen, 1.19,5.

Ronneby

2/7 (50 m). Herrar: 100 fr: Jan Lundin, Pol., 57,8, Göran Jansson, Filipstad, 1.00,1 (värml.rek), Nils Wahlberg, Pol., 1.00,5. 100 br: Peter Sandblom, USS, 1.16,7. 100 ry: Hans Ljungberg, Bromma, 1.11,8. 200 fj: Ingvar Eriksson, Sundsvall, 2.23,5, Håkan Bengtsson, Pol., 2.29,9, Ulf Lönner, Filipstad, 2.30,2. 200 br: Benny Zachrisson, Pol., 2.51,3, Arne Kristiansson, d:o, 2.52,4. 200 ry: Ulf Göran Johansson, Elfsborg, 2.27,3. 4×100 medley: Polisen 4.31,2.

Pojkar: 50 fr: Bo Westergren, Pol., 30,2, Jonny Steinbüchel, Ronneby, 31,2. 50 br: Tommy Svensson, Ronneby, 40,8.

Damer: 100 fr: Birgitta Lööv, Karlskoga, 1.09,7, Kerstin Jonsson, Karlstad, 1.11,2, B. M. Bengtsson, Pol., 1.11,5. 200 br: Kristina Kallerhult, Nyköping, 3.02,1, Ewy Sätherström, MS, 3.04.3, Agneta Berg, Göteborg, 3.04,7, Birgitta Johansson, Limhamn, 3.07,0. 100 fj: Horriet Levin, Pol., 1.26,6, Gun Olsson. Filipstad, 1.26,7. 100 ry: Marianne Stridh, MS, 1.13,6 (skånskt rek), Biraitta Haagman, USS. 1.15,3, Evy Wiberg, Bromma, 1.20,0.

Flickor: 50 fr: Elisabeth Nilsson, Ronneby, 35,7. 50 br: Anne-Britt Nilsson, Limhamn, 42,6, Eva Pålsson, Ronneby, 47,1.

Båstad

30/6 Malenbadet (50 m) Herrar: 100 fr: Mats Svensson, Elfsborg, 57,7, Lars Holst, Jönköping, 58,9, Christian Tolstoy, Karlskoga, 1.01,4. 400 fr: Hans Rosendahl, Katrineholm, 4.33.8, Göran Magnusson, Elfsborg, 4.45,4, Ola Magnuson, Katrineholm, 4.46,7, Olle Ferm, Norrköping, 4.51.1. 100 fj: Hans Rosendahl 1.08.7, K. G. Rosen, S 02. 1.09,6. 200 br: Ulf Eriksson, Katrineholm, 2.47,0, Peter Sandblom. USS, 2.47,1, Göran Kraft, Elfsborg, 2 53,8.

Damer: 100 fr: Ann-Charlotte Lilja, Najaden. 1.06,4, Molin Torell, d:o, 1.09,1, Birgitta Lööv, Karlskoga, 1.09,6. 200 ry: Kirsten Michaelsen, Köpenhamn, 2.35,5. 100 ry: Marianne Stridh, MS, 1.15.4, Margareta Öhrström, S 02, 1.18,0. 200 fr: Ann-Charlotte Lilja, Najaden, 2.27,5. Malin Torell, d:o, 2.33,6, Lisbeth Sandgren, MS. 2.35.8. 200 br: Ewy Sätherström, MS, 3.05,6, Marianne Sjöström, d:o, 3.10,2.

Stockholm

29/6 Eriksdalsbadet (50 m). Herrar: 400 fr: Ingvar Eriksson, Sundsvall, 4.37,6, S. G. Johansson, Västerås, 4.40,8, Jan Lundmark, Kiruna, 4.46,8. 200 ry: Torsten Born, Pol., 2.28,2. Hans Ljungberg, Bromma, 2.29,2, Leif Sjöbom, Neptun, 2.29,6. 200 br: Håkan Kindblom, Västerås, 2.51,8. 400 medley: Ingvar Eriksson, Sundsvall, 5.27,2, Tammy Jurdell, Pol., 5.34,8.

Damer: 100 fr: Agneta Thunell, Neptun, 1.05,6, Ulla Jäfvert, Västerås, 1.06.0. Majvor Welander, Neptun, 1.06,9. 100 ry: Lena Bengtsson, Neptun, 1.14.7, Birgitta Haagman, Uppsala, 1.15,1 (distr.rek). Eva Wiberg, Bromma, 1.18,0. 400 medley: Elisabeth Ljunggren, Neptun, 5.45,0, Ulla Jacobsson, Neptun, 6.01,0, Majvor Welander (6.06,3) diskades.

HOTELL DOMUS

Köpmangatan 19 - Telefon 130 50

KATRINEHOLM

30 rum med radio och telefon

NYTT MODERNT

i stadens centrum

Katrineholms Lastbilcentral

Tel. 103 09 - 120 09

KATRINEHOLM

Alla förekommande transporter

Katrineholms Cementgjuteri

Västra Fredsgatan — Telefon 105 70

KATRINEHOLM

Betongvaror - Cementrör

alla storlekar samt

Kabelrör

Villåttinge Härads SPARBANK

Grundad 1854

Tel. Huvudk. 201 71, 204 27

MALMKÖPING

Avd.-kontor:

FLEN — HÄLLEFORSNÄS

MELLÖSA — SPARREHOLM

När det gäller Kemisk Tvätt

vänd Eder till

KATRINEHOLMS Kemiska Tvätt

Fabrik Valla Tel. 604 33

KATRINEHOLM

Affärer i Katrineholm, Flen, Nyköping och Oxelösund

MÖBELCENTRALEN

Carlsson & Gustafsson

Bievägen 9—11 - Telefan 101 91

KATRINEHOLM

Allt i

Möbler - Mattor

Örebro

20/6 (50 m) Gustavsviksbadet. Herrar: 100 fr: Christian Talstoy, KSS, 1.01,5, Tammy Sandqvist, ÖSS, 1.02,3. 200 br: Tomas Pettersson, KSS, 2.55,8, Göran Eriksson, KIF, 3.01,0. 100 ry: Max Larsson, KIF, 1.14,3.

Pojkar: 50 ry: Tomas Larsson, KSS, 40,7. 50 br: Tomas Widén, KSS, 30,7.

Damer: 100 fr: Harriet Alexandersson, ÖSS, 1.09,1 (distr.rek), Ann-Marie Karlsson, KSS, 1.12,6. 100 fj: Horriet Alexandersson, ÖSS, 1.22,7 (distr.rek), Eva Cederlind, KIF, 1.23,8. 100 br: Agneta Strömqvist, KSS, 1.27,4 (distr.rek), Birgitta Larm, SSS, 1.27,4 (distr.rek), Eva Cederlind, KIF, 1.29,4 (distr.rek), Monica Lundberg, KIF, 1.29,4. 100 ry: Harriet Alexandersson, ÖSS, 1.24,5 (distr.rek), Ann-Marie Karlsson, KSS, 1.33,0.

Flickor: 50 fr: Stina Boman, KSS, 34,6. 50 br: Barbro Tiberg, HAIF, 44,9. 50 ry: Stina Boman, KSS, 43,7.

Staffanstorp

17/6 (50 m). Herrar: 100 fr. A: Wiegand, Ö-ty., 58,4, Leif Olsson, Poseidon, 1.01,7. B: Benny Andersson, Ran, 1.04,0. 100 br: Roland Lundin, Ran, 1.16,0, Wagner, Ö-ty., 1.16,0. 100 ry: Wagner, Ö-ty., 1.09,1.

Damer: 100 fr: Pechstein, Ö-ty., 1.06,0, Elisabeth Walfried, Ran, 1.13,0. 100 br: Agneta Berg, GKK, 1.26,4, Holletz, Ö-ty., 1.29,9. 100 fj: Noack, Ö-ty., 1.12,0, Holletz, Ö-ty., 1.16,2, Kristina Larsson, Ran, 1.19,3.

Karlstad

15/6 (50 m) Örsholmsbadet. Herrar: 100 fr: S. O. Holmsten, KSS, 1.03,3. 200 fr: Ulf Andersson, KSS, 2.34,2. 100 br: Dennis Jarl, KSS, 1.25,9. 100 fj: Leif Swärd, KSS, 1.06,7 (distr.rek). 200 medley: Bengt Rydahl, KSS, 2.42,5 (distr.rek). 100 ry: Folke Magnusson, KSS, 1.19,8.

Damer: 100 fr: Kerstin Jonsson, KSS, 1.14,2. 100 br: Eva Andersson, KSS, 1.36,1.

Uppsala

5/6 (50 m) Fyrstadsmatch Västerås—Uppsala—Norrtälje—Gävle 113—112—87—68. Herrar: 100 fr: S. G. Johansson, V., 59,3, Kent Nordin, d:o, 1.01,1. 200 br: Peter Sandblom, U., 2.52,3, Torgny Rasmusson, U., 2.52,4, Håkan Kindblom, V., 2.52,9. 100 ry: Hans Malmgren, N., 1.09,8 (distr.rek), S. G. Johansson, V., 1.12,1. 100 fj: Sten Jansson, V., 1.08,2, Ken Nordin, d:o, 1.09,9. 4×100 fr: Västerås 4.07,4, Uppsala 4.23,1, Norrtälje 4.32,9, Gävle 4.33,5. 4×100 medley: Västerås 4.44,3 (distr. rek), Norrtälje 4.52,8, Uppsala 4.55,0, Gävle 5.07,4.

Damer: 100 fr: Ulla Jäfvert, V., 1.06,2, Inger Thorngren, U., 1.07,3, Gunillo Lundqvist, N., 1.08,5, Lena Johansson, U., 1.10,4. 200 br: Annika Eriksson, N, 3.05,1 (distr.rek), Kerstin Lindberg, G, 3.12,5. 100 ry: Gunilla Lundqvist, N, 1.17,2, Marianne Lundqvist, G, 1.18,0. 100 fj: Ragno Fernemon, U., 1.20,3, Britt Julander, G., 1.26,3. 4×100 fr: Västerås 4.38,2, Uppsala 4.41,3, Gävle 4.41,6 (distr.rek), Norrtälje 4.49,0. 4×100 medley: Uppsala 5.20,0, Gävle 5.27,0, Västerås 5.30,8, Norrtälje 5.35,5.

Harnäs

13/7 (50 m). Herrar: 200 fr: Nils Gunnar Akerström, HSS, 2.24,5. 100 ry: Leif Bergström, GSS, 1.20,3. 200 br: Bertil Holmgren, HSS, 3.04,2. Höga hopp: Åke Wall, GSS, 45,82.

Damer: 100 fr: Agneta Sundberg, GSS, 1.09,0, Margareta Rainer, GSS, 1.10,7. 100 br: Inga-Britt Ellström, HSS, 1.29,9. 100 ry: Agneta Sundberg, GSS, 1.22,6. 100 fj: Pirjo Häkkinen, HSS, 1.23,7.

Iggesund

14/7 (33,3 m). Herrar: 100 fr: Leif lindh, HSS, 1.04,2. 200 br: Ted Backström, Iggesund, 3.00,2. 400 fr: Leif Lindh, HSS, 5.05,1. 100 br: Ted Backström, Iggesund, 1.20,8. 200 ry: Lars Larsson, HSS, 2.34,7. 200 fr: Leif Lindh, HSS, 2.26,0, Lars Larsson, HSS, 2.26,2.

Damer: 100 fr: Marie Sahlin, HSS, 1.11,0, Margareta Jacobsson, Iggesund, 1.14,9. 100 ry: Elisabeth Sörenholm, HSS, 1.23,0. 200 br: Elisabeth Hulén, HSS, 3.07,4. 400 fr: Margareta Jacobsson, Iggesund, 5.50,3. 100 br: Margareta Jansson, Iggesund, 1.25,9. 100 fj: Inger Strandlund, HSS, 1.25,4.



Engelska fjärilsimmerskan Ann Cotterill.

Västerås

7/7 (25 m). Herrar: 100 fr: Håkan Kindblom 59,5. 100 fj: Kent Nordin 1.05,9.

Damer: 100 fr: Ulla Jäfvert 1.04,2. 200 br: Gunilla Karlsson 3.17,6.

Rättvik

14/7 Enåbadets invign: Herrar: 100 fr: Tommy Jurdell, Pol., 1.00,6, Olle Jeising, d:o, 1.01,1, Torgny Nilsson, Avesta, 1.01,4. 100 br: Tommy Lindström, Pol., 1.17,3, Björn Finnson, Pol., 1.17, 6. 50 fj: Tommy Jurdell, 29,6. 50 ry: Torsten Born, Pol., 33,0, Bo Larsson, d:o, 33,6. 50 fr. pojkar: Tord Andersson, Avesta, 29,0.

Damer: 50 fr: B. M. Bengtsson, Pol., 32,2, Maud Lindberg, Avesta, 32,8. 50 br: Lisbet Janssan, Pol., 42,6.

Karlstad

14/7 Orshalmsbadet: Herrar: 100 fj: Leif Svärd, KSS, 1.06,2.

Karlskrona

13/7 Klubbmatch Karlskrona SS—Bremerhafen 1893 58—51. Herrar: 100 ry: Sanny Modig 1.11,8 (tang. distr.-rek), 100 fj: Kenneth Karlegärd, 1.09,8.

Varberg

12/7 Herrar: 100 fj: Rolf Hedeberg, S 02, 1.06,4 (distr.rek), Tomas Karlsson, d:o, 1.11,7. 100 br: Björn Selen, VSLS, 1.25,4. 100 ry: Glenn Bengtsson, S 02, 1.16,4. 200 br: Gert Hultgren, VSLS, 3.01,7, Folke Olsson, S 02, 3.01,8. 100 fr: K. G. Rosen, S 02, 1.04,3.

Pojkar: 50 fr: Bengt Olsson, VSLS, 30,2. 4×100 fr: S 02, 4.20,6. 4×50 fr: Laxen 2.07,1.

Damer: 100 fr: Lisbet Bengtsson, S 02, 1.10,6. 100 br: Yvonne Berntsson, Varberg, 1.34,9. 100 fj: Kuhnel, Bremerhafen, 1.43,3. 100 ry: Margareta Öhrström, S, S 02, 1.20,6. 4×100 fr: GIF 5.39,6.

Flickor: 50 fr: Anna Ekman 36,1.

Kristianstad

11/7 Forsakarbadet. Herrar: 100 fj: Ulf Länner, Filipstad, 1.05,9 (värml.rek). 200 medley: Ulf Lönner 2.40,7. 200 ry: Olle Stormark, Karlskoga, 2.37,2. 200 fr: Göran Jansson, Filipstad, 2.16,4.

Kristianstad

7/7 (50 m). Invign. av nya badet i Degeberga: Herrar: 100 fr: Göran Jansson, Filipstad, 1.01,9, Lars Rymark, Limhamn, 1.02,4. 100 fj: Ulf Lönner, Filipstad, 1.10,2, Göran Jansson, d:o, 1.12,0. 100 ry: Olle Stormark, Karlskoga, 1.12,2, Sonny Modig, Karlskrona, 1.15,6.

Damer: 50 fr: Ulla Thorn-Jonsson, MS, 31,9, Birgitta Lööv, Karlskoga, 32,6. 100 fr: Birgitta Lööv, 1.11,0, Ingrid Ahlström, MS, 1.12,2. 100 fj: Marianne Sjöström, MS, 1.23,2. 200 fr: Marianne Sjöström 2.35,2. 100 br: Kristina Kallerhult, Nyköping, 1.28,9, Monika Israelsson, Karlskrona, 1.29,9, Christina Ohlsson, Limhamn, 1.30,0. 100 ry: Ingrid Ahlström, MS, 1.21,5.

Staffanstorp

28/7 (50 m) Damer: 400 fr: Ann-Charlotte Lilja, Najaden, 4.58,4 (distr.rek).

Alvesta

26/7 Spånenbadet: Herrar: 100 fr: Lars Göran Elm, Alvesta, 1.06,7. 100 br: Henry Brandel, Anderstorp, 1.23,4. 100 ry: Kenneth Roos, Värnamo, 1.18,6. 100 fj: Henry Brandel 1.22,9.

Damer: 100 fr: Eva Nilsson, Värnamo, 1.17,8. 100 br: Gunilla Lindblom, Vörnamo, 1.36,2. 100 fj: Gerd Ivarsson, Anderstorp, 1.35,6.

Örebro

5/7 Gustavsviksbadet (50 m). Ungdomsspelen. Herrar: 100 fr: Nils-Gunnar Åkerström, Harnäs-Skutskär, 1.05,6 (1.04,8 i omsimn.), Leif Fläring, Skövde, 1.05,6 (1.05,5 i omsimn.), Håkan Runo, Norrköping, 1.05,7, Lars Larsson, Hudiksvall, 1.06,0, Göran Eriksson, Karlslund, 1.06,8. 200 br: Göran Eriksson, Karlslund, 2.59,4, Tomas Hansson, Trelleborg, 2.59,8, Roger Axén, Skövde, 3.03,0, Tommy Arneving, Oskarshamn, 3.03,9, Tomas Jonsson, Skövde, 3.04,0, Björn Zellen, Varberg, 3.04,0. 100 ry: Bert Sjölund, Timrå, 1.16,5, Benny Odell, Örebro, 1.20,4, Hans-Olof Nilsson, Skövde, 1.23,4, Gunnar Eriksson, Karlslund, 1.26,2, (utom tävl. Lars Larsson, Hudiksvall, 1.10,1, distr.rek. för Hälsingland, Sonny Modig, Karlskrona, 1.16,5). 100 fj: Håkan Runo, Norrköping, 1.17,6, Lars Larsson, Hudiksvall, 1.22,4, Anders Schönning, d:o, 1.38,9.

Damer: 100 fr: Eva Lindvall, Västerås, 1.11,6, Elisabeth Berglund, Timrå, 1.12,7, Margareta Lingkrans, Kalmar, 1.12,8, Marie Sahlin, Hudiksvall, 1.13,2, Pia Follin, Kalmar, 1.13,6, Elisabeth Sörenholm, Hudiksvall, 1.14,7. Utom tävlan: Lena Wahss, Avesta, 1.09,0 (distr.rek. för Dalarna), Ingrid Gustavsson, Luleå, 1.09,2, Ulla-Britt Johansson, Västerås, 1.10,8, Ulla Wahss, Avesta, 1.10,9. 200 br: Agneta Westerbring, Hudiksvall, 3.16,3, Gun Ekman, Skövde, 3.19,9, Karin Wallander, Kiruna, 3.26,5. Utom tävlan: Birgitta Larm, Skövde, 3.07,9 (distr.rek. för Västergötland), Inger Strandlund, Hudiksvall, 3.16,2, Marie Sahlin, d:o, 3.26,0. 100 ry: Ann-Kristin Albertsson, Sala, 1.20,9, Siv Olsson, Filipstad, 1.28,5, Eva Johansson, Karlskrona, 1.32,1, Kersti Sahlin, Hudiksvall. 1.39,4, Ingrid Redmo, Skövde. 1.40,2. Utom tävlan: Lena Wahss, Avesta, 1.19.7. Lotten Andersson, Timrå, 1.22,7, Elisabeth Sörenholm, Hudiksvall. 1.24,5. 100 fj: Inger Strandlund, Hudiksvall, 1.28,6, Inarid Andersson, Norrköping, 1.21,8. Utom tävlan: Pirjo Häkkinnen, Harnäs-Skutskär, 1.27,5.

Gräfsnäs

14/7. Herrar: 100 fr: Rolf Berger, S 02, 1.03,3. 100 fj: Rolf Hedeberg, S 02, 1.06,3 (distr.rek). 4×100 medley: S 02 4.52,2.

Damer: 100 fr: Birgitta Sjöberg: Skövde, 1.10,3, Lena Wahss, Avesta, 1.11,3. 100 br: Birgitta Larm, Skövde, 1.25,0 (distr.rek). 4×100 medley: Elfsborg 5.50,5, Skövde 5.50,7.

Skelleftehamn

22/7. Herrar: 100 fr: Bengt Furberg, SRSK, 58,5. 100 ry: C. G. Helmersson, d:o, 1.11,0. 50 fj: B. Furberg 29,6. 100 br: J. Widen, d:o, 1.26,6.

Damer: 100 fr: K. Söderberg: Umeå, 1.16,9. 50 fj: K. Söderberg 41,4. 100 br: E. Svensson, Umeå, 1.28,3.

Västerås

11/7 Asimningen. Herrar: 1) Västerås 17,58,2, 2) SKK 18.50,4, 3) Tunafors 19.00,0.

Damer: 1) Västerås 20.47,8, 2) Örebro SS 23.46,0, 3) Tunafors 24.05,0.

Iggesund

17/7 (33,3 m). Herrar: 100 fr: Erik Vinlund, Iggesund, 1.05,0. 400 fr: Lars Larsson, HSS, 5.05,9. 200 br: Ted Backström, Iggesund, 3.02,6. 100 fj: Lars Larsson 1.20,2. 100 ry: Lars Larsson 1.15,7.

Damer: 100 fr: Marie Sahlin, HSS, 1.11,6. 400 fr: Margoreta Jacobsson, Iggesund, 5.55,0. 200 br: Agneta Westerbring, HSS, 3.08,6. 100 ry: Elisabeth Sörenholm, HSS, 1.29,0.

Västerås

25/7 Kristiansborgsbadet: SM-kval: Herrar: 200 fr: Sten Jansson 2.11,4, Tommy Sjöstrand 2.13,6.

Damer: 100 fr: Ulla Jäfvert 1.05,5, Ulla Britt Johansson 1.09,4, Kerstin Karlsson 1.09,6, Eva Lindvall 1.10,0, Lotten Löfblad (12 år) 1.12,6.

Varberg

21/7 (50 m). Herrar: 100 fr: Rolf Berger, S 02, 1.04,1. 100 fj: Rolf Hedeberg, S 02, 1.07,0, 100 br: Gert Hultgren, Varberg, 1.21,4. 100 ry: Glenn Bengtsson, S 02, 1.13,4.

Damer: 100 fr: Ingela Melin, S 02, 1.13,2. 100 ry: Margaretha Öhrström, S 02, 1.19,7. 100 br: Yvonne Berntsson, Varberg, 1.34,4.

Forsakar

Juli: Herrar: 200 ry: Olle Stormark, Karlskaga, 2.36,8 (värmlandsrek).

Damer: 200 medley: 2.57,9 (rek).

Vinslöv

14/7 (50 m). Klubbmatch Vinslöv—Helsingör 93—63. Pojkar A: 50 fr: Tommy Håkansson, V, 35,5. 100 br: Alf Mavitz, V, 1.37,6. 50 ry: N. Å. Brink, V, 39,9. Pojk. B: 50 fr: Erland Olsen, H, 44,5. 50 ry: J. Petersen, H, 1.03,5. 50 br: R. Carlsmark, H, 51,5.

Flickor A: Gertrud Johansson, V, 37,2. 100 br: Kennie Olsson, V, 1.41,4. 50 ry: Kennie Olsson, V, 45,6. Flickor B: 50 fr: Agneta Holmqvist, V. 42,2. 50 br: W. Sesan, H, 45,6. 50 ry: Agneta Holmqvist, V, 48,0.

Ljungby

Juli (50 m). Damer 400 fr: Ingrid Gustafsson, Luleå, 5.25,4 (norrb. rek). 100 br: Christina Lundström, Luleå, 1.26,8.

Vansbro

21/7. 14:e älvsimningen (3 000 m). Herrar: 1) Mats Svensson, Elfsborg, 35.38, 2) Göran Magnusson, Elfsborg, 36.03, 3) Bert Johansson, Grängesberg, 37.24, 4) Jörgen Andersson, Elfsborg, 37.42, 5) Leif Lindh, Hudiksvall, 39.51, 6) Lars Åke Sörén, Elfsborg, 42.26, 7) Eero Raski, Elfsbora, 42.32, 8) Göran Krafft, Elfsborg, 42.45, 9) Lennart Karlsson, SK Lore, 43.03, 10) Arne Marcusson, Danmark, 44.26, 11) Björn Lindbom, Grängesberg, 45.03, 12) Hans Olov Hansson, Finspång, 45.28, 13) Lars Lisstorp, Elfsborg, 46.05, 14) Bengt Bengtsson, Hudiksvall, 46.07, 15) Sven O. Lundmark, Grängesberg, 46.51, 16) Ulf Göran Johansson, Elfsborg, 47.51, 17) Kennet Malm, Finspång, 47.51, 18) Torbjörn Lindkvist, Linköping, 48.13, 19) Bengt Arne Pettersson, Hudiksvall, 49.11, 20) Sune Sandberg, SK Lore, 49.46.

Lag: 1) Elfsborg I (Mats Svensson, G. Magnusson, J. Andersson), 1.49.23, 2) Elfsborg II (L. Å. Sörén, E. Raski, E. Krafft), 2.07.43, 3) Grängesberg (B. Johansson, B. Lindbom, S. O. Lundmark), 2.09.18, 4) Hudiksvall (L. Lind, B. Bengtsson, B. A. Pettersson), 2.15.09, 5) SK Lore (L. Karls-

WALLA - TEGEL

Aktiebolag

Box 13 Valla

Tel.: Katrineholm 0150/600 32, 603 38

Fasad och Murtegel

Förspända Armerade tegelskift

GROPPTORPS
MARMOR AB

Katrineholm

Bil AB
Gunnar Larson

Telefon Växel 131 90

VOLVO

Personvagnar - Lastvagnar - Bussar

Reservdelar - Tillbehör

Gummiverkstad

Service

Kungsgatan 10 — Katrineholm

FIRMA
BILSKADOR

Inneh. Tage Gustafsson

Bilplåtslageri & Motorreparationer

Snabba leveranser

Garanterade arbeten till lägsta priser

Djulögatan 67 — Tel. 165 50

KATRINEHOLM

Hotell Vingåker

Tel. Vingåker 115 35 växel

Modernt - Propert - Allt Nytt

Telefon å samtliga rum

Sällskapsrum och TV

Ny regim - Fullständiga rättigheter

Barservering

När det gäller
BARNKLÄDER

— Gå till

BARNGARDEROBEN

Fredsgatan 15 — Telefon 111 90

KATRINEHOLM

Snett emot nya posthuset

son, S. Sandberg, R. Karlsson), 2.25.59, 6) Elfsborg III (L. Lisstorp, U. G. Johansson, J. Josefsson), 2.27.12.

Domer: 1. Inger Thorngren, Uppsala SS, 39.38, 2) Kerstin Lundkvist, Uppsala SS, 42.04, 3) Ragna Ferneman, Uppsala SS, 42.13, 4) Monika Ahlgren, Uppsala SS, 43.41, 5) Birgitta Hansson, Elfsborg, 43.58, 6) Els-Mari Hörberg, Linköping ASS, 45.04, 7) Margareta Jakobsson, Iggesunds IK, 45.24, 8) Yvonne Posibiloch, Uppsala SS, 45.28, 9) Lilian Posibiloch, Uppsala SS, 45.29, 10) Eva Fehrm, Elfsborg, 47.35, 11) Marianne Asperud, Linköping ASS, 48.06, 12) Marianne Prisberg, Elfsborg, 48.50, 13) Lena Johansson, Elfsborg, 48.51, 14) Margareta Rapp, Elfsborg, 49.52, 15) Majken Pöldme, SK Lore, 50.38, 16) Marianne Eriksson, Linköpings ASS, 52.51, 17) Anna-Karin Larsson, Linköping ASS, 54.28, 18) Essie Pöldman, SK Lore, 55.26, 19) Lisbeth Nilsson, Linköpings ASS, 55.28, 20) Ingeborg Stark, Grängesberg, 55.37.

Lag: 1) Uppsala SS (Inger Thorngren, Kerstin Lundkvist, Ragna Ferneman), 2.03.55, 2) Uppsala SS 2 (Monika Ahlgren, Yvonne Possibiloch, Lilian Possibiloch), 2.14.38, 3) Elfsborg (B. Hansson, E. Fehrm, M. Prissberg), 2.20.23, 4) Linköping (E. Hörberg, M. Asperud, M. Eriksson), 2.26.01, 5) Linköping 2 (A. K. Larsson, L. Nilsson, I. K. Kronsell), 2.50.55, 6) Elfsborg 2 (M. Rapp, E. Johansson, B. M. Eriksson), 2.55.32.

MÄSTERSKAP

Båstad

17/7 (50 m) Malenbadet. SM i livräddning. Herrar: 1) Mats Svensson, Elfsborg, 2.42,8, 2) Ingvar Persson, MS, 2.43,0, 3) Ulf Eriksson, Katrineholm, 2.44,6, 4) Hans Rosendahl, Katrineholm, 2.45,2, 5) Håkan Kindblom, Västerås, 2.45,3, 6) Berndt Nilsson, GKK, 2.46,6, 7) Ingvar Eriksson, Sundsvall, 2.48,1, 8) Lars Westergren, Polisen, 2.48,4, 9) Christer Junefelt, Jönköping, 2.48,5, 10) Tommy Jurdell, Polisen, 2.48,6, 11) Mats Claeson, Jönköping, 2.49,2, 12) Per-Olof Fulke, Katrineholm, 2.49,5, 13) Lars Rekke, Munksund, 2.52,5, 14) Peter Sandblom, Uppsala, 2.53,8, 15) C.-G. Axelsson, Timrå, 2.54,4, 16) Ola Pettersson, Katrineholm, 2.54,8, 17) Jonny Nilsson, MS, 2.55,1, 18) Göran Krafft, Elfsborg, 2.55,2, 19) Lars Axelsson, Hellas, 2.56,0, 20) Jörgen Andersson, Elfsborg, 2.56,8, 21) Bo-Jörgen Larsson, Trelleborg, 3.07,8, 22) Göran Magnusson, Elfsborg, 3.08,0.

Damer: 1) Inger Thorngren, Uppsala, 2.59,7, 2) Marianne Sjöström, MS, 3.00,8, 3) Lisbet Sandgren, MS, 3.05,7, 4) Els-Marie Hörberg, LASS, 3.10,3, 5) Ingrid Ahlström, MS, 3.15,5, 6) Ulla-Christina Lindsjö, MS, 3.16,9, 7) Margareta Jansson, Iggesund, 3.18,4.

Herrar, extratävl. 50 m fr: 1) Per-Ola Lindberg, Neptun, 25,9.

18/7 (50 m) Malenbadet (TV-gala). Herrar: 1500 fr. (SM): 1) Hans Rosendahl, Katrineholm, 17.40,2 (sv. rek.), 2) Mats Svensson, Elfsborg, 17.55,5 (distr.rek.), 3) Ingvar Eriksson, Sundsvall, 18.24,0 (distr.rek.), 4) Sven-Göran Johansson, Västerås, 18.36.0 (distr.rek.), 5) Olle Ferm, Norrköping, 18.42,9 (distr.rek.), 6) Göran Magnusson, Elfsborg, 18.57.9, 7) Lars Nörringer, GKK, 19.09,5 (distr.rek.), 8) Jörgen Andersson, Elfsborg, 19.09,5, 9) Ola Pettersson, Katrineholm, 19.19,8, 10) Ulf Lönner, Filipstad, 19.20,1 (distr.rek.), 11) Bo-Jörgen Larsson, Trelleborg, 19.40,2, 12) Sven Johansson, Neptun, 19.42,9, 13) N. G. Åkerström, Harnäs-Skutskär, 20.09.0, 14) Eero Raski, Elfsborg, 20.23,4, 15) L. Å. Sörén, d:o, 20.46,2, 16) Lars Lisstorp, d:o, 21.41,7.

400 br: (riksmästerskap): 1) Ulf Eriksson, Katrineholm, 5.47,1 (bästa sv. not.). 2) P. O. Fulke, Katrineholm, 5.47.7. 3) Roland Lundin, Ran, 5.53.1, 4) Håkan Kindblom, Västerås, 5.58,6, 5) Torgny Rasmusson, Uppsala, 5.59,9, 6) Ingvar Persson, MS, 6.00,4, 7) Benny Zackrisson, Polisen, 6.00,5, 8) Peter Sandblom, Uppsala, 6.01,0, 9) Conny Kjellström, Ran, 6.03,9, 10) Johnny Lindström, Polisen, 6.06,5, 11) C.-G. Axelsson, Timrå, 6.06,9, 12) Christer Junefeldt, Jönköping, 6.11,3, 13) Bernt Nilsson, GKK, 6.16,3, 14) Bo Lundin, Norrtälje, 6.17,3, 15) Lars Rekke, Munksund, 6.18,8, 16) Krister Andersson, MS, 6.21,9, 17) Jan-Erik Eriksson, MS, 6.22,5, 18) Axel Severson, Ran, 6.24,9, 19) Lars Westergren, Polisen, 6.25,2.

100 fr: Per-Ola Lindberg, Neptun, 54,3 (europarekord). Sololopp.

200 fr: Mats Svensson, Elfsborg, 2.02,0 (sv. rek.). Sololopp.

Damer: 400 br: (riksmästerskap): 1) Kristina Kallerhult, Nyköping, 6.10,3 (bästa sv. not.), 2) Kristina Olsson, Limhamn, 6.16,4, 3) Marianne Sjöström, MS, 6.19,3, 4) Agneta Berg, GKK, 6.19,5, 5) Birgitta Johansson, Limhamn, 6.23,5, 6) Annika Eriksson, Norrtälje, 6.26,4, 7) Lillian Possibiloch, Uppsala, 6.26,5, 8) Evy Zetterström, MS, 6.28,2, 9) Ingrid Johansson, Limhamn, 6.29,5, 10) Lisbet Sandgren, MS, 6.30,7, 11) Birgitta Mårtensson, Limhamn, 6.34,9, 12) Els-Marie Hörberg, Linköping, 6.39,8, 13) Ulla-Christina Lindsjö, MS, 6.40,6, 14) Birgitta Mattsson, Norrtälje, 6.41,9, 15) Inger Strandlund, Hudiksvall, 6.45,1, 16) Eva Johansson, Limhamn, 6.47,0, 17) Eva Jäderkvist, Norrtälje, 6.50,5, 18) Margareta Jansson, Iggesund, 6.54,0, Yvonne Possibiloch, Uppsala, disk.

100 fr: 1) Ann-Christine Hagberg, Neptun, 1.02,0 (europarekord), 2) Ann-Charlotte Lilja, Najaden, 1.04,7, 3) Inger Thornaren, Uppsala, 1.05,1.

Extraloop 100 fr: 1) Gunilla Lundqvist, Norrtälje, 1.06,1, 2) Lena Wahss, Avesta, 1.09,1, 3) Ulla Wahss, d:o, 1.10,5.

LANDSKAMPER

Blackpool

12—13/7. Inomhus (50 m). Landskamp Storbritannien—Sverige 108—84 (efter första dagen 54—44). Förkortn: GB=Storbritannien, S=Sverige.

Herrar: 110 y fr: 1) Bob McGregor, GB, 54,4, 2) Per-Ola Lindberg, S, 56,5, 3) Mats Svensson, S, 57,1, 4) Kendrew, GB, 57,5.

440 y fr: 1) Hans Rosendahl, S, 4.30,2, 2) Ingvar Eriksson, S, 4.35,6 (pers. rek), 3) Martin-Dye, GB, 4.37,0, 4) Milton, GB, 4.42,3.

220 y br: 1) Nicholson, GB, 2.42,6, 2) Moore, GB, 2.46,0, 3) Ulf Eriksson, S, 2.46,1, 4) Roland Lundin, S, 2.50,3.

220 y ry: 1) Jackson, GB, 2.22,8, 2) B. O. Almstedt, S, 2.23,5, 3) Jones, GB, 2.27,2, 4) Ulf-Göran Johansson, S, 2.29,8.

220 y fj: 1) Jenkins, GB, 2.19,3, 2) Glenville, GB, 2.24,3, 3) Ingvar Eriksson, S, 2.24,5, 4) Håkan Bengtsson, S, 2.30,1.

440 y medley: 1) Matthisen, GB, 5.13,4 (br. rek), 2) Jan Lundin, S, 5.15,2 (sv. rek), 3) Hasse Rosendahl, S, 5.21,6. 4) Frame, GB 5.37,0.

4×110 y medley: 1) Storbritannien 4.19,5, 2) Sverige 4.23,4 (Almstedt 1.06,1, Roland Lundin 1.17,1, Jan Lundin 1.03,0, Per-Ola Lindberg 57,2).

4×220 y fr: 1) Sverige 8.22,7 (Mats Svensson 2.04,4 (sv. rek), Jan Lundin 2.05,1, Hans Rosendahl 2.06,5, Per-Ola Lindberg 2.06,7), 2) Storbritannien 8.44.1.

Damer: 110 y fr: 1) Diana Wilkinson, GB, 1.03,0, 2) Ann-Christine Hagberg, S, 1.03,7, 3) Sandra Keen, GB, 1.04,4, 4) Inger Thorngren, S, 1.05,8.

220 y fr: 1) Elisabeth Long, GB, 4.52,9 (br.rek), 2) Elisabet Ljunggren, S, 4.53,7 (pers. rek), 3) Susan Soper, GB, 5.00,3, 4) Mojvor Welander, S, 5.00,6.

220 y br: Stella Mitchell, GB, 2.52,5, 2) Fraser, GB, 2.53,2, 3) Kristina Kallerhult, S, 3.04,4, 4) Ewy Sötherström, S, 3.10,3.

110 y ry: Linda Ludgrove, GB, 1.10,7, 2) Steele, GB, 1.14,2, 3) Marianne Stridh, S, 1.15,2, 4) Lena Bengtsson, S, 1.15,5.

110 y fj: 1) Karin Stenbäck, S, 1.09.9 (sv. rek), 2) Phillips, GB, 1.10,1, 3) Gegan, GB, 1.10,4, 4) Ann-Charlotte Lilja, S, 1.14,9.

440 y medley: 1) Anita Lonsbrough, GB, 5.36,8, 2) Elisabeth Ljungaren, S, 5.39,2 (sv. rek), 3) Silett, GB, 6.00,6, 4) Ulla Jacobsson, S, 6.03,1.

4×110 y medley: 1) Storbritannien 4.50,7, 2) Sverige 4.56.8 (Bengtsson 1.16,7, Agneta Berg 1.24,5, Stenbäck 1.11,0, Hagberg 1.04,6).

4×110 y fr: 1) Sverige 4.17,6 (landslagsrekord) (Inger Thorngren 1.06,2, Agneta Thunell 1.05,6, Ann-Christine Haabera 1.02,8, Karin Stenbäck 1.03,0, 2) Storbritannien 4.19,5 (Keen 1.03.6, Lonsbrough 1.06,2, Amos 1.05,2, Wilkinson 1.05,5).

Bellinzona

13—14/7 (50 m) Landskamp Schweiz—Israel 103—104.. Bl. res: Herrar: 100 fr: Luban, I, 1.00,5. 400 fr: Gartel, I. 4.57,4. 1500 fr: Gartel, I, 19.58.8. 200 br: Shefa, I, 2.44.0. 4×200 fr: Israel 9.17,6, Schweiz 9.39,4.

Damer: 100 fr: Müller, S, 1.09,4. 400 fr: Müller, S. 5.35,7. 200 br: Hungerbühler, S, 3.12.9. 4×100 fr: Schweiz 4.58,8, Israel 5.14,7.

Frankfurt

22—23/6 (50 m) Landskamp Västtyskland—England 133—134. Herrar: 100 fr: McGregor, E., 55,2, Löffler, V., 56,9. 400 fr: Hetz, V., 4.33,2, Martin-Dye, E., 4.35,7. 200 ry: Küppers, V., 2.23,1, Horstmann, d:o, 2.24,8. 200 fj: Freitag, V., 2.17,2, Jenkins, E., 2.19,7. 200 br: Roos, V., 2.38,9, Donners, V., 2.42,5. 400 medley: Hetz, V., 5.12,1, Schiller, V., 5.24,4. 4×200 fr: England 8.34,3, Västtyskland 8.35,2. Höga hopp: Kondzorr, V., 151,05, Wood, E., 143,53. 4×100 medley: Västtyskland 4.13,0, England 4.16,9. Polo: Västtyskland—England 4—2 (0—0, 2—1, 1—0, 1—1).

Damer: 100 fr: Sandra Keen, E., 1.04,0, Wilkinson, E., 1.04,2, Karger, V., 1.05,2, Brunner, V., 1.05,5. 400 fr: Long, E., 4.56,7, Soper, E., 4.58,5, Brunner, V., 5.00,8 (rek). 100 ry: Ludgrove, E., 1.12,9, Steele, E., 1.14,4. 100 fj: Gegan, E., 1.09,5, Hutede, V., 1.09,8, Phillips, E., 1.12,0. 200 br: Mitchell, E., 2.49,7, Urselmann, V., 2.51,0, Hoffman, V., 2.52,8, Fraser, E., 2.54,3. 400 medley: Londbrough, E., 5.43,4, Oldbrisch, V., 5.48,9 (rek). 4×100 fr: England 4.23,3, Västtyskland 4.24,9. 4×100 medley: England 4.48,8, Västtyskland 4.51,4. Svikth: Hellwig, V., 128,10, Rowlapp, E., 118,78. Höga hopp: Newman, E., 96,37, Austen, E., 87,32.

San Remo

27—28/7 (50 m). Landskamp Italien—Holland—Jugoslavien 76—61—32. Bästa res: Herrar 1500 fr: Bontekoe, Holland, 18.00,2 (holl. rek), Rogusic, Jugoslavien, 18.02,3 (jug. rek). 200 fj: Rastrelli, Italien, 2.15,0, Dennerlein, d:o, 2.18,0, Jiskoot, Holland, 2.19,7 (holl. rek). 100 fr: Bianchi, It., 56,9, Kroon, Holl., 57,1, Boracci, It., 57,7. 400 fr: Bontekoe, Holl., 4.28,2, Orlando, It., 4.33,9, Rogusic, Jug., 4.34,9. 200 ry: Rora, It., 2.18,6 (it. rek), Della Savia, It., 2.20,7, van Osch, Holl., 2.21,9. 400 medley: Jiskoot, Holl., 5.07,8, Rosi, It., 5.11,4, van Oest, Holl., 5.14,2. 200 br: Mensonides, Holl., 2.39,3, Giovannini, It., 2.42,8 4×100 fr: Holland 3.50,0, Italien 3.50,3 (it. rek). 4×100 medley: Italien 4.11,8 (it. rek), Holland 4.18,8, Jugoslavien 4.23,6.

Damer: 100 fr: Daniela Beneck, It., 1.05,3 (utom tävl.), Oibrisch, Västtyskl., 1.06,5. 400 fr: Lasterie, Holland, 5.00,2, Beneck, It., 5.03,2, Zeyer, Jug., 5.03,4 (jug. rek), Oibrisch, Västty., 5.05,0. 100 fj: Kok, Holl., 1.09,0, Hustede, Västty., 1.09,2, Bollester, Spanien, 1.10,8 (sp. rek), Naventa, It., 1.13,1 (it. rek). 200 br: Castane, Spanien, 2.54,6 (sp. rek), Heukels, Holl., 3.55,6, Varvenne, Frankr., 2.59,0. 100 ry: Caron, Frankrike, 1.10,1. 100 br: Heukels, Holl., 1.22,4, Schiezzari, It., 1.24,1. 400 medley: Lasterie, Holl., 5.35,0.

Rostock

Kompletta resultat från tävlingarna i hopp 19—20/5: Herrar: Höga hopp: Sperling, Ö-ty., 145,80, 2) Trusav, Sovjet, 141,26, 3) Mrkwicka, Österrike, 138,09, 7) Knut Lidén, Sverige, 113,26. Svikt: 1) Pophal, Ö-ty, 146,45, 2) Polulach, Sovjet, 143,54, 3) Kastricki, Sovjet, 141,93.

Damer: Höga hopp: I. Krämer, Ö-ty., 103,52, 2) Schöpe, Ö-ty, 91,70, 3) Lanzke, Ö-ty., 87,18, 11) Velin, Danmark, 67,97. Svikt: I. Krämer, Ö-ty., 148,56, 2) Lanzke, Ö-ty., 131,78, 3) Schöpe, Ö-ty., 130,25. 10) Karin Cewe, Sverige, 105,68, 15) Kerstin Rybrandt, Sverige, 95,69, 16) Weygaard, Danmark, 94,00, 17) Velin, Danmark, 81,47.

Leipzig

27—28/7 Europapokalen i hopp. Höga hopp, damer: 1) Krämer, Östtyskl., 111,93, 2) Schöpe, Östtyskl., 100,94, 3) Krutova, Sovjet, 100,11, 4) Newman, England, 91,88, 5) Pertmayer, Österrike, 90,90, 6) Kusnetzowa, Sovjet, 90,54, 7) Lurff, Österrike, 81,09, 8) Cramp, England, 77,71, 9) Liljeström, Finland, 73,74, 10) Marcinkowska, Polen, 72,07, 11) **Sehlin, Sverige, 71,11,** 12) Vasunta, Finland, 68,91, 13) Negulescu, Rumänien, 63,55, 14) Szczygiel, Polen, 59,76.

Svikthopp, herrar: 1) Polulyakh, Sovjet, 152,85, 2) Popl, Östtyskl., 148,92, 3) Melnikow, Sovjet, 147,71, 4) Reff, Östtyskl., 140,14, 5) Konkoly, Ungern, 134,25, 6) Puchow, Polen, 127,18, 7) Dora, Ungern, 126,45, 8) Koskinen, Finland, 125,85, 9) **Sandstedt, Sverige, 122,80,** 10) Budek, Polen, 122,62, 11) Decuseara, Rumänien, 121,19, 12) **Andersson, Sverige, 119,07,** 13) Löken, Norge, 111,17, 14) Banu, Rumänien, 104,46, 15) Abrahamsen, Norge, 104,38, 16) Meskanen, Finland, 98,02.

Svikthopp, damer: 1) Krämer, Östtyskl., 151,15, 2) Kusnetzowa, Sovjet, 134,82, 3) Reinhardt, Östtyskl., 133,57, 4) Swoboda, Österrike, 129,64, 5) Baklanowa, Sovjet, 127,34, 6) Sindelar, Österrike. 122,26, 7) **Rybrant, Sverige, 121.14,** 8) Cramp, England, 118,30, 9) Austen, England, 113,00, 10) Elsner, Polen, 108,09, 11) van Mol, Belgien, 104,42. 12) Negulescu, Rumänien, 104.33, 13) **Cèwe-Öhman, Sverige. 102,88.** 14) Marcinkowska, Polen, 99,44, 15) Liljeström, Finland, 93,90, 16) Vasunta, Finland, 92,03.

Höga hopp, herrar: 1) Völker, Osttyskl., 160,81, 2) Gavrilov, Sovjet, 144,69, 3) Wellnitz, Östtyskl., 142,22, 4) Kitcher. England, 139,89, 5) Dora, Ungern, 138,90, 6) Kowalewski, Polen, 136.47. 7) Meskanen, Finland, 133,10. 8) Mejsak, Polen, 132.66, 9) Wood, England. 130.07, 10) **Öhman, Sverige.** 129,18, 11) Ganea, Rumänien. 124.71, 12) Koskinen, Finland, 122,54, 13) Golkin, Sovjet, 121,71, 14) Abrahamsen, Norge. 15) Andersen, Norge, 106,59, 16) Decuseara, Rumänien, 96,46.

Arosa

28/7 (50 m) Schweiz—Holland B 68—155. Bästa res: Herrar 100 fr: Sikma, Holl., 1.01,7. 400 medley: Hanou, Holl., 5.55,3. 1500 fr: van Lindt, Holl., 20.41,1. 400 medley: Holl. 4.34,2.

Rom

29—30/6 (50 m). Herrar: 100 fr: Gottvalles, Fr., 56,5, Löffler, V-ty., 56,8. 200 fr: Christophe, Fr., 2.07,5, de Gregorio, It., 2.07,8, Gropaiz, Fr., 2.07,8, Gottvalles 2.08,9. 400 fr: Luyce, Fr., 4.29,7 (fr. rek), de Gregorio, It., 4.33,8, Kirschke, V-ty., 4.40,7, Calvetti, It., 4.41,0, Katona, Ung., 4.41,1. 1500 fr: Luyce, Fr., 18.18,6, Calvetti, It., 18.32,8, de Gregorio, It., 18.36,1. 100 ry: Christophe, Fr., 1.02,8, Rora, It., 1.03,4 (it. rek), Küppers, V-ty., 1.04,2. 200 ry: Küppers, V-ty., 2.18,2, Csikany, Ung., 2.18,3, Christophe, Fr., 2.19,6. 100 br: Roos, V-ty., 1.12,8, Mensonides, Holl., 1.14,1. 100 fj: Freitag, V-ty., 1.01,7, Jiskoot, Holl., 1.01,9, Dennerlein, It., 1.03,0. 200 fj: Dennerlin, It., 2.17,7, Freitag, V-ty., 2.19,6. 400 medley: Küppers, V-ty., 5.10,1, Jiskoot, Holl., 5.11,7, Lenkey, Ung., 5.14,8.

E. Dahlströms
Guldsmedsbolag

Tel. 109 71 Köpmangatan 15
Katrineholm

Största sortering i hedersgåvor och sportpriser

Byggnadsfirma
HILDING LUNDQVIST

Linnévägen 32 — Katrineholm
Tel. 104 19

Nybyggnader och Reparationer

Curt Dahlqvists Rörledningsfirma
Värmlandsgatan 31 - Tel. 111 65 - Katrineholm

Värme- och sanitära anläggningar

Sultans Konditori
Storgatan 27, Katrineholm - Tel. 100 62

Gott kaffe — Goda konditorivaror
Lasarettsbaren Tel. 101 50

Metropol-Tvätten
Affären Metropolhuset Katrineholm
Tel. 158 50, Fabriken Tel. 390 55

En Kemtvätt med snabb och god service

E. Larssons Mek. Verkstad AB
Värme och Sanitära anläggningar

Katrineholm — Tel. 100 64, 101 10
Filial i Vingåker Tel. 102 85

Vasa Fönsterputs
A. Persson
Tel. 101 43 - Storgatan 29 - Katrineholm

Väl utfört arbete garanteras

Bilägarnas Inköpsförening
Katrineholm - Tel. 110 30 - Ny station Vasavägen 10

Bensin och Oljor — Fullständig service

AB Katrineholms Åkeri
Kontor Mejerigatan Tel. 159 73 - 120 22 Katrineholm

Ombud för ASG

Carléns Konditori
Storgatan 37 - Vingåker - Tel. 102 20

Förstklassiga Konditorivaror

Utför alla slags skoreparationer

Tage Björklunds Skomakeri

Storgatan 29 — Katrineholm

Tel. 108 71

MÖBELHÖRNAN

Anderson & Gustavsson

Fredsgatan 41 - Tel. 119 75
Katrineholm

Möbler - Mattor - Armatur

29—30/6 (50 m). Damlandskamp Italien—Frankrike 51—47. 100 fr: Beneck, I., 1.04,6, Pacifini, I., 1.06,5. 400 fr: Beneck, I., 5.01,0 (it. rek), Vanacker, F., 5.60,1, Saini, I., 5.08,6. 100 fj: Noventa, I., 1.16,1. 200 br: Varvenne, F., 2.56,8, Marcellini, I., 2.57,4. 100 ry: Caron, F., 1.10,5. 400 medley: Saini, I., 5.58,7, Gouverneur, F., 6.02,3. 4×100 fr: Italien 4.25,4, Frankrike 4.32,8. 4×100 medley: Frankrike 4.59,5 (fr. rek), Italien 5.03,5.

UTLÄNDSKT

München

12/6 (50 m). Herrar: 100 fr: Löffler, V-ty, 56,8, 12) Christer Jacobsson, US, 1.04,8. 100 ry: Kümper, V-ty., 1.13,0, 2) Bo Pettersson, US, 1.13,3. 200 br: Tröger, V-ty, 2.46,3, 2) Peter Sandblom, US, 2.51,9, 3) Torny Rasmusson, US, 2.53,8. 4×100 medley: Ulm 4.38,3, 4) US 4.54,6.

Damer: 100 fr: Inger Thorngren, US, 1.05,4, 2) Kerstin Lundqvist, US, 1.09,3, 3) Lena Johansson, US, 1.09,6. 100 br: 1) Yvonne Possibiloch, US, 1.29,2, 2) Lilian Possibiloch, US, 1.29,8. 100 fj: 1) Ragna Ferneman, US, 1.20,2, 2) Inger Thorngren, 1.20,6, 3) Moniko Ahlgren, US, 1.28,3. 100 ry: Helga Schmidt, V-ty, 1.14,3, 2) Birgitta Haagman, US, 1.17,0.

Augsburg

13/6 (50 m). Herrar: 100 fr: Löffler, V-ty., 57,6, 6) Christer Jacobsson 1.05,9. 200 br: Mühl, V-ty, 2.49,6, 3) Rasmusson 2.56,3, 4) Sandblom 2.56,9. 100 ry: Bonn, V-ty., 1.14,0, 2) Bo Pettersson 1.15,1. 200 medley: Löffler, V-ty., 2.34,9, 4) Rasmusson 2.46,2, 5) Jacobson, 2.48,8, 6) Sandblom 2.53,6.

Damer: 100 fr: Thorngren 1.06,5, 2) Lundqvist 1.10,5, 3) Johansson, 1.11,4. 200 br: 1) Y. Possibiloch 3.14,8, 2) L. Possibiloch 3.16,8. 100 ry: 1) Haagman 1.17,1. 100 fj: 1) Ferneman 1.24,1, 2) Thorngren 1.29,1. 200 medley: Thorngren 2.53,7, 2) Haagman 2.55,0, 3) Ferneman 3.15,6. 10×50 fr: 1) US 5.37,3.

Würzburg

18/6 (50 m). Herrar: 100 fr: Winkler, V-ty., 1.03,5, 4) Jacobson 1.05,1. 100 br: 1) Sandblom 1.16,6 (distr.rek), 3) Rasmusson 1.20,3. 400 fr: Gerhard Hetz, V-ty, 5.03,5, 2) Jacobson 5.06,8. 100 ry: Küppers, V-ty., 1.08,1, 3) Pettersson 1.14,6. 200 medley: Hetz 2.22,9, Küppers 2.38,7, 3) Rasmusson 2.39,6.

Damer: 100 fr: Thorngren 1.05,7, 2) Lundqvist 1.09,7, 3) Johansson 1.10,0, 4) Ek 1.13,0. 100 br: Kraus, V-ty., 1.24,9, 2) Y. Possibiloch 1.29,8, 4) L. Possibiloch 1.31,1. 100 ry: Haagman, 1.17,4, 2) Ferneman 1.23,0. 6×100 br: Würzburg 9.00,0, 2) US 9.00,3.

Los Altos

4/7 (50 m). Herrar: 4×100 fr: Santa Clara Swim Club 3.39,9 (världsrekord med laget Steve Clark, Nick Schoenman, Don Schollander, Ed Townsend. Det gamla rekordet var Frankrikes 3.42,5).

München

12/6 (50 m). Damer. 100 fr: 1. Inger Tarngren, Uppsala 1.05,4. 2. Kerstin Lundquist, do 1.09,3. 3. Lena Johansson, do 1.09,6. 100 fj: 1. Ragna Ferneman, USS 1.20,2. 2. Inger Thorngren 1.20,6. 3. Monika Ahlgren, USS 1.28,3. 100 ry: 1. Helga Schmidt, Tyskland 1.14,3. 2. Birgitta Hagman, USS 1.07,0. 100 br: 1. Yvonne Possibilloch, USS 1.29,2. 2. Lilian Possibilloch, do 1.29,8. Herrar, 100 ry: 1. Helmut Klimper, Tyskland 1.13,0. 2. Bo Pettersson, USS 1.13,3. 200 br: 1. Hans-Joachim Trögner, Tyskland 2.46,3. 2. Peter Sandblom, USS 2.51,9.

Los Altos

11—14/7 Västam. mäst. (50 m). Herrar: 400 fr: Don Schollander 4.18,7, Hans Klein 4.27,9, Jim Corsman 4.30,2, Bill Farley 4.30,7, Karl Mc Crary 4.30,9. 100 fj: Gary Ilman 59,8, Steve Clark 1.01,2, John Reitman 1.01,7, John Sato 1.02,1. 200 ry: Bob Bennett 2.19,0, Glenn Yamashita 2.26,1, Mike Schmidt 2.26,5. 100 br: Bill Craig 1.11,8, Ken Merten 1.13,0, Wayne Anderson 1.13,8. 400 medley: Dick Roth 4.54,8, Ken Webb 4.95,9, Roy Saari 5.11,8. 1500 fr: Ken Webb 17.44,3, Roy Saari 17.45,8, Charles Schillinsky 18.22,2. 200 medley: Dick Roth 2.18,1, Bob Bennett 2.22,2, Karl McCrary 2.24,0. 100 fr: Dan Schollander 55,0, Gary Ilman 55,1, Steve Clark 55,4. 4×100 medley: Los Angeles 4.13,1, Santa Clara 4.13,6, Verdugo Hills 4.16,2. 4×100 fr: Santa Clara 3.42,2 (världsrekord), Los Angeles 3.45,2, Santa Clara B 3.49,8.

Damer: 100 fr: Donna de Varona 1.02,2, Terri Stickles 1.02,9, Pokey Watson 1.03,1, Margery Templeton 1.03,2, Carolyn Ferris 1.03,6. 200 br: Claudia Kolb 2.55,0, Carol Rennie 2.55,3, Kristie Gimenez 2.55,7, Sue Jones 2.57,0. 200 ry: Cathy-Jean Ferguson 2.30,9 (världsrekord), Jana Haroun 2.36,9, Janet Briggs 2.39,5. 400 medley: Donna de Varona 5.23,2, Sharon Finneran 5.26,1, Carolyn House 5.28,8, Gina Ambrose 5.32,5, Joan Ferris 5.35,7. Svikt: O'Connell 398,40, Sue Gossick 395,25. 100 br: Carol Rennie och Sue Jones 1.20.2. (Bägge är 14 år!) 200 fj: Sharon Finneran 2.31,2, Kim Worley 2.32,7, Gina Ambrose 2.38.5. 100 ry: Cathy Jean Ferguson 1.09.1, Donna de Varona 1.09,6, Jane Haroun 1.14,1. 200 fr: Terri Stickles 2.15,4, Carolyn House 2.15,9, Pokey Watson 2.18,7. 4× 100 medley: Santa Clara 4.44,0, Los Angeles 4.45,3, Santa Clara B 4.58,4.

Los Altos

15/7 (50 m). Herrar: 200 fr: Don Schollander 2.00.7, Ilman 2.03,3. Clark 2.04,2. Saari 2.04,6. Townsend 2.04,8. 200 fj: Webb 2.15,1. Hauser 2.19,1. 100 ry: Bennett 1.03,5. 200 br: Craig 2.39,3, Mertes 2.39,6, Anderson 2.40,2. 4×200 fr: Santa Clara (Macedo, Townsend, Clark, Schollander), 8.22.7.

Damer: 400 fr: Carolyn House 4.45.2, Sharon Finneran 4.46,5, Terri Stickles 4.50,3, April Richardsan 4.54,4, Pokey Watson 4.57,1. 100 fj: Donna de Varona 1.08,1. Templeton 1.10,2. 4×100 fr: Santa Clara 4.15,7.

Los Altos

23—24/7 (50 m). Herrar: 100 fr: Schollander 56,1. 1500 fr: Schollander 18.36,3. 100 br: Anderson 1.13,1. 200 br: Anderson 2.38,1. 400 medley: Roth 5.10,0. 200 fj: Schollander 2.20,9. 200 ry: Roth 2.22,9.

Damer: 100 fr: de Varona 1.03,4. 200 fr: Stickles 2.21,5. 400 fr: de Varona 5.00,4. 1500 fr: de Varona 20.01.8. 400 medley: de Varona 5.29,9. 200 br: Zamucen 2.58,7.

Glendale (USA)

4/7 (50 m) Damer: 1500 fr: Carolyn House 19.35,2, Lynn Chambers 19.45,0.

Montreal

27—28/7 (50 m). Kanadensiska mästerskapen: Bästa res: Herrar: 100 fr: Don Sherry 55,6 (tang. rek). 200 fj: Don Sherry 2.17,6. 200 ry: Ralph Hutton 2.21,3 (rek). 4×100 fr: Ontario 3.54.8 (rek). 4×100 medley: Ontario 4.22,5 (rek)

Damer: 200 br: Marjon Wilmink 2.56,6 100 fr: Mary Stewart 1.04,3. 200 ry: Eileen Wier 2.40,3 (rek). 4× 100 fr: 4.26,0 (rek).

Paris

20—21/7 (50 m). Franska mästerskapen. Herrar: 100 fr: Gottvalles 56,1, Gropaiz 56,9, Christophe 56,9, Duchateau 57,0, Curtillet 57,2, Saubiran 57,9. 200 fr: Gropaiz 2.05.2, Curtillet 2.06,3, Duchateau 2.07,7, Gottvalles 2.07,9, Caillet 2.09,9. 400 fr: Pommat 4.32,1. 1500 fr: Bayon 18.31,6. 100 ry: Christophe 1.02,5. 200 ry: Raffy 2.20,0, Bertin 2.21,4. 100 br: Kiehl 1.13,3. 200 br: Kiehl 2.41,2 (fr. rek), Audoly 2.42,1. 100 fj: Pommat 1.01,9. 200 fj: Pommat 2.23,2 (fr. rek), Leuvet 2.28,1. 400 medley: Leuvet 5.22,1 (fr. rek). 4× 200 fr: Racin 8.38,4, Stade Francais 8.39,1. 4×100 medley: Mulhouse 4.22,1.

Damer: 100 fr: Dorleans 1.06,8, Goujon 1.06,9. 200 fr: Vanacker 2.24,6. 400 fr: Vanacker 5.08,0. Darleans 5.09,6. 100 ry: Caron 1.10,4. 200 ry: Caron 2.34,8. 100 br: Mirkowitch 1.21,8. 200 br: Varvenne 2.56,2, Pilat 2.56,9, Mirkowitch 2.57,7. 100 fj: Hanneauin 1.18,2. 400 medley: Vanacker 5.55,3. 4×100 medley: Racing 5.00,7. 4×100 fr: Marseille 4.38,7.

Slemmestad

28/7 Herrar: 100 fr: Erik Bagle 1.01,3. 400 fr: Rolf Bagle 4.45,9. 200 fj: Per-Arne Pedersen 2.32,4. 100 ry: Trond Johansen 1.17,0. 200 br: Steinar Robarth 2.47,1.

Damer: 100 fr: Mary Parker, USA, 1.08,6. 400 fr: Lisbeth Söderström 5.12,4.

Köpenhomn

28/7 Bellahöjbadet. Danska mäst: Herrar: 4×100 fr: Hermes 4.08,8 (da. rek). 4×100 medley: Hermes 4.41.1.

Damer: 4×100 fr: Triton 4.58,2. 4× 100 medley: Triton 5.23,7. Höga hopp: Kirsten Velin 93,00, Bente Velin 88,80.

Tynemouth

27/7 (55 y). Eng. mästerskapen. Herrar: 880 y: W. Kennedy 9.57,6.

Lahr

6—7/7 (50 m). Damer: 400 medley: Ursel Brunner, V-ty., 5.48,4 (rek). 100 fr: Ursel Brunner 1.4,4 (tang. rek). 400 fr: Brunner 5.04,5. 100 fj: Brunner 1.12,6. 200 br: Feuerstack 2.57,9.

Kitzingen

7/7 (50 m). Herrar: 100 fr: Gerhard Hetz 58.0.

Darmstadt

7/7 (50 m). Herrar: 100 fr: Jacobsen 57,2.

Paris

13—14/7 Grand Prix de Paris (50 m). Herrar: 100 fr: Gottvalles, Fr., 55,6, Dobai, Ungern, 56,4, Gropaiz, Fr., 56,5. 200 fr: Gerhard Hetz, V-ty., 2.04,8, Gottvales, Fr., 2.05,6, Pommat, Fr., 2.06,6. 100 fj: Jiskoot, Holland, 1.02,0, Pommat, Fr., 1.02,1, Rastrelli, It., 1.02,5. 100 br: Roos, V-ty., 1.14,3, Kiehl, Fr., 1.15,3, van Empel, Holl., 1.15,8. 100 ry: Christophe, Fr., 1.02,4, Raffy, Fr., 1.03,7, Verbauwen, Belgien, 1.04,1. 200 ry: Küppers, V-ty., 2.16,6, Raffy, Fr., 2.17,6, Christophe, Fr., 2.19,9.

Damer: 100 fr: Madrascz, Ungern, 1.03,9, Tigelaar, Holland, 1.04,2, Takacs, Ungern, 1.04,8. 400 fr: Tigelaar, Holl., 5.05,7, Vanacker, Fr., 5.10,8. 100 br: Bimolt, Holl., 1.19,0, Urselmann, V-ty., 1.19,8, Pialat, Fr., 1.22,0. 100 fj: Hustede, V-ty., 1.09,5, Kok, Holl., 1.09,8, Egervari, Ung., 1.11,1. 100 ry: Christine Caron, Frankrike, 1.09,6 (europarekord), van Velsen, Holl., 1.11,5. 200 ry: Christine Caran, 2.33,5 (europarekord).

Moskva

28/7 (50 m). Herrar: 400 fr: Beliz Germar 4.29,7 (ry. rek). 200 fj: Kusmin 2.17,0. Bure 2.20,0.

Charkow

28/7 (50 m). Damer: 100 fj: Valentina Jakoleva 1.10,4 (ry. rek).

Monte Carlo

25/7 (50 m). Herrar: 100 ry: Christophe, Frankrike, 1.02,6.

Paris

18/7 (50 m). Franska ungdomsmäst. Herrar: 400 medley: Marcel Louvet 5.23,7 (fr. rek). 800 fr: Luyce 10.04,1. 200 fr: Luyce 2.07,3. 200 ry: Pouzin 2.22,5.

Damer: 400 fr: Vanacker 5.08,8. 4×100 fr: Marseille 4.44,3.

Moskva

19/7 (50 m). Herrar: 400 fr: Germar 4.38,0. 800 fr: Germar 9.31,0. 1500 fr: Germar 18.05,7. 200 br: Karafanow 2.38,0.

Helsingfors

19/6 (50 m). int. tävl. med Eskilstunadelt. Sv. res: 100 fr: 9) Peter Feil 1.03,7, 12) Kjell Karlsson, 1.05,0. 100 fj: 7) Peter Feil 1.14,8. 100 ry: 6) Örjan Berlin 1.19,8.

Bagnols Sur Ceze

8/7 (50 m). Herrar: 200 fr: Gropaiz, Frankrike, 2.04,5 (fr. rek. — det gamla var Gropaiz eget 2.04,9). 100 fj: Yves Mack, Frankrike, 1.01,7 (fr. rek).

Bordeaux

.6—7/7 (50 m). Herrar: 100 fr: Walls 58,6. 400 fr: Pommat 4.35,5. 200 br: Audoly 2.42,7 (fr. rek). 100 fj: Pommat 1.03,7.

Damer: 100 fr: Pommat 1.07,7. 100 ry: Caron 1.10,4. 100 br: Pialat 1.22,5.

Zürich

30/6 (50 m). Damer: 100 fr: Karin Müller, Schweiz, 1.07,5.

Rostock

Juli (50 m). Herrar: 100 br: Egon Henninger 1.11,0. 200 br: Henninger 2.37,9.

Damer: 200 ry: Ingrid Schmidt 2.39,8.

Vevey

21/7 (50 m). Herrar: 100 fr: Robert Chenaux, Schweiz, 59,7 (nytt schw. rek. — den första som gått under min. Chenaux är 20 år och studerar i USA, där han gjort 58,6, dock underkänt som rekord).

Kotka

22/7 (50 m). Herrar: 100 fj: Matti kasvia 1.02,6 (finskt rek). 200 medley: Hannu Vaathoranta 2.27,6.

Damer: 200 ry: Marja Vilju 2.46,6 (rek). 200 br: Ulla Suvanto 2.56,5 (rek) — mellantid på 100 br: 1.24,0 (rek). 100 fr: Arja Lehtonen 1.07,4 (rek). 100 fj: Eila Pyrhönen 1.09,6 (nordiskt och finskt rek).

Mulhouse

16/6 (50 m). Herrar: 100 fr: Gottvalles 56,4, Cowen, Engl., 58,3. 200 fr: Gropaiz 2.07,4, Soubiran 2.10,8. 100 ry: Christophe 1.03,1, Verbauwen, Belg., 1.03,5. 200 ry: Christophe 2.20,6, Vorbauwen, Belg., 2.22,6. 100 br: Kiehl 1.13,8 (fr. rek), Seah, Engl., 1.16,4. 200 br: Kiehl 2.46,1. 100 fj: Mack 1.04,7.

Damer: 100 fr: Dorleans 1.07,3. 100 ry: Barreau 1.19,7. 100 br: Micharsky, Västty., 1.29,4.

Paris

22—23/6 (50 m). Herrar: 100 fr: Gottvalles 55,6, Christophe 57,3, Mock 58,8. 400 fr: Luyce 4.31,5, Pommat 4.31,8. 100 fj: Pommat 1.02,3.

Damer: 100 fr: Vanacker 1.07,2. 400 fr: Vanacker 5.13,6. 100 ry: Christine Caron, 1.09,8 (europeiskt rekord), Hannequin 1.13,8. 200 br: Varvenne 2.56,6. 100 fj: Honnequin 1.17,6.

Heidelberg

21/6 (50 m). Damer: 1500 fr: Ursel Brunner 20.08,1 (rek). Mellantid på 800 m: 10.40,9.

Budapest

9/7 (50 m). Herrar: 100 fr: Dobai, Ung., 55,6 (ung. rek).

Damer: 100 fr: Madrascz 1.04,6.

Gjövik

10/7 (50 m). Herrar: 4×100 medley: Gjövik 4.48,3 (norskt rekord). 100 br: Reidar Halvorsen 1.17,8. 4× 100 br: Gjövik 5.32,6.

Rom

17/7 (50 m). Damer: 400 fr: Daniela Beneck, Italien, 4.57,0 (it. rek).

Aberdeen

18/7 (33,33 m). Herrar: 110 y fr: Bob McGregor 54,4.

Lissabon

14/7 (50 m). Herrar: 400 medley: Torres, Spanien, 5.18,0 (sp. rek). 400 fr: Fortuny, Spanien, 4.38,0. 200 fj: Pujol, Spanien, 2.23,5. 200 ry: Cabrera, Spanien, 2.23,7.

Budapest

6/6 (50 m) Herrar: 100 fr: Dobai 55.9. 100 ry: Csikany 1.02,9. Damer: 100 fr: Takacs 1.03,4 Frank 1.04,7 Madrascz 1.05,0. 100 fj: Egervari 1.11.9.

Dunkerque

9/6 (25 m). Herrar: 400 fr: Pommat 4.25,4. Luyce 4.26,3. (Mellantider Pommat: 1.01,9 — 2.08,7 — 3.17,0) 4×100 fr: Dunkerque 4.05,1 (Luyce 57.6).

BIL & MOTOR

Nygatan 4 — Mariefred
Tel. Verkstaden 101 05, bost 100 55

Utför alla förekommande
Bil- och Motorreparationer
Bärgningsbil dygnet runt

Oljeeldningsinstallationer
Oljeeldningsservice

Firma Harry Dahlquist

Odinsvägen 8 - Katrineholm
Tel. 119 91

- Infordra offert -

Matts Eklinds Eftr. Speceriaffär
Inneh. Ivar Norén
Trosa - Tel. 0156/120 22

Stor sortering och hög kvalitet av
Delikatesskonserver och specerier - Glas och porslin

Hagbergs Åkeri
Fredsgatan 16 - Katrineholm - Tel. 0150/104 86

Speditör för: AB Godstrafik & Bilspedition
Spec.: Fjärrtransporter

Bellbergs TOBAKSHANDEL
Hospitalsgatan 9 Tel. 100 62 - Strängnäs

BETALD
ANNONSPLATS

Glass, Parfait, Frusen Pudding, Tårtor och Krokaner

Beställningar emottages tacksamt och utföres med största omsorg

Trosa Bageri & Konditori AB

Telefon 121 60
(Snett emot Bryggeriet)

Nya Konditoriet

Telefon 120 17

Strängnäs Tvättinrättning
Inneh B Rocklind - Strängnäs
Hämtning och inlämning: Trädgårdsgatan 22
Tel. 105 94. Fabrik: Granboda, Byringe Tel. 910 01

Hushålls- och Industritvätt Specialité:
Skjorttvätt på 3 dagar

Schelins Konditori
Gyllenhjelmsgatan 20 Tel. 100 38 - Strängnäs

Förstklassiga tillverkningar
Gott kaffe — Goda smörgåsar

SIBYLLA BAREN

Järnvägsgatan 7 — Strängnäs
Tel. 127 53

Snabblunch från 10.00
Öppet 10.00—01.00
Lörd 10.00—02.00

G B Glasstårtor - Dessertglass

Nässéns Pensionat

Nygatan 37 - Strängnäs
Tel. 100 77

Rum med goda bäddar

Beställningar av fester emottages

Madrid
12/7 (50 m). Herrar: 400 fr: Miguel Torres, Spanien 4.37,8 (sp. rek).

Budapest
23/7 (50 m) Damer: 100 ry: Maria Balla 1.11,9 (rek).

Thionville
23/7 (50 m). Herrar: 800 fr: Meladi 10.14,4. 1500 fr: De Waemynck 19.31,3.

Budapest
30/6 (50 m). Damer: 100 fr: Csilla Madrascz 1.03,6.

Bergen
30/6 (50 m). Herrar: 400 fr: Madsen, Norge, 4.32,4 (no. rek).

Philadelphia
28/7 (50 m) Ostam. mäst: Herrar: 200 fj: Carl Robie 2.09,4.
Damer: 200 fj: Sue Pitt 2.29,1 (världsrekord). 200 ry: Ginny Duenkel 2.30,4.

DM

Närke
27—28/7 Gustavsviksbadet (50 m) DM: Herrar 100 fr: B. O. Almstedt, ÖSS, 1.01,2. 200 fr: B. O. Almstedt 2.14,1. 400 fr: B. O. Almstedt 5.03,5. 200 ry: B. O. Almstedt, 2.27,2. 200 br: Jan-Erik Nornelli, ÖSS, 3.02,8. 200 fj: Göran Eriksson, Karlslund 3.12,1. 100 br: Göran Eriksson 1.24,3. Höga hopp: Björn Gullman, ÖSS, 66,56. Svikt: Björn Gullman 51,70. 4×200 fr: ÖSS 10.09,8. 4×100 medley: ÖSS 4.58,3.
Damer: 100 fr: Harriet Alexandersson, ÖSS, 1.10,5. 400 fr: Harriet Alexanderssan 5.27,8 (distr.rek). 100 ry: Harriet Alexandersson 1.22,4 (distr.rek). 100 fj: Harriet Alexandersson 1.21,7 (distr.rek). 200 br: Monica Lundberg, Karlslund, 3.14,1. 4×100 medley: Örebro 5.39,9 (distr.rek). 4×100 fr: Orebro 5.14,3 (distr.rek).

Halland
27—28/7 (50 m) DM. Herrar: 100 fr: Leif Torstensson, Varberg, 1.02,8. 400 fr: Jan Lindgren, Laxen, 5.09,7. 200 br: Gert Hultgren, Varberg, 2.58,7. 4×100 medley: Laxen 5.14,9.
Damer: 100 fr: Siv Johansson, Laxen, 1.16,8. 100 fj: Lisbeth Bengtsson, Laxen, 1.40,1. 100 ry: Siv Jahansson 1.29,5. 100 br: Yvonne Berntsson, Varberg, 1.31,2. 4×100 fr: Laxen 5.27,2.

Värmland
27—28/7 Örsholmsbadet. DM. Herrar: 100 fr: Göran Jansson, Filipstad, 1.01,9. 200 fr: Ulf Lönner, Filipstad, 2.16,5. 400 fr: Ulf Lönner och Göran Jansson 4.51,1 (distr.rek). 1500 fr: Ulf Lönner 20.39,2. Livräddn: Leif Svärd, KSS, 3.01,8. 100 br: Tomas Pettersson, Karlskoga, 1.17,9. 200 br: Tomas Pettersson 2.54,5. 200 fj: Ulf Lönner 2.31,7. 200 ry: Olle Stormark, Karlskoga, 2.38.1. Svikt: Göran Carlsson, Karlstad, 38,70. Höga hopp: Göran Karlsson 36,79. 4×100 medley: Karlskoga 4.44,9. 4×200 fr: Karlstod 9.41,3 (distr.rek). 400 medley: Olle Stormark, Karlskoga, 5.43,6.
Damer: 100 fr: Birgitta Lööw, Karlskoga, 1.09,7. 400 fr: Ann-Marie Karlsson, Karlskoga, 5.30,7. Livräddn: Ann-Mari Karlsson 3.18,6. 400 medley: Gun-Britt Johansson, Filipstad, 6.17,7. Höga hopp: Kerstin Sandström, Karlskoga, 46,80. Svikt: Kerstin Sandström 46,66. 100 br: Ulla-Britt Eurenius, Karlstad, 1.28,8. 100 fj: Birgitta Lööw, Karlskoga, 1.21,1 (distr.rek). 100 ry: Birgitta Lööw 1.21,5. 200 br: Ulla-Britt Eurenius 3.09,9 (distr.rek). 4×100 medley: Karlskoga 5.41,8. 4×100 fr: Filipstad 5.18,4.

Södermanland
21/7 Sörmlands JDM. Herrar: 100 fr: P. O. Fulke, KSS, 1.03,8. 200 br: P. O. Fulke 2.45,9. 400 fr: P. O. Fulke 4.55,2. 100 fj: Leif Wallin, KSS, 1.12,4. 100 ry: Kjell Karlsson, ESS, 1.17,2. 4×100 medley: KSS 5.05,9. 4×100 fr: KSS 4.32,7. Höga hopp: Bo Tornberg, SSS, 38,84.
Damer: 100 fr: [illegible]e Crona, KSS, 1.14,5. 200 br: Eva Andersson, TSK, 3.11,6. 400 fr: Eva Schiller, TSK, 6.04,2. 100 ry: Eva Schiller 1.30,8. 100 fj: Eva Holmerin, SSS, 1.26,0. 4×100 medley: Tunafors 6.02,2. 4×100 fr:

Stockholm
Tunafors 5.30,0.
20—21/7 DM (50 m) Eriksdalsbadet. Herrar: 100 fr: Jan Lundin, Pol., 57,3. 200 fr: Jan Lundin 2.06,1. 400 fr: Jan Lundin 4.38,8. 200 br: Benny Zachrisson, Polisen, 2.52,4. 4×200 fr: Polisen I 9.12,9. 100 br: Benny Zochrisson, Polisen, 1.19,1. 200 fj: Tommy Jurdell, Polisen, 2.29,3, Jan Lundin 2.29,3. 4×100 medley: Polisen lag II 4.41,9. 200 ry: Hans Ljungberg, Bromma, 2.28,1. 400 medley: Jan Lundin 5.18,3.
Damer: 100 fr: Ann-Christine Hagberg, Neptun, 1.03,1, Karin Stenbäck, d:o, 1.04,2, Majvor Welander, d:o, 1.06,6, Agneta Thunell, d:o, 1.08,7, Ulla Jacobsson, d:o, 1.09,2. 400 fr: Karin Stenbäck, Neptun, 4.54,3, Majvor Welander, d:o, 5.01,4, Agneta Thunell, d:o, 5.12,0, Lisbeth Andersson, d:o, 5.13,0, Ulla Jacobsson, d:o, 5.13,7. 100 br: Harriet Levin, Polisen, 1.29,8. 4×100 medley: Neptun 5.04,3. 100 ry: Lena Bengtsson, Neptun, 1.16,0. 400 medley: Majvor Welander, Neptun, 5.54,2. 4×100 fr: Neptun (Majvor Welander, Agneta Thunell, Ann-Christine Hagberg, Karin Stenbäck), 4.16,0 (sv. rek), 2) Neptun II 4.40,0. 100 fj: Karin Stenbäck 1.11,2. 200 br: Harriet Levin, Polisen, 3.13,1.
21/7. Eriksdalsbadet (50 m). Nat. tävl. i samband med DM: Herrar: 200 fj: Ingvar Eriksson, Sundsvall, 2.23,0 (under sv. rek., men ej godkänt), P. A. Petersen, Norge, 2.32,6. 100 fr: Jan Lundmark, Kiruna, 59,7. 200 br: Björn Finnsson, Palisen, 2.49,8.
Damer: 400 fr: Elisabeth Ljungren, Neptun, 5.07,7, 2) Lisbeth Söderström-Varg, Norge, 5.09,0 (norskt rek).

Småland
19/7 DM Friluftsbadet. Herrar: 400 fr: Ulf Pettersson, Jönköping, 4.55,7. 4×100 medley: Jönköping, 4.50,6. Höga hopp: Jan Ståhl, Jönköping, 47,89. Livräddn: Mats Claesson, JSLS, 1.29,7. 1500 fr: Ulf Pettersson, d:o, 20.14,2. 200 ry: Ulf Pettersson 2.27,7. 200 br: Georg Karlsson, Eksjö, 2.53,8. 200 fr: Lars Holtz, JSLS, 2.18,8. 400 medley: Christer Junefelt, d:o, 5.46,1. 100 fr: Lars Holtz, d:o, 1.01,4. 100 br: Georg Karlsson, Eksjö, 1.18.2. 200 fj: Christer Junefelt, JSLS, 2.50,2. 4×200 fr: JSLS 9.33,5. Svikt: Jan Ståhl, d:o, 52,09.
Damer: 400 fr: Birgitta Gustavsson, Borgholm, 5.46,4. 4×100 medley: Kalmar 5.55,8. Livräddn: Annika Svensson, 1.51,1. 100 fr: Margareta Lingkrans, Kalmar, 1.10,6. 100 br: Elisabeth Hallden, JSLS, 1.33,7. 200 medley: Morgareta Lingkrans, Kalmar, 2.56,6. 100 ry: Elsebeth Roas, Värnamo, 1.25,5. 200 br: Elisabeth Hallden, JSLS. 3.21,6. 100 fj: Morgareta Lingkrans, Kalmar, 1.24,9. 4×100 fr: Kalmar 5.03,3.

Uppland
25/7 DM Fyrisbadet (50 m). Herrar: 100 fr: Bo Björk, US, 1.01,7. 200 fj: Torgny Rasmusson, US, 2.50.2 (rek). 200 ry: Hans Malmgren, NSK, 2.38,4. 400 fr: Bo Björk, US, 4.53,4.
Damer: 200 br: Annika Eriksson, NSK, 3.04,8. 400 medley: Birgitta Haagman, US, 6.16,2, 4×100 fr: US 4.33,1, NSK 4.42,1.
30/7 Fyrisbadet (50 m) DM, Herrar: 200 fr: Christer Jacobsson, US, 2.15,3. 200 br: Peter Sandblam, US, 2.48,2. 400 medley: Targny Rasmusson, US, 5.46,9 (distr.rek). 4×200 fr: US 9.33,1.
Damer: 100 fj: Ragna Ferneman, US, 1.18,6. 100 fr: Inger Thorngren, US, 1.06,9, Gunilla Lundqvist, Norrtälje, 1.08,0. 100 ry: Birgitta Haagman, US, 1.12,9 (distr.rek), Gunilla Lundqvist, US, 1.16,9.

Västerbotten
14/7 DM Nydalabadet. Herrar: 100 fr: Roger Taflin, LIF, 1.03,2. 200 fr: Roger Taflin 2.28,3. 400 fr: Roger Taflin 5.25,1. 100 br: Åke Olofsson, USS, 1.24,2. 200 br: Åke Olofsson 3.03,7. 200 ry: C. G. Helmersson, SRSK, 2.59,9. 200 fj: J. Lundmark, SRSK, 3.34,2. Livräddn: Åke Olofsson, USS, 1.45,0. 4×100 medley: SRSK 5.45,1.
Damer: 100 fr: Ulla Magnusson, SRSK, 1.19,2. 100 br: B. Svensson, USS, 1.35,0. 200 br: E. Svensson, USS, 3.19,0. 100 ry: K. Söderberg, USS, 1.31,2. 100 fj: K. Söderberg, USS, 1.46,2. Livräddn: B. Svenssan, USS, 1.51,0.

Bohuslän-Dal
28/7 JDM Örnäsbadet: Herrar: 100 fr: Lars Niclasson, USF, 1.11,1. 200 br: Kent Samuelsson, ASS, 3.21,0. 400 fr: P. O. Sturesson, ASS, 6.04,1. 4×100 medley: Åmål 5.49,5 (distr.-rek).
Damer: 100 fr: Gunnel Dahlström, USF, 1.22,1. 200 br: Britt-Marie Ryberg, USF, 3.29,4 (distr.rek). 400 fr: Britt-Marie Isaksson, USF, 6.58,5. 100 ry: Britt Marie Ryberg, USF, 1.38,8 (distr.rek). 4×100 medley: Uddevalla 6.28,0 (distr.rek).

Västergätland
25/7 Skövde DM: Herrar: 100 fr: Mats Svensson, 1.02,0. 400 fr: Göran Magnusson, d:o, 4.49,4. 200 br: Göran Krafft, d:o, 2.56,4. 200 fj: Mats Svensson, 2.43,6. 400 medley: Mats Svensson 4.41,6. 4×200 fr: Elfsborg 9.56,0.
Damer: 100 fr: Birgitta Sjöberg, Skövde, 1.11,2. 100 br: Birgitta Larn, d:o, 1.28,2. 200 ry: Birgitta Hansson, Elfsborg, 2.58,3. Livräddn: Birgitta Sjöberg 3.17,0. 4×100 medley: Skövde 5.44,6.
26/7 Herrar: 200 fr: Mats Svensson 2.15,3. Göran Magnusson 2.16,8. 200 ry: Ulf Göran Johansson, Elfsborg, 2.36,8. 100 br. Göran Krofft, d:o, 1.21,2. Livräddn: Mats Svensson 2.51,6. 4×100 medley: Elfsborg 4.56,0.
Damer: 400 fr: Birgitta Sjöberg, Skövde, 5.57,0. 200 br: Birgitta Larm, d:o, 3.10,1. 100 fj: Birgitta Sjöberg 1.17,8. 4×100 fr: Skövde 5.11,1.

Östergätland
25/7 DM Linköping, Tinnerbäcksbadet. Herrar: 1500 fr: Olle Ferm, NKK, 19.46,6. Livräddn: Sven Gunnar Karlsson, NKK, 2.58,7.
Damer: livräddn: Els-Marie Hörberg, LASS, 3.09,5.
27—28/7 Finspång DM: Herrar: 100 fr: Olle Ferm, NKK, 1.04,4. 200 fr: Olle Ferm 2.24,8. 400 fr: Olle Ferm 5.09,7. 100 br: Sven Gunnar Carlsson, NKK, 1.21,1 (distr.rek). 200 br: Lars-Erik Larsson, NKK, 3.10,7. 200 fj: Olle Ferm 2.46,6 (distr.rek). 200 ry: Olle Ferm 3.00,7. 400 medley: Olle Ferm 6.00,1. 4×200 fr: NKK 10.15,2. 4×100 medley: NKK 5.11,0. Höga hopp: Bo Eliasson, MSS, 51,92.
Damer: 100 fr: Ann-Christin Olsson, NKK, 1.15,6. 400 fr: Ann-Christin Olsson 6.02,4. 100 br: Els-Marie Hörberg, LASS, 3.12,2 (distr.rek). 100 fj: Ingrid Andersson, NKK, 1.29,4. 100 ry: Margaretha Brask, NKK, 1.29,2. 400 medley: Els-Marie Hörberg 6.46,2, 4×100 fr: NKK 5.17,9. 4×100 medley LASS 5.54,7.

Södermanland
25/7 DM Katrineholm, Duveholmsbadet (25 m): Herrar: 1500 fr: Hans Rasendahl, KSS, 18.26,5, P. O. Fulke, d:o, 19.33,3.
Damer: 400 fr: Eva Schiller, Tunafors, 5.57,9.
27—28/7 DM Duveholmsbadet: Herrar: 100 fr: Hans Rasendahl 1.00,2. 200 fr: Hans Rosendahl 2.09,7. 400 fr: Hans Rosendahl 4.38,0. 100 br: P. O. Fulke 1.16,9. 200 br. P. O. Fulke 2.45,7. 200 ry: Hans Rosendahl 2.29,2. 200 fj: Hans Rosendahl 2.41,8 (distr.rek). 4×100 medley: KSS 4.45,5. 4×200 fr: KSS 9.21,5. Höga hopp: Anders Lindståhl 54,97.
Damer: 100 fr: Irene Crona, KSS, 1.14,0. 100 fj: Eva Holmerin 1.24,1. 100 br: Kristina Kallerhult, Nyköping 1.27,5. 200 br: Kristina Kallerhult 3.01,0. 100 ry: Eva Holmerin 1.29,5. 4×100 medley: Södertälje 5.53,7. 4×100 fr: Södertälje 5.11,5.

Skåne
26—28/7 (50 m) Staffanstorp DM: Herrar: 100 fr: Leif Olsson, Poseidon, 59,1. 200 ry: Chr. Lindsjö, TSS, 2.41,2. 200 br: Raland Lundin, Ran, 2.47,8. 400 fr: Bo Jörgen Larsson, TSS, 4.51,3. 100 br: Roland Lundin, Ran, 1.17,7. 400 medley: Bo Jörgen Larsson, 5.37,3. 4×100 medley: TSS 4.47,3. 200 fr: Bo Jörgen Larsson 2.15.4. 200 fj: Bo Jörgen Larsson 2.39,2. 4×200 fr: Ran 9.37,1.
Damer: 100 fr: U. Thorn-Jonsson, MS 1.10,6. 400 fr: Marianne Sjöström, MS, 5.16,0. 100 ry: Ingrid Ahlström, MS, 1.19,2. 100 fj: Kristina Larsson, Ran, 1.16,8. 100 br: Christina Olsson, LSS, 1.25,8. 400 medley: Marianne Sjöström, MS, 6.04,8. 200 br: Christina Ohlsson, LSS, 3.02.6. 4×100 medley: MS 5.22,8. 4×100 fr: MS 4.46,1.

Västmanland
27—28/7 (50 m) Gustavsviksbadet, Örebro DM: Herrar: 100 fr: Sven Göran Johanssan, VSS, 59,9. 400 fr: S. G. Jahansson 4.41,5. 200 ry: Jan Olov Fahlen, VSS, 2.41,1. 200 br: Håkan Kindblom, VSS, 2.49,5 (distr.-rek). 200 fr: S. G. Johansson 2.09,9. 200 fj: K. O. Kanekrans, Sala, 2.43,0. 100 br: Håkan Kindblom, VSS, 1.17,5 (distr.rek). 4×100 medley: VVS 4.42,5 (distr.rek). 4×200 fr: VSS 9.17,2. Höga hopp: Kjell Gustavsson, VSS, 33.79. Svikt: do, 41,40.
Damer: 100 fr: Ulla Jäfvert, VSS, 1.06,1. 400 fr: Kerstin Karlsson, VSS, 5.17,7 (distr.rek). 100 br: Gunilla Karlsson, VSS, 1.31,0 (distr.rek). 100 fj: Ulla Jäfvert, VSS, 1.17,0 (distr.-rek). 100 ry: Ulla Jäfvert 1.17,5. 200 br: Gunilla Karlsson, VSS, 3.12.5 (distr.rek). 4×100 fr: VSS 4.37,0. 4×100 medley: VSS 5.23,6.

Halland
19/7 JDM (50 m). Herrar: 100 fr: Bengt Liedberg, Varberg, 1.05,9. 400 fr: Jan Lindgren, Laxen, 5.52,4. 200 br: Björn Zellen, Varberg, 3.01,7. 100 ry: Kjell Hägglund, Laxen, 1.20,0. 4×100 fr: Varberg 4.54,6.
Damer: 100 fr: Katarina Adolfsson, Varberg, 1.17,5. 400 fr: Anno Ekman, Varberg, 6.25,7. 200 br: Ann-Kristin Pettersson, Varberg, 3.23,0. 100 fj: Katarina Adolfsson, Varberg, 1.40,3. 100 ry: Katarina Adolfsson 1.35,1. 4×100 fr: Varberg 6.04,3.

Blekinge
20/7 (50 m). Blekinges JDM. Herrar: 100 fr: Karsten Modig, KSS, 1.06,6. 200 br: Lars Göran Gadd, Ronneby, 3.04,5 (blek.rek). 100 ry: Sonny Modig, KSS, 1.14,6 (rek). 100 fj: Karsten Modig, KSS, 1.18,0. 400 fr: Karsten Modig 5.23,4 (rek). 4×100 fr: KSS 4.46,7.
Damer: 100 fr: Eva Johansson, KSS, 1.17,3. 200 br: Monica Israelsson, KSS, 3.20,0. 100 ry: Eva Johansson, d:o, 1.32.8. 400 fr: Eva Johansson, KDS, 6.04,0 (rek). 4×100 fr: KSS 5.54,2.

Halland
22/7 (50 m) DM. Herrar: 200 fr: Leif Torstensson, Varberg, 2.25,3. 200 ry: Ulf Hägglund, Laxen, 2.49,7. 200 fj: C. G. Rosencrantz, Laxen, 3.15,9. 100 br: Gert Hultgren, Varberg, 1.21,0. Höga hopp: Bengt Lindqvist, Laxen, 39,19. 4×200 fr: Laxen 10.20,0.
Damer: 400 fr: Siv Johansson, Laxen, 6.14,4. 200 br: Lillemor Widenborn, Laxen, 3.18,2. 4×100 medley: Laxen 6.10,3.

Flen
7/7 Orrestabadet. Lilla DM för Sörmland. Herrar: 100 fr: Kjell Karlsson, ESS, 1.06,0. 50 fj: Peter Feil, ESS, 32,6. 200 br: Hans Nykvist, KSS, 3.04,3. 100 ry: Orjan Berlin, ESS, 1.19,1. 4×50 medley: ESS 2.19,3.
Damer: 100 fr: Britt-Marie Lind, VSS, 1.18,3. 200 br: Ingegerd Gustavsson, KSS, 3.23,4 .100 ry: Eva Schiller, TSK, 1.28,8. 50 fj: Britt-Marie Lind, VSS, 40,7. 4×50 medley: Södertälje 2.46,2.

ERNST JOHANSSONS ÅKERI

Björkvalla Husby BETTNA

Tel. Nyköping 930 13

Utför allt slags

TRANSPORTER

OSCAR BERGS

Åkeri & Handelsbolag

NYKÖPING

Hospitalsgatan 8 — Telefon 103 76

anknytning bostad

Daglig färbindelse med Stockholm

Samarb. med AB Svenska Godscentraler (ASG)

Restaurang

Värdshuset NYKÖPING

V. Kvarngatan 28 - Tel. 102 56, 102 77

DANS

Onsdag & Fredag

Festvåning för större och mindre sällskap

Skepparbaren Rekommenderas



NYKÖPING - OXELÖSUND

välkomnar Er med en natur, som ger rika tillfällen till rekreation och avkoppling.

I VÅRA TRIVSAMMA RESTAURANGER kan Ni koppla av vid en kopp härligt kaffe, en god lunch eller en festlig supé.

Grill - Barservering - Caféteria

i Domushuset, Nyköping

Restaurang

Föreningsgatan 15, Oxelösund

Konditori

Folkets Hus, Oxelösund

Lokaler finns för större sällskap och konferenser

VÄLKOMNA!

KONSUM Södra Sörmland

STORA HOTELLET

V. Storgatan 19 - Tel. 178 80

NYKÖPING

1:a klass Hotell och Restaurang med Cocktailbar

Besök även

Stora Hotellets Mjölkbar

ERICSSONS LIVSMEDEL

Regeringsvägen 1 a - Tel. 142 34

NYKÖPING

Förstklassiga varor

Rekommenderas

Vi träffas på
RESIDENS SCHWEIZERI
där trivs man
Adelgatan 7, MALMÖ, Tel. 153 25

Folkets Hus Lunchrestaurant
Bäcksgatan 13 — Tel. 115 30
VÄXJÖ
God mat



Den nya bollen av zigzagmodell som testats och godkänts av Svenska Simförbundet

Specialimpregnering motverkar vattenabsorbtion
Rötbeständiga nylontrådsydda sömmar
Garanterat form- och färgbeständig

Sydsvenska Läder- & Remfabriks AB
Ängelholm

SVEDBOMS
GULDSMEDS AB
Fabrikation
Grossistförsäljning
Detaljhandel

SVEDBOMS
GULDSMEDS AB
Vetlanda - Eksjö - Växjö - Oskarshamn - Kisa
Trollhättan (Markéns)

det
var

AB Grevie Grevie konstruktioner

som
projekterade

MALENS HAVSBADS SIMANLÄGGNING

Större eller mindre anläggningar offereras vid förfrågan!

Telefon Ängelholm 0431/614 00

SIMMARE
gör som Edra kamrater
gå och ät hos
SMÖRGÅSBUFFÉN
Kronobergsgatan 2 - VÄXJÖ

AB KÅGE-verken, Ljungby
Telefon 0372/190 46, 190 56
Cisterner — Huggmaskiner

UTGIVARKORSBAND
Simsport, Sveavägen 29
Stockholm

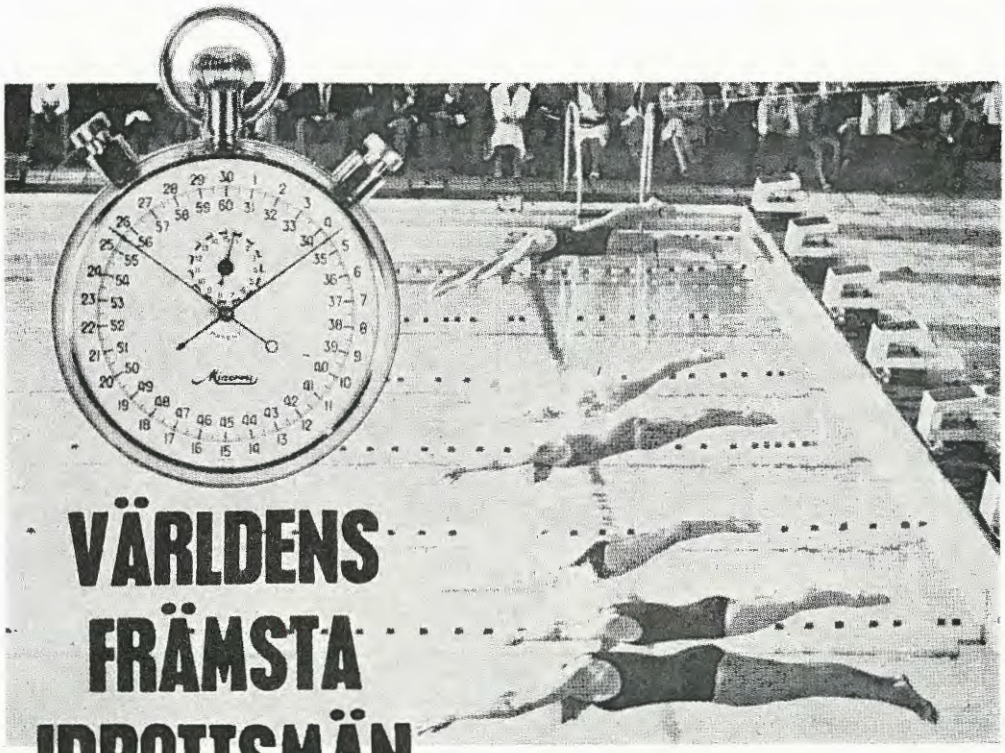

VÄRLDENS FRÄMSTA IDROTTSMÄN

mäter sina tider med **Minerva**

Minerva 3934
Stoppur med dubbelvisare som tillåter upprepad tidtagning utan att sekundvisaren stoppas.
Riktpris 214: —

Förstklassiga kronografer för all slags sport. Specialur för ishockey, fotboll, segling och ett flertal andra idrottsgrenar. MINERVA är leverantör av tidmätare till Svenska Simförbundet och idrottsföreningar över hela landet.

Stjärnurmakarnas eget ur

MINERVA — Specialfabrik sedan 1858
Stjärnurmakarnas Försäljnings AB
Brunkebergstorg 15
Stockholm C
Tel. 20 10 31, 20 10 41

Stenström & Bartelson, Boktr. AB, Malmö 1963