Officiellt organ för Svenska Simförbundet
Årg.46 Pris 24:- Nr.5 Maj 1991

Sim sport

SIMNING - SIMHOPP - KONSTSIM - VATTENPOLO - MASTERS

Bad -91

Mer om konstsim

8 -nationers





SWIM SHOP

Adress: Lasarettsvägen 7, 685 00 Torsby
Tel. 0560-100 18 Fax 0560-105 15



Babyflak
100x50 Kr. 396:-
100x100 Kr. 454:-
150x100 Kr. 608:-



SIMMARNAS SUPERMARKNAD

NU OCKSÅ ALLT TILL BABY OCH SMÅBARNSSIM.

Groda Kr. 495:-





Hund Kr. 60:-
Pingvin Kr. 60:-
Groda Kr. 90:-
Två Fiskar Kr. 40:-
Båt och svan Kr. 40:-

Tandem Kr. 756:-



RING EFTER VÅR NYA BABY OCH SMÅBARNSSIMNINGS-KATALOG
TEL. 0560-100 18

VÄLKOMSTERBJUDANDE !

☐ Ja tack, skicka mig
1 par monterbara glasögon
1 metallic mössa
1 signalfärgad mössa Kr. 32:-

☐ Ja tack, skicka mig
1 par pullbuoys/dolme
1 par speedo paddlare
storlek..... Kr 120:-

☐ Ja tack, skicka mig
1 par badslippers med massagesula
storlek..... Kr. 120:-

☐ Ja tack, skicka mig
3 FUNCAPS
Swim Shop väljer mössor Kr. 60:-

Fraktfri leverans vid förskottsbetalning

☐ Skicka mig Swim Shop katalogen
☐ Skicka mig Baby och Småbarnssimnings katalogen

Namn .....

Adress ..... Tel. .....

Postnummer ..... Postadress .....

Porto

SWIM SHOP
Lasarettsväg 7
685 00 Torsby

Simsport

INNEHÅLL
Nr. 5/91

Officiellt	**4**
8-nationers	**6**
Simnyheter	**10**
Världscupen	**10**
Konstsim	**11**
Klaus Rudolph	**20**
BAD -91	**25**
Dagbok	**28**
Maj och juni	
Resultat	**29**
Statistik	**36**
Gässkribenten	**38**

Omslaget: Koreografi för konstsim. Årets badmode representerat av Triumph.

Vilken disciplin

Det var inte så länge sedan konstsimmarna och jag hade en spänt förhållande. Jag råkade för några år sedan säga att jag tyckte konstsim var vackert. Det fick man inte säga. Då. Konstsim var idrott, ansåg de. Punkt och slut.
Jag kunde aldrig förstå deras synsätt för även om det är idrott kan det väl vara vack ert?
Idag är det annorlunda. Konstsimmarna och jag kommer bra överens. Dessutom har deras idrott blivit vackrare. Alla som sett konstsimmare tävla förstår vilken idrottsprestation de utför. Glada och leende med en härlig utstrålning dyker de upp efter "evigheter" under vatten. För att klara detta krävs en träning som täcker det mesta. Kondition, smidighet, spänst och snabbhet behövs tillsammans med musikalitet. Först då blir prestationen total. Konstsimmarna klarar detta. Det kanske är därför denna gren på simidrottens träd växer allt snabbare över hela världen.
Det allra senaste inom konstsimmet är den totala upplevelsen för åskådaren. Tidigare har konstsimmarna utfört sina konster i det fria programmet som en oregelbunden kedja av rörelser med förflyttningar mellan. Nu dansar Virpi Joki Hollanti genom bassängen, över och under vattnet med sammansatta rörelser i en följd. Inga pauser bara ständiga rörelser till musik. Det är vackert. Jag har sett det. Det är en prestation. Klarar hon sitt fria program, efter bra figurer, kommer hon att göra succé vid EM. Men då krävs också att domarna ser bort från det gamla tänkandet och accepterar det nya.
De tre övriga disciplinerna bakom simningen för en tynande tillvaro. De är till och med mer ödmjuka än simmarna. Hopparna klarar sig bra med sin världsstjärna, mellan mästerskapen, Joakim Andersson. Polon är på herrsidan så långt nere i sin vågdal att det kommer att ta evigheter innan den ens är i närheten av var svensk polo var för 50-60 år sedan. Dampolon kämpar på i motvind och efter EM 1989 lär det ta tid innan den vinden vänt.
Konstsimmarna har däremot förutsättningar att klättra vidare. Marie Jacobsson gav svenskt konstsim ett namn i världen, bland de tio bästa och nu är det Virpis tur att fortsätta. Hon rankas bland de 10-12 bästa i Europa och i den positionen har vi inte så många simmare.
En enda klubb i Sverige idag har alla fyra disciplinerna på programmet, snart 90-åriga Simavdelningen 1902, S 02, i Göteborg. Jag tror inte det håller. En sådan satsning blir lätt en enda stor kompromiss hur lovvärd satsningen än är. Därför är det bättre om de olika disciplinerna mer får sina egna klubbar. Framförallt fler egna klubbar.
Simförbundet borde också visa lite större intresse för de tre disciplinerna bakom simningen. Hattandet, med stort intresse för simningen och allmosor till de andra, är mer konstgjord andning för de tre fattiga syskonsen. Jag vet att det saknas pengar men intresse kostar inte så mycket. Tag annars konsekvenserna och lägg ner det som är olönsamt.
Med större intresse kring polo, hopp och konstsim skulle också rekryteringen bli bättre. Alla ungar vill inte simma.

Lars-Åke Lindqvist

Simsport

ÅRGÅNG 46. Officiellt organ för Svenska Simförbundet, Idrottens Hus, 123 87 Farsta, 08-605 60 00.

ADRESS: Box 8346, 402 79 Göteborg
BESÖKSADRESS: Sörhallen, Eriksbergsområdet
TELEFAX: 031-22 32 34
TELEFON: 031-23 33 50
ANSVARIG UTGIVARE: Lennart Hjärpne, SSF, 08-605 60 00
REDAKTION: Lars-Åke Lindqvist 031-23 33 50, Berth Johansson, SSF 08-605 60 00

PRENUMERATION Helår 180:-
(9 utgåvor 1991)2 år 340:-, 3 år 490:-
Utanför Sverige,360:-/år.
Sättes in på postgiro-nummer 98 55 05- 7
PRENUMERATIONSÄRENDEN: 031-23 33 50, mellan kl. 10-12.
PRODUKTION: Förlagspoolen, Box 8346, 402 79 Göteborg, 031-23 33 50
FÖRLAGSREDAKTÖR: Anders Wernesten.
GRAFISK FORM: Birgitta Lindgren.

TRYCK: Lagerblads Trycken AB
ISSN: 0346- 1084

För ej beställt material, text och bilder, ansvaras ej. Vid eventuell beskattning av vinster i tidningens pristävlingar svarar pristagaren för denna kostnad.

Denna tidnings utlåning i förvärvssyfte förbjudes.

LEDAREN

FRAM-OCH-TILLBAKABLICK

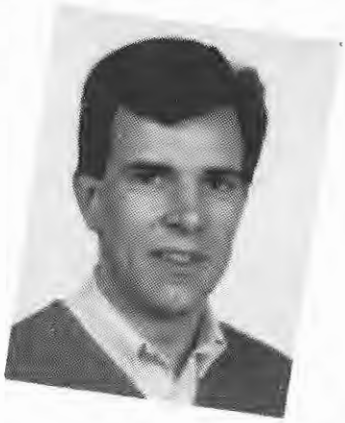

När nu våren kommit och årsmötet passerat är det dags att ta nya tag mot nya mål. 1991 blir ett år med flera stortävlingar. Vi hade det försenade "VM 1990" i januari 1991 på andra sidan jordklotet i Australien och vi kommer att ha ett EM i Aten i augusti månad. Två stora mästerskap på ett och samma år måste vara om inte unikt så ändå mycket ovanligt för vår idrott i dessa tider.

En kort tillbakablick på 1990 visar att det hände en hel del. Vi hade stora förhoppningar att söka ett VM 1994. Tyvärr grusades våra möjligheter av den gamla vanliga orsaken dvs. ekonomin. FINA, det internationella förbundet, visade i sina krav att de skulle ha alla intäkter och förmåner utan biljettintäkter samt att vi i princip skulle stå för alla kostnader. En ekvation som inte gick att få ihop trots vår goda vilja. Vi skulle fått ett underskott på ca. 15 mkr.

Vi hade den stora frågan om ny förbundskapten efter avgående Lars-Eric Paulsson. En mycket viktig fråga som debatterades på olika håll och på olika nivåer. Många kände sig kallade men få blev utvalda som kandidater. Vi fick slutligen en ny förbundskapten som jag tror de flesta känner blev ett riktigt val.

Vi påbörjade under året det stora arbetet med en datorisering av förbundet. Genom sponsorstöd av IBM och S T Partner AB kommer vi under en treårsperiod att installera ett PC-nätverk på kansliet med en PC på varje arbetsplats. Vi hoppas att det är början till en datorisering av hela vår verksamhet. Vi har visserligen haft några terminaler anslutna till en IBM S36:a under några år men detta räknar jag som en parentes. Nu kommer vi på sikt via modem och annan kommunikation kunna ha förbindelse med våra distrikt och klubbar ute i landet. Det ger oss också möjligheter att effektivisera tävlinssidan. Med en standardisering av anmälningar till tävlingar kommer vi även att kunna utveckla den sidan.

På personalsidan hände en hel del. Några slutade och andra kom till. En normal situation som måste ske inom ett förbund. Det är alltid nyttigt med förnyelse och nya ideer. Jag tror att vi nu har tagit ett steg framåt i utvecklingen. Det finns fler steg att ta framöver men vi måste skynda långsamt så att vi kan behålla kontinuiteten i verksamheten.

Det sker idag förändringar inom hela idrottsrörelsen. Vi kan se till vår närhet att Riksidrottsförbundet håller på att omstöpas i nya former. Ett internationellt sekretariat har skapats för att specialisera vissa människor till det enorma internationella arbete som finns. Övrig verksamhet kommer att ledas av en Riksidrottsdirektör som blir ansvarig för den nationella delen. Vi får se hur det kommer att falla ut

På sponsorsidan har vi bildat en Resurskommitte'. En mycket otacksam uppgift väntar dem. De kunde fått ett bättre utgångsläge än att komma in just som luften gick ur marknaden och landet går mot permitteringar och varsel på de flesta håll. Att i detta klimat försöka skaffa pengar måste vara en nästan omöjlig uppgift. Som vi vet är sponsormedel ett av de första som företagen drar in på i kristider.

När detta läses har det ordinarie årsmötet passerat. Förhoppningsvis har de ansvariga haft sitt förnuft kvar och fortsatt på den påbörjade linjen med ekonomisk förstärkning från medlemmarna. Jag hoppas att delegaterna sett vår verksamhet i ett längre perspektiv och fattat ett intelligent beslut i den frågan. Även om förbundet lyckades få ett bra överskott 1990 får vi inte se detta enskilt utan tänka mer långsiktigt. Ett tillfälligt bra resultat kan alla företag få utan att man för den skull tar till drastiska åtgärder och förhastade beslut.

Nu blickar vi framåt mot EM och övriga höjdpunkter på alla nivåer i vår verksamhet. Låt oss hoppas att 1991 skall bli ett år som vi kan vara stolta över. Ett år då vi inom rörelsen kom överens om målen och hur vi tillsammans skall ta oss dit. Låt oss alla vara överens om att vi nu skall dra åt samma håll för vår idrotts skull.

Lennart Hjärpne

Köp Simkalendern!
Ring 08-605 60 00

KOMBINERA SIMTRÄNING OCH UTBILDNING

Vid Markaryds Folkhögskola och Rikspappersskolan i Markaryd finns sedan i höstas en simlinje. Detta första läsår är det 7 elever som är med. Eleverna studerar dels vid Markaryds Folkhögskola, dels vid Rikspappersskolan och de bildar en gemensamm träningsgrupp i simning. Utbildningen vid Markaryds Folkhögskola motsvarar gymnasie-kompetens som ger behörighet till högskolan. Rikspappersskolan har tre tekniska gymnasieutbildningar: Styr och reglerteknik med bl.a data och elektronik, Processteknik mot pappers och massaindustrin samt Laboratioreteknik med inriktning mot industrilaboratorium.
Genom ett väl avpassat skolschema går det att kombinera utbildningen med en ordentlig satsning på simträningen. Träningen sker i simhallen som ligger inom skolans område. Upp till 8 pass per vecka erbjuds det träning dvs 4 morgonpass mellan kl. 6.00-7.30 samt eftermiddagarna mellan kl. 15.00-17.00. Vi har bra plats i bassängen, av 8 pass har vi 6 pass med hela bassängen dvs. 5 banor. Ansvarig för träningen är Bengt Eklöf.

Eleverna bor och äter inom skolans område. Allt är väl samlat inom ca. 100 m när det gäller träning, internat och utbildning.

Deltagare detta läsåret är:
Stefan Selander Tyringe, Henrik Svensson Falköping, Tony Andersson Tomelilla, Malin Andersson Markaryd, Ida Åstrand Nässjö, Anna Eklöf Markaryd och Jenny Holmqvist Stockholm.

Det har blivit många fina resultat t.ex. för de tre pojkarnas del var de alla med SUM-Sims Riks i Umeå. Stefan Selander nådde mycket fina framgångar vid JSM senast i Sunsvall med bl.a bronsmedalj på 1500 m frisim 16.03. Stefan blev också uttagen i juniorlandslaget nu i vår. Anna Eklöf kom 6:a på 200 m ryggsim vid JSM.
Henrik Svensson tog bl.a en 12:e plats på 1500 m frisim med 16.26. Även detta vid JSM.

Rekryteringen till nästa läsår pågår för fullt, alla pojkar och flickor som har slutat grundskolan kan vara aktuella och som vill satsa på både utbildning och simträning i en fin miljö. Antalet platser är begränsat men fortfarande finns det någon ledig plats.

Det bästa sättet att bedöma vad vi kan erbjuda är att komma hit på besök och prova på både utbildningen och träningen under någon dag.

Bengt Eklöf

PS. UTBILDNINGEN SKER UNDER SMÅLANDS SIMFÖRBUNDS ÖVERINSEENDE OCH SANKTIONERAS AV SVENSKA SIMFÖRBUNDET.

FÖRENINGSBYTEN

Namn	Klubb	Ny klubb	Tävlingsklar
Johan Andersson	Kungsbacka SS	Askim-Frölunda SS	910329
Emma Karlsson	Tranås SS	Nässjö SS	910406
Linda Olofsson	Älvsby SS	Sundsvalls SS	910411
Klas Lindfors	Södertörns SS	SK Neptun	910417
Malin Persson	SS Mora	Falu SS	910427
Erik Johansson	SPIF	Tyresö SS	910502
Annelie Borvander	Kungälvs SS	SO 2	910503
Anna Claesson	Fagersta SK	SO 2	910509
Magnus Berg	Uppl.-Bro SS	Järfälla S	910512

NY STYRELSE

Vid svenska simförbundets årsmöte 21 april valdes ny ordförande. Även delar av styrelsen byttes ut. Per-Axel Eriksson, Djursholm, blev ny ordförande efter avgående Thorbjörn Falk.
Styrelsen fick ny sammansättning då Paul Alfons, Svedala, avgick. Inger Lindholm, Linköping, tog den platsen. Thomas Jansson, Filipstad, valdes in som ersättare för Per-Axel Eriksson för ett år.

Svenska simförbundets styrelse fick följande sammansättning:
Per-Axel Eriksson, ordf., Lars Edstedt, Umeå, Stig Ohlsson, Stockholm, Birgitta Lindström, Vetlanda, Inger Lindholm, Linköping, Thomas Jansson, Filipstad, Birgitta Hilding, Åkersberga, Rolf Andersson, Södertälje och Olle Kylborn, Malmö.

LIV RYDE'N I PENSION

Laboratorieassistenten Liv Ryde'n vid GIH-fysiologen är välkänd för många av våra elit- och landslagssimmare. Hon var med vid alla undersökningar och tester under åren 1976-84 på laboratoriet, vid simrännan och bassängen.

Liv fick med sin erfarenhet och kunskap flera tidsödande och inte alltid så lätta moment i undersökningarna att fungera perfekt.
Hon tyckte alltid att det var lika roligtnär simmarna skulle testas och jag vet att simmarna uppskattade Liv mycket (den rödhåriga norskan som det var så roligt att prata med).
Alldeles före påsk uppmärksammades Liv med lunch på GIH-fysiologen. Undertecknad var där i form av arbets kamrat och representerade samtidigt Sv. Simförbundet. En gåva från Simförbundet överlämnades med tack för gott samarbete.

Lennart Gullstrand

8-NATIONERS, ROM 1991

Sex förstaplatser, tre andraplatser och fyra tredjeplatser blev juniorlandslagets slutfacit vid 8-nationers i Rom, Italien i påskhelgen. De båda utmanarna Lars Frölander, Borlänge och Anders Kroon, Uppsala, tog vardera två individuella segrar samt enlagkappsseger och ett lagsilver. Lars var också ytterst nära att vinna 100 m fjäril. Malin Strömberg, Ystad, tog en "väntad" seger på 100 m fjäril och Järfällas Louise Jöhncke gjorde storstilade lopp på både 100 m och 200 m fritt, som gav dubbla tredjeplatser. Båda tjejerna tillhör utmanarna.



Malin Strömberg

Mikaela Laurén, SPIF, var inte långt från att totalsegra på 200 m fjäril från första heatet. Det såg länge ut som om hennes fina lopp skulle räcka mot andra heatets anstormning. Men "Mickan" fick nöja sig med en utmärkt tredjeplats, 21 hundradelar från segern.

Pojkarnas bröstsim håller hög juniorklass, vilket Peter Hjers, Kristineberg, visade med en lovande andraplats på 100 m.

Flicklaget kämpade till sig tredjeplatsen på den långa frisimslagkappen.

I den sammanlagda poängstriden hamnade Sverige som tidigare på sjätte plats. Fler toppar fanns denna gångmen breddmässigt hänger svenskarna inte med toppnationerna. Holland och spanien hamnade klart bakom och länge fanns ett svenskt hopp om fjärde eller femte plats. Storbritannien och hemmalagert Italien spurtade förbi på slutet.

Kanada tog en överlägsen seger totalt liksom i pojk- och flickklassen. En av anledningarna till Kanadas klara seger är deras matchning av ungdomssimmare. En av deras ledare, som själv hade tre simmare med i truppen, berättade:

- Vi skyndar långsamt i min klubb. Under tio år lär vi ut tekniken och leker mycket. I åldrarna 10-12 år tränar vi "bara" 5-7 pass i veckan. Andra klubbar kör upp till 11 pass samt styrketräning i denna ålder. När simmarna är 13-15 år ökar vi till 10-12 pass och sedan är det dags för elitträning.

Frankrike hade åter ett mycket starkt juniorlag. Tog sex första, fem andra och tre tredjeplatser och blev överraskande tvåa före Tyskland på tredjeplatsen.

Sveriges fina sprintertradition håller i sig och det är Borlänge, som så ofta får fram duktiga sprinters, som åter har plockat fram en mycket lovande talang i Lars Frölander.

Hans uppvisning på 100 m och 200 m fritt tillhörde tävlingarnas höjdpunkter. Det var många som höjde ögonbrynen lite extra när han efter en öppning på 25.44 i 100-metersfinalen lade i överväxeln på andra längden och tog en klar seger med finfina 51.65.

På den dubbla distansen avhjorde Lars med en tempoökning efter hundra meter och vann på utmärkta 1.53.28. Englands Peter Palmer, som vann 400 m fritt på 3.54.60, närmade sig något på sista längden och tog andrplatsen med 1.53.68.

Marcus Lundstedt, Södertälje, var Sveriges andre man på 100 m fritt. Han vann första heatet klart på personbästa 53.53 men blev diskad för tjuvstart i andra staten.

Östersunds Jonas Lundström blev tolva på 200 m med 1.58.77. Det var första gången han var under två minuter i lång bana.

Pojkarnas lagkapper ser mycket lovande ut. Kvartetten Dan Lindström, Kalmar,

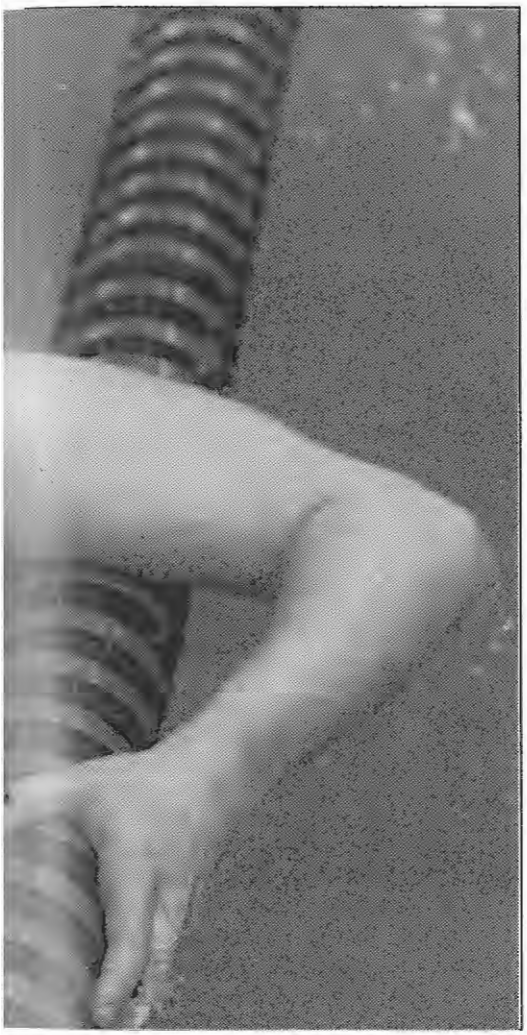



Peter Hjers

54.25, Anders Kroon, 53.12, Niclas Öhman, Fagersta, 54.29 och Lars Frölander, 50.91, räckte till en klar andraplats med 3.32.57, drygt två sekunder efter Frankrike.

I den långa lagkappen, som gick som sista gren, var grabbarna lite slitna och nådde inte upp till full kapacitet. Laget blev fyra med 7.52.03. Marcus Lundstedt, 1.58.16, Anders Kroon, 1.59.42, Zsolt Hegmegi, Jönköping, 2.00.92 och Lars Frölander, 1.53.53 simmade.

När det gäller långt frisim har Sverige en bit fram till toppskiktet. Marcus Lundstedt simmade på personbästa med 4.09.19 på 400 m fritt där han blev elva. Jonas Lundström blev lurad på en mycket svag öppning och "dog helt" på slutet.

Han revanscherade sig på 1500 m fritt med 16.24.51 och elfte plats. Stefan Selander, Tyringe, blev 14:e med 16.42.58. Båda simmade på personbästa.

För att konkurrera i toppen på 400 m och 1500 m krävs strax över fyra minuter repsektive runt 16 minuter.

Anders Kroon tog två klara segrar på ryggsim med tider som lovar gott. 58.58 på 100 m och 2.06.49 på 200 m, Zsolt Hegmegi, EJM-finalist förra året, var inte helt fulltränade efter förkylning men höll en god nivå med femte plats på 200 m, 2.11.30 och sjätte plats på 100 m med 1.00.55.

Peter Hjers satsade på en snabb öppning på 100 m bröst och ledde vid 50 m efter 30.69. Trots att det tog emot på sluttampen bärgade han andraplatsen med fina 1.07.08. Milhou från Frankrike vann med 1.05.82.

På dubbla distansen lyckades också Peter bäst med personbästa 2.26.79 och sjunde plats. Simon Malmberg , Växjö, simmade också på personbästa i båda loppen men var långt ifrån nöjd.

Johan Lundh från Södertörn, var en respektlös och härlig debutant att se i aktion. Han vann första heatet på 100 m fjäril på personbästa 58.78, vilket räckte till sjunde plats. På 200 m blev han niamed 2.11.09 också det en rejäl förbättring av personbästa.

Lars Frölander ledde 100 m fjäril i 85 meter, då han fick ge sig för hemmasimmaren Umberto Antonini som fick 56.46 mot 56.62, vilka båda är högklassiga juniortider.

Anders Engdahl, Växjö, orkade inte riktigt sitt lopp på 200 m fjäril och mådde dåligt efter loppet, vilket säkert var förklaringen till hans lopp.

Pojkarnas medley höll hög klass med seger i båda loppen för Tysklands Robert Seibt med 2.07.78 respektive 4.33.64. De svenska gravbbarna satte personliga



Louise Jöhncke

rekord rakt igenom med Fredrik Lundin, Ystad, på nionde plats som bäst på 400 m medley med 4.46.54. Stefan Selander slutade på 15:e plats. På 200 m blev Fredrik 13:e och Patrik Rydberg, Norrköping, 15:e.

Segern i medleylagkappen var ett av de stora utropstecknen. Frankrike var 33 hundradelar före Sverige i mål men diskvalificerades för överväxling. Segersplittarna blev: Anders Kroon, 59.49, Peter Hjers, 1.07.93, Lars Frölander, 56.51 och Marcus Lundstedt, 52.40.

De tre första grabbarna hade bättre tider på sina individuella lopp, medan Marcus fick till en kanonavslutning.

Louise Jöhncke har gått från klarhet till klarhet under våren och visade fortsatt storform med sina fina frisimslopp såväl individuellt som i lagkapperna.

Louise krigade till sig tredjeplatsen i en mycket jämn final på 100 m fritt på personbästa 58.69. Vann gjorde tyskan Ricorda Nagel med 57.81. Viktoria Naess, Eskilstuna, tog ledningen i sitt heat men tappade något de sista meterna och blev totalt tolva med 1.01.37.

Fröken Jöhncke tog ett klart grepp om 200-metersloppet med öppningen 1.01.50. Hon tappade något på tredje längden, då framför allt kanadensiskan Collins arbetade sig upp i fältet tillsammans med holländskan Vlieghuis. Det blev en spurtstrid mellan dessa tre, där Collins vann på 2.05.44, Vlieghuis fick 2.05.57 och Jöhncke 2.05.70. Louise som såg ut att ha grepp om händelserna kunde inte svara när de båda andra flickorna växlade tempo de sista 15 meterna.

Precis som pojkarna har de svenska flickorna en bit kvar till toppen på de längre frisimssträckorna. Ystads Therese Ekstrand nådde inte helt upp till sin topp, slutade tia på 400 m fritt och tolva på 800 m fritt. Turebergs Sofia Lindström blev 15:e på 400 m fritt och Magdalena Schultz placerade sig som 13:e på 800 m.

De svenska flickorn agjorde mycket bra lagkappsinsatser på frisimmet. I den långa lagkappen slutade Sofia Lindström, 2.10.52, Louise Jöhncke, 2.06.39, Therese Ekstrand, 2.12.64 och Magdalena Schultz, 2.09.03 på tredje plats med sluttiden 8.38.60. Svenskorna var nära tvåan Tyskland medan Kanada vann klart.

I den korta lagkappen blev flickorna fyra med Kanada som klar segrare igen. Italien blev tvåa och Tyskland trea. Tjejerna som kom i mål under fyra minuter med 3.59.34 var Viktoria Naess, 1.01.66, Sofia Lindström 1.00.32, Magdalena Schultz, 59.56 och Louise Jöhncke, 57.80.

Malin Strömberg, Ystad, var inte "loss" i sin simning men visade hög moral när hon slet till sig segern på 100 m fjäril med 1.04.24. Det var en tuff final med fem flickor på 1.04. Mikaela Laurén, SPIF, blev tia med 1.06.69.

Dagen därpå öppnade Mikaela i stort sett lika snabbt på den dubbla distansen. Hon blev trea med 2.20.50, endast 21 hundradelar från segern. Malin Strömberg försökte men kroknade på slutet och blev åtta med 2.24.51.

På ryggsim placerade sig Magdalena Schultz, MKK, i resultatlistand mitt med personbästa på såväl 100 m som 200 m. Magdalena blev nia på 100 m med 1.07.82 och Linda Strandberg, Helsingborg, simmade på personbästa med 1.08.74 när hon blev tolva. På 200 m tog "Maggie" ett kliv upp i resultatlistan med 2.26.84 och klubbkompisen Tina Holmgren blev tolva med 2.30.04, personligt rekord.

I bröstsim var det nattsvart. Sverige fick lämna Växjös Hanna Jaltner hemma på grund av sjukdom, vilken visade sig vara körtelfeber.

Den andra bröstsimsflickan, Angelica Ockedahl, Ängelholm, fick inte alls tekniken att stämma och så var hennes helg förstörd. Mikaela Laurén och Poseidons Anna Görtz, dök i som reserver och tog sina poäng, det vill säga ett var.

Både Magdalena Schultz och Malin Strömberg hade ett tufft program i Rom och de blev lite slitna till sist. På 200 m medley slutade Magdalena sjua med 2.25.49 och Malin, som inte orkade svara på frisimmet, blev tia med 2.26.64.

Malin fick samma placering på den dubbla distansen med 5.11.91 och Anna Görtz fightade till sig en tolfteplats med ett rejält personligt rekord på 5.17.59.

Flickorna medleylagkapp bör snabbt glömmas. I tävlingarnas sista gren fanns inget kvar att ge.

Svenskorna slutade hopplöst sist med

4.38.75 och ingen av flickorna Schultz, Strömberg, Laurén, Jöhncke kom i närheten av vad de egentligen kan.
I den sammanlagda poängstriden blev Sverige sexa, precis som de senaste fyra gångema. Flickorna blev sjua och pojkarna femma.
Medaljstriden, som är betydligt mer intressant som värdemätare inför sommarens EJM, slutade med sex guld för såväl Sverige som Frankrike. Tyskland tog fem, Holland tre, Storbritannien och Italien två var och Spanien ett. Även när det gäller silver och bronsplatser håller sig Sverige i toppen.
Individuella medaljer på 8-nationers har ofta genererat minst finalplats på kommande EJM.
Sverige är också den nation som brukar förbättra sig mest under perioden fram till EJM. Detta visar historien.
Lagkapperna ser intressanta ut med säkra ankare i lagen och en god bredd att rekrytera övriga lagmedlemmar ur.
Förutom nämnda svenska topprestationer kommer säkert följande simmare att låta tala om sig vid EJM.
- Kirsten Vlieghuis, Holland.
200 m fritt, 2.05.53, 400 m fritt, 4.20.80, 800 m fritt, 9.01.15
- Celine Bonnet, Frankrike.
200 m medley, 2.20.68, 400 m medley, 4.55.80
- Ricarda Nagel, Tyskland.
100 m fritt, 57.81
- Audrey Guerit, Frankrike.
200 m bröst, 2.34.63, vann EJM 1990
- Paul Palmer, Storbritannien.
200 m fritt, 1.53.68, 400 m fritt, 3.56.60, 1500 m fritt, 15.55.13
- Umberto Antonini, Italien.
100 m fjäril, 56.46, 200 m fjäril 2.05.27
- Robert Seibt, Tyskland.
200 m medley, 2.07.78, 400 m medley, 4.33.64
Det känns spännande och inspirerande att jobba vidare med detta gäng mot sommarens höjdpunkt, EJM. Det finns mycket talang och stor vilja att nå framskjutna placeringar i Belgien och våra rutinerade toppar fick kvitto på sin nuvarande status och kan jobba vidare med tillförsikt mot nya mål.
Våra debutanter skaffade sig rutin och fick känna på debutnerver som säkert påverkade en del resultat precis som en del simmare som blev slitna mot slutet på grund av för tungt tävlingsprogram.
Ett stort tack till tränama "Senne" Malmberg och Ole Torstensson för ett utmärkt samarbete och till läkaren Daniel Holmgren med Sven Arne, som hade lite att göra vilket är precis som det skall vara.
"GO HARD OR GO HOME"

Sven-Bertil Mattsson

Hej igen!

Det var ett tag sedan sist och jag hoppas ni har tränat på därhemma i landets alla bassänger. Det har jag gjort i alla fall. Har äntligen fått vara frisk ett tag, peppar, peppar. Just nu känns det väldigt stimulerande, särskilt när jag ser chanser, som bara väntar på att bli tagna.
I Kungälv tränar vi i en grund 25:a med 5 banor. Inte stort alltså, men det går bra ändå. I anslutning till 25:an ligger en 50:a, fast utomhus. Vi börjar träna i den stora bassängen i slutet av maj. Lite senare blir det sommarlov och därmed träning två gånger om dagen.
Apropå sommarlov så är det inte många veckor kvar tills skolan slutar. Det skall bli skönt att vara lite ledig och bara göra det man känner för. I sommar skall jag bland annat känna för att ta körkort. Det är dags för det nu.
För några veckor sedan var det träningsläger i Lysekil här på Västkusten. Vi körde till tusen. Synd bara att den dåliga ventilationen gjorde det svårt att få luft.
Mellan passen lärde vi oss lite om fysiologi, näringslära, simmekanik och fysisk och mental träning. Allt med tränare Patrik. Jag lärde mig en massa saker.
Nu skall jag visa två pass som jag kört nyligen.

Pass 1.
5x100 valfritt
3x800 fritt (1-3) vila 1
100 löst
400 teknik special
300 special löst
3x200 special ss
100 special hårt tryck
100 löst
16x25 special, start 30
6x75 avbad
Blir totalt 6.100 m

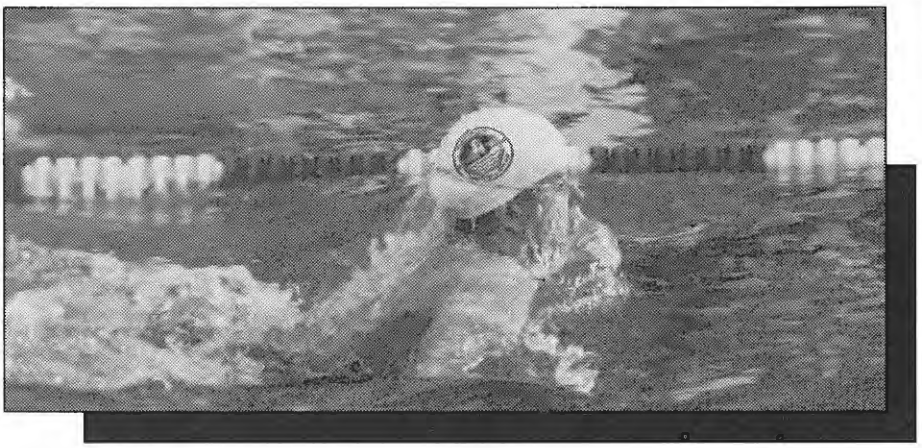

Pass 2.
12x50 valfritt, start 1
400 fritt teknik
3x8x100 Vo2, start 1.30
100 löst
12x100 ben, start 2
100 löst
4x400 arm, vila 20
400 avbad
Blir totalt 6.800 m

Vidare vill jag berätta att musik är viktigt för mig. Musik ingår indirekt i min simning. Jag blir glad av musik, kopplar av och blir uppiggad.
Innan ett lopp lyssnar jag på något som får upp adrenalinet lite extra. När jag är hemma sätter jag mig gärna vid pianot och spelar något klassiskt. Till musikfavoriterna hör Joe Cocker, INXS, Simple Minds och Phil Collins.
När detta skrivs väntar både Järfälla Elit och För-EM i Aten med landslaget. Det skall bli roligt.
I Grekland tränar vi en vecka innan vi bränner av med några snabba lopp på själva tävlingen. Jag har förresten varit i Aten en gång förut och tycker det är en mycket fin stad. En massa häftiga saker finns att titta på.
Jag önskar er lycka till med träningen och tävlingarna. Kör hårt så lovar jag också att göra detsamma.

Hälsningar

Annakarin

Nya tider för världscup ger OS en chans

När simmarnas världscup fortsatte med sjätte deltävlingen i Sheffield samlades också världscuparrangörer och Internationella Simförbundet, FINA för att diskutera nästa säsongs tävlingar.

Den svenske delegaten i världscupsorganisationen, Paul Alfons, berättade för internationella simförbundet att det blir vinter-OS i februari 1992. Därför, fortsatte Paul Alfons är det olämpligt att lägga en världscup i simning vid samma tid, vilket FINA hade tänkt sig. Internationella simförbundet skall ta över världscupen från nästa säsong. Dels för att höja statusen och dels för att få in mer prispengar. Tanken var att simma världscupen i februari 1992. FINA hade då inte en tanke på vinter-OS. För att även OS-staden Albertville skall få lite massmedial bevakning flyttas nu världscupen till januari.
Den inleds visserligen i Kanada sista helgen i november men flyttar sedan till Europa. Första deltävlingen simmas i Storbritannien 17-18 januari, fortsätter i Malmö 21-22, i Bonn 25-26, i Milano 28-29, i Paris 31-1 februari i Leningrad 5-6 februari.
Efter vinter OS blir det en Super-Final 29 februari - 1 mars.
FINA backade lite på superfinalen, eftersom det är klart att USA inte kommer. Nu blir det 34 finaler med 12 deltagare med försök och final utom för 800/1500 m fritt samt 400 m fritt och 400 m medley.
För tourens prispengar fanns önskemål om en ökning till 100.000 USD mot årets 60.000 USD, men inget beslut togs. Nackdelen är att det är 12 kategorier som skall dela på pengarna.

Världscupen -91

Andra halvan

Världscupen i Sheffield, 29-30 mars

Efter framgångarna i Malmö fortsatte världscupen i Rostock, Tyskland. Sverige hade en liten trupp på plats. Andrea Bolin, Linda Olsson, Veronica Svensson, Malin Ulveklint, Henrik Cleverdahl, Bert-Ola Eriksson, Gustav Johansson, Martin Svensson och Conny Wennberg, svarade dock för ett tjugotal personliga rekord. Dessutom fanns nio simmare fårn idrottsplutonen i Halmstad på plats i Rostock. (Resultat se Simsport 4/91)
Efter deltävlingen i Rostock väntade Sheffield i England för svenska simmare. Till deltävlingen i Leningrad hade Sverige tackat nej och inga som helst resultat har kommit därifrån. Från Sheffield berättar EM-tränaren Leif Carlsson.

"Det bestående intrycket av den 6:e deltävlingen i världscupen blir; en fantastisk 600-miljonersanläggning där 1993 års EM skall avgöras, världsrekord igen av Mark Tewksbury, samt 12 svenska finalplatser på 20 starter.

Sheffield, mitt i det engelska gruvdistriktet, var platsen för världscupens 6:e deltävling. Sex svenska simmare, varav två, Helena Kälvehed och Fredrik Letzler, deltog på VM, samt "staben" bestående av undertecknad och Paul Alfons, tillika svensk världscupansvarig, representerade Sverige.

En resa kan inte passera helt händelselöst. Arrangören hade ordnat en minibuss för den åtta personer stora truppen, med avgasröret "vänt in i baksätet" och valde speciellt för de svenska gästerna en lantlig sightseeing över den engelska landsbygden, backe upp - backe ner, vänster - höger. Aldrig hade jag trott att det fanns så mycket ödebygder mellan två storstäder som Manchester och Sheffield. I vilket fall som helst, ingen var "oberörd" efter denna transfer.
När man först möter Sheffield undrar man när andra världskriget tog slut. Ända tills man ser tävlingskomplexet, en helt nybyggd, toppmodern, tävlings- och rekreationsanläggning. Där finns en 50-metersbassäng med flyttbara start- och målbryggor, höj- och sänkbar botten, hoppbassäng med svikter och trampoliner från 1 till 10 meter samt läktare med plats för 2500 sittande åskådare. Separerat från tävlingsarenan finns en äventyrsanläggning med all tänkbar utrustning.



Louise Karlsson, bäst av svenskar i världscupen med en fjärdeplats totalt

Forts.på sid 12

KOREOGRAFIKURS FÖR KONSTSIMMARE

I helgen 22-24 mars höll konstsimmarna kurs i koreografi i Göteborg. Bakgrunden till detta är bl.a de ändrade reglerna för bedömning av konstsimmning. Från och med i år har det skett en dramatisk höjning av värdet för koreografi i bedömningen. Hela 50% av den artistiska poängen i solo gäller koreografin. För par och lag är siffran ännu högre - hela 60%! Det innebär att tränarna behöver hjälp av proffesionella koreografer för att nå internationella framgångar.

Genom Inger Lindholm har de svenska konstsimmarna lyckats locka hit den man som gjorde koreografin för guldmedaljörerna vid OS-88 i Seoul - KEVIN COTTAM. Kevin är en man med många meriter bl.a har han gjort koreografin för Brian Pocker, kanadensisk världsmästare i konståkning. Även det mycket berömda franska isdansparet Isabelle och Paul Duchesnay använder sig av Kevins tjänster. "Bolero" är ett välkänt musikstycke till vilket Kevin har gjort koreografin. Själv har Kevin deltagit i bl.a "Spelman på taket" och operan "Eugin Onegin" och mycket, mycket mera.
Ett av de mera spektakulära uppdragen fick Kevin då han stod för koreografin vid OS-avslutningen i Calgary.
Som koreograf inom konstsim har han förutom att ha arbetat med guldparet -88 vid OS, deltagit som föreläsare vid ett antal internationella kurser för domare och tränare. Det är således en mycket prominent man som nu arbetar med de svenska konstsimmarna.

Under kurshelgen fick konstsimmerskorna och tränarna lära sig hur musikval bör göras(musiken till ett lagprogram sattes ihop) och hur koreografin sedan anpassas för att passa till och tolka musiken. Genom arbete dels på land och dels i vattnet genomgicks så delarna i musiken och den grundläggande plattformen för ett lag gjordes upp. Kunskaper som sedan kan överföras till solo och par.



Kevin Cottam

Detta sätt att arbeta kräver ett nytänkande och accepterande av andra metoder än vad som tidigare har varit förhärskande inom svenskt konstsim. Det ger också möjlighet för svenskt konstsim att ytterligare utvecklas. Från att tidigare ha anpassat oss till europeiska trender övergår vi nu till att arbeta på samma sätt som de ledande nationerna inom konstsim; USA, Kanada och Japan. Det innebär mycket hårt arbete men är en förutsättning om vi i framtiden vill vara med och kämpa om finalplatserna vid internationella mästerskap.

När kursen avslutades var såväl aktiva som tränare mycket nöjda med det Kevin Cottam förmedlat. Bara upplevelsen att få arbeta tillsammans med en man med så mycket erfarenheter och ideer gav stimulans inför det fortsatta arbetet. Under en enda helg byggdes ett lagprogram som våra egna tränare nu får i uppdrag att förvalta. Kevin Cottam har även ställt i utsikt att fortsätta som konsult åt svenskt konstsim. En möjlighet att vårda. Nästa besök i Sverige blir sannolikt i samband med den europeiska konferens i konstsim som Simförbundet fått i uppdrag att arrangera inom ramen för Olympic Solidarity. Kanske kan Kevin då hjälpa till att skapa de program som har möjlighet till OS-start 1992.

Forts. från sid 10

För tävlingen hade man byggt upp en 25:a mitt i 50:an. Åtta nationer förutom England och Skottland kom till start. Startfälten höll blandad standard och nådde ävl inte riktigt upp till Bonns eller Malmös nivå.
Dock hade tyskarna och ryssarna mycket representativa trupper liksom Kanada och England.
De svenska resultaten var klart godkända. Helena Kälvehed finalsimmade i fyra grenar med en andraplats på 200 m fritt, 2.02.81, som bästa resultat.
Peter Guldbrand var finalist på 50 m och 200 m bröst, vilket gav sjätte och fjärde plats med tider kring de personliga rekorden, 29.91 respektive 2.18.41.
Av fjärilsimmarna simmade Mats Rasmusson tre finaler med perosnligt rekord på 200 m fjäril som bästa resultat, femte plats och 2.02.10. Magnus Larsson tog två finalplatser, även han med personligt rekord på 200 m fjäril, 2.02.20 och placeringen efter Mats.
Fredrik Letzler fick med sig en finalplats hem, 200 m fritt, medan Charlotte Humling inte kom upp till den standard man är van att se henne simma.
Truppens prestationspris gick till Mats för att han vann "bergspriset" på 100 m fjäril, etta efter försöken och sexa i finalen.
Något prestationspris gick däremot inte till arrangörerna. Simmarnas avslutningsfest var planerad till dagen efter tävlingarnas slut, ett misstag som den engelska byråkratin visserligen kunde konstatera men inget göra åt.
Nästa års världscupsprogram spikades. Det redovisas på annan plats i Simsport. Avslutningsvis kan tilläggas att anläggningen definitivt håller måtter för 1993 års EM."

Leif Carlsson

Två världsrekord

I Sheffield blev det också två världsrekord. Kanadas Mark Tewksbury förbättrade sitt världsrekord på 100 m rygg med 13 hundradelar till 52.58. Det var andra gången under världscupturneringen som han sänkte sin notering på distansen.
Nils Rudolph, Tyskland, vann 50 m fjäril med världsrekord, 24.05, två hundradelar bättre än Marcel Gerys gamla notering. Framgångarna har kommit slag i slag för Nils sedan hans pappa Klaus Rudolph kallades hem från sitt jobb som landslagstränare för Kina av den gamla östtyska regeringen för några år sedan. Orsak: kineserna var på väg att bli för bra. (Se reportage om Klaus Rudolph på annan plats i Simsport).

Seger av Therese

Säsongens världscup avslutades i Victoria Kanada. Från Sverige deltog några av de simmare som tränar i USA tillsammans med Björn Möller och Hans-Olov Nilsson från Malmö KK.
Therese Lundin, S 02 och Arizona, lyckades bäst när hon vann 100 m fjäril på 1.01.62 . Övriga resultat på resultatsidorna.
Årets världscup gav förbundskapten Hans Chrunak en möjlighet att testa landslagsaktuella simmare. Nästan 40 simmare har simmat världscup. Dessutom var utmanarna med i Malmö. Drygt 100 dagar återstår till EM.

•DEBATT•DEBATT•DEBATT•DEBATT•DEBATT•DEBATT•

Är TVs betydelse överdriven?



Exakt uttytt skall frågan ställas -Är TVs betydelse för idrottens Marknadsföring, rekrytering och allmänhetens intresse överdriven?

Svaret är ja enligt mitt sätt att se saken.
TV spelade en stor roll för 20 år sedan när det gällde att föra ut idrottsutbudet till en på TV-underhållning svältfödd publik. Idrottsframgångar serverades utförligt och blev bra reklam för många idrotter som förut inte exponerats massmedielit särskilt mycket. Så var det för simningen. Med nya ideer och tävlingsformer i bagaget blev simningen intressant för TV. Sum-sim och SM direktsändes och de stora internationella framgångarna i början av 70-talet lockade massor av nya utövare till sporten. Sedan dess har våra tittarvanor drastiskt förändrats. Människor bläddrar mellan kanaler och söker det mest upphetsande. Man har helt enkelt inte ro att sitta och titta på en hel simtävling eller fotbollsmatch eller annat utdraget och relativt långsamt handlingsförlopp.

Ungdomar är uppfödda med musikvideons häftiga tempo och snabba bildväxlingar. T.o.m. 100 m frisim blir i det perspektivet för långrandigt. Utbudet på sport är FÖR stort. Det är helt enkelt tjatigt med all sport i TV.

Därför tror jag att vi inom simningen och inom många andra idrotter skall sluta stå med mössan i hand och tigga TV-tid. Låt folk glo ihjäl sig på fotboll och hockey. Vi skall utveckla vår produkt så att den blir så bra och intressant att TV inte kan låta bli att sända simning. Då kommer TV-mediet till oss. Då sätter TV sina bästa reportrar på simning. Då avdelas större resurser, fler kameror och vi får bättre sändningstid. Då och först då kan simning i Sveriges olika Televisioner nå upp i närheten av den nivå som internationella simsändningar i TV har.

Så, Simförbundet, sluta fjäska för TV. Behandla deras reportrar på samma korrekta sätt som alla andra mediarepresentanter. Använd energin till produktutveckling och TV kommer och knackar på er dörr.

Pålle

KOST

TRÄNINGSLÄGER

Åker din klubb på träningsläger och kommer att äta på samma ställe hela tiden så bör du som tränare eller lagledare ställa följande krav. Kom ihåg att du som kund alltid kan ställa krav. De förändringar vi avser gör också att din portion blir billigare för matstället.

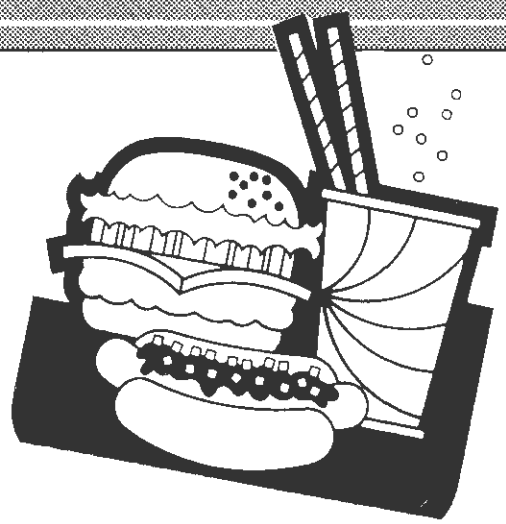

Till frukost: Det skall finnas med osötad müsli, hackade nötter och gröt. Fullkornsbröd och knäckebröd. Hel frukt av ett par olika typer, exempelvis apelsin och äpple. Detta kan med fördel ersätta juicen. Några av rökt kött, hamburgerkött, mager kokt/rökt skinka, leverpastej, keso, makrill, strömming samt tonfisk bör ingå som pålägg. Tomat, gurka samt paprika. Magra mejeriprodukter som lättmjölk, lättfil, lätt naturell yoghurt.

Till lunch och middag: Ett ordentligt salladsbord, inte bara gurka och tomat på tallriken. Kokt eller bakad potatis, ris, pasta eller potatismos skall finnas med vid varje måltid(inte stekt eller friterad potatis). Stekt fisk eller kött är OK, men inte panerat. Fullkornsbröd och knäckebröd. Mineralvatten och lättöl skall erbjudas som måltidsdrycker. Vid servering på tallrik skall följande indelning gälla; 2/4 potatis ris, pasta, rotfrukter, bröd eller gryn. 1/4 grönsaker. 1/4 kött, fisk, ägg, bönor och linser.

Övrigt: Kinesisk mat är kost för prestation om man undviker de friterade produkter. Undvik mjölk som dryck, betrakta det som mat.
Vi behöver inte matfett på smörgåsarna för att klistra fast pålägg.
Använd såser med måtta och för att smaksätta maten.
Undvik senap och ketchup som inte tillför oss någon näring.
Läsk, saft och juice ger bara ditt blodsocker problem.
Ät gärna kakor, godis och glass, men inte varje dag. Ät det måttligt och i samband/ efter en måltid.
Du behöver inte utesluta hamburgaren, men byt ut läsk mot mineralvatten och stryk pommes friten helt. Glid in på affären efteråt och komplettera måltiden med ett par frukter. Att välja en fiskburgare istället för hamburgare ger dig en sämre måltid
Pizza är OK, men be om mindre ost och ta en ordentlig portion av den obligatoriska pizzasalladen.
Kebab är nyttigare än hamburgaren beroende på att det ingår mer grönsaker och mindre feta dressingar.
Bakad potatis med tillbehör ger oftast den bästa snabbmaten och en komplett måltid. Ät grönsaker till.

Detta är tips och råd som du som tränare/ ledare bör se till att simmarna efterföljer i görligaste mån. Kom ihåg att kosten styr prestationen både på tävling och träning.

Med simmarhälsningar
Peter Berg,
Bosöns Idrottsfolhögskola

1991 Ny säsong

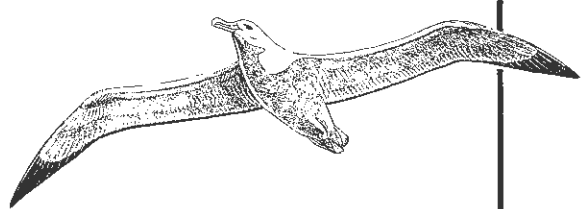

Nu har vi nåt´ **ÄNNU STÖRRE** på gång

Kanotkatalog -91 kan bli nyckeln för just Dig till ett rikare friluftsliv. I den finner Du (förutom stora och små NYHETER) Sveriges i särklass största kanot och tillbehörssortiment.Bland annat 7 tältmodeller permanent utställda. Katalog mot 10:- i frimärken. Om Du är i Nordens Venedig missa inte chansen att glida ut i en kajak från våra bryggor.

SVIMA
KANOT CENTER

KANOTCENTER SVIMA SPORT
Ekelundsvägen 26, Solna
Postadress: Box 9080, 171 09 Solna
Tel: 08-730 13 10, 713 22 10

Utmanare och juniorer på världscupen i Malmö

Utmanar- och juniorlandslagsansvarige Sven-Bertil Mattson var noga med statistiken vid tävlingarna i Malmö. Efter sista målgång var följande rekordlista klar:

50 m rygg
Anders Kroon, 27.16, personligt och tangerat juniorrekord.
Martin Svensson, 27.95, personbästa.
Gustaf Johansson, 28.89, personbästa.
Johan Andersson, (74), 28.26, skånskt juniorrekord.

50 m fjäril
Gustaf Johansson, 26.40, personbästa

400 m medley
Mikaela Laurén, 5.09.65, personbästa

50 m bröst
Conny Wennberg, 30.98, personbästa

100 m rygg
Magdalena Schultz. 1.05.60. personbästa
Linda Strandberg, (77), 1.06.34, personbästa
Camilla Månsson, (76), 1.07.04, personbästa

100 m fjäril
Malin Strömberg, 1.02.03, 2:a, personbästa

200 m medley
Bert-Ola Eriksson, 2.02.94, 6:a, personbästa

50 m rygg
Camilla Månsson, delad 7:a i försök, 30.92, personbästa. Vann omsimning med 30.58, juniorrekord.
Linda Strandberg, 30.99, personbästa

200 m medley
Malin Strömberg, 2.20.90, personbästa

400 m medley
Bert-Ola Eriksson, 4.25.28, personbästa
Conny Wennberg, 4.28.89, personbästa
Gustaf Johansson, 4.34.84, personbästa

100 m rygg
Anders Kroon, 56.98, personbästa
Johan Andersson, 58.89, personbästa
Henrik Larsson, 1.00.59, personbästa

Sammanlagt:
13 personliga rekord på 29 starter, vilket är bra med tanke på att JSM just simmats före världscupen i Malmö. Dessutom fem finalplatser.

Sven-Bertil Mattsson

EM-RESA TILL ATEN



Förberedelser är i gång med att arrangera en supporterresa till EM i Aten.

Avresa beräknas ske med flyg från Köpenhamn 19 augusti och resan omfattar en vecka på bra hotell i Aten, flyg t o r, transfer samt biljetter till simningarna.

Intresserade kan höra av sig
till Simsport, 031-23 33 50 eller till Paul Alfons, 040-40 42 08.

Kostnad cirka 6.000 kronor per person i dubbelrum.

ESSENUOTO®



PHOTO ROBERT BORSUTZKY BRL&R

KLUBBSAMHÖRIGHET

Essenuoto erbjuder med sitt kompletta program er som klubb att klä er i era egna klubbfärger. Från första leverans garanterar vi att ni kan återköpa Essenuoto-programmet i 5 år. Allt till attraktiva klubbpriser. *Ring för närmare information.*

Essenuotos sortiment:
Baddräkter, bikini, badbyxor, badrockar, WCT- och jogging-overaller.
Vattenpolo: Dräkter, byxor och mössor.
Dessutom väskor mm.

MIWEX FRITID AB - BOX 6063 - 550 06 JÖNKÖPING
TEL. 036-14 21 55

REKORD

Svenska rekord, 25 m, damer

Frisim

50 m	Helena Åberg,	Helsingborgs S,	25.68,	880205	Lund
100 m	Agneta Eriksson,	Västerås SS,	55.25,	821219	Göteb.
200 m	Agneta Eriksson,	Västerås SS,	1.59.15,	821218	Göteb.
400 m	Suzanne Nilsson,	S 02,	4.11.92,	860124	Malmö
800 m	Ann Linder,	GKKN,	8.37.28,	840212	Bonn
1500 m	Ann Linder,	GKKN,	16.24.22,	831202	Malmö
4x100 m	KSLS,		3.48.32,	870411	Linköp.
4x200 m	Helsingborgs S,		8.12.20,	890318	Malmö
4x100 m	Nationsrekord,		3.46.13,	861213	Malmö
4x200 m	Nationsrekord,		8.11.00,	850213	Helsingb.

Ryggsim

50 m	Anna-Karin Englund,	Kalix SS,	30.27,	901209	Luleå
100 m	Joh. Larsson,	Mariest. SS,	1.02.91,	871212	Monaco
200 m	Joh. Larsson,	Mariest. SS,	2.12.80	880207	Lund

Bröstsim

50 m	Louise Karlsson,	Skäret SS,	31.65,	910320	Malmö
100 m	Louise Karlsson	Skäret	1.08.66	91.03.15	Malmö
200 m	Annelie Holmström,	SPIF,	2.29.87,	860125	Malmö

Fjärilsim

50 m	Louise Karlsson,	Skäret SS,	27.53,	910320	Malmö
100 m	Agneta Eriksson,	Västerås SS,	1.00.73,	880213	Bonn
200 m	A. Wennberg,	Spårvägens GoIF,	2.12.83,	810403	Linköping

Medley

200 m	Helena Kälvehed,	SK Korrugal,	2.15.88,	900303	Saskatoon
400 m	Anette Philipsson,	LASS,	4.47.05,	870412	Linköping
4x100 m	SPIF,		4.15.56,	840330	Norrköping
4x100 m	Nationsrekord,		4.12.13,	821219	Göteborg

Svenska rekord, 25 m, herrar

Frisim

50 m	Joakim Holmqvist,	Jönköpings SS,	22.56,	890317	Malmö
100 m	Tommy Werner,	Karlskrona SS,	48.33,	890319	Malmö
200 m	Anders Holmertz,	Motala SS,	1.44.79,	900211	Bonn
400 m	Anders Holmertz,	Motala SS,	3.40.81	900204	Paris
800 m	Stefan Persson,	Malmö KK,	7.58.08,	870412	Linköping
1500 m	Stefan Persson,	Malmö KK,	14.59.47,	870412	Linköping
4x100 m	Borlänge SS,		3.17.86,	890317	Malmö
4x200 m	Motala SS,		7.21.10,	860125	Malmö
4x100 m	Nationsrekord,		3.14.00,	890319	Malmö
4x200 m	Nationsrekord,		7.19.30,	810409	Södertälje

Ryggsim

50 m	Nicklas Håkansson,	SPIF,	26.10,	910319	Malmö
100 m	Bengt Baron,	SK Korrugal,	54.50,	810404	Linköping
200 m	Bengt Baron,	SK Korrugal,	1.59.79,	810403	Linköping

Bröstsim

50 m	Anders Stensson,	Upsala S,	28.57,	910319	Malmö
100 m	Glen Christiansen,	GKKN,	1.01.6,	810917	Göteborg
200 m	Jan Bidrman,	Malmö KK,	2.14.85,	890319	Malmö

Fjärilsim

50 m	Jan Karlsson,	Borlänge SS,	24.60,	900216	Malmö
100 m	Pär Arvidsson,	SK Korrugal,	53.17,	810408	Södertälje
200 m	Pär Arvidsson,	SK Korrugal,	1.56.93,	810405	Linköping

Medley

200 m	Jan Bidrman,	Malmö KK,	2.00.50,	890317	Malmö
400 m	Jan Bidrman,	Malmö KK,	4.12.97,	890318	Malmö
4x100 m	Helsingborgs S,		3.46.60,	870412	Linköping
4x100 m	Nationsrekord,		3.43.29,	810408	Södertälje

Svenska juniorrekord, 25 m, flickor

Frisim

50 m	Helena Åberg,	Helsingborgs S,	25.68,	880205	Lund
100 m	Agneta Eriksson,	Västerås SS,	55.25,	821219	Göteborg
200 m	Agneta Eriksson,	Västerås SS,	1.59.15,	821218	Göteborg
400 m	Ann Linder,	GKKN,	4.12.68,	821219	Göteborg
800 m	Ann Linder,	GKKN,	8.38.54,	821218	Göteborg
1500 m	Ann Linder,	GKKN,	16.24.22,	831202	Malmö
4x100 m	Västerås SS,		3.52.18,	811128	Helsingborg
4x200 m	Västerås SS,		8.19.52,	800321	Borlänge

Ryggsim

50 m	Ulrika Jardfelt,	Turebergs IF,	30.31,	900320	Malmö
100 m	Johanna Larsson,	Mariest. SS,	1.02.91,	871212	Monaco
200 m	Johanna Larsson,	Mariest. SS,	2.12.80,	880207	Lund

Bröstsim

50 m	Louise Karlsson,	Skäret SS,	31.65,	910320	Malmö
100 m	Louise Karlsson,	Skäret SS,	1.08.66,	910315	Malmö
200 m	Louise Karlsson,	Skäret SS,	2.30.96,	900218	Poznan

Fjärilsim

50 m	Louise Karlsson,	Skäret SS,	27.53,	910320	Malmö
100 m	Agneta Eriksson,	Västerås SS,	1.01.50,	810404	Linköping
200 m	A. Wennberg,	Spår.s GoIF,	2.12.83,	810403	Linköping

Medley

200 m	Anette Philipsson,	LASS,	2.16.29,	8 21127	Västerås
400 m	Sofia Kratt,	SK Götene,	4.50.08,	810408	Södertälje
4x100 m	SPIF,		4.20.70,	811129	Helsingborg

Svenska juniorrekord, 25 m, pojkar

Frisim

50 m	Håkan Karlsson,	KSLS,	23.03,	880206	Lund
100 m	Joakim Holmqvist,	Jönköpings SS,	49.55,	870410	Linköping
200 m	Anders Holmertz,	Motala SS,	1.46.45,	860125	Malmö
400 m	Anders Holmertz,	Motala SS,	3.47.68,	860124	Malmö
800 m	Anders Holmertz,	Motala SS,	8.03.46,	831204	Malmö
1500 m	Anders Holmertz,	Motala SS,	15.06.96,	840401	Linköping
4x100 m	Järfälla SS,		3.27.14,	891216	Västerås
4x200 m	SK Neptun,		7.34.68,	891211	Stockholm

Ryggsim

50 m	Daniel Lönnberg,	Växjö SS,	27.16,	901201	Växjö
	Anders Kroon,	Upsala S,	27.16,	910319	Malmö
100 m	Bengt Baron,	SK Korrugal,	56.27,	791201	Trollhättan
200 m	Bengt Baron,	SK Korrugal,	2.02.69,	791202	Trollhättan

Bröstsim

50 m	Patrik Isaksson,	Västerås SS,	29.02,	910319	Malmö
100 m	Peter Karlsson,	Västerås SS,	1.03.38,	891201	Norrköping
200 m	Peter Karlsson,	Västerås SS,	2.17.35,	891217	Västerås

Fjärilsim

50 m	Fredrik Letzler,	Järfälla S,	25.51,	901123	Göteb. (50 m)
100 m J	oakim Nyholm,	SK Neptun,	55.47,	890317	Malmö
200 m	Christer Wallin,	Umeå SS,	2.01.99,	870405	U meå

Medley

200 m	Anders Peterson,	Mariestads SS,	2.05.18,	831203	Malmö
400 m	Björn Möller,	Malmö KK,	4..24.80,	9012 01	Malmö
4x100 m	KSLS,		3.52.04	880206	Lund

REKORD

Europarekord, 25 m, herrar

Frisim

50 m	Nils Rudolph,	GDR,	21.76,	900211	Bonn
100 m	Tommy Werner,	SWE,	48.33,	890319	Malmö
200 m	Giorgio Lamberti,	ITA,	1.43.64,	900211	Bonn
400 m	Anders Holmertz,	SWE,	3.40.81,	900204	Paris
800 m	Michael Gross,	FRG,	7.38.75,	850208	Bonn
1500 m	Vladimir Salnikov,	URS,	14.37.60,	821219	Göteborg
4x100 m	Sverige,	SWE,	3.14.00,	890319	Malmö
4x200 m	Västtyskland,	FRG,	7.05.17,	860209	Bonn

Ryggsim

50 m	Frank Hoffmeister, GER,	25.24,	910323	Rostock
100 m	Martin Lopez Zubero, ESP,	54.09,	900227	Gainesv.
200 m	Martin Lopez Zubero, ESP,	1.52.51,	910411	Gainesv.

Bröstsim

50 m	Dimitri Volkov,	URS,	27.15,	891211,	Reunion
100 m	Dimitri Volkov,	URS,	59.30,	900211	Bonn
200 m	Nick Gillingham,	GBR,	2.08.15,	910127	Leicester

Fjärilsim

50 m	Nils Rudolph,	GER,	24.04,	910330	Sheffield
100 m	Michael Gross,	FRG,	52.51,	900310	Aachen
200 m	Michael Gross,	FRG,	1.54.78, 8	40209	Bonn

Medley

200 m	Lars Sörensen,	DEN,	1.58.80,	900331	Köpenhamn
	Jani Sievinen,	FIN		910319	Malmö
400 m	Patrick Kuhl,	GDR,	4.12.02,	900211	Bonn
4x100 m	Västtyskland,	FRG,	3.37.96,	870206	Bonn

Europarekord, 25 m, damer

Frisim

50 m	Livia Copariu,	ROM,	24.81,	890408	Sibiu
100 m	Livia Copariu,	ROM,	53.48,	890407	Sibiu
200 m	Birgit Meineke,	GDR,	1.56.35,	830107	Indianap.
400 m	Asrtrid Strauss,	GDR,	4.02.05,	870208	Bonn
800 m	Astrid Strauss,	GDR,	8.15.34,	870206	Bonn
1500 m	etra Schneider,	GDR,	15.43.31,	820108	Indianap.
4x100 m	Östtyskland,	GDR,	3.38.77,	871212	Monte Carlo
4x200 m	Östtyskland,	GDR,	8.00.08,	851128	Rostock

Ryggsim

50 m	Svenja Schlich,	FRG,	28.91,	870208	Bonn
100 m	Kristin Otto,	GDR,	59.97,	830108	Indiana.s
200 m	Cornelia Sirch,	GDR,	2.07.74,	830109	Indianap.
	Dagmar Haase,	GER,		910409	Victoria

Bröstsim

50 m	Silke Hörner,	GDR,	31.24,	860209	Bonn
100 m	Silke Hörner,	GDR,	1.07.05,	860208	Bonn
200 m	Susanne Börnicke,	GDR,	2.22.92,	890211	Bonn

Fjärilsim

50 m	Inge de Bruin,	HOL	27.43,	910317	Bonn
100 m	Kornelia Gressler,	GDR,	59.35	851221	Rostock
200 m	Ines Geissler,	GDR,	2.07.18,	820110	Gainesville

Medley

200 m	Petra Schneider,	GDR,	2.10.60,	820108	Gainesville
400 m	Noemi Lung,	ROM,	4.31.36,	870131	Paris
4x100 m	Östtyskland,	GDR,	4.02.85,	830108	Indianap.

Världsrekord, 25 m, damer

Frisim

50 m	Livia Copariu,	ROM,	24.81,	890408	Sibiu
100 m	Livia Copariu,	ROM,	53.48,	890407	Sibiu
200 m	Birgit Meineke,	GDR,	1.56.35,	830107	Indianapolis
400 m	Asrtrid Strauss,	GDR,	4.02.05,	870208	Bonn
800 m	Astrid Strauss,	GDR,	8.15.34,	870206	Bonn
1500 m	Petra Schneider,	GDR,	15.43.31,	820108	Indianapolis
4x100 m	Östtyskland,	GDR,	3.38.77,	871212	Monte Carlo
4x200 m	USA,		7.58.74,	810110	Gainesville

Ryggsim

50 m	Svenja Schlich,	FRG,	28.91,	870208	Bonn
100 m	Betsy Mitchell,	USA,	58.89,	870426	Los Angeles
200 m	Cornelia Sirch,	GDR,	2.07.74,	830109	Indianapolis
	Dagmar Haase,	GER,	2.07.74,	910409	Victoria

Bröstsim

50 m	Silke Hörner,	GDR,	31.24,	860209	Bonn
100 m	Silke Hörner,	GDR,	1.07.05,	860208	Bonn
200 m	Susanne Börnicke,	GDR,	2.22.92,	890211	Bonn

Fjärilsim

50 m	Hong Qian,	CHN,	27.30,	910106	Perth
100 m	Mary T Meagher,	USA,	58.91,	810103	Gainesville
200 m	Mary T Meagher,	USA,	2.05.65,	810102	Gainesville

Medley

200 m	Petra Schneider,	GDR,	2.10.60,	820108	Gainesville
400 m	Noemi Lung,	ROM,	4.31.36,	870131	Paris
4x100 m	Östtyskland,	GDR,	4.02.85,	830108	Indianapolis

Världsrekord, 25 m, herrar

Frisim

50 m	Nils Rudolph,	GDR,	21.76,	900211	Bonn
100 m	Tommy Werner,	SWE,	48.33,	890319	Malmö
200 m	Giorgio Lamberti,	ITA,	1.43.64,	900211	Bonn
400 m	Anders Holmertz,	SWE,	3.40.81,	900204	Paris
800 m	Michael Gross,	FRG,	7.38.75,	850208	Bonn
1500 m	Vladimir Salnikov,	URS,	14.37.60, §	821219	Göteborg
4x100 m	Sverige,	SWE,	3.14.00,	890319	Malmö
4x200 m	Västtyskland,	FRG,	7.05.17,	860209	Bonn

Ryggsim

50 m	Mark Tewksbury,	CAN,	24.79,	910224	Calgary
100 m	Mark Tewksbury,	CAN,	52.59,	910330	Sheffield
200 m	Martin Lopez-Zubero,	ESP,	1.52.51,	910411	Gainsville

Bröstsim

50 m	Dimitri Volkov,	URS,	27.15,	891211	Reunion
100 m	Dimitri Volkov,	URS,	59.30,	900211	Bonn
200 m	Nick Gillingham,	GBR,	2.08.15,	910127	Leicester

Fjärilsim

50 m	Nils Rudolph,	GER,	24.04,	910330	Sheffield
100 m	Marcel Gery,	CAN,	52.07,	900223	Leicester
200 m	Michael Gross,	FRG,	1.54.78,	840209	Bonn

Medley

200 m	Pablo Morales,	USA,	1.58.18,	870426	Los Angeles
400 m	Alex Baumann,	CAN,	4.09.64,	870307	Montreal
4x100 m	USA,	(Stanford),	3.37.36,	870426	Los Angeles

KERSTIN OCH NILS TVÅ STORA MASTERSPROFILER

Vid årets svenska mastersmästerskap i Linköping fick Simsport tillfälle till en intervju med två framträdande representanter för Svensk Masterssimning under senare år nämligen:
Kerstin Gjöres, 64 år och Nils Ferm, 73 år - båda numera simmare under Hellas grön/vita färger.
Kerstin började som "självlärd" simma vid 12-årsåldern. På moderns inrådan tog hon privatlektioner för Helge Öberg, dåvarande badmästare på Sportpalatset i Stockholm. Hennes framfart i bassängen uppmärksammades och gav henne en plats bland Hveger-flickorna.
Redan första året vann hon sin åldersklass med 4 sekunders marginal och den vidare simkarriären nu i IFK Stockholm fortsatte med ytterligare framgångar: t ex 3 individuella SM guld i ryggsim samt många lagkappsguld. Kerstin blev "stor grabb" i simning innan hon avslutade sin dåvarande karriär vid 23 års ålder (gravid och i 4:e månaden).
Nils Ferm som deltog i simtävlingar i Norrköping som junior, satsade på en helt annan karriär som idrottsman, nämligen som fotbollsspelare i IFK Norrköping. Simning tränade han aldrig i sin ungdom, fick dock sin fina simteknik under denna tid av "Loppan" Adlertz. En teknik som suttit i genom åren. Nils blev Svensk Akademisk mästare i Uppsala under sin studietid där. När han under 50-talet i sin yrkeskarriär kom till Sigtuna, organiserade han ortens pololag.
Både Kerstin och Nils är nu sedan flera år inne på en nygammal karriär inom simsporten, tack vare Masters. Kerstin övertalades av Arne Jutner och Kristina Vadem att deltaga i Hellas Super Masters International när denna tävling "dök upp" för första gången 1987. Sedan dess har hon deltagit i många Masterstävlingar både inom och utom landets gränser. Sina semestrar under senare år har hon använt till att besöka länder som tex. England, Sovjetunionen, Australien, Brasilien förutom Norden och deltagit i både EM och VM med många och stora framgångar.
Hon har slgit Europarekord, tagit EM- och VM-guld och är numera bland de allra bästa i världen på sina specialdistanser inom fri- och ryggsim. Dessa framgångar har Kerstin uppnått med sin fina teknik snarare än med hård träning. Redan när Kerstin började simma, kommenterade man hennes vackra och effektiva stil, något som hennes far var mäkta stolt över att få läsa i dagspressen. Trots att Kerstin nu rest runt hela jordklotet och tävlat, menar hon att bland det bästa hon upplevt genon Masterssimningen var när Järfälla arrangerade Stockholms DM för några år sedan. Då varvade man Mastersheaten med ungdomssimningar och imponerades av varandras färdigheter i det våta. En samhörighet över åldersgränserna som kändes väldigt fint, menar Kerstin.
Nils startade sin pånyttfödda karriär inom simsporten, tavk vare Årssimningarna, de i början av december årligen återkommande lag- och individuella tävlingarna för herrar fyllda 40 och äldre. För 6 år sedan på banketten, var annars? efter dessa tävlingar, fick Nils genom Arne Jutner, vem annars?, höra talas om Masters.
Från hörsägen till deltagande var steget inte långt. När Nils deltog i sitt första stora mästerskap som 69-åring i EM Blackpool 1987, blev han Europamästare i ryggsim. Han har numera 3 EM-mästerskap, silvermedaljer från VM i Rio de Janeiro, 7 Nordiska Mästerskap och har vunnit SM på alla distanser inom fri- och ryggsim.
Nils inte bara tävlar numera. Han har börjat träna simning regelbundet också och betonar fördelen som god kondition och fysiskt välbefinnande genom sin träning. Detta och alla nya miljöer, nationella och internationella sociala kontakter vid



resor runt om i världen är motivation för Nils masterssimmande. Resandet i sig motiverar också nya kunskaper. Inför deltagandet i Sovjetiska Mastersmästerskapen i Kiev i fjol, lärde sig Nils och hans fru ryska!

Text Eva och Ingvar
Foto Marianne

Svensk Masterssimning 10 år.

Helgen den 22-24 mars genomfördes i Linköping det tionde Mastersmästerskapen i simning. En tävling som visar både bredd och topp, där ca. 200 deltagare svarade för över 800 starter.
Sammanlagt slogs inte mindre än 1 världsrekord, 65 svenska rekord och 45 nordiska rekord.
Jag har haft förmånen att vara med sedan starten 1982 och arbetat med denna fantastiska tävling och sett hur intresset ökar år från år.
Det har varit otroligt givande att följa utvecklingen under dessa år samt lära känna alla dessa duktiga simmare i åldrar mellan 25 och 80 år, vilka tävlar i olika åldersklasser. Åldersklasserna är uppdelade i 5-års intervaller.
Under de första årens tävlingar kunde man märka att deltagarnas förberedelse inte var så seriösa. De flesta av simmarna tog sig i kragen och började hårdträna under en kort period före tävlingen. Numera är det tvärt om. Simmarna tränar regelbundet året om och satsar mycket, mycket seriöst.
Krav på kurser och träningsläger för dessa simmare börjar också att komma. Kvaliteten på simningen har stigit undan för undan under dessa år, vilket medfört att lilla Sverige fick 7 världsmästare under Masters VM i Brasilien i september 1990.
Det är inte illa det, med tanke på hur många masterssimmare det finns runt om i världen.
Under denna tioårsperiod har över 800 masterssimmare registrerats i Sverige, varav det är ca. 150-200 st som är mycket

JSM I KONSTSIM

Helgen 9-10 mars träffades de svenska konstsimsjuniorerna i Ludvika för att göra upp om 1991 års mästerskap. Arrangörerna Ludvika S med eldsjälarna Eva och Tord Larsson hade i sedvanlig ordning skapat en fin inramning till de spännande tävlingarna. 33 flickor från 10 olika klubbar hade klarat de kvalificeringspoäng som krävdes för start i JSM.

I soloklassen

fick Jönköpings Anna-Maria Nordström sitt efterlängtade guld. Denna framgång grundlade hon i den obligatoriska figursimningen då hon vann med 68.67 före Nadja Odenhage, en av Fagerstas SK:s mest lovande juniorer som nådde 65.90. Trea var Ludvikas egen Anna Thörnberg med 62.82. Nadja visade sig vara den bästa av trion i musiksimningen och nådde 76.28 vilket dock inte räckte för att ta guldmedaljen från Anna-Maria, som nådde totalpoängen 144.53 mot Nadjas 142.18. Anna Thörnberg knep bronset med 135.06.

I partävlingen

blev hemmafavoriten Anna Thörnberg och Anna Palm-Tjusth de som kom att stå överst på prispallen följda av Borlänges Lisa Limell och Cecilia Hellberg. Även på tredje plats kom ett Ludvikapar, Ulrika Larsson och Ulrika Nyström. Även lagtävlingen kom att bli en framgång för Ludvika som tog guldmedaljen före SO2 Göteborg och SS Kanalen från Hallstahammar.

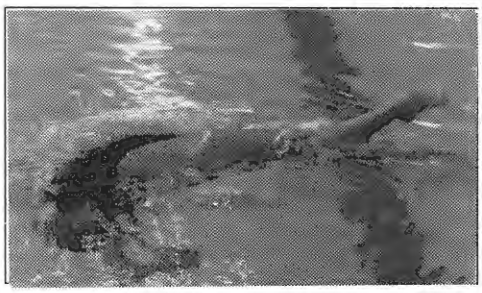



OLYMPISK KURS I KONSTSIM

Ännu en gång har svenskt konstsim fått förtroendet att arrangera en internationell kurs i konstsim för tränare. I februari 1992 kommer Europas främsta tränare att träffas i Sverige för att ta del av nya rön om träningsmetoder och utvecklingstendenser inom sporten. Det är Olympic Solidarity som ännu en gång funnit att de svenska konstsimmarna får medel ur fonden för att arrangera kursen, som omfattar nästan en hel vecka. Förra gången var 1986 då tränare från nästan alla europeiska nationer med konstsim på programmet samlades i Stockholm.

aktiva och återkommer regelbundet år från år.
Dessa siffror kan jämföras med Japan, där de japanska mästerskapen samlar uppåt 3000 deltagare.
Sommaren 1982 började masterssimningen här i Sverige i mycket liten skala, med endast ett 50-tal deltagare. Tävlingen gick i samband med ute-SM i Eriksdalsbadet, 50 m bassäng i Stockholm, i pausen mellan försök och finalpass.
1983 gick tävlingen åter i samband med ute-SM, då i Falun, 50 m bassäng också mellan försöks och finalpass.
1984 bröt sig masterssimningen ur gemenskapen med ute-SM och blev ett eget separat mästerskap, som även det gick i Falun, men då inomhus i 25 m bassäng.
Sedan dess har Masters SM bara avgjorts i 25 m bassänger.
1985 i Forsgrenska badet i Stockholm
1986 i ängelholms simhall, 1987 i Torvalla simhall i Haninge, 1988 i Umeå Simhall, 1989 i Maserhallen i Borlänge, 1990 i LO-skolans simhall-Hasseludden i Stockholm och nu år 1991 i Linköpings simhall.
Vi inom Simförbundet och dess Motionskommitte' har under dessa år försökt få fram ett tävlingsprogram, med grenar och grenordning, som simmarna tycker är attraktivt. Det har medfört att det inte varit samma tävlingsprogram under hela 10-årsperioden. Mycket händer inom masterssimningen både i Sverige och internationellt. Många masterstävlingar arrangeras runt om i världen. För att kunna sprida informationen om masterssimning från Simförbundet på ett så snabbt sätt som möjligt, har distrikten utsett mastersansvariga, som förbundet vänder sig till. De mastersansvariga vändersig i sin tur till sitt distrikts klubbar som även de har kontaktpersoner för masters. Både internationella och nationella mastersregler har stiftats under dessa år. För att kunna påverka de internationella reglerna har vi en bit kvar att vandra.
Sverige måste komma med synpunkter, skicka in motioner och ställa upp och debattera vid internationella kongresser. Att börja med ett samarbete inom Norden med Nordiska mästerskap och nordiska rekord samt gemensam syn på reglerna inom Norden kan ju vara det första steget.

Marianne Sköld

DR. RUDOLPH, -

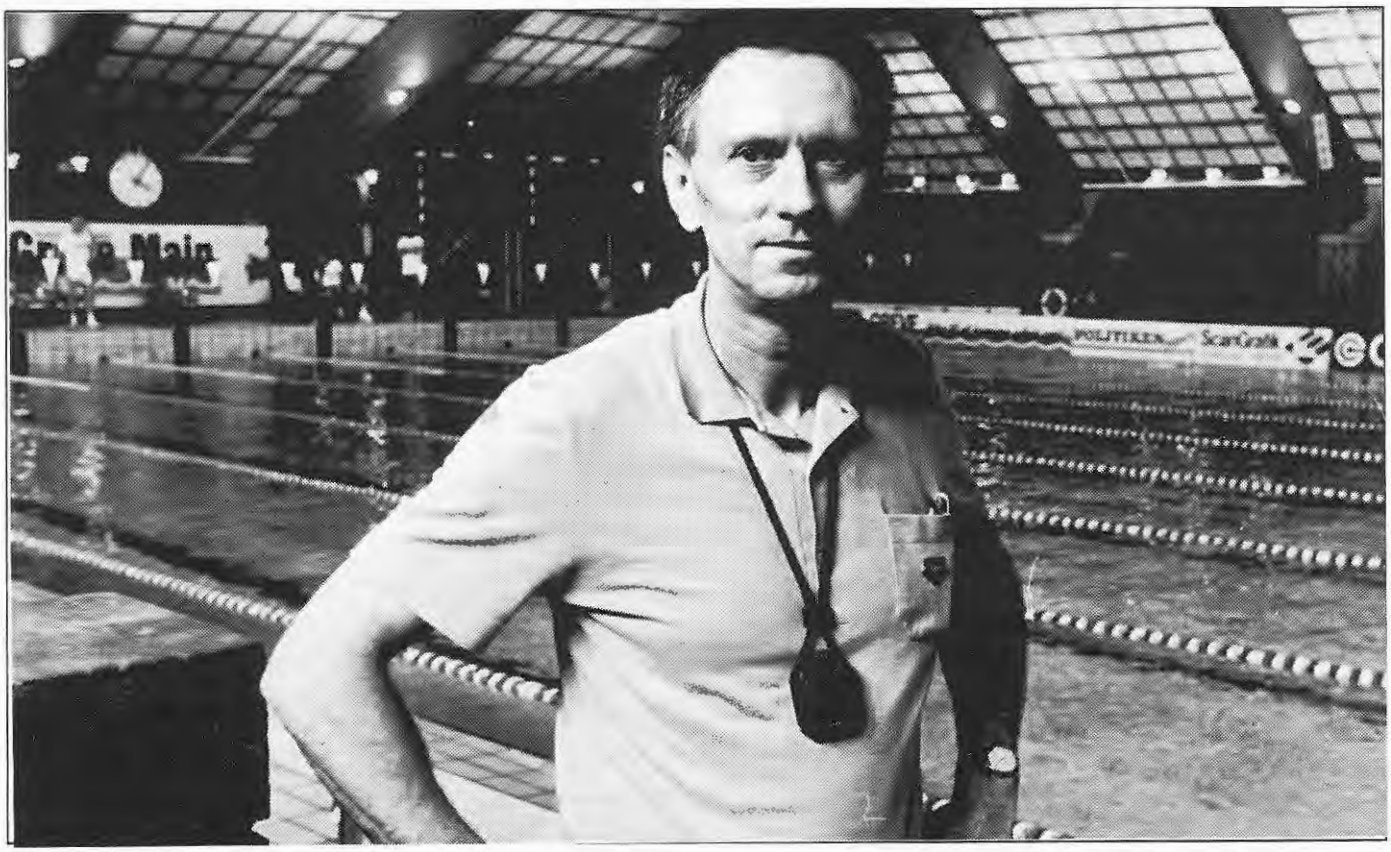

Av Johnny Petersen, Svömmesport

Rostocks tränare Klaus Rudolph hjälpte kineserna till framgång. Han blev dock snabbt hemkallad och nu tränar han bland andra sin son Nils, (senast aktuell med världsrekord på 50 m fjäril vid världscupen i Sheffield), efter principer hämtade från friidrotten.

Dr. Kalus Rudolph var i stort sett VMs mest eftersökte man.
Han är nämligen den som anses vara arkitekten bakom kinesernas "magiska" succé i simning de senaste åren. Den tyska pressen och åtskilliga landslagstränare har mer än antytt att det var dopingmodellen, som låg på ritbordet, när han var landslagstränare i Kina.
De cirka 700 journalister som fanns på plats vid VM i Perth ville gärna fråga honom själv om detta men Kalus Rudolph var inte där.
I stället kom han till Sjaelland Open i Greve, där Simsport träffade honom. Och påståendena om kinesernas succé, framkallade en lättare huvudskakning och ett litet leende på hans läppar.
Dr. Klaus Rudolph är också mannen som nästan upplevt allt vad det vill säga att vara DDR-medborgare med de medföljande privilegier och begränsningar som fanns, när han var en kapacitet inom elitidrotten.
Som ung trodde han på den socialistiska idén, men instämmer gärna idag att den tanken helt fallit.
Vad beträffar idrotten är han överbevisad om att simmarna i tidigare DDR aldrig kommer att nå upp till den höga nivå som tidigare och att det kommer att ta många år för idrottslivet i östra Tyskland att åter få fotfäste.
Han är idag tränare i Rostock, dit han dporterades från Berlin då sonen Nils 1983 i Rom bytte T-shirt med en amerikansk simmare. Detta uppfattades som otillbörligt uppträdande och sonen blev utestängd från studier och idrott.
Dr. Klaus Rudolph är en märkvärdig man som på ett eller annat sätt har överlevt i det system som har flyttat runt med honom på olika sätt.

KINA, DDvaR

Beodrad hem

Dr Klaus Rudolph var landslagstränare i Kina 1986. Egentligen skulle han vara chefstränaremen så blev det i verkligheten inte. Han fick ansvaret för de tio mest "besvärliga" simmarna. Kunde han göra dem bättre, var det bevis för att han själv var tillräckligt bra. Det lyckades och han fick allt mer inflytande, men aldrig mer än av rådgivande karaktär.

Kineserna hade en fantastisk framgång under Rudolph, men det var inte han som startade denna framgångsväg. Ändå blev det så att dessa framgångar gjorde att han kallades hem till Östtyskland.

Idrottens högste ansvarige i DDR, Manfred Evald, beodrade hem Rudolph då det såg ut som om Kina skulle bli den dominerande världsnationen i simning.

Eftersom DDR profilerade sin socialistiska stat via idrotten, särskilt simningen, önskade man inte hjälpa andra att stjälpa DDRs herravälde.

Bäst år 2000

Klaus Rudolph kan inte förneka att kineserna använder sig av doping. Han vill dock vara försiktig med att påstå det. Han är motståndare till doping och har inga bevis för att doping används i Kina. Doping eller ej så anser han att kinesernas framgång inte är så konstig.

- Kineserna kan nästan göra vad de vill. De är mer än en miljard människor. I början av 80-talet hade Kina en målsättning att landet skulle vara världsledande i idrott år 2000. Jag vet inte om detta kommer att lyckas i alla idrottsgrenar, men de har medlen att nå dit. Idrotten har nästan obegränsade resurser till sitt förfogande och alla slags anläggningar finns. Man tvekar inte att skaffa specialister från utlandet.I Kina finns också massor av diktiga människor som arbetar med idrott, säger han.

Men Klaus Rudolph påpekar också att det för den enskilde idrottsutövaren ligger en stor motivation i att vinna. En toppidrottsman kan nämligen försörja familj och släkt när han eller hon når världsklass. Idrottsmannen tjänar nämligen mer än exempelvis en minister. Dr Klaus Rudolph är också säker på att en del av hans simmare tjänade mer än hans jälv gjorde. Han är också övertygad om att internationella simförbundet, FINA, när som helst, i vilket land som helst, kan göra dopingtester.

Doping från USA

Detta är redan i gång i Tyskland, där landet har sin egen dopingkontroll på liknande sätt som i Danmark. Dopingkontroll vid internationella mästerskap fäller knappast någon, på sin höjd "amatörema". Eventuellt dopade simmare ställer inte upp i en internationell tävling om det finns minsta risk för att proven skulle vara positiva, menar han.

När samtalet kommer in på doping i det tidigare DDR, är han lite på egen mark. Han avvisar inte misstankarna att DDRs simmare använt doping men han har aldrig själv gett simmarna stimulerande medel. Han avvisar inte heller att hans egna simmare varit dopade, men att det i så fall skett utan hans vetande och inflytande.

I DDR fick man inte veta allt som tränare. Den rent medicinska sidan av saken fanns det specialister till.

Han menar också att man skall se framåt i stället för tillbaka. Han vill inte anklaga någon för doping utan bevis. Samtidigt menar han att det väsentligaste måste vara att doping inte används i framtiden. När DDR nu anklagas för doping, kan han inte låta bli att tänka på att den första kunskapen om doping i DDR kom från amerikansk litteratur.

Framtiden oviss

Klaus Rudolph är en av tio återstående tränare från tidigare 400 i DDR som fortfarande avlönas av staten. Rostock har ännu status av att vara Olympiacentrum till och med OS 1992. Därefter är framtiden oviss.

I Rostock upplever Klaus Rudolph återföreningens problem tätt inpå livet. Tidigare hade han 15 assistenter i träningen. Idag är han i stort sett ensam.

Han känner av simmarnas osäkerhet inför framtiden. Det socialistiska säkerhetsnätet är borta och deras situation är nu helt annorlunda.

Simmarna kan inte längre räkna med att skolan blir tillrättalagd efter träningen. Nu kommer den först och det har blivit hårdare. Heldag i skolan och träning sedan.

Bara detta gör att det system som hela världen imponerades av, är ödelagt. Det var ett system som hade förtjänst av att DDR var bäst.

Hela världen var intresserad av vad som hände i DDR, undantaget var västtyskarna, som menar att deras modell är sättet att göra det på. Och det gäller inte bara i idrottsvärlden.

Statsanställd

Dr Kalus Rudolph har svårt att kritisera det nya systemet. Som tidigare är det något av en balansgång.

Han var medlem av DDRs makthavande kommunistparti, SED. Han hade inte något val. I sin ungdom trodde han på den socialistiska idén, men han håller med om att systmet var orättvist och att det därför är rätt att det försvunnit.

Som medlem av partiet kunde han behålla sitt jobb och ändå kritisera till en viss gräns. Men han kunde inte oftentligt säga sin mening. Då åkte han ur partiet och miste sitt jobb. Hans situation är likadan idag då han är statsanställd. Därför vill han inte kritisera offentligt av rädsla för att bli av med jobbet.

Samtidigt stämplas han som kommunist, något som det inte ligger några större framtidsutsikter i.

Han poängterar dock att han är glad för återföreningen och menar att mycket blivit bättre.

Flyttad

Dr Klaus rudolph är delvis ett offer för det centralstyrda systemet i DDR. Som statsanställd tränare var han visserligen priviligierad. Men 1983 upllevde han att hammaren kunde slå hårt.

Sonen Nils var då med i DDRs juniorlandslag i simning. Då Nils i Rom bytte T-shirt med en amerikansk simmare blev han fråntagen rätten att studera och träna. Han fick jobb på ett lager. Så var han undanstoppad. Rudolph senior var vid denna tid tränare på huvudträningscentrat i Berlin. På grund av sonens helt oförlåtliga uppförande blev

han förflyttad till provinsen Rostock, där han alltså fortfarande bor och arbetar.

Med igen

Nils Rudolph är med igen. Han har världens snabbaste tid på 50 m fjäril och han är också en av Europas snabbaste på 50 meter fritt.
Efter tre års frånvaro från simningen fick Nils bli medlem i Rostock då han fått tillstånd att ställa upp i en sprinttävling.
Med fyra veckors träning blev han tvåa på 50 m fritt. Plötsligt var han användbar för systemet igen och togs till nåder.
En ny era startade för familjen Rudolph och den innefattade både succé och nya träningsmetoder.
Klaus Rudolph har ansvaret för det mesta i sonens träning. Fram till senaste VM var dock Nils på flera träningsläger och tävlingar i USA.
Nils gjorde bara en start under VM, 4x100 m fritt i försöken, då han blev sjuk. Men ingen tvivlar. Nils är en av världens bästa både på 50 m fritt och 50 m fjäril.

Friidrottsmodellen

Tävlingar spelar en stor roll i träningen. Därför gör Nils många starter, då han under hela säsongen försöker att förbättra sig. Själva träningen är också helt annorlunda. Han tränar för det mesta bara 10.000 meter i vattnet i veckan. Han löptränar mycket och styrketränar hela året igenom också fram till ett par dagar före tävling. Och det är med hög intensitet. I vattnet tränar han nästan bara teknik och snabbhet. Själva grundträningen kommer huvudsakligen från landträningen. Dock tränade han under uppbyggnadsperioden simning 20.000 meter i veckan för att bli bra på 100 m fritt. Den förhållandevis lilla träningsmängden med hög intensitet har den fördelen att Nils hela tiden är frisk, menar Klaus Rudolph. Träningen gör att musklerna hela tiden är beredda och "fit for fight".

Pengar

Nils var en av de första simmarna i DDR som fick en privat sponsor. Han lider därför inte av pengabrist till träning och att leva.
Helt annorlunda ser det ut för resten av idrottslivet i det tidigare DDR.
Klaus Rudolph är rädd för idrottens framtid i det östliga området av Tyskland.
- Tidigare sköttes det hela och finansierades av staten. Nu skall vi starta klubbar. Något som vi inte har någon erfarenhet av. Vi vet inte heller mycket om sponsoring. Samtidigt skall nu folk själva betala. Med den otroligt snabbt stigande arbetslöshet och stadigt försämrade lönerna som vi har kan det bli svårt.
Klaus Rudolph är helt enkelt rädd för att folk inte längre skall ha råd att skicka barnen till simning. Vidare kommer det att kosta för simmarna att åka på läger och tävlingar och liknande så det är dystra framtidsutsikter.
Men Klaus Rudolph håller ut. Kanske är det för att han inte kan något annat än att vara simtränare. Men han är också den slags människa som inte låter sig nedslås av "småproblem".

SIMRISHAMNS KOMMUN
vid Skånes sydostkust,
i centrum av Österlen är
målet för ett givande
Träningsläger



Här finns:

- Flera tempererade utomhusbassänger, både 50 och 25 meter.
- Simhall
- Goda förläggningsmöjligheter av varierande art, bl. a. med tillgång till självhushåll.
- Inom och utomhusanläggningar även för andra aktiviteter än simsport.
- Och dessutom humana priser!

Vi hjälper gärna till att organisera ett givande läger!

Ring gärna för närmare information:
FRITIDSKONTORET, SIMRISHAMN,
TEL. 0414/118 70 vx.

JÄRFÄLLA SIMSÄLLSKAP
söker tränare
på halv eller deltid

Arbetsuppgifter: Du kommer att ansvara för vår SUM-SIM-grupp och fungera som assisterande tränare till vår huvudtränare. I uppgifterna ingår också att delta i vår tävlings- och lägerverksamhet samt att svara för rekryterering och viss utbildning. Tjänstens slutliga innehåll kommer vi att utforma tillsammans med Dig. Tillträde snarast. Lön och övriga anställningsvillkor fastställs efter samråd.

Du själv: Du har bred erfarenhet från simsporten som aktiv / och eller tränare. Du kan förmedla kunskaper, bjuda på dig själv samt motivera våra duktiga simmare till nya framgångar. Du har också en utpräglad god samarbetsförmåga.

Intresserad? Är du intresserad, kontakta då vår huvudtränare Tomas Löfgren vardagar 20-21, telefon 08-415624 eller simkomitte'ns ordförande Eskil Sandh vardagar 18-20, telefon 08-366759.

Du är hjärtligt välkommen med Din ansökan med löneanspråk och meritförteckning senast den 31 maj 1991 under adress JÄRFÄLLA SIMSÄLLSKAP, Box 9, 175 21 JÄRFÄLLA.

JÄRFÄLLA SIMSÄLLSKAP, STYRELSEN



Köper du snabbast och lättast genom:

FS
FÖRENINGSSERVICE
SÖDERG. 13, 252 25 HELSINGBORG 042-34 76 22

Rekordrekord

Spanjoren Martin Lopez Zubero satte ett smått fantastiskt världsrekord den 11 april. I Gainesville, Florida och USA, hade 25-metersbassängen gjorts i ordning för ett rekordförsök.
Martin Lopez Zubero startade ensam och simmade 200 m rygg på 1.52.51. Hans nya världsrekord är en halv sekund bättreän det gamla och det är första gången som ryggrekordet är bättre än fjärilsrekordet.

SEG MARK SPITZ

Mark Spitz, världen främste simmare med sju OS-guld 1972, gjorde comeback nästan 19 år senare den 13 april. Det gick inte så bra. 41-årige Spitz, som gör ett allvarligt(?) försök att kvala in till OS, (se Simsport 6/7 1990) ställde upp på 50 m fjäril vid tävlingar i Washington. Han blev besegrad av Tom Jaeger med 1.78 sekunder som vann på 24.92. I januari blev Jaeger världsmästare på 50 m fritt i Australien. Spitz comeback möttes av stort intresse. TV sände direkt. Besvikelsen blev därför stor när Spitz gled i mål på 26.70, en tid som precis hade räckt för att kvala in till svenska Team-SM i november förra året. Startspecialisten Tom Jaeger kom snabbast iväg och gav aldrig Spitz någon chans. Nästan två sekunder är utklassning på en så kort distans som 50 meter.
- Jag är besviken över tiden, för jag simmade över en sekund snabbare på träning för några dagar sedan, berättade Mark Spitz efteråt.

SIMSPEL

Den 14-16 juni blir det klang- och jubelföreställning i Falun. Då simmas Simspelen med deltagande av landslaget och flera simmare från olika nationer. Dessutom tar många av de bästa simmarna utanför landslaget chansen tillsammans med sina klubbar chansen att visa förbundskapten Chrunak vilka som skall räknas med när det gäller EM.
EM-truppen tas inte ut förrän vid SM men Simspelen blir ett utmärkt tillfälle att testa formen före SM I Uppsala 25-28 juli.
För mer information om Simspelen, kontakta:
Simspelskommittén, tel 023-291 85, fax 023-294 71.

GRATTIS GUNNAR



Den 12 maj fyllde Sveriges störste simmare (jaja) Gunnar Larsson 40 år. Under början av 1970-talet bjöd han världen på världsrekord och medaljer.
På tal om Mark Spitz så har Gunnar inga planer på comeback utan nöjer sig idag med att kommentera simning för radiosporten.

Fastän han samlade på sig medaljer och rekord på EM, VM och OS så är det för simhistoriens minsta marginal vi minns hans prestationer i bassängen. Vid OS i München 1972 vann han 400 m medley med två tusendelars marginal, 2/1000, före USA:s Tim McKee. Sedan dess har inte tusendelar fått användas i simningen. Nu är det hundradelar som gäller.
Gunnar Larsson har idag en McDonaldsrestaurang i Eskilstuna.

Han håller ständig kontakt med simningen och finns med på varje mästerskap, från SM till OS som kommentator för radiosporten.
Simsport ställer sig i kön av gratulanter och ber att få återkomma med reportage under rubriken "Önskereprisen". Till den som inte kan vänta rekommenderas P O Enqvists "Katedralen i München".

Sök stipendiet

Nu är det hög tid att lämna förslag på årets stipendiat i Ann och Glen Christiansens fond. Fonden, som nu är inne på femte året, är de båda tidigare storsimmarnas Ann Linder och Glen Christiansens sätt att ge tillbaka lite av allt de fått ut av simningen.

De båda har fortfarande en del svenska rekord och deras intresse för svensk simning är stort. Glen följde själv på plats svenskarnas öden vid VM och var också till stor hjälp som "pool manager" liksom vid EM 1989. Han har också flera världsrekord i Masters. Ann simmar också masters och bedriver undervisning i simning för japanerna. De är båda verksamma i Japan där de har simskolor, skriver simböcker och har egna TV-program om simning.
De ordnar också uppvisningar tillsammans med simmare som Matt Biondi och Rowdy Gaines på simanläggningarna i Japan och på Hawaii.
I samband med deras bröllop instiftades fonden och idag är det en del av avkastningen som delas ut som stipendie.
För at tkomma i fråga för stipendiet gäller att den föreslagne i år skall vara pojke, junior eller yngre och befinna sig på gränsen till seniorlandslaget för att med hjälp av stipendiet kunna ta det sista avgörande steget.
Christer Wallin var 1987 den förste stipendiaten. 1988 utsågs Anna-Karin Persson, 1989 Anders Kroon och förra året Louise Karlsson. Samtliga har utvecklats positivt och simmat landskamper, EM, VM och OS.
Förslag på stipendiater skall skickas till:
Lars Linder
Bergsjövägen 18, 415 21 Göteborg

Bad -91

Varje år är det likadant. Det blir sommar. Simmare, hoppare, polospelare, konstsimmare och motionärer flyttar träningen utomhus. Vid sidan av träningen finns det plats för bad också. Om inte i vattnet så i solen.Tränings- och tävlingsbaddräkten byts då ut mot de mer fashionbetonade. Leverantörerna av tränings- och tävlingsutrustning har också baddräkter för den modemedvetne. På följande uppslag visar vi vad som gäller för i år. Glad sommar.



SPEEDO

För närmaste återförsäljare kontakta:
Arena: adidas-sarragan Svenska AB, 08-709 37 00
Triumph: Triumph Sportswear, 08-24 63 30
Olympia: Byman Trading, 042-18 29 70

Speedo; Helly Hansen AB, 08- 761 70 80
Essenuoto: Miwex Fritid AB, 036-14 21 55
Diana: Paleski Sport AB, 031-16 88 15
Solar: FS Föreningsservice, 042-34 76 22

BAD 91



ARENA

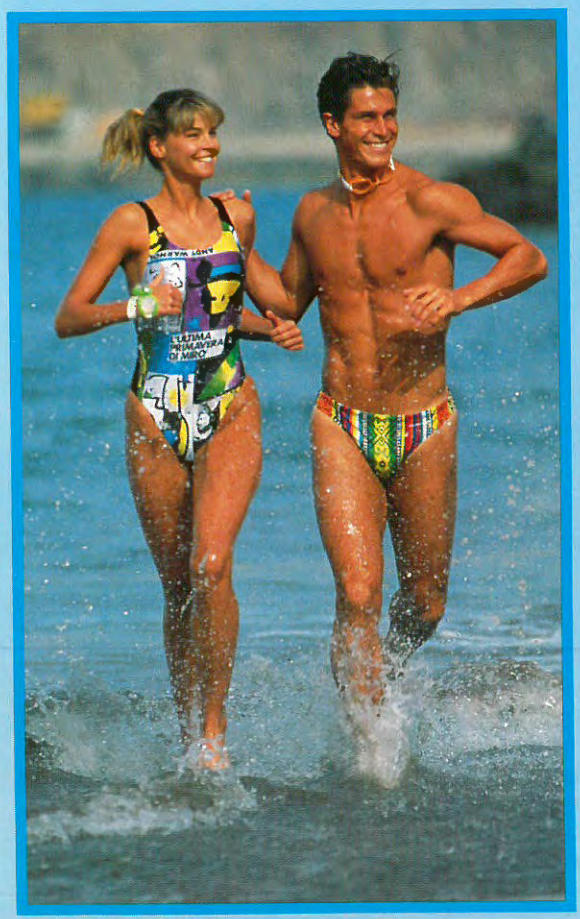

TRIUMPH



OLYMPIA



SPEEDO

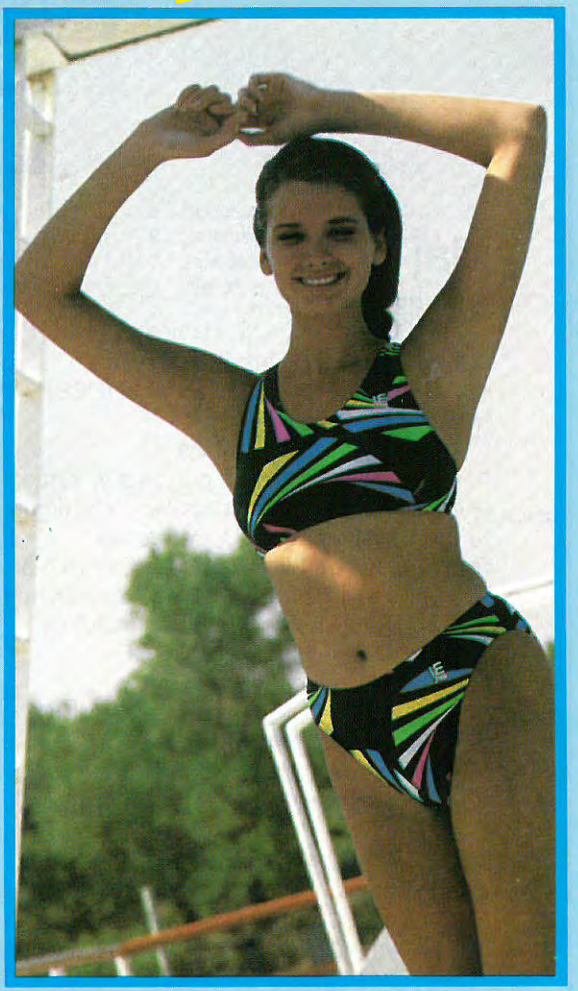

ESSENUOTO



DIANA



SOLAR

DAGBOK

Maj

Simning

3 Södertörn Elit, S, Haninge
4-5 Coop-Sam Sim, S, J, U, Visby
4 Hamäs-100, S, J, U, Gävle (HSS)
4-5 Mitt-I-Prick, Eksjö
4-5 Kringelsim, Södertälje
4-5 Korsvirkessim, 15 o ä, 14 o y, Ystad
4-5 Västsvenska Mästerskap., Västergötl.
5 Jämtfrakt, S, J, U, Östersund
9 Österlen Sim: 200-Cupen, Fl 15 o ä, 14 o y, Po 16 o ä, 15 o y, Simrishamn
10-12 Ullbergstrofén, Göteborg (Ask/Fr.)
10-12 För-EM, 50 m, Athen, GRE
11-12 Wadköpingsdoppet, Örebro
11-12 Malmö KK, S, 50 m, Malmö (MKK)
17-20 Panda Cup, Mölndal
25-26 Simiaden regionsfinaler, 25 m
25-26 Solar-International, Fl 17 o ä, 16 o y, Po 18 o ä, 17 o y, 50 m, Malmö (Ran)
25-26 Lappdoppet, (alt. 1-2/6), S, Lycksele
25-26 Umestänket, (alt. 1-2/6), S, Umeå
25-26 Wella Cup, S, U, Täby
25 Bygg-Cupen, (alt. 26/5), alla klasser, Stenungsund
31-2 Int. Swim Meet, 50 m, Monte Carlo, MON
31-2 Filbyter Cup, Linköping

Hopp

4-5 Age Group, A+B, L'Orient, FRA
9-12 Sum, Karlskoga
9-19 Can-Am-Mex, USA/MEX
17-20 Videbäck Diving Cup, Videbäck, DEN
24-26 Age Group Diving Cup, Pardubice, TCH

Konstsim

3-5 Senior-SM, Göteborg

Polo

4 Final 1, damer
4-5 Semifinal 2, herrar
4-5 Kval till elitserien, herrar
9-10 JSM-Final
11 Final 2, damer
12 Final 3, damer (ev.)
25-26 Semifinal 3, herrar
30 Final 1, herrar

Masters

11 D.D Masters Open Meet, Darlingt., ENG
16-19 USMS Short Course Nationals, Nashville, USA

Juni

Simning

1-2 Citadellsim, Fl 16 o ä, 15 o y, Po 17 o ä,16 o y, Landskr.
7-9 Kullars Trofé, 50 m, Rom, ITA
8-9 Uggledoppet, alla åldersklasser, Perstorp
9 Kungasimmet, Kungälv
9 Örbyhus-Simmet, Fl 15 o ä, 14 o y, Po 16 o ä, 15 o y, 50 m, Örbyhus
14-16 Svenska Simspelen, 50 m, Falun
14-16 Juliaden, S, U, Stockholm (Neptun)
15-16 Färsingadoppet, 15 o ä, 14 o y, Sjöbo
15-16 Sparbankens Ålasim, 16 o ä, 15 o y, Åhus
15-16 Speedo Cup, Mariestad
15-16 Skogaholmsdoppet,50 m Utomhus, Senior-Ungdom,ESS
16 Glasbruksdoppet, Kosta
24-27 Gran Premio de Barcelona, (För-OS), 50 m, Barcelona, ESP
28-30 DM, 50 m

Hopp

1-2 NJM
6-9 Int. tävling, Amersfoort, HOL
10-14 Läger, A+B+morgondagare
14-16 Grenzlandspringen, Aachen, GER
21-23 Age Group, A+B, Sindelfingen, GER
28-30 Swedish Cup, Ronneby

Konstsim

7-9 Öppna Finska Mästerskapen, Kotka, FIN
14-16 Rome Syncro, Rom, ITA
21-23 Mallorca Sincro, Palma, ESP
28-30 SOC, Odense, DEN

Polo

1 Final 2, herrar
2 Final 3, herrar (ev.)
6-9 6-Nationers, Lodz, POL

Masters

8 21e Int Masterszwemfeest, Saint Louis, 50 m, FRA
29-30 Int. Schwimmfest, 25 m, Hildesheim, GER

Triumph Sportswear
INTERNATIONAL

VÄRLDSCUPEN 1991
SLUTSTÄLLNING EFTER 7 DELTÄVLINGAR
Damer

Sprint Fritt

1.	Symone Osygus,	GER,	70 poäng
2.	Andrea Nugent,	CAN,	55
3.	Evgenia Ermakova,	URS,	49
4.	Regina Dittman,	GER,	46
5.	Alison Sheppard,	SCO,	41
6.	Jingyi Lo,	CHN,	27
7.	Joanna Coull,	ENG,	25
8.	Sabina Schulze,	GER,	24
9.	Viviana Susin,	ITA,	23
10.	Yong Zhuang,	CHN,	20
11.	Julie Mayer,	AUS,	19
12.	Heike Friedrich,	GER,	15

Distans Fritt

1.	Cristina Sossi,	ITA,	59 poäng
2.	Ercoke Ayre,	AUS,	40
3.	Symone Osygus,	GER,	33
4.	Jana Henke,	GER,	29
5.	Debbie Jones,	WAL,	27
6.	Julie Mayer,	AUS,	26
7.	Grit Muller,	GER,	20
8.	Caterina Sorgate,	ITA,	18
9.	Giuliana Fiscon,	ITA,	17
10.	Joanne Deakins,	ENG,	16
10.	Natalia Trefilova,	URS,	16
10.	Olga Kuznetsova,	URS,	16
13.	Heike Friedrich,	GER,	14
13.	Joanna Coull,	ENG,	14

Ryggsim

1.	Dagmar Haase,	GER,	72 poäng
2.	Anja Eichhorst,	GER,	57
3.	Joanne Deakins,	ENG,	48
4.	Anne Barnes,	CAN,	40.5
5.	Sharon Page,	ENG,	34
6.	Katherine Read,	ENG,	23
7.	Helena Strakova,	TCH,	20
7.	Katrin Wessel,	GER,	20
9.	Helen Slatter,	ENG,	19
10.	Natalia Krupskaya,	URS,	15
10.	Sandra Volker,	GER,	15
12.	Kristina Rybatseva,	URS,	14
12.	Lara Blenconi,	ITA,	14
12.	Mandy Bude,	GER,	14
12.	Marion Zoller,	GER,	14

Bröstsim

1.	Peggy Hartung,	GER,	67 poäng
2.	Elena Volkova,	URS,	64
3.	Elena Rudovskaya,	URS,	61
4.	Manuella DallaValle,	ITA,	50
5.	Susanne Bomike,	GER,	30
6.	Lorraine Coombes,	GBR,	25
7.	Louise Karlsson,	SWE,	24
8.	Daniela Brandel,	GER,	21
9.	Brigitte Becue,	BEL,	18
10.	Manuela Nackel,	GER,	17.5
11.	Nathalie Giguere,	CAN,	16
12.	Yuji Cai,	CHN,	13
13.	Allda Poozaki,	POL,	12
13.	Audrey Guerit,	FRA,	12

Fjäril

1.	Christiane Sievert,	GER,	58 poäng
2.	Susanne Muller,	GER,	51
3.	Andrea Nugent,	CAN,	48
4.	Katrin Jake,	GER,	34
4.	Susanne Bosserhoff,	GER,	34
6.	Hong Qian,	CHN,	27
7.	Julie Mayer,	AUS,	21
8.	Elli Roussaki,	GRE,	18
8.	Inge DeBruin,	HOL,	18
8.	Karin Brienassa,	HOL,	18
8.	Louise Karlsson,	SWE,	18
12.	Natasha Meskovska,	YUG,	14
12.	Therese Lundin,	SWE,	14
14.	Elena Talaleva,	URS,	13
14.	Natalia Yakovieva,	URS,	13

Medley

1.	Nancy Sweetnam,	CAN,	72 poäng
2.	Marion Zoller,	GER,	53
3.	Dana Shmeleva,	URS,	48
4.	Marianne Limpert,	CAN,	43.5
5.	Jacqueline McKenzie,	AUS,	33
6.	Hana Cema,	TCH,	26
7.	Zara Long,	ENG,	20
8.	Xi Chen,	CHN,	18
9.	Michelle VonKotze,	AUS,	14
10.	Ewa Synowska,	POL,	13
10.	Annamaria Petricevic,	YUG,	13
12.	Beatrice Coada,	ROM,	12.5
13.	Helena Kalvehed,	TCH,	12
14.	Claudia Thielemann,	GER,	11
14.	Maria Wiodkowska,	POL,	11

Män

Sprint Fritt

1.	Alexander Popov,	URS,	65 poäng
2.	Christian Troger,	GER,	52.5
3.	Vladimir Predkin,	URS,	48
4.	Robert Pufleb,	GER,	47.5
5.	Mike Fibbens,	ENG,	41
6.	Uwe Dassler,	GER,	34
7.	Gennadij Pregoda,	URS,	29
7.	Yuri Bashkov,	URS,	29
9.	Jochen Bruha,	GER,	28
9.	Nils Rudolph,	GER,	28
11.	Dean Kondziolka,	CAN,	22
12.	Tommy Werner,	SWE,	18
13.	Evgeni Sadovy,	URS,	16
14.	Silko Gunzel,	GDR,	14
15.	Ingoif Rasch,	GER,	13
15.	Vladimir Pyschenko,	URS,	13

Distans Fritt

1.	Uwe Dassler,	GER,	68 poäng
2.	Ian Wilson,	ENG,	44
3.	Sebastian Wiese,	GER,	38
4.	Jorg Hoffman,	GER,	33
5.	Ian Brown,	AUS,	31
6.	Christian Troger,	GER,	30
7.	Evgeni Sadovy,	URS,	25
8.	Jure Bucar,	TCH,	23
9.	Pedro Carrio,	CUB,	22
10.	Paul Howe,	ENG,	18
11.	Anders Holmertz,	SWE,	16
12.	Jochen Bruha,	GER,	15
12.	Piotr Albinski,	POL,	15
12.	Stefan Pfeiffer,	GER,	15
15.	Anton Sipkin,	URS,	14
15.	Christophe Marchand,	FRA,	14

Ryggsim

1.	Mark Tewksbury,	CAN,	78 poäng
2.	Frank Hoffmeister,	GER,	44
3.	Vladimir Selkov,	URS,	37
4.	Tino Weber,	GER,	26
5.	Rodolfo Falcon,	CUB,	25
6.	Sebastian Lasave,	ARG,	23
7.	Jani Slevinen,	FIN,	15
7.	Wei Xing,	CHN,	15
9.	Adrian O'Connor,	IRL,	14
9.	Frank Schott,	FRA,	14
9.	Vladimir Shemetov,	URS,	14
9.	Kevin Draxinger,	CAN,	14
13.	Neil Sherringham,	ENG,	13
14.	Luca Blonchin,	ITA,	12

Bröstsim

1.	Dimitri Volkov,	URS,	72 poäng
2.	Christian Poswiat,	GER,	52
3.	Robert Fox,	CAN,	46
4.	Neil Hudghton,	SCO,	23
5.	Fransesco Postiglione,	ITA,	22
6.	Jan Stensson,	SWE,	20
7.	Seth VanNeerden,	USA,	16
8.	Andrev Korneev,	URS,	15
9.	Alexei Matveev,	URS,	14
9.	Anders Stensson,	SWE,	14
9.	Ron Dekker,	HOL,	14
9.	Vasili Ivanov,	URS,	14
13.	Cedric Penicauci,	FRA,	13
13.	Marcel Hackel,	GER,	13
13.	Michael Van Rijn,	HOL,	13

Fjäril

1.	Marcel Gery,	CAN,	61 poäng
2.	Bruno Gutzeit,	FRA,	51
3.	Gary VanderMeulen,	CAN,	48
4.	Martinn Herman,	GER,	45
5.	Tom Ponting,	CAN,	41
6.	Tim Jones,	GBR,	39
7.	Vladislav Kulikov,	URS,	33
8.	Denis Pankratov,	URS,	28
9.	Mike Fibbens,	GBR,	25
10.	Nils Rudolph,	GER,	19
11.	Jim Harvey,	USA,	18
12.	Konstantin Petrov,	URS,	15
13.	Robert Pufleb,	GER,	12.5

Medley

1.	Josef Hladky,	GER,	71
2.	Darren Ward,		70
3.	Curtis Myden,	CAN,	42
4.	Christian Gessner,	GER,	40
5.	Alex Gavitski,	URS,	34
6.	Jasen Pratt,	CAN,	29
7.	Lucca Sacchi,	ITA,	28
8.	Jani Sievinen,	FIN,	17
9.	Lorenzo Benucci,	ITA,	16
10.	Vitail Kirinchuk,	URS,	13
11.	Bert-Ola Eriksson,	SWE,	12
12.	Denislav Kalchev,	BUL,	11
13.	Robert Fox,	CAN,	10
14.	John Davey,	ENG,	9

PSO Ung
Svenska Psoriasisförbundet
Tel. 08 - 23 31 25


Missa inte nästa nummer
Då presenteras FLY
"Borned to swim fast"
TOP BRONZE
När det gäller
hudvårdsartiklar
Ring mig när det
gäller simdräkter,
kläder eller hud-
vårdsartiklar.
Tala med mig
eller Matti.
Klubbar som är intresserade
av att simma i DIANA.
Kontakta Paleski sport.
PALESKI SPORT AB
Tegnérsgatan 8
412 52 Göteborg
Tel. 031-16 88 15
031-16 02 74

Triumph Sportswear INTERNATIONAL

JSM, Simning 8-10 mars 1991 Sundsvall, 25m Flickor

50 m fritt

1. Louise Karlsson, Skäret SS, 26.31, 2. Rebecka Ståhl, SK Korrugal, 26.86, 3. Malin Ulveklint, Karlskrona SS, 26.98, 4. Erika Sohlen, Tunafors SK, 27.00, 5. Anna Lundin-Nygren, Södertälje SS, 27.25, 5. Ulrika Jardfelt, Thurebergs IF, 27,25, 7. Victoria Naess, Eskiltuna SS, 27.26, 8. Anna Lohmann, Oskarshamns SS, 27.30, 8. Louise Jöhncke, Järfälla SS, 27.30,10. Anna Söderström, Upsala S, 27.38,11. KarinaRidderstolpe, Stockholmspolisens IF, 27.40, 12. Annette Lindbom, Mariestads SS, 27.41, 13. Eva Nossborn, Södertälje SS, 27.60, 14. Jeanette Thörner, Södertörns SS, 27.61, 15. Lia Lundberg, Upsala S, 27.83, 16. Åsa Pettersson, Väsby SS, 27.91, 17. Nina Nilsson, Sandvikens SHK, 27.92, 18. Jenny Carlsson, Sundsvalls SS, 27.93, 19. Malin Andersson, Trollhättans SS, 27.94, 20. Jenny Engkvist, Spårvägen GOIF, 28.00, 20. Viktoria Gadd, Ronneby SS, 28.00, 22. Maria Persson, Kalix SS, 28.03, 22. Malin Olsson, SS Artemis, 28.03, 24. Cecilia Kentell, Malmö KK, 28.05, 25. Annelie Borvander, Kungälvs SS, 28.12, 26. Charlotta Sjöberg, Malmö KK, 28.13, 27. Sofia Lindström, Thurebergs IF, 28.17, 28. Malin Holmberg, Upsala S, 28.20, 29. Cerie Ullström, Karlstads SS, 28.26, 30. Malin Skaresson, Väsby SS, 28.29, 31. Frida Berg, Örebro Simallians, 28.30, 32. Anneli Sallert, Skelleftesim S-34, 28.40, 33. Åsa Carlsson, Norrköpings KK, 28.46, 34. Petra Ihrskog, Kristinebergs SK, 28.50, 35. Tanja Åhlund, SK Neptun, 28.56, 36. Charlotte Närwall, Malmö KK, 28.60, 37. Jeanette Richter, Helsingborgs SS, 28.61, 38. Charlotta Grunditz, Malmö KK, 28.73

100 m fritt

1. Louise Jöhncke, Järfälla SS, 57.48, 2. Rebecka Ståhl, SK Korrugal, 58.14, 3. Malin Ulveklint, Karlskrona SS, 58.36, 4. Karina Ridderstolpe, Stockholmspolisens IF, 58.39, 5. Anette Lindbom, Mariestads SS, 58.62, 6. Louise Karlsson, Skäret SS, 58.73, 7. Cecilia Kentell, Malmö KK, 59.17, 8. Ulrika Jardfelt, Thurebergs IF, 59,28, 9. Jeanette Thörner, Södertörns SS, 59.30, 10. Christina Holm, Jönköpings SS, 59.44, 10. Malin Olsson, SS Artemis, 59.44, 12. Victoria Naess, Eskilstuna SS, 59,47, 13. Jenny Engkvist, Spårvägen GOIF, 59.83, 14. Sofia Lindström, Thurebergs IF, 59.84, 15. Lia Lundberg, Upsala S, 1.00.41, 16. Magdalena Shultz, Malmö KK, 1.00.50, 17. Christina Öhlund, Umeå SS, 1.00.50, 18. Viktoria Gadd, Ronneby SS, 1.00.53, 19. Erika Sohlen, Tunafors SK, 1.00.71, 20. Nina Nilsson, Sandvikens SHK, 1.00.75, 21. Anna Söderström, Upsala S, 1.00.77, 22. Anna Nilsson, Södertälje SS, 1.00.95, 23. Jenny Carlsson, Sundsvalls SS, 1.00.98, 24. Malin Andersson, Trollhättans SS, 1.01.41, 25. Petra Ihrskog, Kristinebergs SK, 1.01.43, 26. Annelie Borvander, Kungälvs SS, 1.01.50, 27. Erika Wiren, SK Neptun, 1.01.53, 28. Charlotte Närwall, Malmö KK, 1.01.73, 29. Maria Persson, Kalix SS, 1.02.19, 30. Åsa Carlsson, Norrköpings KK, 1.02.23

200 m fritt

1. Rebecka Ståhl, SK Korrugal, 2.06.45, 2. Christina Holm, Jönköpings SS, 2.06.59, 3. Louise Jöhncke, Järfälla SS, 2.06.65, 4. Jeanette Thörner, Södertörns SS, 2.06.91, 5. Magdalena Schultz, Malmö KK, 2.07.21, 6. Sofia Lindström, Thurebergs IF, 2.07.87, 7. Malin Ulveklint, Karlskrona SS, 2.07.91, 8. Cecilia Kentell, Malmö KK, 2.07.97, 9. Viktoria Gadd, Ronneby SS, 2.08.57, 10. Malin Olsson, SS Artemis, 2.08.79, 11. Tine Bengtsson, Växjö SS, 2.09.14, 12. Anna Söderström, Upsala S, 2.09.99, 13. Ulrika Raue, SK Ran, 2.10.58, 14. Petra Ihrskog, Kristinebergs SK, 2.11.24, 15. Therese Ekstrand, Ystads SS, 2.11.30, 16. Tora Löfgren, Falu SS, 2.11.32, 17. Anna Pettersson, Linköpings ASS, 2.11.47, 18. Victoria Naess, Eskilstuna SS, 2.12.20, 19. Ulrika Tillbom, Södertälje SS, 2.12.42, 20. Erika Wiren, SK Neptun, 2.12.46, 21. Annelie Borvander, Kungälvs SS, 2.12.78, 22. Marianne Steen, Väsby SS, 2.12.79, 23. Malin Olofsson, Kalix SS, 2.12.96, 24. Cecilia Andersson, Ängelholms SS, 2.13.11, 25. Petra Mauritzon, KSLS, 2.13.42

400 m fritt

1. Ann-Sofie Jönsson, Tunafors SK, 4.22.39, 2. Anette Lindbom, Mariestads SS, 4.22.91, 3. Christina Holm, Jönköpings SS, 4.24.99, 4. Jeanette Thörner, Södertörns SS, 4.25.44, 5. Louise Jöhncke, Järfälla SS, 4.26.20, 6. Therese Ekstrand, Ystads SS, 4.27.85, 7. Viktoria Gadd, Ronneby SS, 4.29.16, 8. Sofia Lindström, Thurebergs IF, 4.29.20, 9. Cecilia Kentell, Malmö KK, 4.30.97, 10. Anna Pettersson, Linköpings ASS, 4.32.09, 11. Elin Carlsson, Ösmo SS, 4.33.09, 12. Victoria Augustsson, KK Karpen Perstorp, 4.33.19, 13. Petra Ihrskog, Kristinebergs SK, 4.35.39, 14. Ulrika Raue, SK Ran, 4.36.42, 15. Linda Altzin, Väsby SS, 4.38.05, 16. Annelie Olsson, Skelleftesim S-34, 4.38.33, 17. Cecilia Andersson, Ängelholms SS, 4.40.46, 18. Ulrika Tillbom, Södertälje SS, 4.41.21, 19. Annika Svensson, Thurebergs IF, 4.42.89, 20. Petra Mauritzon, KSLS, 4.44.8

800 m fritt

1. Ann-Sofie Jönsson, Tunafors SK, 8.43.61, 2. Therese Ekstrand, Ystads SS, 8.59.04, 3. Anette Lindbom, Mariestads SS, 9.02.12, 4. Magdalena Schultz, Malmö KK, 9.02.30, 5. Viktoria Gadd, Ronneby SS, 9.12.08, 6. Sofia Lindström, Thurebergs IF, 9.12.10, 7. Jeanette Thörner, Södertörns SS, 9.15.49, 8. Anna Pettersson, Linköpings ASS, 9.23.06, 9. Victoria Augustsson, KK Karpen Perstorp, 9.23.25, 10. Cecilia Ström, Linköpings ASS, 9.28.69, 11. Karin Larsson, Linköpings ASS, 9.29.02, 12. Petra Mauritzon, KSLS, 9.30.30, 13. Åsa Nilsson, SK Ran, 9.31.55, 14. Caroline Magnusson, SK Ran, 9.31.6

4x100 m fritt

1. Södertälje SS, 3.59.12, 2. Malmö KK lag 1, 4.00.77, 3. Upsala S lag 1, 4.00.80, 4. Järfälla SS, 4.02.37, 5. Thurebergs IF, 4.02.47, 6. Ystads SS, 4.03.94, 7.SK Ran, 4.04.52, 8. Väsby SS, 4.04.63, 9. Stockholmspolisens IF, 4.05.13, 10. Sundsvalls SS, 4.05.24, 11. Malmö KK lag 2, 4.05.94, 12. Kungälvs SS, 4.06.49, 13. SK Neptun, 4.07.24, 14. Norrköpings KK, 4.08.11, 15. S:02, 4.08.23, 16. Växjö SS, 4.08.61, 17. Ängelholms SS, 4.09.90, 18. Sandvikens SHK, 4.10.18, 19. SK Triton, 2.12.21, 20. Södertörn SS, 4.13.78

4x200 m fritt

1. Malmö KK lag 1, 8.37.01, 2. Ystads SS, 8.40.35, 3. SK Ran, 8.42.26, 4. Thurebergs IF, 8.45.99, 5. Väsby SS, 8.47.30, 6. Södertälje SS, 8.47.56, 7. Upsala S lag 1, 8.49.25, 8. SK Neptun, 8.50.31, 9. Malmö KK lag 2, 8.51.36, 10. Ängelholms SS, 8.51.76, 11. Jönköpings SS, 8.52.68, 12. Växjö SS, 8.56.11, 13. S:O2, 8.57.51, 14. Linköpings ASS, 8.59.23, 15. Stockholmspolisens IF, 8.59.37, 16. Kungälvs SS, 8.59.81, 17. Norrköpings KK, 9.00.63, 18. Falu SS, 9.01.61, 19. SS Stimmet, 9.03.22, 20. Sundsvalls SS, 9.05.11, 21. Spårvägen GOIF, 9.07.51, 22. Södertörn damer, 9.17.00

100 m ryggsim

1. Ulrika Jardfelt, Thurebergs IF, 1.06.88, 2. Camilla Johansson, Växjö SS, 1.07.05, 3. Linda Strandberg, Helsingborgs SS, 1.07.40, 4. Kristina Engdahl, Malmö KK, 1.07.61, 5. Magdalena Schultz, Malmö KK, 1.08.09, 6. Veronika Svensson, Ystads SS, 1.08.10, 7. Camilla Månsson, SK Triton, 1.08.55, 8. Linda Granholm, Kungälvs SS, 1.09.60, 9. Anna Eklöf, Markaryds SS, 1.09.78, 10. Malin Olsson, SK Ran, 1.10.02, 11. Lisa Alm, Väsby SS, 1.10.04, 12. Victoria Agtorn, Västerås SS, 1.10.36, 13. Camilla Pettersson, Stockholms KK, 1.10.43, 14. Annika Remaeus, Thurebergs IF, 1.11.15, 15. Charlotte Sahlqvist, SO2 Göteborg, 1.11.39, 16. Sylvia Stefanic, Ljungby SS, 1.11.66, 17. Petra Mauritzon, KSLS, 1.12.01, 18. Jennie Johansson, SS Stimmet, 1.12.16, 19. Victoria Naess, Eskilstuna SS, 1.12.32, 20. Charlotta Sjöberg, Malmö KK, 1.12.78, 21. Noemi Persich, Norrköpings KK, 1.13.49

200 m ryggsim

1. Magdalena Schultz, Malmö KK, 2.24.50, 2. Mikaela Lauren, Stockholmspolisens IF, 2.25.26, 3. Camilla Johansson, Växjö SS, 2.25.98, 4. Kristina Engdahl, Malmö KK, 2.26.12, 5. Anna Eklöf, Markaryds SS, 2.26.5, 6. Camilla Pettersson, Stockholms KK, 2.27.21, 7. Tina Holmgren, Malmö KK, 2.27.31, 8. Camilla Månsson, SK Triton, 2.28.12, 9. Linda Strandberg, Helsingborgs SS, 2.29.72, 10. Petra Mauritzon, KSLS, 2.30.05, 11. Lisa Alm, Väsby SS, 2.31.19, 12. Linda Granholm, Kungälvs SS, 2.31.26, 13. Petra Hedenström, Sandvikens SHK, 2.32.58, 14. Noemi Persich, Norrköpings KK, 2.32.66, 15. Charlotte Sahlqvist, SO2 Göteborg, 2.33.30, 16. Karolina Yngvesson, Malmö KK, 2.34.29, 17. Victoria Agtorn, Västerås SS, 2.35.29, 18. Charlotta Sjöberg, Malmö KK, 2.36.91, 19. Linda Larsson, Linköpings ASS, 2.40.87

100 m bröst

1. Louise Karlsson, Skäret SS, 1.12.37, 2. Anna-Karin Dahlström, SS Stimmet, 1.12.95, 3. Gisela Brunmar, SK Triton, 1.14.55, 4. Hanna Jaltner, Växjö SS, 1.15.05, 5. Anna Lundin-Nygren, Södertälje SS, 1.15.29, 7. Elin Carlsson, Ösmo SS, 1.15.77, 8. Anna Jensen, Växjö SS, 1.15.84, 9. Annika Remaeus, Thurebergs IF, 1.15.97, 10. Sabina Dahström, SO2 Göteborg, 1.16.08, 11. Anna Kideborn, Helsingborgs SS, 1.16.79, 12. Linda Karlström, Norrköpings KK, 1.16.84, 13. Ann-Christine Träff, Karlstads SS, 1.16.94, 14. Åsa Carlsson, Eslövs SS, 1.16.97, 15. Angelica Ockedal, Ängelholms SS, 1.17.25, 16. Nina Nilsson, Sandvikens SHK, 1.17.35, 17. Charlotta Grunditz, Malmö KK, 1.17.38, 18. Jenny Eriksson, Södertälje SS, 1.17.39, 19. Anna-Bella Hakala, Väsby SS, 1.17.43, 20. Frida Berg, Örebro Simallians, 1.17.44, 21. Johanna Karlsson, SS Stimmet, 1.17.75, 22 .Åsa Johansson, SO2 Göteborg, 1.17.87, 23. Ulrika Bramer, Tyringe SS, 1.18.1, 24. Viktoria Ekberg, Norrköpings KK, 1.18.28, 25. Rebecka Ståhl, SK Korrugal, 1.18.45, 26. Gunilla Selmqvist, Jönköpings SS, 1.18.62, 27. Johanna Stenberg, SK Elfsborg, 1.18.65.

200 m bröst

1. Louise Karlsson, Skäret SS, 2.37.89, 2. Anna Jensen, Växjö SS, 2.37.97, 3. Anna-Karin Dahlström, SS Stimmet, 2.39.00, 4. Åsa Carlsson, Eslövs SS, 2.39.42, 5. Gisela Brunmar, SK Triton, 2.40.48, 6. Jenny Eriksson, Södertälje SS, 2.40.54, 7. Elin Carlsson, Ösmo SS, 2.41.57, 8. Ann-Bella Hakala, Väsby SS, 2.41.76, 9. Anna Lundin-Nygren, Södertälje SS, 2.42.56, 10. Johanna Karlsson, SS Stimmet, 2.42.88, 11. Linda Karlström, Norrköpings KK, 2.43.66, 12. Annika Remaeus, Thurebergs IF, 2.45.40, 13. Gunilla Selmqvist, Jönköpings SS, 2.46.41, 14. Åsa Johansson, SO2 Göteborg, 2.46.42, 15. Anna Kideborn, Helsingborgs SS, 2.46.69, 16. Charlotta Grunditz, Malmö KK, 2.47.73, 17. Angelica Ockedahl, Ängelholms SS, 2.47.91, 18. Hanna Jaltner, Växjö SS, 2.48.45, 19. Nina Hjärpne, Stockholmspolisens IF, 2.51.83, 20. Annika Svensson, Thurebergs IF, 2.53.09

100 m fjäril

1. Malin Strömberg, Ystads SS, 1.03.13, 2. Christina Öhlund, Umeå SS, 1.04.28, 3. Lia Lundberg, Upsala S, 1.05.02, 4. Pernilla Lundström, Sundsvalls SS, 1.05.03, 5. Tine Bengtsson, Växjö SS, 1.05.50, 6. Linda Engström, Bromöllaortens SS, 1.05.96, 7. Jeanette Richter, Helsingborgs SS, 1.06.15, 8. Malin Skaresson, Väsby SS, 1.06.19, 9. Mikaela Lauren, Stockholmspolisens IF, 1.06.25, 10. Kristina Engdahl, Malmö KK, 1.07.01, 11. Åsa Lindhe, Sjöbo SS, 1.07.1, 12. Anna-Karin Rantzow, Södertälje SS, 1,07,31, 13. Tina Holmgren, Malmö KK, 1.07.33, 14. Pernilla Cullin, Sjöbo SS, 1.07.43, 15. Jenny Engkvist,

Resultat
Triumph Sportswear INTERNATIONAL

Spårvägen GOIF, 1.07.52, 16. Anna-Bella Hakala, Väsby SS, 1.07.74, 16. Charlotte Närwall, Malmö KK, 1.07.74, 18. Maria Kindlundh, SK Poseidon, 1.07.86, 19. Lisa Wiklund, Umeå SS, 1.08.52, 20. Johanna Karlsson, SS Stimmet, 1.09.21

200 m fjäril

1. Malin Strömberg, Ystads SS, 2.18.72, 2. Veronika Svensson, Ystads SS, 2.20.38, 3. Malin Skaresson, Väsby SS, 2.20.87, 4. Mikaela Lauren, Stockholmspolisens IF, 2.21.60, 5. Linda Engström, Bromöllaortens SS, 2.23.33, 6. Pernilla Cullin, Sjöbo SS, 2.23.46, 7. Åsa Lindhe, Sjöbo SS, 2.23.88, 8. Tine Bengtsson, Växjö SS, 2.25.58, 9. Anna Görtz, SK Poseidon, 2.25.92, 10. Lisa Wiklund, Umeå SS, 2.25.93, 11. Viktoria Ekberg, Norrköpings KK, 2.26.1, 12. Kristina Engdahl, Malmö KK, 2,26,17, 13. Anna-Bella Hakala, Väsby SS, 2.27.16, 14. Tina Holmgren, Malmö KK, 2.27.34, 15. Jill Pettersson, Katrineholms SS, 2.28.39, 16. Pernilla Lundström, Sundsvalls SS, 2.28.47, 17. Pernilla Wiktorsson, Norrköpings KK, 2.28.65, 18. Anna-Karin Rantzow, Södertälje SS, 2.28.72, 19. Anna Eklöf, Markaryds SS, 2.29.36, 20 .Maria Kindlundh, SK Poseidon, 2.29.42

200 m medley

1. Louise Karlsson, Skäret SS, 2.22.26, 2. Anna Nilsson, Södertälje SS, 2.23.69, 3. Magdalena Schultz, Malmö KK, 2.23.71, 4. Rebecka Ståhl, SK Korrugal, 2.24.14, 5. Malin Strömberg, Ystads SS, 2.24.62, 6. Ulrika Jardfelt, Thurebergs IF, 2.25.08, 7. Anna-Karin Dahlström, SS Stimmet, 2.26.19, 8. Veronika Svensson, Ystads SS, 2.26.59, 9. Linda Engström, Bromöllaortens SS, 2.26.91, 10. Linda Karlström, Norrköpings KK, 2.27.44, 11. Anna Lundin-Nygren, Södertälje SS, 2.28.08, 12. Anna-Bella Hakala, Väsby SS, 2.28.13, 13. Camilla Johansson, Växjö SS, 2.28.41, 14. Annika Lundmark, Gävle SS, 2.28.6, 15. Johanna Stenberg, SK Elfsborg, 2.28.87, 16. Christina Holm, Jönköpings SS, 2.28.88, 17. Anneli Sallert, Skelleftesim S-34, 2.29.62, 18. Cecilia Kentell, Malmö KK, 2.29.87, 19. Anna Edvall, Umeå SS, 2.30.10, 20. Linda Larsson, Linköpings ASS, 2.30.15, 21. Anna Görtz, SK Poseidon, 2.30.22, 22. Sabina Dahlström, SO2 Göteborg, 2.30.30, 23. Tina Holmgren, Malmö KK, 2.30.35, 24. Elin Carlsson, Ösmo SS, 2.30.80, 25. Malin Skaresson, Väsby SS, 2.31.46, 26. Annika Bjärenstam, Ängelholms SS, 2.31.77, 27. Charlotte Sahlqvist, SO2 Göteborg, 2.32.66. 28. Camilla Pettersson, Stockholms KK, 2.33.70, 29. Tine Bengtsson, Växjö SS, 2.35.81, 30. Åsa Carlsson, Eslövs SS, 2.36.40

400 m medley

1. Ann-Sofie Jönsson, Tunafors SK, 4.59.75, 2. Malin Strömberg, Ystads SS, 5.03.31, 3. Veronika Svensson, Ystads SS, 5.04.25, 4. Ulrika Jardfelt, Thurebergs IF, 5.04.94, 5. Anna Nilsson, Södertälje SS, 5.08.52, 6. Linda Engström, Bromöllaortens SS, 5.10.06, 7. Anna-Bella Hakala, Väsby SS, 5.11.09, 8. Anna Görtz, SK Poseidon, 5.11.2, 9. Tina Holmgren, Malmö KK, 5.11.27, 10. Johanna Stenberg, SK Elfsborg, 5.11.72, 11. Anna Karin Dahlström, SS Stimmet, 5.12.15, 12. Cecilia Kentell, Malmö KK, 5.12.18, 13. Anna Edvall, Umeå SS, 5.15.38, 14. Jill Pettersson, Katrineholms SS, 5.15.78, 15. Annika Lundmark, Gävle SS, 5.16.35, 16. Linda Larsson, Linköpings ASS, 5.17.02, 17. Pernilla Cullin, Sjöbo SS, 5.17.03, 18. Linda Karlström, Norrköpings KK, 5.17.87, 19. Karolina Yngvesson, Malmö KK, 5.18.18, 20. Terese Olsen, Varbergs Sim, 5.18.37, 21. Ulrika Raue, SK Ran, 5.19.28, 22. Mikaela Lauren, Stockholmspolisens IF, 5.19.47, 23. Annika Bjärenstam, Ängelholms SS, 5.19.81, 24. Annelie Olsson, Skelleftesim S-34, 5.24.31, 25. Alexandra Ockedahl, Ängelholms SS, 5.25.16, 26. Anna Eklöf, Markaryds SS, 5.25.53, 27. Ingela Fransson, Eslövs SS, 5.29.71, 28. Elin Carlsson, Ösmo Simsällskap, 5.29.88

4x100 m medley

1. Malmö KK lag 1, 4.30.03, 2. Helsingborgs Sim, 4.30.13, 3. Väsby SS, 4.30.70, 4. Växjö SS, 4.31.23, 5. Södertälje SS, 4.32.59, 6. SO2, 4.33.4, 7. Norrköpings KK, 4.34.37, 8. Upsala S lag 1, 4.34.61, 9. Thurebergs IF, 4.35.01, 10. Ystad SS, 4.36.54, 11. SK Ran, 4.36.69, 12. Järfälla SS, 4.36.90, 13. SK Triton, 4.37.55, 14. Sundsvalls SS, 4.37.88, 15. SS Stimmet, 4.39.27, 16. SK Neptun, 4.39.27, 17. Spårvägen GOIF, 4.40.70, 18. Jönköpings SS, 4.40.73, 19. Ängelholms SS, 4.41.00, 20. Malmö KK lag 2, 4.42.42, 21. Sandvikens SHK, 4.44.66, 22. Kungälvs SS, 4.48.01, 23. Södertörns damer, 4.49.60

Pojkar

50 m fritt

1. Lars Frölander, Borlänge SS, 23.91, 2. Marcus Lundstedt, Södertälje SS, 23.99, 3. Pierre Johansson, Kristinebergs SK, 24.01, 4. Dan Lindström, Kalmar SS, 24.12, 5. Peter Martinsson, Helsingborgs SS, 24.14, 6. Thomas Häggström, SK Neptun, 24.26, 7. Klas Lindfors, Södertörns SS, 24.30, 8. Anders Lindgren, Älvsby SS, 24.41, 9. Andreas Taflin, Umeå SS, 24.48, 10. Jan Helgesson, Borlänge SS, 24.52, 11. Fredrik Andersson, Kalmar SS, 24.54, 12. Niclas Öhman, Fagersta SK, 24.62, 13. Patrik Isaksson, Västerås SS, 24.67, 14. Magnus Nilsson, Norrköpings KK, 24.84, 15. Jacob Werner, Upsala S, 24.85, 16. Urban Lindh, Deje SS, 25.08, 17. Oliver Fekete, Skövde SS, 25.11, 18. Ola Johansson, Växjö SS, 25.45, 19. Martin Andersson, Ängelholms SS, 25.46, 20. Jonas Fransson, SK Laxen, 26.08

100 m fritt

1. Lars Frölander, Borlänge SS, 51.15, 2. Thomas Häggström, SK Neptun, 52.13, 3. Niclas Öhman, Fagersta SK, 52.61, 4. Dan Lindström, Kalmar SS, 52.69, 5. Zsolt Hegmegi, Jönköpings SS, 52.92, 6. Peter Martinsson, Helsingborgs SS, 53.13, 7. Marcus Lundstedt, Södertälje SS, 53.26, 8. Klas Lindfors, Södertörns SS, 53.39, 9. Anders Lindgren, Älvsby SS, 53.48, 10. Jan Helgesson, Borlänge SS, 53.52, 11. Andreas Taflin, Umeå SS, 53.53, 12. Mac Ewertzh, Helsingborgs SS, 53.66, 13. Pierre Johansson, Kristinebergs SK, 53.87, 14. Johan Bevinder, SK Neptun, 54.05, 15. Jacob Werner, Upsala S, 54.31, 16. Fredrik Andersson, Kalmar SS, 54.39, 17. Martin Andersson, Ängelholms SS, 54.94, 18. Andreas Marklund, Västerås SS, 54.97, 19. Christoffer Eliasson, Malmö KK, 55.07, 20. Christian Bivesand, Malmö KK, 56.27

200 m fritt

1. Lars Frölander, Borlänge SS, 1.50.73, 2. Thomas Häggström, SK Neptun, 1.52.04, 3. Marcus Lundstedt, Södertälje SS, 1.53.39, 4. Jonas Lundström, Östersunds SF, 1.53.83, 5. Mikael E Rosen, Fagersta SK, 1.55.06, 6. Peter Martinsson, Helsingborgs SS, 1.55.49, 7. Mac Ewertzh, Helsingborgs SS, 1.55.71, 8. Johan Bevinder, SK Neptun, 1.56.11, 9. Jonas Brodin, Väsby SS, 1.56.27, 10. Magnus Nilsson, Norrköpings KK, 1.56.91, 11. Christoffer Eliasson, Malmö KK, 1.57.78, 12. Jacob Werner, Upsala S, 1.57.88, 13. Martin Andersson, Ängelholms SS, 1.58.30, 14. Stefan Selander, Tyringe SS, 1.58.98, 15. Fredrik Wismar, Hudiksvalls SS, 1.59.10, 16. Christian Bivesand, Malmö KK, 2.02.75

400 m fritt

1. Anders Kroon, Upsala S, 4.01.49, 2. Marcus Lundstedt, Södertälje SS, 4.02.34, 3. Jonas Brodin, Väsby SS, 4.04.81, 4. Jonas Lundström, Östersunds SF, 4.04.92, 5. Mikael E Rosen, Fagersta SK, 4.05.16, 6. Christoffer Eliasson, Malmö KK, 4.06.59, 7. Magnus Lundin, Falu SS, 4.06.61, 8. Stefan Selander, Tyringe SS, 4.07.80, 9. Andreas Bogseth, Örnsköldsviks ASS, 4.08.76, 10. Mac Ewertzh, Helsingborgs SS, 4.08.90, 11. Johan Bevinder, SK Neptun, 4.09.89, 12. Henrik Svensson, Falköpings SS, 4.09.92, 13. Fredrik Haglund, Västerås SS, 4.12.47, 14. Henrik Larsson, Tyringe SS, 4.13.61, 15. Christian Bivesand, Malmö KK, 4.17.79, 16.Fredrik Wismar, Hudiksvalls SS, 4.18.72

1500 m fritt

1. Anders Kroon,Upsala S, 15.47.69, 2. Jonas Brodin, Väsby SS, 15.58.19, 3. Stefan Selander, Tyringe SS, 16.03.82, 4. Fredrik Lundin, Ystads SS, 16.06.19, 5. Andreas Bogseth, Örnsköldsviks ASS, 16.11.22, 6. Christoffer Eliasson, Malmö KK, 16.16.82, 7. Magnus Aronsson, Spårvägen GOIF, 16.17.06, 8. Mikael Lundholm, Väsby SS, 16.18.89, 9. Martin Svensson, Jönköpings SS, 16.20.04, 10. Mikael E Rosen, Fagersta SK, 16.23.19, 11. Johan Rönnevall, Östersunds SF, 16.25.96, 12. Henrik Svensson, Falköpings SS, 16.26.23, 13. Marcus Ahlström, Stockholmspolisens IF, 16.28.18, 14. Kristian Sahlin, Värnamo SS, 16.29.66, 15. Henrik Larsson, Tyringe SS, 16.30.24, 16. Michael Stones, SO2 Göteborg, 17. Conny Mattsen, SK Neptun, 16.59.65, 18. Tobias Eldh, Malmö KK, 17.00.79. 19. Fredrik Sandin, Skäret SS, 17.06.21

4x100 m fritt

1. Upsala S lag 1, 3.32.48, 2. Borlänge SS, 3.33.49, 3. SK Neptun, 3.34.87, 4. Helsingborgs S, 3.35.40, 5. Norrköpings KK, 3.36.53, 6. Södertälje SS, 3.36.56, 7. Väsby SS, 3.38.43, 8. Fagersta SK, 3.38.50, 9. Kalmar S, 3.38.65, 10. Järfälla SS, 3.38.66, 11. Kristinebergs SK, 3.38.86, 12. Västerås SS, 3.38.89, 13. Södertörn herrar, 3.39.57, 14. Ängelholms SS, 3.40.17, 15. Ystads SS, 3.46.84

4x200 m fritt

1. SK Neptun, 7.43.58, 2. Upsala S lag 1, 7.48.49, 3. Väsby SS, 7.50.94, 4. Helsingborgs S, 7.56.51, 5. Borlänge SS, 7.59.11, 6. Norrköpings KK, 8.00.83, 7. Södertälje SS, 8.01.14, 8. Västerås SS, 8.06.85, 9. Ystads SS, 8.07.28, 10. Södertörn herrar, 8.09.69, 11. Kristinebergs SK, 8.10.39, 12. Ängelholms SS, 8.12.9, 13. Växjö SS, 8.12.93

100 m rygg

1. Anders Kroon, Upsala S, 58.64, 2. Martin Svensson, Jönköpings SS, 58.85, 3. Zsolt Hegmegi, Jönköpings SS, 59.76, 4. Emil Alm, Väsby SS, 59.99, 5. Fredrik Wallner, Hudiksvalls SS, 1.00.09, 6. Johan Andersson, Ängelholms SS, 1.00.36, 7. Thomas Landin, Helsingborgs SS, 1.00.71, 8. Johan Lundh, Södertörns SS, 1.00.91, 9. Johan Ferraro, Norrköpings KK, 1.02.00, 10. Henrik Larsson, Tyringe SS, 1.02.02, 11. Daniel Carlsson, Botkyrka Rönninge SS, 1.02.33, 12. Andreas Marklund, Västerås SS, 1.02.39, 13. Erik Nordström, SK Poseidon, 1.02.55, 14. Adrian Jayewardene, Örebro Simallians, 1.02.56, 15. Fredrik Lundin, Ystads SS, 1.02.69, 16. Tobias Marklund, Piteå-Sim, 1.03.06, 17. Niclas Öhman, Fagersta SS, 1.03.08, 18. Peter Johansson, Skäret SS, 1.03.32, 19. Patrik Rydberg, Norrköpings KK, 1.03.60, 20. Robert Dolama, Växjö SS, 1.04.31, 21. Henrik Andersson, Eslövs SS, 1.04.55, 22. Fredrik Andersson, Kalmar SS, 1.05.23

200 m rygg

1. Anders Kroon, Upsala S, 2.06.25, 2. Martin Svensson, Jönköpings SS, 2.07.07, 3. Zsolt Hegmegi, Jönköpings SS, 2.09.07, 4. Johan Andersson, Ängelholms SS, 2.09.17, 5. Johan Lundh, Södertörn SS, 2.10.91, 6. Emil Alm, Väsby SS, 2.10.92, 7. Gustaf Johansson, SK Neptun, 2.11.81, 8. Henrik Larsson, Tyringe SS, 2.13.32, 9. Tobias Marklund, Piteå-Sim, 2.13.96, 10. Erik Nordström, SK Poseidon, 2.14.09, 11. Fredrik Wallner, Hudiksvalls SS, 2.14.26, 12. Thomas Landin, Helsingborgs SS, 2.14.81, 13. Robert Dolama, Växjö SS, 2.15.41, 14. Peter Johansson, Skäret SS, 2.16.02, 14. Jonas Brodin,Väsby SS, 2.16.02, 16. Henrik Forsberg, Spårvägen GOIF, 2.16.72, 17. Fredrik Sandin, Skäret SS, 2.17.41, 18. Pelle Karlsson, SK Laxen, 2.17.66, 19. Kristian Sahlin, Värnamo SS, 2.17.83, 20. Andreas Lidholm, Ystads SS, 2.18.08, 21. Martin Sjöbeck, Sjöbo SS, 2.19.08

100 m bröstsim

1. Peter Hjers, Kristinebergs SK, 1.04.76, 2. Patrik Isaksson, Västerås SS, 1.05.35, 3. Marcus Olsson, Sundsvalls SS, 1.05.36, 4. Conny Wennberg, Väsby SS, 1.05.70, 5. Niclas Bohman, Södertälje SS, 1.05.76,

6. Jan Björk, SK Neptun, 1.06.58, 7. Simon Malmberg, Växjö SS, 1.06.72, 8. Tor Möller, Växjö SS, 1.07.00, 9. Jonas Nilsson, Säfle SS, 1.07.47, 10. Arvid Bruhn, Järfälla SS, 1.07.49, 11. Pierre Johansson, Kristinebergs SK, 1.07.72, 12. Niclas Egmar, Spårvägen GOIF, 1.08.08, 13. Fredrik Rosenholm, Spårvägen GOIF, 1.08.19, 14. Gunnar Klintberg, Upsala S, 1.08.50, 15. Mikael Nässen, Stockholmspolisens IF, 1.08.52, 16. Johan Ferraro, Norrköpings KK, 1.09.15, 17. Mikael Ottestig, Järfälla SS, 1.09.45, 18. Patrik Windisch, Norrköpings KK, 1.09.57, 19. Peter Berntsen, SO2 Göteborg, 1.09.73, 20. Fredrik Bergljung, Karlskrona SS, 1.10.25, 21. Stefan Davidsson, Västerås SS, 1.10.69

200 m bröstsim

1. Jan Björk, SK Neptun, 2.23.65, 2. Conny Wennberg, Väsby SS, 2.23.77, 3. Peter Hjers, Kristinebergs SK, 2.24.12, 4. Arvid Bruhn, Järfälla SS, 2.24.78, 5. Fredrik Rosenholm, Spårvägen GOIF, 2.25.09, 6. Nicklas Bohman, Södertälje SS, 2.25.34, 7. Marcus Olsson, Sundsvalls SS, 2.25.41, 8. Simon Malmberg, Växjö SS, 2.25.61, 9. Tor Möller, Växjö SS, 2.25.95, 10. Fredrik Haglund, Västerås SS, 2.26.63, 11. Magnus Lundin, Falu SS, 2.26.71, 12. Johan Ferraro, Norrköpings KK, 2.28.40, 13. Mikael Nässen, Stockholmspolisens IF, 2.29.10, 14. Lars Lindvall, SK Lödde, 2.29.57, 15. Gunnar Klintberg, Upsala S, 2.29.92, 16. Mikael Ottestig, Järfälla SS, 2.30.43, 17. Jonas Nilsson, Säfle SS, 2.30.58, 18. Peter Johansson, Skäret SS, 2.31.42, 19. Christian Ingerhed, Södertörns SS, 2.32.15, 20. Patrik Windisch, Norrköpings KK, 2.32.45, 21. Mattias Pettersson, SK Triton, 2.32.93, 22. Robert Wigert, Växjö SS, 2.33.23, 23. Magnus Jönsson, SK Ran, 2.34.92, 24. Stefan Davidsson, Västerås SS, 2.36.99

100 m fjäril

1. Lars Frölander, Borlänge SS, 56.39, 2. Gustaf Johansson, SK Neptun, 56.59, 3. Anders Lindgren, Älvsby SS, 57.00, 4. Emil Alm, Väsby SS, 57.29, 5. Patrik Andersson, Västerås SS, 57.70, 6. Ola Söderholm, Norrköpings KK, 57.87, 7. Daniel Linden, Kungälvs SS, 58.44, 8. Johan Lundh, Södertörns SS, 58.49, 9. Kenneth Sääf, Solna SS, 58.50, 10. Jacob Werner, Upsala S, 58.59, 11. Anders Engdahl, Växjö SS, 59.05, 12. Daniel Höljer, SS Mora, 59.19, 13. Oscar la Fleur, SK Poseidon, 1.00.58, 14. Stefan Davidsson, Västerås SS, 1.00.66, 15. Robert Dolama, Växjö SS, 1.00.97, 16. Mattias Ljungberg, Södertälje SS, 1.01.56, 17. Martin Andersson, Ängelholms SS, 1.01.75, 18. Urban Lindh, Deje SS, 1.01.78, 19. Micke Granström, Thurebergs IF, 1.02.02, 20. Fredrik Andersson, Kalmar SS, 1.02.15, 21. Daniel Carlsson, Botkyrka Rönninge SS, 1.02.24

200 m fjäril

1. Gustaf Johansson, SK Neptun, 2.04.28, 2. Emil Alm, Väsby SS, 2.07.79, 3. Carl-Johan Deuschl, Stockholms KK, 2.08.32, 4. Johan Lundh, Södertörns SS, 2.08.81, 5. Magnus Aronsson, Spårvägen GOIF, 2.08.92, 6. Anders Lindgren, Älvsby SS, 2.09.22, 7. Ola Söderholm, Norrköpings KK, 2.09.27, 8. Anders Engdahl, Växjö SS, 2.09.75, 9. Fredrik Lundin, Ystads SS, 2.11.39, 10. Patrik Isaksson, Västerås SS, 2.12.39, 11. Daniel Linden, Kungälvs SS, 2.12.69, 12. Micke Granström, Thurebergs IF, 2.12.91, 13, Michael Stones, SO2 Göteborg, 2.15.04, 14. Robert Dolama, Växjö SS, 2.15.05, 15. Daniel Karlsson, Täby Sim, 2.16.56, 16. Mattias Ljungberg, Södertälje SS, 2.16.79, 17. Klas Andersson, Linköpings ASS, 2.17.53, 18. Björn Olsson, Ystads SS, 2.18.97, 19. Johan Andersson, Ängelholms SS, 2.21.57, 20. Patrik Rydberg, Norrköpings KK, 2.23.09

200 m medley

1. Martin Svensson, Jönköpings SS, 2.07.10, 2. Nicklas Bohman, Södertälje SS, 2.08.76, 3. Magnus Lundin, Falu SS, 2.11.08, 4. Conny Wennberg, Väsby SS, 2.11.33, 5. Fredrik Haglund, Västerås SS, 2.12.08, 6. Jan Björk, SK Neptun, 2.12.09, 7. Magnus Aronsson, Spårvägen GOIF, 2.12.37, 8. Patrik Rydberg, Norrköpings KK, 2.12.93, 9. Daniel Karlsson, Täby Sim, 2.13.21, 10. Lars Lindvall, SK Lödde, 2.13.32, 11. Stefan Selander, Tyringe SS, 2.13.55, 12. Magnus Jönsson, SK Ran, 2.14.1, 13. Erik Nordström, SK Poseidon, 2.14.30, 14. Johan Andersson, Ängelholms SS, 2.14.87, 15. Conny Mattsen, SK Neptun, 2.15.01, 16. Urban Lindh, Deje SS, 2.15.09, 17. Patrik Andersson, Växjö SS, 2.15.57, 18. Fredrik Lundin, Ystads SS, 2.15.67, 19. Carl-Johan Deuschl, Stockholms KK, 2.15.89, 20. Patrik Windisch, Norrköpings KK, 2.16.08, 21. Mattias Pettersson, SK Triton, 2.16.58, 22. Simon Malmberg, Växjö SS, 2.18.23, 23. Anders Engdahl, Växjö SS, 2.23.55, 24. Robert Dolama, Växjö SS, 2.24.25

400 m medley

1. Fredrik Lundin, Ystads SS, 4.32.46, 2. Conny Wennberg, Väsby SS, 4.34.29, 3. Nicklas Bohman, Södertälje SS, 4.36.18, 4. Magnus Aronsson, Spårvägen GOIF, 4.36.98, 5. Martin Svensson, Jönköpings SS, 4.39.91, 6. Johan Ferraro, Norrköpings KK, 4.40.54, 7. Stefan Selander, Tyringe SS, 4.40.74, 8. Fredrik Haglund, Västerås SS, 4.41.52, 9. Daniel Karlsson, Täby Sim, 4.42.11, 10. Magnus Lundin, Falu SS, 4.42.19, 11. Conny Mattsen, SK Neptun, 4.44.93, 12. Henrik Svensson, Falköpings SS, 4.47.24, 13. Henrik Larsson, Tyringe SS, 4.47.96, 14. Magnus Jönsson, SK Ran, 4.48.60, 15. Patrik Rydberg, Norrköpings KK, 4.50.55, 16. Johan Rönnevall, Östersunds SF, 4.52.58, 17. Andreas Lidholm, Ystads SS, 4.52.67, 18. Mattias Pettersson, SK Triton, 4.56.14, 19. Daniel Linden, Kungälvs SS, 4.57.5

4x100 m medley

1. SK Neptun, 3.57.96, 2. Upsala S lag 1, 4.00.04, 3. Växjö SS, 4.00.32, 4. Västerås SS, 4.01.01, 5. Norrköpings KK, 4.01.66, 6. Södertälje SS, 4.01.69, 7. Väsby SS, 4.03.04, 8. Södertörn herrar, 4.03.95, 9. Spårvägen GOIF, 4.04.16, 10. Kalmar S, 4.05.35, 11. Helsingborgs S, 4.06.11, 12. Järfälla SS, 4.07.46, 13. Kristinebergs SK, 4.07.72, 14. Ängelholms SS, 4.08.10, 15. Solna SS, 4.13.72

8 NATIONERS

Junior Simningar
Rom 30-31 mars 1991

Gren 1
100 m rygg
flickor

1. Shyanne Shannon, KANADA, 1:05,97, 2. Celine Bonnet, FRANKRIKE, 1:06,39, 3. Britta Temme, TYSKLAND, 1:06,52, 4. Emanuelle Joncourt, FRANKRIKE, 1:06,61, 5. Anke Lenze, TYSKLAND, 1:06,63, 6. Alex Bennet, STORBRITTANIEN, 1:06,85, 7. Lisa Virgini, KANADA, 1:07,57, 8. Cristina Rey, SPANIEN, 1:07,73, 9. Magdalena Schultz, SVERIGE, 1:07,82, 12. Linda Strandberg, SVERIGE, 1:08,67

Gren 2
100 m rygg
pojkar

1. Anders Kroon, SVERIGE, 58,58, 2. Didier Calibet, FRANKRIKE, 59,19, 3. Robert Seibt, TYSKLAND, 59,41, 4. Adam Ruckwood, STORBRITTANIEN, 59,57, 5. Jon Dean, KANADA, 59,89, 6. Zsolt Hegmegi, SVERIGE, 1:00,55, 7. Guillermo Sanchez, SPANIEN, 1:00,86, 8. Corrado Sorrentino, ITALIEN, 1:00,98

Gren 3
400 m fritt
flickor

1. Kirsten Vlieghuis, HOLLAND, 4:20,80, 2. Shyanne Shannon, KANADA, 4:25,97, 3. Rafaella Previtera, ITALIEN, 4:27,09, 4. Eva Montes, SPANIEN, 4:27,73, 5. Karen Wammes, HOLLAND, 4:27,80, 6. Carrie Fowlie, KANADA, 4:28,93, 7. Valerie Torrente, FRANKRIKE, 4:28,95, 8. Anja Fock, TYSKLAND, 4:29,86, 10. Therese Ekstrand, SVERIGE, 4:32,04, 15. Sofia Lindström, SVERIGE, 4:34,66

Gren 4
400 m fritt
pojkar

1. Paul Palmer, STORBRITTANIEN, 3:56,60, 2. Frederic Frabron, FRANKRIKE, 4:00,40, 3. Pier Maria Siciliano, ITALIEN, 4:03,41, 4. Simon Eberlie, KANADA, 4:04,87, 5. Mirko Zoellner, TYSKLAND, 4:04,89, 6. Ignazio Diez, SPANIEN, 4:05,26, 7. Vincent Hamelin, FRANKRIKE, 4:06,80, 8. Jens Ruethemann, TYSKLAND, 4:07,04, 11. Jonas Lundström, SVERIGE, 4:09,19, 16. Markus Lundstedt, SVERIGE, 4:13,38

Gren 5
100 m fjäril
flickor

1. Malin Strömberg, SVERIGE, 1:04,24, 2. Gesine Nagel, TYSKLAND, 1:04,46, 3. Maria Pelaez, SPANIEN, 1:04,62, 4. Elena Morgantini, ITALIEN, 1:04,81, 5. Jessica Amey, KANADA, 1:04,86, 6. Vicki Horner, STORBRITTANIEN, 1:05,51, 7. Emma Lang, STORBRITTANIEN, 1:06,15, 8. Vanessa Boulsset, FRANKRIKE, 1:06,35, 10. Mikaela Lauren, SVERIGE, 1:06,69

Gren 6
100 m fjäril
pojkar

1. Umberto Antonini, ITALIEN, 56,46, 2. Lars Frölander, SVERIGE, 56,62, 3. Justin Finney, KANADA, 56,93, 4. Jorge Ulibarro, SPANIEN, 57,87, 5. Michael Schoerdling, TYSKLAND, 58,28, 6. Miguel Molto, SPANIEN, 58,54, 7. Johan Lundh, SVERIGE, 58,78, 8. Lorenzo Vitelmo, ITALIEN, 58,80

Gren 7
200 m medley
flickor

1. Celine Bonnet, FRANKRIKE, 2:20,68, 2. Allison Barriscale, KANADA, 2:23,89, 3. Holly McComb, KANADA, 2:24,04, 4. Dawn Palmer, STORBRITTANIEN, 2:24,20, 5. Audrey Guerit, FRANKRIKE, 2:25,00, 6. Jutta Renner, TYSKLAND, 2:25,11, 7. Magdalena Schultz, SVERIGE, 2:25,49, 8. Kirsten Vlieghuis, HOLLAND, 2:26,16, 10. Malin Strömberg, SVERIGE, 2:26,64

Gren 8
200 m medley
pojkar

1. Robert Siebt, TYSKLAND, 2:07,78, 2. Jamie Stevens, KANADA, 2:09,51, 3. Jaret Abel, KANADA, 2:09,91, 4. Frederik Huild, SPANIEN, 2:10,27, 5. Corrado Sorrentino, ITALIEN, 2:10,43, 6. Mark Billam, STORBRITTANIEN, 2:11,98, 7. Tim Hoeymans, HOLLAND, 2:12,17, 13. Fredrik Lundin, SVERIGE, 2:15,31, 15. Patrik Rydberg, SVERIGE, 2:16,01

Gren 9
4x100 m fritt
flickor

1. KANADA, 3:54,43, 2. ITALIEN, 3:58,03, 3. TYSKLAND, 3:59,00, 4. SVERIGE (Naess, Lindström, Schultz och Jöhncke), 3:59,34, 5. FRANKRIKE, 4:02,59, 6. HOLLAND, 4:02,78, 7. STORBRITTANIEN, 4:02,80, 8. SPANIEN, 4:06,58

Gren 10
4x100 m fritt
pojkar

1. FRANKRIKE, 3:30,03, 2. SVERIGE (Lindström, Kroon, Öhman och Frölander), 3:32,57, 3. ITALIEN, 3:34,22, 4. KANADA, 3:34,34, 5. SPANIEN, 3:35,28, 6. TYSKLAND, 3:36,23, 7. STORBRITTANIEN, 3:36,50, 8. HOLLAND, 3:37,82

Gren 11
800 m fritt
flickor

1. Kirsten Vlieghuis, HOLLAND, 9:01,15, 2. Shyanne Shannon, KANADA, 9:08,34, 3. Raffaella Previtera, ITALIEN, 9:08,58, 4. Karen Wammes, HOLLAND, 9:08,64, 5. Eva Montes, SPANIEN, 9:10,07, 6. Carrie Fowlie, KANADA, 9:11,00, 7. Anja Fock, TYSKLAND, 9:15,62, 8. Elina Arter, STORBRITTANIEN, 9:16,66, 12. Therese Ekstrand, SVERIGE, 9:25,85,

Triumph Sportswear INTERNATIONAL

13. Magdalena Schultz, SVERIGE, 9:26,44

Gren 12

200 m fritt pojkar

1. Lars Frölander, SVERIGE, 1:53,28, 2. Paul Palmer, STORBRITTANIEN, 1:53,68, 3. Pier Maria Siciliano, ITALIEN, 1:54,93, 4. Frederic Frabron, FRANKRIKE, 1:55,51, 5. Jean Laurent Graye, FRANKRIKE, 1:56,41, 6. Owen Vonrichter, KANADA, 1:56,94, 7. Tim Hoeymans, HOLLAND, 1:57,19, 8. Mirko Zoellner, TYSKLAND, 1:57,46, 12. Jonas Lundström, SVERIGE, 1:58,77

Gren 13

100 m fritt flickor

1. Ricarda Nagel, TYSKLAND, 57,81, 2. Shauna Collins, KANADA, 58,33, 3. Louise Jöhncke, SVERIGE, 58,69, 4. Cecilia Vianini, ITALIEN, 58,81, 5. Edith Lachapelle, KANADA, 58,93, 6. Celine Bonnet, FRANKRIKE, 59,05, 7. Gesine Nagel, TYSKLAND, 59,76, 8. Kitty Mensink, HOLLAND, 1:00,37, 12. Viktoria Naess, SVERIGE, 1:01,37

Gren 14

100 m bröst pojkar

1. Nicolas Milhau, FRANKRIKE, 1.05,82, 2. Peter Hjers, SVERIGE, 1:07,08, 3. Ken Hartl, TYSKLAND, 1:07,49, 4. Alex Clapper, STORBRITTANIEN, 1:07,56, 5. Franck Narbo, FRANKRIKE, 1:07,78, 6. Kevin Przyswitt, KANADA, 1:08,05, 7. Daniel Fernandez, SPANIEN, 1:08,48, 8. Fabio Farabegoli, ITALIEN, 1:08,54, 14. Simon Malmberg, SVERIGE, 1:10,24

Gren 15

200 m bröst flickor

1. Audrey Guerit, FRANKRIKE, 2:34,63, 2. Jane Woodward, STORBRITTANIEN, 2:38,24, 3. Jennifer Heagy, KANADA, 2:39,21, 4. Stephanie Richardson, KANADA, 2:39,36, 5. Martine Janssen, HOLLAND, 2:41,82, 6. Mary Peters, HOLLAND, 2:42,57, 7. Cecile Lebars, FRANKRIKE, 2:45,67, 8. Susana Mosquera, SPANIEN, 2:46,17, 15. Angelica Ockedahl, SVERIGE, 2:56,06, 16. Anna Görtz, SVERIGE, 2:57,58

Gren 16

200 m rygg

1. Anders Kroon, SVERIGE, 2:06,49, 2. Adam Ruckwood, STORBRITTANIEN, 2:07,79, 3. Didier Calibet, FRANKRIKE, 2:09,50, 4. Moreno Gallina, ITALIEN, 2:10,21, 5. Zsolt Hegmegi, SVERIGE, 2:11,30, 6. Ronald Loitsch, TYSKLAND, 2:11,59, 7. Jorge Manzano, SPANIEN, 2:11,62, 8. Enrico Tietze, TYSKLAND, 2:12,28

Gren 17

200 m fjäril flickor

1. Maria Pelaez, SPANIEN, 2:20,29, 2. Jessica Lindner, TYSKLAND, 2:20,36, 3. Mikaela Lauren, SVERIGE, 2:20,50, 4. Lisa Virgini, KANADA, 2:21,57, 5. Vicki Horner, STORBRITTANIEN, 2:22,43, 6. Josee Santillan, KANADA, 2:22,48, 7. Svenja Siekmann, TYSKLAND, 2:24,48, 8. Malin Strömberg, SVERIGE, 2:24,51

Gren 18

400 m medley

1. Robert Siebt, TYSKLAND, 4:33,64, 2. Jamie Stevens, KANADA, 4:35,75, 3. Jaret Abel, KANADA, 4:36,44, 4. Corrado Sorrentino, ITALIEN, 4:38,03, 5. Fredrik Hulid, SPANIEN, 4:38,21, 6. Mark Billam, STORBRITTANIEN, 4:43,06, 7. David Paurit, FRANKRIKE, 4:45,35, 8. Daniel Latre, SPANIEN, 9. Fredrik Lundin, SVERIGE, 4:46,54, 15. Stefan Selander, SVERIGE, 4:56,02

Gren 19

4x200 m fritt flickor

1. KANADA, 8:35,62, 2. TYSKLAND, 8:38,24, 3. SVERIGE(Lindström, Jöhncke, Ekstrand och Schultz), 8:38,60, 4. FRANKRIKE, 8:41,73, 5. STORBRITTANIEN, 8:43,49, 6. HOLLAND, 8:45,58, 7. ITALIEN, 8:47,28, 8. SPANIEN, 8:59,49

Gren 20

4x100m medley pojkar

1. SVERIGE(Kroon, Hjers, Frölander och Lundstedt), 3:55,84, 2. KANADA, 3:57,67, 3. TYSKLAND, 3:57,80, 4. STORBRITTANIEN, 3:59,87, 5. SPANIEN, 3:59,94, 6. ITALIEN, 4:00,06, 7. HOLLAND, 4:05,32, FRANKRIKE diskv.

Gren 21

1500 m fritt

1. Paul Palmer, STORBRITTANIEN, 15:55,13, 2. Ignazio Diez, SPANIEN, 15:59,53, 3. Frederic Frabron, FRANKRIKE, 16:00,11, 4. Vincent Hamelin, FRANKRIKE, 16:05,13, 5. Jaret Abel, KANADA, 16:11,55, 6. Moreno Gallina, ITALIEN, 16:12,27, 7. Owen Vonrichter, KANADA, 16:14,34, 8. Grant Pearson, STORBRITTANIEN, 16:19,45, 11. Jonas Lundström, SVERIGE, 16:30,60, 14. Stefan Selander, SVERIGE, 16:52,15

Gren 22

200 m fritt flickor

1. Shauna Collins, KANADA, 2:05,44, 2. Kirsten Vlieghuis, HOLLAND, 2:05,53, 3. Louise Jöhncke, SVERIGE, 2:05,70, 4. Dawn Palmer, STORBRITTANIEN, 2:08,44, 5. Ricarda Nagel, TYSKLAND, 2:08,53, 6. Magdalena Schultz, SVERIGE, 2:08,92, 7. Laura Jackson, STORBRITTANIEN, 2:09,31, 8. Cecilia Vianini, ITALIEN, 2:09,65

Gren 23

100 m fritt pojkar

1. Lars Frölander, SVERIGE, 51,65, 2. Pier Maria Siciliano, ITALIEN, 52,35, 3. Jean Laurent Graye, FRANKRIKE, 52,53, 4. Lee Wanie, KANADA, 53,25, 5. Nicolas Gruson, FRANKRIKE, 53,44, 6. Tim Hoeymans, HOLLAND, 53,70, 7. Jens Ruethemann, 54,29, 8. Klaus Huez, ITALIEN, 54,30, Markus Lundstedt, SVERIGE, diskv.

Gren 24

100 m bröst flickor

1. Mary Peters, HOLLAND, 1:13,84, 2. Audrey Guerit, FRANKRIKE, 1:13,95, 3. Lynsey Rogers, STORBRITTANIEN, 1:14,05, 4. Martine Janssen, HOLLAND, 1:14,78, 5. Anne Blachford, KANADA, 1:14,91, 6. Stephanie Richardson, KANADA, 1:14,96, 7. Linda Neumann, TYSKLAND, 1:15,09, 8. Cecile Lebars, FRANKRIKE, 1:15,18, 15. Angelica Ockedahl, SVERIGE, 1:20,28, 16. Mikaela Lauren, SVERIGE, 1:26,62

Gren 25

200 m bröst pojkar

1. Ken Hartl, TYSKLAND, 2:23,95, 2. Nicolas Milhau, FRANKRIKE, 2:24,18, 3. Daniel Fernandez, SPANIEN, 2:25,14, 4. Alex Clapper, STORBRITTANIEN, 2:25,82, 5. Robert Seibt, TYSKLAND, 2:26,38, 6. Vaughan Thompson, KANADA, 2:26,68, 7. Peter Hjers, SVERIGE, 2:26,79, 8. Fabio Farabegoli, ITALIEN, 2:28,78, 15. Simon Malmberg, SVERIGE, 2:33,75

Gren 26

200 m rygg flickor

1. Shyanne Shannon, KANADA, 2:19,79, 2. Britta Temme, TYSKLAND, 2:20,01, 3. Cristina Rey, SPANIEN, 2:21,18, 4. Emmanuelle Joncourt, FRANKRIKE, 2:23,52, 5. Chiara Giavi, ITALIEN, 2:23,56, 6. Lisa Virgini, KANADA, 2:24,09, 7. Elena Morgantini, ITALIEN, 2:26,51, 8. Mareia Fortuny, SPANIEN, 2:26,84, 8. Magdalena Schultz, SVERIGE, 2:26,84, 12. Tina Holmgren, SVERIGE, 2:30,04

Gren 27

200 m fjäril pojkar

1. Umberto Antonini, ITALIEN, 2:05,27, 2. Robert Sampson, KANADA, 2:08,00, 3. Xavier Fortuno, SPANIEN, 2:08,97, 4. Sascha Brinkhoff, TYSKLAND, 2:09,05, 5. Fabrice Marion, FRANKRIKE, 2:09,74, 6. Darren Pye, STORBRITTANIEN, 2:10,19, 7. Scott Bradley, STORBRITTANIEN, 2:10,67, 8. Dino Verbrugge, KANADA, 2:10,82, 9. Johan Lundh, SVERIGE, 2:11,09, 14. Anders Engdahl, SVERIGE, 2:16,42

Gren 28

400 m medley flickor

1. Celine Bonnet, FRANKRIKE, 4:55,80, 2. Vicki Horner, STORBRITTANIEN, 5:00,05, 3. Dawn Palmer, STORBRITTANIEN, 5:02,45, 4. Cinzia Nalesso, ITALIEN, 5:04,56, 5. Allison Barriscale, KANADA, 5:05,66, 6. Valerie Torrente, FRANKRIKE, 5:06,81, 7. Svenja Siekmann, TYSKLAND, 5:07,08, 8. Holly McComb, KANADA, 5:07,96, 10 Malin Strömberg, SVERIGE, 5:11,91, 12. Anna Görtz, SVERIGE, 5:17,59

Gren 29

4x200 m fritt pojkar

1. FRANKRIKE, 7:46,30, 2. KANADA, 7:46,86, 3. ITALIEN, 7:47,33, 4. SVERIGE(Lundstedt, Kroon, Hegmegi och Frölander), 7:52,03, 5. TYSKLAND, 7:54,08, 6. STORBRITTANIEN, 7:57,69, 7. SPANIEN, 7:57,92, 8. HOLLAND, 8:03,50

Gren 30

4x100 m medley flickor

1. TYSKLAND, 4:21,37, 2. KANADA, 4:21,69, 3. FRANKRIKE, 4:25,28, 4. STORBRITTANIEN, 4:27,10, 5. SPANIEN, 4:31,02, 6. ITALIEN, 4:33,15, 7. HOLLAND, 4:33,17, 8. SVERIGE(Schultz, Strömberg, Lauren och Jöhncke), 4:38,75

Världscupen 7 Victoria, KANADA, 9-10 April

25 m

Damer

50 m fritt

1. Simone Osygus, TYSKLAND, 25.79, 2. Andrea Nugent, KANADA, 26.16, 3. Alison Sheppard, SKOTTLAND, 26.20, 4. Evgenia Ermakova, SOVJETUNIONEN, 26.25, 5. Cindy Unruh, KANADA, 26.40, 6. Regina Dittman, TYSKLAND, 26.42, 7. Emily Short, USA, 26.63, 8. Helena Åberg, SVERIGE, 26.81

100 m fritt

1. Simone Osygus, TYSKLAND, 55.31, 2. Andrea Nugent, KANADA, 55.82, 3. Evgenia Ermakova, SOVJETUNIONEN, 56.19, 4. Alison Sheppard, SKOTTLAND, 56.68, 5. Regina Dittman, TYSKLAND, 57.15, 6. Cindy Unruh, KANADA, 57.16, 7. Malin Gustavsson, SVERIGE, 57.96, 8. Carlyn Connaghan, SKOTTLAND, 58.11

200 m fritt

1. Simone Osygus, TYSKLAND, 1:58.22, 2. Regina Dittman, TYSKLAND, 2:02.08, 3. Danielle Kennedy, KANADA, 2:03.80, 4. Malin Gustavsson, SVERIGE, 2:04.20, 5. Tanya Tighe, KANADA, 2:05.43, 6. Julie Durwald, KANADA, 2:05.98, 7. Jennifer Goldsmith, KANADA, 2:06.84, 8. Helga Sigurdardottir, ISLAND, 2:07.82

400 m fritt

1. Cristina Sossi, ITALIEN, 4:12.05, 2. Nikki Dryden, KANADA, 4:17.08, 3. Joanne Deakins, STORBRITTANIEN, 4:17.25, 4. Debbie Wurzburger, KANADA, 4:19.27, 5. Danielle Kennedy, KANADA, 4:21.58, 6. Corinne Liedtke, KANADA, 4:23.23, 7. Shannon Brown, KANADA, 4:24.37, 8. Tanya Tighe, KANADA, 4:26.45

800 m fritt

1. Cristina Sossi, ITALIEN, 8:30.33, 2. Annalisa Nisiro, ITALIEN, 8:40,53, 3. Debbie Wurzburger, KANADA, 8:41.48, 4. Joanne Deakins, STORBRITTANIEN, 8:46.78, 5. Tara Seymour, KANADA, 8:51.41, 6. Carrie Fowlie, KANADA, 8:55.73, 7. Leanne Wilkinson, KANADA, 8:56.16, 8. Julie Durwald, KANADA, 9:00.98

50 m ryggsim

1. Anja Eichhorst, TYSKLAND, 29.32, 2. Dagmar Hase, TYSKLAND, 29.46, 3. Nikki Dryden, KANADA, 29.63, 4. Anne Barnes, KANADA, 30.07, 5. Suzanne Weckend, KANADA, 30.44, 6. Kathy Monar, KANADA, 30.92, 7. Alanaise Ferguson, KANADA, 32.25, 8. Kristen Kyte, KANADA, 32.51

100 m ryggsim

1. Dagmar Hase, TYSKLAND, 1:01.24, 2. Joanne Deakins, STORBRITTANIEN, 1:02.26, 3. Nikki Dryden, KANADA, 1:02.52, 4. Anja Eichhorst, TYSKLAND, 1:02.59, 5. Anne Barnes, KANADA, 1:03.20, 6. Suzanne Weckend, KANADA, 1:03.87, 7. Kathy Monar, KANADA, 1:05.01, 8. Kristen Kyte, KANADA, 1:08.15

200 m ryggsim

1. Dagmar Hase, TYSKLAND, 2:07.74, 2. Joanne Deakins, STORBRITTANIEN, 2:10.17, 3. Nikki Dryden, KANADA, 2:10.87, 4. Anja Eichhorst, TYSKLAND, 2:14.80, 5. Anne Barnes, KANADA, 2:15.30, 6. Suzanne Weckend, KANADA, 2:15.56, 7. Kathy Monar, KANADA, 2:19.81, 8. Carrie Fowlie, KANADA, 2:21.58

50 m bröstsim

1. Peggy Hartung, TYSKLAND, 31.40, 2. Elena Volkova, SOVJETUNIONEN, 31.76, 3. Emily Short, USA, 32.43, 4. Lorraine Coombes, STORBRITTANIEN, 32.70, 5. Brigitte Becue, BELGIEN, 33.83, 6. Anita Lee, KANADA, 33.96, 7. Ragga Olofsdottir, ISLAND, 34.08, 8. Carmen Boudreau, KANADA, 34.10

100 m bröstsim

1. Elen Volkova, SOVJETUNIONEN, 1:08.23, 2. Peggy Hartung, TYSKLAND, 1:08.28, 3. Manuella Dalle Vall, ITALIEN, 1:09.52, 4. Elen

Rudovskaya, SOVJETUNIONEN, 1:09.93, 5. Emily Short, USA, 1:11.07, 6. Ragga Olofsdottir, ISLAND, 1:11.15, 7. Brigitte Becue, BELGIEN, 1:11.55, 8. Nathalie Giguere, KANADA, 1:11.62

200 m bröstsim

1. Elena Rudovskaya, SOVJETUNIONEN, 2:27.10, 2. Manuella Dalle Valle, ITALIEN, 2:27.49, 3. Nathalie Giguere, KANADA, 2:29.14, 4. Brigitte Becue, BELGIEN, 2:31.84, 5. Carmen Boudreau, KANADA, 2:34.51, 6. Ragga Olofsdottir, ISLAND, 2:34.97, 7. Jennifer Heagy, KANADA, 2:38.88, 8. Anita Lee, KANADA, 2:39.59

50 m fjäril

1. Andrea Nugent, KANADA, 28.09, 2. Sarah Evanetz, KANADA, 28.18, 3. Christiane Sievert, TYSKLAND, 28.22, 4. Therese Lundin, SVERIGE, 28.49, 5. Debbie Gaudin, KANADA, 28.95, 6. Susanne Muller, TYSKLAND, 29.03, 7. Cindy Unruh, KANADA, 29.26

100 m fjäril

1. Therese Lundin, SVERIGE, 1:01.82, 2. Christiane Sievert, TYSKLAND, 1:01.75, 3. Susanne Muller, TYSKLAND, 1:01.85, 4. Sarah Evanetz, KANADA, 1:02.88, 5. Andrea Nugent, KANADA, 1:02.72, 6. Maria Gaudin, KANADA, 1:03.26, 7. Debbie Gaudin, KANADA, 1:03.39, 8. Anita Nilsson, SVERIGE, 1:05.57

200 m fjäril

1. Maria Gaudin, KANADA, 2:13.94, 2. Susanne Muller, TYSKLAND, 2:16.36, 3. Leanne Wilkinson, KANADA, 2:16.73, 4. Sarah Evanetz, KANADA, 2:16.88, 5. Natasha Meskovski, JUGOSLAVIEN, 2:18.22, 6. Jennifer Goldsmith, KANADA, 2:19.84, 7. Erin Hardy, KANADA, 2:22.95

100 m medley

1. Nancy Sweetnam, KANADA, 1:02.99, 2. Marion Zoller, TYSKLAND, 1:03.22, 3. Zara Long, KANADA, 1:03.58, 4. Marianne Limpert, KANADA, 1:03.61, 5. Malin Gustavsson, SVERIGE, 1:05.27, 6. Anamaria Petricevic, JUGOSLAVIEN, 1:05.44, 7. Emily Short, USA, 1:06.65, 8. Sarah Evanetz, KANADA, 1:07.85

200 m medley

1. Nancy Sweetnam, KANADA, 2:13.97, 2. Zara Long, STORBRITTANIEN, 2:15.19, 3. Anamaria Petricevic, JUGOSLAVIEN, 2:15.90, 4. Marion Zoller, TYSKLAND, 2:16.47, 5. Claire Matthews, KANADA, 2:20.20, 6. Marianne Limpert, KANADA, 2:20.36, 7. Leanne Wilkinson, KANADA, 2:20.62, 8. Allison Barriscale, KANADA, 2:20.72

400 m medley

1. Nancy Sweetnam, KANADA, 4:43.34, 2. Anamaria Petricevic, JUGOSLAVIEN, 4:48.21, 3. Leanne Wilkinson, KANADA, 4:52.43, 4. Allison Barriscale, KANADA, 4:53.53, 5. Jennifer Goldsmith, KANADA, 4:57.15, 6. Claire Matthews, KANADA, 5:00.20, 7. Anne Leong, 5:00.78, Annalisa Nisirc, ITALIEN, diskv.

herrar

50 m fritt

1. Todd Pace, USA, 22.32, 2. Alexander Popov, SOVJETUNIONEN, 22.34, 3. Robert Pufleb, TYSKLAND, 22.39, 4. Vladimir Predkin, SOVJETUNIONEN, 22.41, 5. Mike Fibbens, STORBRITTANIEN, 22.71, 6. Gennadij Pregoda, SOVJET-UNIONEN, 22.75, 7. Jim Harvey, USA, 22.87, 8. Dean Konziolka, KANADA, 22.88

100 m fritt

1. Mike Fibbens, STORBRITTANIEN, 49.00, 2. Joel Thomas, USA, 49.03, 3. Alexander Popov, SOVJETUNIONEN, 49.19, 4. Vladimir Predkin, SOVJETUNIONEN, 49.53, 5. Robert Pufleb, TYSKLAND, 49.55, 5. Cristian Troger, TYSKLAND, 49.55, 7. Paul Howe, STORBRITTANIEN, 50.00, 8. Jochen Bruha, TYSKLAND, 50.03

200 m fritt

1. Paul Howe, STORBRITTANIEN, 1:46.71, 2. Uwe Dassler, TYSKLAND, 1:47.82, 3. Christian Troger, TYSKLAND, 1:48.83, 4. Jochen Bruha, TYSKLAND, 1:48.88, 5. Brett Regan, KANADA, 1:51.01, 6. Jure Bucher, JUGOSLAVIEN, 1:51.81, 7. Ron Page, KANADA, 1:52.07, 8. Mark Phillips, KANADA, 1:52.66

400 m fritt

1. Paul Howe, STORBRITTANIEN, 3:47.42, 2. Uwe Dassler, TYSKLAND, 3:47.69, 3. Brett Regan, KANADA, 3:53.47, 4. Jure Bucher, JUGOSLAVIEN, 3:53.54, 5. Ian Wilson, STORBRITTANIEN, 3:53.98, 6. Igor Majcen, JUGOSLAVIEN, 3:54.75, 7. Yann Cardinneau, FRANKRIKE, 3:57.40, 8. Stefan Persson, SVERIGE, 4:02.10

1500 m fritt

1. Ian Wilson, STORBRITTANIEN, 15:08.81, 2. Igor Majken, JUGOSLAVIEN, 15:19.07, 3. Yann Cardinneau, FRANKRIKE, 15:22.03, 4. Stefan Persson, SVERIGE, 15:37.88, 5. Bill Pettit, USA, 15:44.33, 6. Greg Streppel, KANADA, 15:53.22, 7. Björn Möller, SVERIGE, 16:04.51, 8. Chris Peck, KANADA, 16:06.04

50 m ryggsim

1. Mark Tewksbury, KANADA, 25.32, 2. Reggie Lacoursiere, KANADA, 26.90, 3. Ken McDonald, KANADA, 27.50, 4. Mark Phillips, KANADA, 27.88, 5. Shea Tritter, KANADA, 29.56, 6. Joel Thomas, USA, 29.80

100 m ryggsim

1. Mark Tewksbury, KANADA, 53.08, 2. Kevin Draxinger, KANADA, 54.98, 3. Greg Millar, KANADA, 57.79, 4. Ken McDonald, KANADA, 58.48, 5. Dustin Hersee, KANADA, 1:01.54, 6. Shea Tritter, KANADA, 1:01.85

200 m ryggsim

1. Mark Tewksbury, KANADA, 1:56.03, 2. Kevin Draxinger, KANADA, 1:56.17, 3. Jasen Pratt, KANADA, 2:02.11, 4. Greg Millar, KANADA, 2:03.10, 5. Ken McDonald, KANADA, 2:04.43, 6. Shea Tritter, KANADA, 2:14.39, 7. Dustin Hersee, KANADA, 2:15.07

50 m bröstsim

1. Dimitri Volkov, SOVJETUNIONEN, 27.80, 2. Pedro Hernanadez, KUBA, 28.31, 3. Christian Preswiat, TYSKLAND, 28.50, 4. Seth VanNeerden, USA, 28.56, 5. Robert Fox, KANADA, 28.65, 6. Todd Pace, USA, 29.48, 7. Stephen Shumka, KANADA, 29.57, 8. Joel Thomas, USA, 29.80

100 m bröstsim

1. Dimitri Volkov, SOVJETUNIONEN, 1:00.12, 2. Seth VanNeerden, USA, 1:00.89, 3. Christian Preswiat, TYSKLAND, 1:01.35, 4. Robert Fox, KANADA, 1:01.75, 5. Pedro Hernandez, KUBA, 1:01.81, 6. Mario Gonzalez, KUBA, 1:02.31, 7. Neil Hudghton, SKOTTLAND, 1:03.98, 8. Stephen Shumka, KANADA, 1:04.86

200 m bröstsim

1. Seth VanNeerden, USA, 2:12.24, 2. Robert Fox, KANADA, 2:12.60, 3. Mario Gonzalez, KUBA, 2:13.80, 4. Neil Hudghton, SKOTTLAND, 2:14.58, 5. Chris Peck, KANADA, 2:22.79, 6. Stephen Shumka, KANADA, 2:24.00, 7. Ian White, KANADA, 2:24.21, 8. John McArthur, KANADA, 2:24.55

50 m fjäril

1. Jim Harvey, USA, 24.82, 2. Mike Fibbens, STORBRITTANIEN, 24.93, 3. Marcel Gery, KANADA, 25.09, 4. Bruno Gutzeit, FRANKRIKE, 25.17, 5. Gary VanderMeulen, KANADA, 25.30, 5. Robert Puflieb, TYSKLAND, 25.30, 7. Vladislav Kulikov, SOVJETUNIONEN, 25.33, 8. Tom Ponting, KANADA, 25.60

100 m fjäril

1. Jim Harvey, USA, 53.75, 2. Tom Ponting, KANADA, 54.15, 3. Gary VanderMeulen, KANADA, 54.18, 4. Marcel Gery, KANADA, 54.44, 5. Bruno Gutzeit, FRANKRIKE, 54.67, 6. Tim Jones, STORBRITTANIEN, 54.98, 7. Vladislav Kulikov, SOVJETUNIONEN, 55.41, 8. Stefan Parikic, SVERIGE, 55.64

200 m fjäril

1. Tim Jones, STORBRITTANIEN, 1:58.00, 2. Gary VanderMeulen, KANADA, 1:58.26, 3. Tom Ponting, KANADA, 2:02.17, 4. Stefan Parikic, SVERIGE, 2:04.66, 5. Robbie McFarlaine, KANADA, 2:05.23, 6. Greg Millar, KANADA, 2:05.31, 7. Yann Cardinneau, FRANKRIKE, 2:05.75

100 m medley

1. Josef Hladky, TYSKLAND, 55.63, 2. Darren Ward, KANADA, 55.79, 3. Curtis Myden, KANADA, 55.90, 4. John McArthur, KANADA, 1:00.90, 5. Val Weaver, KANADA, 1:01.50, 6. Shea Tritter, KANADA, 1:02.95

200 m medley

1. Josef Hladky, TYSKLAND, 1:59.76, 2. Darren Ward, KANADA, 2:00.00, 3. Curtis Myden, KANADA, 2:00.50, 4. Robert Fox, KANADA, 2:01.87, 5. Jasen Pratt, KANADA, 2:03.48, 6. Greg Millar, KANADA, 2:07.29, 7. Kevin Draxinger, KANADA, 2:08.16, 8. Stefan Persson, SVERIGE, 2:08.34

400 m medley

1. Darren Ward, KANADA, 4:16.67, 2. Curtis Myden, KANADA, 4:17.10, 3. Jasen Pratt, KANADA, 4:19.33, 4. Björn Möller, SVERIGE, 4:34.36, 5. Bill Pettit, USA, 4:34.60, 6. John McArthur, KANADA, 4:37.86, 7. Mike Effray, KANADA, 4:41.98, 8. Ed Ng, KANADA, 4:42.86

Nordiska juniormästerskapen -91
Espoo, FINLAND 23-24/3

Solo Final

1. Liisa Laurilia, FINLAND, 84.47, 75.98, 158.48, 3. Nadja Odenhage, SVERIGE, 75.67, 67.40, 143.07, 3. Anna Thörnberg, SVERIGE, 73.20, 65.63, 138.83, 4. Elina Karvonen, FINLAND, 70.40, 63.92, 134.32, 5. Anja Poulsen, DANMARK, 68.87, 59.25, 128.12, 6. Pernille A Nielsen, DANMARK, 67.60, 58.63, 126.23, 7. Jannicke Andersen, NORGE, 66.13, 57.78, 123.92, 8. Lena C Grönvold, NORGE, 63.07, 54.47, 117.53

Lag Final

1. SVERIGE(Anna Thörnberg, Anne Palm, Ulrika Larsson och Ulrika Nyström), 69.93, 2. DANMARK, 68.47, 3. FINLAND, 63.10

Par Final

1. Anna Thörnberg och Anne Palm, SVERIGE, 75.00, 65.18, 140.18, 2. Lisa Limell och Cecilia Hellberg, SVERIGE, 72.73, 63.32, 136.05, 3. Anette Jensen och Anja Poulsen, DANMARK, 70.33, 58.25, 128.58, 4. Mette Andersen och Camilla Rossen, DANMARK, 67.40, 57.27, 124.67, 5. Anu Jauhiainen och Taru Juvonen, FINLAND, 60.93, 52.77, 113.70, 6. Maiju Iivanen och Pirre Maijala, FINLAND, 58.27, 50.02, 108.29



Världsranking juli 90-april -91

Damer **25 m**

Triumph INTERNATIONAL

50 METRES FREESTYLE

Rec: 24.81L.Copariu,ROM,89

1	25.29	BONNMAR	Simone Osygus,GER
2	25.36	BONNMAR	Yong Zhuang,CHN
3	25.48	ROSTKMAR	Jingyi Le,CHN
4	25.61	SHEFFMAR	Andrea Nugent,CAN
5	25.63	CIAUMAR	Pascale Choquet,CAN
6	25.66	CANFEB	Kristin Topham,CAN
7	25.75	ROSTKMAR	Peipei Ye,CHN
8	25.77	SHEFFMAR	Evgenia Ermakova,URS
9	25.88	BONNMAR	Inge de Bruijn,HOL
10	25.90	CUMBNOV	Alison Sheppard,GBR
11	25.90	SWEJRMAR	Louise Karlsson,SWE
12	25.91	BONNMAR	Pascale Verbauwen,BEL
13	25.92	ROSTKMAR	Regina Dittmann,GER
14	25.94	MALMONOV	Linda Olofsson,SWE
15	26.05	CANFEB	Cindy Unruh,CAN
16	26.06	CANFEB	Lori Melien,CAN
17	26.10	MALMOMAR	Viviana Susin,ITA
18	26.11	POGGINOV	Silvia Persi,ITA
19	26.16	BONNMAR	Simone Hollemann,GER
20	26.22	MALMOMAR	Susanne Loow,SWE

100 METRES FREESTYLE

Rec: 53.48L.Copariu,ROM,89

1	55.11	ROSTKMAR	Simone Osygus,GER
2	55.60	SHEFFMAR	Andrea Nugent,CAN
3	55.78	BONNMAR	Marieke Mastebroek,HOL
4	55.78	ROSTKMAR	Evgenia Ermakova,URS
5	55.91	ROSTKMAR	Jingyi Le,CHN
6	56.13	ROSTKMAR	Regina Dittmann,GER
7	56.26	SHEFFMAR	Joanna Coull,GBR
8	56.29	EPSDEC	Shauna Collins,CAN
9	56.30	EPSDEC	Kristin Topham,CAN
10	56.43	BONNMAR	Simone Hollemann,GER
11	56.56	CIAUMAR	Pascale Choquet,CAN
12	56.62	BONNMAR	Pascale Verbauwen,BEL
13	56.67	CANFEB	Sharon Turner,CAN
14	56.70	VIARGDEC	Silvia Persi,ITA
15	56.72	MALMOMAR	Susanne Bosserhoff,GER
16	56.77	MALMOMAR	Viviana Susin,ITA
17	56.79	MALMOMAR	Minna Salmela,FIN
18	56.82	CANFEB	Lori Melien,CAN
19	56.91	CIAUMAR	A.Papamandjaris,CAN
20	56.91	BONNMAR	Manuela Stellmach,GER

200 METRES FREESTYLE

Rec: 1:56.35B.Meineke,GDR,83

1	1:58.99	BONNMAR	Karin Brienesse,HOL
2	1:59.11	BONNMAR	Kerstin Kielgass,GER
3	1:59.15	BONNMAR	Simone Osygus,GER
4	2:00.00	LENINMAR	Natalia Trefilova,URS
5	2:00.32	CIAUMAR	Patricia Noall,CAN
6	2:00.37	MALMOMAR	Heike Friedrich,GER
7	2:01.03	CANFEB	Kim Paton,CAN
8	2:01.07	BONNMAR	Manuela Stellmach,GER
9	2:01.14	SHEFFMAR	Joanna Coull,GBR
10	2:01.30	MALMOMAR	Julie Majer,AUS
11	2:01.59	BONNMAR	Marie L. Giraudon,FRA
12	2:01.74	MALMOMAR	Hana Cerna,TCH
13	2:01.94	MILANMAR	Ruth Gilfillan,GBR
14	2:01.96	FRAFEB	Jacqueline Delord,FRA
15	2:02.01	EPSDEC	Jocelyn Jay,CAN
16	2:02.01	MALMONOV	Eva Nyberg,SWE
17	2:02.04	BERGNJAN	Irene Dalby,NOR
18	2:02.11	MALMOMAR	Louise Johncke,SWE
19	2:02.23	CIAUMAR	A.Papamandjaris,CAN
20	2:02.31	SHEFFMAR	Helena Kalvehed,SWE

400 METRES FREESTYLE

Rec: 4:02.05A.Strauss,GDR,87

1	4:10.07	BONNMAR	Brooke Ayre,AUS
2	4:10.43	DENDEC	Mette Jacobsen,DEN
3	4:10.62	BONNMAR	Sandra Cam,BEL
4	4:11.06	CIAUMAR	Patricia Noall,CAN
5	4:11.09	BONNMAR	Cristina Sossi,ITA
6	4:11.25	MALMOMAR	Julie Majer,AUS
7	4:11.45	BONNMAR	Kerstin Kielgass,GER
8	4:11.78	VIARGDEC	Manuela Melchiorri,ITA
9	4:12.01	ROSTKMAR	Jana Henke,GER
10	4:14.16	BONNMAR	Grit Muller,GER
11	4:14.30	FRAFEB	Cecile Prunier,FRA
12	4:14.30	MILANMAR	Giuliana Fiscon,ITA
13	4:14.61	SHEFFMAR	Debbie Jones,GBR
14	4:14.74	LENINMAR	Natalia Trefilova,URS
15	4:14.95	SHEFFMAR	Carrie Horton,GBR
16	4:15.04	MALMOMAR	Samantha Foggo,GBR
17	4:15.60	CANFEB	Tara Seymour,CAN
18	4:15.92	CANFEB	Jocelyn Jay,CAN
19	4:16.14	PULAWFEB	Anita Majbanska,POL
20	4:16.17	CANFEB	Nikki Dryden,CAN

800 METRES FREESTYLE

Rec: 8:15.34A.Strauss,GDR,87

1	8:26.09	MILANMAR	Cristina Sossi,ITA
2	8:28.63	BONNMAR	Jana Henke,GER
3	8:32.80	BONNMAR	Brooke Ayre,AUS
4	8:36.71	MALMOMAR	Francesca Ferrarini,ITA
5	8:37.76	ROSTKMAR	Grit Muller,GER
6	8:39.00	BONNMAR	Beatrice Coada,ROM
7	8:40.44	EPSDEC	Karen Ward,CAN
8	8:40.52	MALMOMAR	Giuliana Fiscon,ITA
9	8:41.50	BONNMAR	Sandra Cam,BEL
10	8:42.03	MALMOMAR	Samantha Foggo,GBR
11	8:43.47	FRAFEB	Karyn Faure,FRA
12	8:43.61	SWEJRMAR	Ann-S. Jonsson,SWE
13	8:43.85	CATALJAN	Nuria Castello,ESP
14	8:44.17	CANFEB	Steph. Shewchuk,CAN
15	8:44.23	CIAUMAR	Erin Holland,CAN
16	8:44.70	SHEFFMAR	Debbie Jones,GBR
17	8:45.24	SHEFFMAR	Karen Mellor,GBR
18	8:46.58	ONCUPJAN	Jocelyn Jay,CAN
19	8:46.67	MILANMAR	Antonella Zizzamia,ITA
20	8:47.21	MALMOMAR	Caroline Piggott,GBR

1500 METRES FREESTYLE

Rec: 15:43.31P.Schneider,GDR,82

1	16:39.78	CANFEB	Steph.Shewchuk,CAN
2	16:43.64	CANFEB	Debbie Wurzburger,CAN
3	16:46.23	CANFEB	Tara Seymour,CAN
4	16:53.63	CANFEB	Peggy Corkum,CAN
5	16:55.25	CANFEB	Erin Holland,CAN
6	17:05.35	VICONOV	Corinne Liedtke,CAN
7	17:07.32	BCSRFEB	Carrie Fowlie,CAN
8	17:09.07	CANFEB	Marla Dowdeswell,CAN
9	17:09.28	CANFEB	Shyanne Shannon,CAN
10	17:09.34	CANFEB	Cindy Bertelink,CAN
11	17:12.06	ARGSEP	Alicia Barrancos,ARG
12	17:13.46	BCSRFEB	Michelle Sallee,CAN
13	17:14.15	CANFEB	Julie Durward,CAN
14	17:17.42	CANFEB	Cathy Dufresne,CAN
15	17:21.97	CANFEB	Tisha Stojkovic,CAN
16	17:27.87	CANFEB	Chantal Harrison,CAN
17	17:33.46	CANFEB	Shannon Brown,CAN
18	17:46.63	CANFEB	Alicia Belluz,CAN
19	17:48.38	UNBNOV2	Gisele Roy,CAN
20	17:54.95	CANFEB	Joanne Attard,CAN

100 METRES BACKSTROKE

Rec: 59.89B.Mitchell,USA,87

1	1:01.06	ROSTKMAR	Dagmar Hase,GER
2	1:01.77	SHEFFMAR	Sharon Page,GBR
3	1:02.19	ROSTKMAR	Anja Eichhorst,GER
4	1:02.45	CANFEB	Nikki Dryden,CAN
5	1:02.51	MALMOMAR	Anne Barnes,CAN
6	1:02.67	MILANMAR	Lorenza Vigarani,ITA
7	1:02.80	CIAUMAR	Manon Simard,CAN
8	1:02.86	BONNMAR	Katharine Read,GBR
9	1:02.90	BONNMAR	Joanne Deakins,GBR
10	1:03.01	SHEFFMAR	Helen Slatter,GBR
11	1:03.03	CANFEB	Lori Melien,CAN
12	1:03.18	BONNMAR	Sandra Volker,GER
13	1:03.37	BONNMAR	Kathrin Wessel,GER
14	1:03.41	GERDEC	Marion Zoller,GER
15	1:03.41	BONNMAR	Lara Bianconi,ITA
16	1:03.49	LENINMAR	Kristina Rybatseva,URS
17	1:03.60	CANFEB	Christine Harris,CAN
18	1:03.60	BONNMAR	Ulrike Gunther,GER
19	1:03.67	CANFEB	Hadas Pade,ISR
20	1:03.68	SHEFFMAR	Niamh O'Connor,IRL

200 METRES BACKSTROKE

Rec: 2:07.74C.Sirch,GDR,83

1	2:07.89	ROSTKMAR	Dagmar Hase,GER
2	2:10.55	BONNMAR	Joanne Deakins,GBR
3	2:11.71	ROSTKMAR	Mandy Bude,GER
4	2:12.10	SHEFFMAR	Sharon Page,GBR
5	2:12.18	CANFEB	Nikki Dryden,CAN
6	2:12.39	ROSTKMAR	Kathrin Wessel,GER
7	2:13.59	LENINMAR	Natalia Krupskaya,URS
8	2:13.63	MILANMAR	Lorenza Vigarani,ITA
9	2:13.83	CANFEB	Beth Hazel,CAN
10	2:13.83	CANFEB	Joanne Malar,CAN
11	2:13.91	SHEFFMAR	Helen Slatter,GBR
12	2:14.36	BONNMAR	Katharine Read,GBR
13	2:14.84	CANFEB	Nadine Emond,CAN
14	2:14.87	LENINMAR	Kristina Rybalseva,URS
15	2:15.12	CIAUMAR	Manon Simard,CAN
16	2:15.31	CANFEB	Shyanne Shannon,CAN
17	2:15.32	RZESZMAR	Malgorzata Galwas,POL
18	2:15.39	MILANMAR	Francesca Salvalaio,ITA
19	2:15.45	SHEFFMAR	Niamh O'Connor,IRL
20	2:15.49	BONNMAR	Michelle Von Kotze,AUS

100 METRES BREASTSTROKE

Rec: 1:07.05S.Horner,GDR,86

1	1:08.28	SHEFFMAR	Peggy Hartung,GER
2	1:08.45	BONNMAR	Elena Volkova,URS
3	1:08.62	LENINMAR	Elena Rudovskaya,URS
4	1:08.66	MALMOMAR	Louise Karlsson,SWE
5	1:08.72	BONNMAR	Manuela Dalla Valle,ITA
6	1:09.32	CANFEB	Guylaine Cloutier,CAN
7	1:09.36	AISSEP	Linley Frame,AUS
8	1:09.37	BONNMAR	Alicja Peczak,POL
9	1:09.41	CANFEB	Nancy Sweetnam,CAN
10	1:09.90	ROSTKMAR	Susanne Bornike,GER
11	1:10.34	LENINMAR	Julia Landik,URS
12	1:10.35	LENINMAR	Elena Grishakina,URS
13	1:10.42	CANFEB	Marianne Limpert,CAN
14	1:10.43	DUNFOCT	Lorraine Coombes,GBR
15	1:10.51	POZNFEB	Beata Kaszuba,POL
16	1:10.63	BONNMAR	Rocio Ruiz,ESP
17	1:10.65	DENDEC	Britta Vestergaard,DEN
18	1:10.68	SHEFFMAR	Jean Hill,GBR
19	1:10.79	CANFEB	Nathalie Giguere,CAN
20	1:10.80	ROSTKMAR	Daniela Brendel,GER

200 METRES BREASTSTROKE

Rec: 2:22.92S.Bornike,GDR,89

1	2:26.30	SHEFFMAR	Manuela Dalla Valle,ITA
2	2:26.67	LENINMAR	Elena Rudovskaya,URS
3	2:27.68	MILANMAR	Elena Volkova,URS
4	2:28.02	MILANMAR	Audrey Guerit,FRA
5	2:28.21	BONNMAR	Alicja Peczak,POL
6	2:28.40	AUSJUL	Linley Frame,AUS
7	2:28.58	CANFEB	Nancy Sweetnam,CAN
8	2:28.68	CANFEB	Nathalie Giguere,CAN
9	2:28.73	BONNMAR	Rocio Ruiz,ESP
10	2:29.17	MILANMAR	Susanne Bornike,GER
11	2:29.39	BONNMAR	Beatrice Coada,ROM
12	2:29.40	CATALJAN	Lourdes Becerra,ESP
13	2:29.74	CANFEB	Guylaine Cloutier,CAN
14	2:29.87	MILANMAR	Annalisa Nisiro,ITA
15	2:29.98	LENINMAR	Anna Nikitina,URS
16	2:30.02	SHEFFMAR	Daniela Brendel,GER
17	2:30.20	ROSTKMAR	Yuji Cai,CHN
18	2:30.36	DENDEC	Britta Vestergaard,DEN
19	2:30.43	ROSTKMAR	Jana Dorries,GER
20	2:30.77	POZNFEB	Beata Kaszuba,POL

100 METRES BUTTERFLY

Rec: 58.91M.T.Meagher,USA,81

1	1:00.22	LENINMAR	Hong Qian,CHN
2	1:00.45	CANFEB	Kristin Topham,CAN
3	1:00.71	MALMOMAR	Christiane Sievert,GER
4	1:00.83	BONNMAR	Karin Brienesse,HOL
5	1:01.00	CIAUMAR	Debbie Gaudin,CAN
6	1:01.44	SHEFFMAR	Susanne Muller,GER
7	1:01.45	BONNMAR	Inge de Bruijn,HOL
8	1:01.67	EPSDEC	Beth Hazel,CAN
9	1:01.73	CANFEB	Andrea Nugent,CAN
10	1:01.91	CANFEB	Nancy Sweetnam,CAN
11	1:01.91	BONNMAR	Susanne Bosserhoff,GER
12	1:01.92	ROSTKMAR	Katrin Jake,GER
13	1:01.94	VIARGDEC	Ilaria Tocchini,ITA
14	1:01.96	CUMBNOV	Samantha Purvis,GBR
15	1:02.01	CANFEB	Sarah Evanetz,CAN
16	1:02.03	MALMOMAR	Malin Stromberg,SWE
17	1:02.05	DENOCT	Mette Jacobsen,DEN
18	1:02.26	GERDEC	Marion Zoller,GER
19	1:02.32	SHEFFMAR	Nicola Kennedy,GBR
20	1:02.37	MALMOMAR	Anna Lindberg,SWE

200 METRES BUTTERFLY

Rec: 2:05.65M.T.Meagher,USA,81

1	2:11.36	BONNMAR	Julie Majer,AUS
2	2:11.82	CUMBNOV	Samantha Purvis,GBR
3	2:11.94	DENDEC	Mette Jacobsen,DEN
4	2:12.94	SHEFFMAR	Katrin Jake,GER
5	2:13.66	CANFEB	Beth Hollihan,CAN
6	2:13.74	SHEFFMAR	Susanne Muller,GER
7	2:14.22	BONNMAR	Karin Brienesse,HOL
8	2:14.29	CANFEB	Maria Gaudin,CAN
9	2:14.33	CIAUMAR	Debbie Gaudin,CAN
10	2:14.39	EPSDEC	Beth Hazel,CAN
11	2:14.42	DENDEC	Berit Puggaard,DEN
12	2:14.46	CANFEB	Mojca Cater,CAN
13	2:14.88	BONNMAR	Susanne Bosserhoff,GER
14	2:14.93	CIAUMAR	Adrienne Kovacs,CAN
15	2:15.11	LENINMAR	Elena Talaleva,URS
16	2:15.32	CATALJAN	Maria L. Fernandez,ESP
17	2:15.42	CUMBNOV	Alyson Duffy,GBR
18	2:15.47	LENINMAR	Natalia Yakovleva,URS
19	2:15.73	RZESZMAR	Eva Synowska,POL
20	2:15.79	CANFEB	Jacynthe Pineau,CAN

200 METRES IND.MEDLEY

Rec: 2:10.60P.Schneider,GDR,82

1	2:12.50	MALMOMAR	Nancy Sweetnam,CAN
2	2:13.87	CANFEB	Marianne Limpert,CAN
3	2:14.42	BONNMAR	Eva Synowska,POL
4	2:14.64	ROSTKMAR	Daria Shmeleva,URS
5	2:15.09	BONNMAR	Beatrice Coada,ROM
6	2:15.13	MALMOMAR	Jacq.McKenzie,AUS
7	2:15.32	SHEFFMAR	Zara Long,GBR
8	2:15.87	BONNMAR	Marion Zoller,GER
9	2:15.99	MILANMAR	Julie Majer,AUS
10	2:16.15	VIARGDEC	Ilaria Tocchini,ITA
11	2:16.50	CATALJAN	Lourdes Becerra,ESP
12	2:16.68	INTERDEC	Laurence Bensimon,FRA
13	2:16.70	CANFEB	Joanne Malar,CAN
14	2:16.83	SWEJRMAR	Louise Karlsson,SWE
15	2:17.41	BONNMAR	Lara Bianconi,ITA
16	2:17.42	MILANMAR	Lenka Manhalova,TCH
17	2:17.56	MALMOMAR	Hana Cerna,TCH
18	2:17.57	RZESZMAR	Alicja Peczak,POL
19	2:17.77	CANFEB	Sheila Hewerdine,CAN
20	2:17.82	MALMONOV	Helena Kalvehed,SWE

400 METRES IND.MEDLEY

Rec: 4:31.36N.Lung,ROM,87

1	4:39.32	MILANMAR	Nancy Sweetnam,CAN
2	4:41.98	BONNMAR	Beatrice Coada,ROM
3	4:43.96	BONNMAR	Eva Synowska,POL
4	4:45.11	MALMOMAR	Jacq.McKenzie,AUS
5	4:46.63	MALMOMAR	Hana Cerna,TCH
6	4:46.87	DENDEC	Mette Jacobsen,DEN
7	4:46.98	BONNMAR	Lourdes Becerra,ESP
8	4:47.10	CIAUMAR	Patricia Noall,CAN
9	4:47.72	BONNMAR	Nuria Castello,ESP
10	4:48.13	MALMOMAR	Michelle Von Kotze,AUS
11	4:48.30	BERGNJAN	Irene Dalby,NOR
12	4:48.56	RZESZMAR	Alicja Peczak,POL
13	4:48.84	CANFEB	Sheila Hewerdine,CAN
14	4:49.16	EPSDEC	Christine Jeffrey,CAN
15	4:49.64	CANFEB	Joanne Malar,CAN
16	4:49.95	MILANMAR	Annalisa Nisiro,ITA
17	4:50.11	MILANMAR	Alessandra Baldini,ITA
18	4:50.59	ROSTKMAR	Marta Wlodkowska,POL
19	4:51.27	CANFEB	Marianne Limpert,CAN
20	4:51.39	MILANMAR	Francesca Ferrarini,ITA

4X100 M MEDLEY RELAY

Rec: 4:02.85German Dem.Rep.,GDR,83

1	4:11.82	CANFEB	Univ.Calgary SC,CAN
2	4:13.25	CANFEB	Laval+Longueuil,CAN
3	4:13.89	ALBOCT5	Univ.Alberta,CAN
4	4:15.56	CANFEB	North York AC,CAN
5	4:15.81	CANFEB	Etobicoke Pepsi,CAN
6	4:15.90	CATALJAN	CN Sabadell,ESP
7	4:16.17	FRAFEB	Toulouse OEC,FRA
8	4:17.14	CIAUMAR	Univ.Montreal,CAN
9	4:18.91	RACIBFEB	Czechoslovakia,TCH
10	4:19.40	RACIBFEB	Poland,POL

4X100 M FREE RELAY

Rec: 3:38.77German Dem.Rep.,GDR,87

1	3:45.90	CANFEB	Univ.Calgary SC,CAN
2	3:51.15	CANFEB	North York AC,CAN
3	3:51.78	CANFEB	Regina Dolphins,CAN
4	3:52.21	BERGNJAN	Hansa SV,NOR
5	3:52.42	CIAUMAR	Univ.Montreal,CAN
6	3:52.95	EPSDEC	Etobicoke Pepsi,CAN
7	3:53.17	CANFEB	Hyack Swim Club,CAN
8	3:53.56	CANFEB	Laval+Longueuil,CAN
9	3:54.42	DENDEC	Esbjerg,DEN
10	3:54.51	CANFEB	Univ.Calgary SC B,CAN

4X200 M FREE RELAY

Rec: 7:58.74United States,USA,81

1	8:14.89	FRAFEB	Toulouse OEC,FRA
2	8:16.21	CANFEB	Canadian Dolphin ,CAN
3	8:18.01	INTERDEC	Clichy 92,FRA
4	8:20.09	CANFEB	Univ.Calgary SC,CAN
5	8:22.33	CIAUMAR	Univ.Montreal,CAN
6	8:22.54	CIAUMAR	British Columbia,CAN
7	8:22.93	CANFEB	Edmonton Keyano ,CAN
8	8:23.22	CANFEB	North York AC,CAN
9	8:24.02	BERGNJAN	Hansa SV,NOR
10	8:24.13	CANFEB	Island Swimming,CAN

Världsranking juli 90-april -91

25 m, Herrar

50 METRES FREESTYLE

Rec: 21.76N.Rudolph,GDR,90

1	22.04	BONNMAR	Silko Gunzel,GER
2	22.10	MILANMAR	Alexander Popov,URS
3	22.13	BRAJUL	Gustavo Borges,BRA
4	22.27	ROSTKMAR	Nils Rudolph,GER
5	22.29	SHEFFMAR	Vladimir Predkin,URS
6	22.32	BONNMAR	Robert Pufleb,GER
7	22.35	CANFEB	Dean Kondziolka,CAN
8	22.36	BONNMAR	Gennadi Prigoda,URS
9	22.38	BONNMAR	Matt Biondi,USA
10	22.48	ROSTKMAR	Yuri Bashkatov,URS
11	22.60	POGGINOV	Dano Halsall,SUI
12	22.63	POGGINOV	Stephan Caron,FRA
13	22.63	CANFEB	Marcel Gery,CAN
14	22.65	MALMOMAR	Joakim Holmqvist,SWE
15	22.70	MALMOMAR	Goran Titus,SWE
16	22.74	SHEFFMAR	Rene Gusperti,ITA
17	22.76	SHEFFMAR	Christophe Kallayan,FRA
18	22.79	BONNMAR	Qiangbiao Feng,CHN
19	22.80	CIAUMAR	Brad Creelman,CAN
20	22.81	BONNMAR	Christian Troger,GER

100 METRES FREESTYLE

Rec: 48.20M.Gross,FRG,88

1	48.59	BRAJUL	Gustavo Borges,BRA
2	48.70	MALMOMAR	Alexander Popov,URS
3	48.89	BONNMAR	Michael Fibbens,GBR
4	48.89	BONNMAR	Silko Gunzel,GER
5	48.90	MALMOMAR	Christian Troger,GER
6	48.94	ROSTKMAR	Vladimir Predkin,URS
7	48.97	SHEFFMAR	Robert Pufleb,GER
8	48.99	ROSTKMAR	Nils Rudolph,GER
9	49.02	SHEFFMAR	Yuri Bashkatov,URS
10	49.11	MALMOMAR	Tommy Werner,SWE
11	49.35	POGGINOV	Stephan Caron,FRA
12	49.36	SHEFFMAR	Christophe Kallayan,FRA
13	49.38	MALMOMAR	Dean Kondziolka,CAN
14	49.42	MALMONOV	Anders Holmertz,SWE
15	49.42	ROSTKMAR	Jochen Bruha,GER
16	49.44	POGGINOV	Giorgio Lamberti,ITA
17	49.49	ROSTKMAR	Ingolf Rasch,GER
18	49.62	MALMOMAR	Gennadi Prigoda,URS
19	49.64	CANFEB	Marcel Gery,CAN
20	49.74	SALUZNOV	Chris Jacobs,USA

200 METRES FREESTYLE

Rec: 1:43.64G.Lamberti,ITA,90

1	1:46.32	CIAUMAR	Turlough O'Hare,CAN
2	1:46.37	BONNMAR	Christian Keller,GER
3	1:46.64	ROSTKMAR	Evgeni Sadovy,URS
4	1:46.97	BONNMAR	Antti Kasvio,FIN
5	1:46.99	MALMOMAR	Christian Troger,GER
6	1:47.17	MALMOMAR	Anders Holmertz,SWE
7	1:47.39	ROSTKMAR	Jochen Bruha,GER
8	1:47.46	ROSTKMAR	Uwe Dassler,GER
9	1:47.65	CANFEB	Darren Ward,CAN
10	1:47.70	MALMONOV	Tommy Werner,SWE
11	1:47.91	MALMOMAR	Martin Herrmann,GER
12	1:47.97	ROSTKMAR	Ingolf Rasch,GER
13	1:48.11	MALMONOV	Christer Wallin,SWE
14	1:48.20	FRAFEB	Stephan Caron,FRA
15	1:48.23	BRAJUL	Gustavo Borges,BRA
16	1:48.67	ROSTKMAR	Christian Gessner,GER
17	1:48.76	ROSTKMAR	Wolfgang Reuther,GER
18	1:48.87	CANFEB	Gary VanderMeulen,CAN
19	1:49.08	CIAUMAR	Kevin Draxinger,CAN
20	1:49.21	MALMONOV	Fredrik Letzter,SWE

400 METRES FREESTYLE

Rec: 3:40.81A.Holmertz,SWE,90

1	3:40.89	VIARGDEC	Giorgio Lamberti,ITA
2	3:43.34	ROSTKMAR	Evgeni Sadovy,URS
3	3:43.95	CIAUMAR	Turlough O'Hare,CAN
4	3:45.33	ROSTKMAR	Uwe Dassler,GER
5	3:46.50	MALMONOV	Anders Holmertz,SWE
6	3:47.40	BONNMAR	Stefan Pfeiffer,GER
7	3:47.52	BONNMAR	Sebastian Wiese,GER
8	3:47.86	BONNMAR	Ian Brown,AUS
9	3:49.02	ROSTKMAR	Jorg Hoffmann,GER
10	3:49.69	MALMONOV	Tommy Werner,SWE
11	3:49.88	SHEFFMAR	Christ. Marchand,FRA
12	3:49.91	POZNFEB	Alex Gaydukevich,URS
13	3:50.59	BONNMAR	Pedro Carrio,CUB
14	3:50.74	FRAFEB	Patrick Leroux,FRA
15	3:50.92	BONNMAR	Daniel Serra,ESP
16	3:51.01	MALMOMAR	Piotr Albinski,POL
17	3:51.06	SHEFFMAR	Jure Bucar,YUG
18	3:51.35	BRAJUL	Cristiano Michelena,BRA
19	3:51.57	CANFEB	Gary VanderMeulen,CAN
20	3:51.80	LENINMAR	Vladimir Belov,URS

800 METRES FREESTYLE

Rec: 7:38.75M.Gross,FRG,85

1	7:47.88	ROSTKMAR	Uwe Dassler,GER
2	7:49.03	ROSTKMAR	Evgeni Sadovy,URS
3	7:51.65	ROSTKMAR	Sebastian Wiese,GER
4	7:51.75	BONNMAR	Jorg Hoffmann,GER
5	7:53.23	ROSTKMAR	Denis Pankratov,URS
6	7:53.43	BONNMAR	Stefan Pfeiffer,GER
7	7:56.72	ROSTKMAR	Ian Wilson,GBR
8	7:59.56	CANFEB	Harry Taylor,CAN
9	8:00.80	CANFEB	David McLellan,CAN
10	8:02.59	BONNMAR	Pedro Carrio,CUB
11	8:04.50	BONNMAR	Frank Gruner,GER
12	8:04.94	BONNMAR	Stephan Bahr,GER
13	8:05.69	CANFEB	Chris Bowie,CAN
14	8:05.91	MILANMAR	Massi Bensi,ITA
15	8:06.36	BONNMAR	Carsten Kuhlmorgen,GER
16	8:08.18	MILANMAR	Jure Bucar,YUG
17	8:08.39	MILANMAR	Nace Majcen,YUG
18	8:08.95	BONNMAR	Honghua Zhao,CHN
19	8:09.49	CANFEB	Gary VanderMeulen,CAN
20	8:10.05	CANFEB	Bill Lomax,CAN

1500 METRES FREESTYLE

Rec: 14:37.60V.Salnikov,URS,82

1	15:00.85	CIAUMAR	Turlough O'Hare,CAN
2	15:01.46	MALMOMAR	Piotr Albinski,POL
3	15:02.17	MALMOMAR	Sebastian Wiese,GER
4	15:06.73	MALMOMAR	Jorg Hoffmann,GER
5	15:07.83	MALMOMAR	Ian Wilson,GBR
6	15:09.52	EPSDEC	David McLellan,CAN
7	15:11.95	CANFEB	Harry Taylor,CAN
8	15:12.16	ARGSEP	Andres Minelli,ARG
9	15:12.43	BRAJUL	Cristi. Michelena,BRA
10	15:13.14	CIAUMAR	Chris Bowie,CAN
11	15:14.21	FRAFEB	Christ. Marchand,FRA
12	15:23.39	MALMOMAR	Pedro Carrio,CUB
13	15:25.11	CIAUMAR	Trevor Scheffel,CAN
14	15:26.29	MALMOMAR	Massi Bensi,ITA
15	15:26.51	LENINMAR	Anton Tsipkin,URS
16	15:27.86	FRAFEB	Yann Cardineau,FRA
17	15:29.34	MALMOMAR	Ian Brown,AUS
18	15:29.92	LENINMAR	Andrei Gurbanov,URS
19	15:31.26	CANFEB	Bill Lomax,CAN
20	15:32.16	CIAUMAR	Greg Streppel,CAN

100 METRES BACKSTROKE

Rec: 52.58M.Tewksbury,CAN,91

1	52.58	SHEFFMAR	Mark Tewksbury,CAN
2	54.11	BONNMAR	Frank Hoffmeister,GER
3	54.23	MILANMAR	Rodolfo Falcon,CUB
4	54.56	BONNMAR	Jani Sievinen,FIN
5	54.87	LENINMAR	Vladimir Shemetov,URS
6	54.97	ROSTKMAR	Tino Weber,GER
7	55.04	MALMOMAR	Vladimir Selkov,URS
8	55.21	SHEFFMAR	Franck Schott,FRA
9	55.27	MALMOMAR	Cezary Nadecki,POL
10	55.28	CIAUMAR	Kevin Draxinger,CAN
11	55.35	MILANMAR	Alexander Popov,URS
12	55.42	LENINMAR	Dimitri Kharitonov,URS
13	55.43	CANFEB	Deke Botsford,CAN
14	55.45	CANFEB	Marcel Gery,CAN
15	55.59	BONNMAR	Emanuele Merisi,ITA
16	55.70	BONNMAR	Sebastian Lasave,ARG
17	55.71	MILANMAR	Luca Bianchin,ITA
18	55.77	MILANMAR	Niklas Hakansson,SWE
19	55.79	ROSTKMAR	Carsten Schulz,GER
20	55.87	FRAFEB	Nicolas Boucher,FRA

200 METRES BACKSTROKE

Rec: 1:55.93M.Tewksbury,CAN,91

1	1:55.93	CANFEB	Mark Tewksbury,CAN
2	1:56.03	CIAUMAR	Kevin Draxinger,CAN
3	1:56.81	BONNMAR	Jani Sievinen,FIN
4	1:56.92	BONNMAR	Tino Weber,GER
5	1:56.99	BONNMAR	Vladimir Selkov,URS
6	1:57.43	MILANMAR	Luca Bianchin,ITA
7	1:57.82	BONNMAR	Lars Kalenka,GER
8	1:58.00	BONNMAR	Emanuele Merisi,ITA
9	1:58.19	MILANMAR	Rodolfo Falcon,CUB
10	1:58.81	MILANMAR	Frank Hoffmeister,GER
11	1:59.21	ROSTKMAR	Xing Wei,CHN
12	1:59.53	ROSTKMAR	Florian Wenck,GER
13	1:59.61	MILANMAR	Roberto Cassio,ITA
14	1:59.73	LENINMAR	Dimitri Kharuk,URS
15	1:59.97	BONNMAR	Stefaan Maene,BEL
16	2:00.01	LENINMAR	Dimitri Kharitonov,URS
17	2:00.09	CANFEB	Paul Szekula,CAN
18	2:00.09	CANFEB	Deke Botsford,CAN
19	2:00.13	CATALJAN	M. Lopez-Zubero,ESP
20	2:00.55	FRAFEB	Franck Schott,FRA

100 METRES BREASTSTROKE

Rec: 59.30D.Volkov,URS,90

1	59.57	BONNMAR	Dimitri Volkov,URS
2	59.70	BONNMAR	Ron Dekker,HOL
3	1:00.37	SHEFFMAR	Adrian Moorhouse,GBR
4	1:00.67	BONNMAR	Ramon Camallonga,ESP
5	1:01.10	LIVDRFEB	Gianni Minervini,ITA
6	1:01.14	MALMOMAR	Cedric Penicaud,FRA
7	1:01.17	BONNMAR	Ralph Farber,GER
8	1:01.30	LENINMAR	Alexei Matveev,URS
9	1:01.38	BONNMAR	Christian Poswiat,GER
10	1:01.40	LENINMAR	Vasili Ivanov,URS
11	1:01.41	BONNMAR	Richard Maden,GBR
12	1:01.41	LENINMAR	Andrei Korneev,URS
13	1:01.86	CIAUMAR	Jon Cleveland,CAN
14	1:01.86	FRAFEB	Christophe Bourdon,FRA
15	1:01.93	ROSTKMAR	Robert Fox,CAN
16	1:02.01	GERDEC	Mark Warnecke,GER
17	1:02.03	BONNMAR	Franc'o Postiglione,ITA
18	1:02.26	CUMBNOV	Michael van Rijn,HOL
19	1:02.32	SHEFFMAR	Gary O'Toole,IRL
20	1:02.33	CANFEB	Curtis Myden,CAN

200 METRES BREASTSTROKE

Rec: 2:08.82V.Davis,CAN,87

1	2:08.15	LEICRJAN	Nick Gillingham,GBR
2	2:08.62	CATALJAN	Joaquin Fernandez,ESP
3	2:11.60	MILANMAR	Dimitri Volkov,URS
4	2:12.54	LENINMAR	Andrei Korneev,URS
5	2:13.80	BONNMAR	Richard Maden,GBR
6	2:13.81	SHEFFMAR	Robert Fox,CAN
7	2:13.97	BONNMAR	Franc'o Postiglione,ITA
8	2:14.20	CANFEB	Jon Cleveland,CAN
9	2:14.30	FRAFEB	Frederic Laduree,FRA
10	2:14.54	SHEFFMAR	Neil Hudghton,GBR
11	2:14.55	ARGSEP	Pablo Minelli,ARG
12	2:15.03	CANFEB	Curtis Myden,CAN
13	2:15.03	BONNMAR	Ron Dekker,HOL
14	2:15.10	RACIBFEB	Radek Beinhauer,TCH
15	2:15.30	LENINMAR	Dimitri Chernuy,URS
16	2:15.43	LENINMAR	Dimitri Zylev,URS
17	2:15.96	ROSTKMAR	Nick Polkinghorne,GBR
18	2:16.09	MILANMAR	Fabrizio Civattero,ITA
19	2:16.17	CANFEB	Andrew Trussler,CAN
20	2:16.26	FRAFEB	David Leblanc,FRA

100 METRES BUTTERFLY

Rec: 52.07M.Gery,CAN,90

1	53.18	BONNMAR	Marcel Gery,CAN
2	53.22	MALMOMAR	Tom Ponting,CAN
3	53.48	BONNMAR	Bruno Gulzeit,FRA
4	53.78	BONNMAR	Vladislav Kulikov,URS
5	53.99	ROSTKMAR	Martin Herrmann,GER
6	54.12	POZNFEB	Rafal Szukala,POL
7	54.15	BRAJUL	Jose Souza,BRA
8	54.15	CANFEB	Darren Ward,CAN
9	54.37	CANFEB	Sebastien Goulet,CAN
10	54.45	FRAFEB	Jean M. Dubrasquet,FRA
11	54.45	MILANMAR	Luca Belfiore,ITA
12	54.48	OUAAFEB	Brad Creelman,CAN
13	54.49	MILANMAR	Michael Fibbens,GBR
14	54.49	BONNMAR	Gary VanderMeulen,CAN
15	54.54	CUMBNOV	Nils Rudolph,GER
16	54.54	BONNMAR	Tao Li,CHN
17	54.66	FRAFEB	Dave Cadematori,USA
18	54.67	MILANMAR	Jon Sieben,AUS
19	54.70	LENINMAR	Konstantin Petrov,URS
20	54.70	SHEFFMAR	Tim Jones,GBR

200 METRES BUTTERFLY

Rec: 1:54.78M.Gross,FRG,85

1	1:57.67	BONNMAR	Christian Keller,GER
2	1:57.67	ROSTKMAR	Denis Pankratov,URS
3	1:57.86	SHEFFMAR	Tim Jones,GBR
4	1:58.06	BONNMAR	Tom Ponting,CAN
5	1:58.23	INTERDEC	Franck Esposito,FRA
6	1:58.58	SHEFFMAR	Gary VanderMeulen,CAN
7	1:58.67	MILANMAR	Marcel Gery,CAN
8	1:59.13	ROSTKMAR	Martin Herrmann,GER
9	1:59.18	CIAUMAR	Andrew Boyd,CAN
10	2:00.17	MILANMAR	Roberto Cassio,ITA
11	2:00.36	BONNMAR	Carsten Kuhlmorgen,GER
12	2:00.58	CANFEB	Jon Kelly,CAN
13	2:00.62	CANFEB	Darren Ward,CAN
14	2:01.12	CIAUMAR	Mike Meldrum,CAN
15	2:01.20	POZNFEB	Oleg Mirkin,URS
16	2:01.33	BERGNJAN	Trond Holnes,NOR
17	2:01.33	POZNNOV	Rafal Szukala,POL
18	2:01.41	MILANMAR	Scott Dale,AUS
19	2:01.51	BRAJUL	Mauricio Cunha,BRA
20	2:01.56	BRAJUL	Daniel Sperb,BRA

200 METRES IND.MEDLEY

Rec: 1:58.18P.Morales,USA,87

1	1:58.36	SHEFFMAR	Darren Ward,CAN
2	1:58.80	MALMOMAR	Jani Sievinen,FIN
3	1:59.16	BONNMAR	Josef Hladky,GER
4	1:59.97	BONNMAR	Curtis Myden,CAN
5	1:59.98	MILANMAR	Luca Sacchi,ITA
6	2:00.40	BONNMAR	Christian Gessner,GER
7	2:00.93	BRAJUL	Jose Souza,BRA
8	2:01.16	LENINMAR	Vitali Kirinchuk,URS
9	2:01.33	SHEFFMAR	Lorenzo Benucci,ITA
10	2:01.58	CIAUMAR	Ron Watson,CAN
11	2:01.73	SHEFFMAR	Alexander Savitski,URS
12	2:01.94	CIAUMAR	Kevin Draxinger,CAN
13	2:02.05	BONNMAR	Roberto Cassio,ITA
14	2:02.31	FRAFEB	Frederic Lefevre,FRA
15	2:02.71	CANFEB	Yves Guillemette,CAN
16	2:02.78	CIAUMAR	David Bowie,CAN
17	2:02.92	EPSDEC	Richard Cosgrove,CAN
18	2:02.94	MALMOMAR	Bert Ola Eriksson,SWE
19	2:03.03	MALMOMAR	Maciej Konecki²,POL
20	2:03.12	BULDEC	Denislav Kalchev,BUL

400 METRES IND.MEDLEY

Rec: 4:09.64A.Baumann,CAN,87

1	4:12.15	MILANMAR	Luca Sacchi,ITA
2	4:12.60	MALMOMAR	Darren Ward,CAN
3	4:13.83	MALMOMAR	Jani Sievinen,FIN
4	4:14.45	BONNMAR	Christian Gessner,GER
5	4:15.12	BONNMAR	Curtis Myden,CAN
6	4:17.65	CATALJAN	M. Lopez-Zubero,ESP
7	4:17.91	CIAUMAR	Mike Meldrum,CAN
8	4:18.10	BONNMAR	Roberto Cassio,ITA
9	4:19.07	MALMOMAR	Jasen Pratt,CAN
10	4:19.20	BRAJUL	Renato Ramalho,BRA
11	4:19.21	MALMOMAR	Maciej Konecki,POL
12	4:19.22	CATALJAN	Joaquin Fernandez,ESP
13	4:19.38	MILANMAR	Denislav Kalchev,BUL
14	4:19.44	MILANMAR	Josef Hladky,GER
15	4:19.90	FRAFEB	Christophe Bordeau,FRA
16	4:20.31	ROSTKMAR	Robert Seibt,GER
17	4:20.82	CIAUMAR	Grey Fairley,CAN
18	4:21.84	CIAUMAR	Bernard Lapierre,CAN
19	4:22.96	MALMOMAR	Charala Papanikolau,GRE
20	4:22.99	DENDEC	Lars Sorensen,DEN

4X100 M MEDLEY RELAY

Rec: 3:36.66Univ.Calgary,CAN,90

1	3:37.00	CANFEB	Univ.Calgary SC,CAN
2	3:42.43	CANFEB	Univ.Calgary SC B,CAN
3	3:43.58	CIAUMAR	Univ.Calgary,CAN
4	3:43.60	FRAFEB	RC de France,FRA
5	3:43.97	CIAUMAR	Univ.Toronto,CAN
6	3:44.62	FRAFEB	Toulouse OEC,FRA
7	3:45.63	CIAUMAR	Univ.Laval,CAN
8	3:45.66	CANFEB	Select Ste-Foy,CAN
9	3:45.72	FRAFEB	Creteil,FRA
10	3:47.10	CANFEB	North York AC,CAN

4X100 M FREE RELAY

Rec: 3:14.00Sweden,SWE,89

1	3:21.05	CANFEB	Univ.Calgary SC,CAN
2	3:21.24	BRAJUL	Pinheiros,BRA
3	3:21.74	CIAUMAR	Univ.Calgary,CAN
4	3:22.98	CIAUMAR	British Columbia,CAN
5	3:23.24	CIAUMAR	Univ.Laval,CAN
6	3:23.48	CANFEB	Univ.Calgary SC B,CAN
7	3:23.79	CANFEB	North York AC,CAN
8	3:23.98	BRAJUL	Flamengo,BRA
9	3:24.00	CIAUMAR	McMaster Univ.,CAN
10	3:24.35	CIAUMAR	Univ.Toronto,CAN

4X200 M FREE RELAY

Rec: 7:05.17Fed.Rep.Germany,FRG,86

1	7:16.41	CANFEB	Univ.Calgary SC,CAN
2	7:20.51	CIAUMAR	Univ.Calgary,CAN
3	7:23.05	CIAUMAR	British Columbia,CAN
4	7:23.74	CANFEB	Univ.Calgary SC B,CAN
5	7:24.08	FRAFEB	RC de France,FRA
6	7:25.44	FRAFEB	Nat 66 Canet,FRA
7	7:25.61	CANFEB	Canadian Dolphin ,CAN
8	7:25.66	CANFEB	Edmonton Keyano ,CAN
9	7:25.96	FRAFEB	CN Marseille,FRA
10	7:26.41	CIAUMAR	Univ.Alberta,CAN

Lurad eller ..?

Jag vet inte om jag har sett längre armar i mitt liv. Oproportionerliga som halsen på en giraff. Det är lemmar som skyfflat undan vatten - och näpsiga journalister - snabbare än några andra.

Det är 213 cm (finns det någon så lång basketspelare i Sverige?) från långfinger till långfinger när han sträcker ut armarna i sidled.
Det var tur att bassängmakarna tänkte på en skapelse som Michael Gross när de fördelade banplatserna i poolen.
En fascinerande tysk som - tillsammans med Monty Pythons obetalbara sketch från Hollywood Bowl och det golfande släktet - har gjort Albatrossen känd.
Denne grosshandlare i medaljer får journalister att fatta efter skrivdonen.
Armarna? De spelade en viss roll i historien, som i sin tur utspelade sig på andra sidan jordklotet, i Perth i västra Australien.
Jag var utsänd på simning och hungrig efter att för omvärlden avbilda dessa karga, framgångsrika träningsprodukter.
Gross var mannen att träffa. På min första resa som simreporter, till EM i Bonn 1989, satt den väldige tysken på läktaren.
Han hade tillfälligt lagt sina simglasögon på badrumshyllan, studerade på universitet och befann sig under mästerskapen på vår sida, som bisittare i nationell TV.
Nu var han tillbaka igen och eggade en hel simvärld. Frågor som idag ställs kring Björn Borg och George Foreman cirkulerade i Perth kring denne framlufsande bjässe: Kan han komma igen? Hur högt siktar han - egentligen?
Armarna, ja. De hängde längs med sidorna på ena sängen i ett dubbelrum på tyskarnas hotell.
Jag ringde egentligen för att jaga fatt på en annan gänglig, tysk simstjärna som numera helt ägnar sig åt journalistisk urkesutövning: Kristin Otto
Den något förvirrade receptionisten styrde länge mitt samtal, utan framgång, genom ett virrvarr av trådar innan hon till slut gav mig mänsklig kontakt.
Det var, fd östtyske , sprintern Nils Rudolph som svarade, lika kort och intensivt som en perfekt start:
- Guten Morgen, sa jag och fortsatte på engelska att beskriva mitt uppdrag.
Rudolph (som antagligen hade en kraftigt röd mule efter den heta och solstänkta vistelsen i Australien) lyssnade på mitt ordflöde och svarade uppriktigt:
- Inte en aning var hon är. Hon bor på det här hotellet, men jag har faktiskt ingen koll på henne. Här är bara jag och Michael Gross.
!!!!!!
Napp, tänkte jag och funderade på vad ordet hette på tyska.
- Ge mig honom på tråden. Jag hade faktiskt tänkt sy ihop liten en story om honom också.
Det var känslan av att vara världsreporter. Ni vet den som med en belåten gäspning reser sig ur dunbädden, förstrött ögnar igenom förstasidan på morgonblaskan och sedan greppar telefonen för att höra om Calle Lewis har lust med en träff över en lättare champagnelunch.
En av de där läskigt långa armarna kom farande som en Edbergsk forehand. Dasslocket till högerhand slöt sig kring frigolitluren och Gross svarade.
- Yes ...
Det är svårt att beskriva hur en frostnupen telefon ser ut, men imma började bildas på min ände av telefonen.
- Du, jag tänkte få ett par kommentarer till svenska folket om din form och målsättning så här dagarna före start. Hur känns det, Michael?
Det är bäst att använda den lite personliga tonen, tänkte jag.
Michael Gross hade uppenbarligen inte fått i sig en enda frukostlimpa och knappt en tillbringare med klorerat vatten. Han kramade musten ur den svettiga telefonluren.
- Jag hade presskonferens för tre dagar sedan. Var du inte där?
Synd. Du är välkommen efter att jag har simmat klart i VM.
Vad replikerar man med i sådana lägen?
"Min arbetsgivare lovade mig traktamente först när jag hade fått kommentar från en tysk storstjärna"
"Min faster är god vän med en tyska vars väninna har varit arbetskompis med din mor. Åtminstone jobbat inom samma storkoncern. Dessutom hejar min mor alltid på dig".
"Hur har du blivit en så bra journalist parallellt mad simningen? Mitt flyg från Europa blev för övrigt kapat, vi landade på norra Sri Lanka, vi flydde i en båt till Australien och sedan tog jag buss hit. Jag kom först för en timme sedan".
Ridå. Jag fick lite citat ändå genom de internationella byråerna som hade varit på plats i Perth i tid för hans presskonferens. Det var inga bra uttalanden så jag missade ingenting.
Några dagar senare fich Gross stryk på 100 m fjäril med två hundradelar av Surinams charmige Anthony Nesty.
Trots dessa långa armar.
På läktaren hade jag teorin klar. Jag tror Gross fick dåligt samvete. De där sista meterna, när sydamerikanen sprintade om och vann guldet, såg det ut som om tysken drog ihop fingrarna, liksom kramandes en telefonlur.
Hans mänskliga jag ville ge svar på frågorna. Det var för sent - i alla bemärkelser. Han glömde sträcka ut fingrarna igen.
Jag fick tag på Kristin Otto istället

Peter Jonsson

Peter Jonsson har varit sportjournalist på TT, Tidningarnas Telegrambyrå. Från 1 maj är han verksam på Sveriges Television i Sundsvall.



Ett tuffare landslag med Speedo



SVENSKA SIMFÖRBUNDETS NYA SPONSOR

SPEEDO®

SPEEDO MARKNADSFÖRS AV HELLY HANSEN AB

Box 8346
402 79 GÖTEBORG

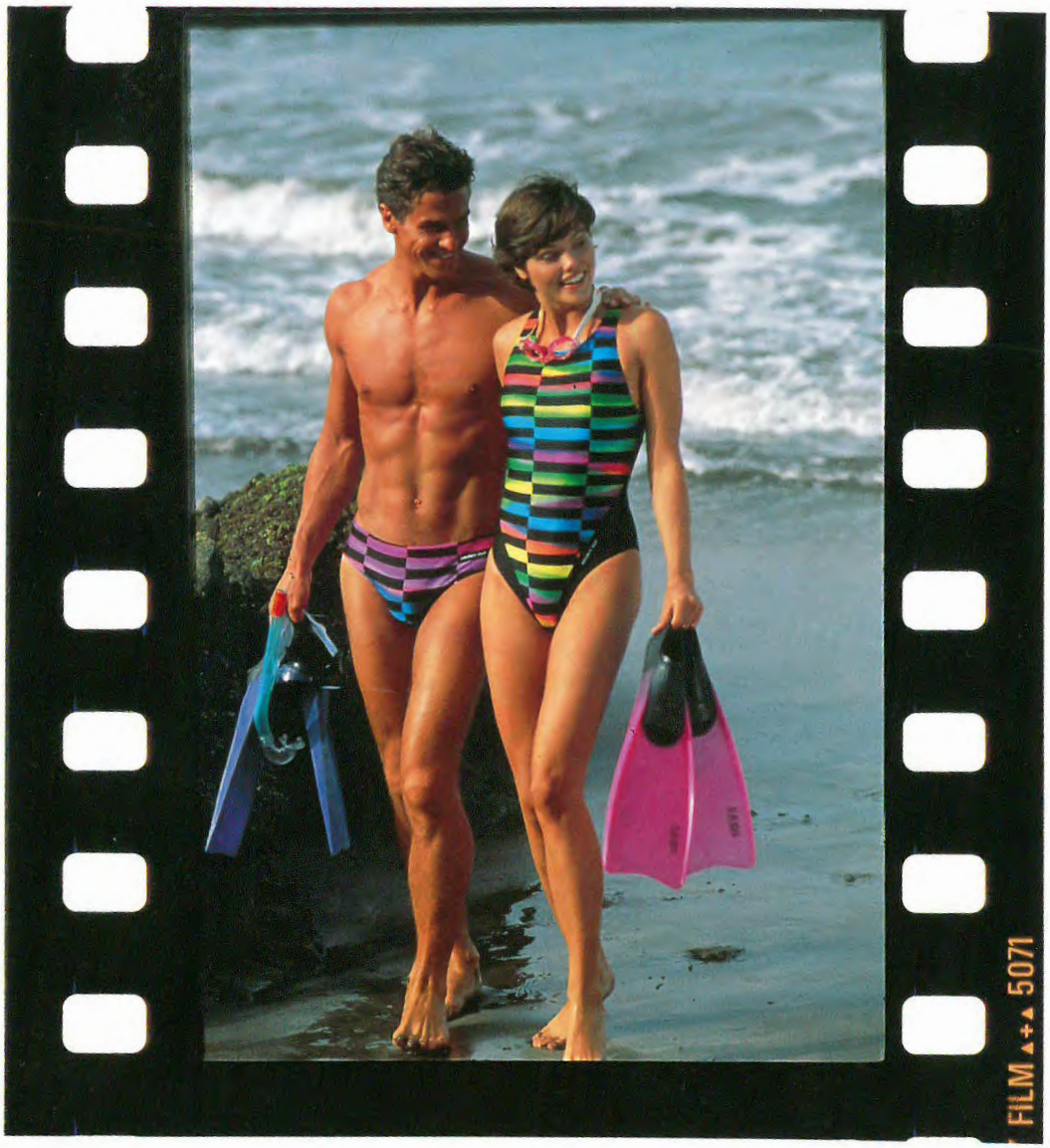

Triumph
INTERNATIONAL

Sportswear