Sim sport 8/9

OFFICIELLT ORGAN FÖR SVENSKA SIMFÖRBUNDET ÅRG. 46 1991 PRIS 24:-

Historiskt SM

Jocke bäst

Statistik





SIMNING - SIMHOPP - KONSTSIM - POLO - MASTERS

SWIM SHOP

NU MED NY KATALOG!

Tel. 0560-100 18
Fax 0560-105 15

Speedo Leisure

Artist dräkt m/high tech, Artist två-delad



Artist high tech
Färg enligt bild
Art.nr. 0006
dräkt: stl. 28"–40"
kr. 420,-

Block Buster shorts
Art.nr. 0008
stl. S/M/L **kr. 160,-**
T-shirt «Just Swimming»
Art.nr. 2350-F - stl. M/L/XL **kr. 108,-**

Artist två-delad
Art.nr. 0009
stl. 32"–38" **kr. 400,-**

Artist Topp och Tajts



Artist topp
Art.nr. 0011
stl. 32"–38" **kr. 218,-**
Artist Tajts
Art.nr. 0010
stl. Small/Medium/Large **kr. 400,-**

Simmarnas supermarknad

Nu också allt till baby och småbarnssimning.

Ring efter vår nya baby och småbarnssimnings-katalog
Tel. 0560-100 18

RING ELLER SKRIV EFTER VÅR NYA KATALOG

NYHET!
Vi trycker din badmössa med ditt eget namn!

☐ Ja tack, skicka mig 3 badmössor i färgerna

1) ..... 2) ..... 3) .....

med namnet .....

Pris kr. 120:- + postförskottsavg. Fraktfritt vid förskottsbetalning. Lev.tid ca. 5 veckor.

☐ Skicka mig Swim Shop katalogen
☐ Skicka mig Baby og Småbarnssimnings-katalogen

Namn: .....

Adress: .....

Postnr.: ..... Postadress: .....

Tel.: .....

PORTO

SWIM SHOP

Lasarettsväg 7
685 00 Torsby

Sim sport

INNEHÅLL
Nr. 8/9 -91

Officiellt 4

SM-reportage 7

Simnyheter 13
med polo, rekordgala, konstsim, Masters, Ungdoms-OS , mm.

Sum-Sim 19

Swedish Cup 26

Hopptour -91 28

Möt Pelle W. 32

Klubbsidor 34

Statistik 37

Dagbok 42

Tävlingskalender 43

Resultat 47

Doping igen 52

Gässkribenten 54

Journalen

SPELA POSITIV ...

Den Simsport du nu har i handen är en av de mest välmatade vi gjort. SM, Sum-Sim, simhopp, konstsim och masters, ja till och med lite polo, är med. Dessutom har vi tack vare MyDelta Data fått med Simiadenstatistik. Nyheter från när och fjärran tillsammans med ett intressant "porträtt" av en tränare och förbundsläkare Bengt Erikssons alltid lika viktiga artiklar om doping, finns också med. Lägg till en hög resultat, bra och mindre bra, och mycket annat, så är det som sagt en extra välmatad Simsport som drar igång höstsäsongen.
EM har precis startat. UVM i hopp har precis avgjorts. EJM blev framgångsrikt på flera sätt. Detta och mycket annat tänker vi berätta om i nästa nummer.
Simsport har vuxit. Vi har utökat redaktionen och kommer att satsa ännu mer den närmaste tiden. På några år har upplagan fördubblats. Men vi är beroende av din medverkan. Vi vill veta vad som händer hos dig i din förening för det är där ute som grunden läggs till de framgångar som rapporteras i TV, radio och dagspress.
Simsport är Simförbundets egen tidning. Vi skall spegla förbundets verksamhet. Men det är inte detsamma som att alltid bara redovisa det som är bra för allt är inte bra. Simsport kommer därför även i fortsättningen att belysa och kritisera sådant som vi tycker kan göras bättre.
Att tycka och komma med förslag till förbättringar är vaje tidnings skyldighet. Det är därför viktigt att skilja på de artiklar som sakligt berättar om vad som hänt eller skall hända och de artiklar som är debattinlägg eller signerade åsikter.
Det skall vara "högt i tak" i Simsport. Förbundstidning eller ej. Därför går det inte att spela positiv och bara redovisa det som är bra. Förr eller senare upptäcks verkligheten och då kommer bakslagen. Vi kommer att vara positiva när det finns anledning och negativa när det behövs. Det är en fråga om trovärdighet. Välkommen till Simsport, Simförbundets egen tidning.

Lars-Åke Lindqvist
Redaktör

Omslaget: Eva Nyberg och Anders Holmertz blev SM:s mest framgångsrika vad gäller medaljer. Underst tre fjärdedelar av guldlaget vid ungdoms-OS.

Simsport

ÅRGÅNG 46. Officiellt organ för Svenska Simförbundet, Idrottens Hus, 123 87 Farsta, 08-605 60 00.

ADRESS: Box 8346, 402 79 Göteborg
BESÖKSADRESS: Sörhallen, Eriksbergsområdet
TELEFAX: 031-22 32 34
TELEFON: 031-23 33 50
ANSVARIG UTGIVARE: Lennart Hjärpne, SSF, 08-605 60 00
REDAKTION: Lars-Åke Lindqvist 031-23 33 50, Berth Johansson, SSF 08-605 60 00

PRENUMERATION Helår 180:-
(9 utgåvor 1991)2 år 340:-, 3 år 490:-
Utanför Sverige,360:-/år.
Sättes in på postgiro-nummer 98 55 05- 7
PRENUMERATIONSÄRENDEN: 031-23 33 50, mellan kl. 10-12.
PRODUKTION: Förlagspoolen, Box 8346, 402 79 Göteborg, 031-23 33 50
FÖRLAGSREDAKTÖR: Anders Wernesten.
GRAFISK FORM: Birgitta Lindgren.

TRYCK: Lagerblads Tryckeri AB
ISSN: 0346- 1084

För ej beställt material, text och bilder, ansvaras ej. Vid eventuell beskattning av vinster i tidningens pristävlingar svarar pristagaren för denna kostnad.

Denna tidnings utlåning i förvärvssyfte förbjudes.

LEDAREN

UNGDOM - IDROTT - ALKOHOL

I vårt samhälle ökar våldet, mobbningen och utslagningen. I de flesta fall finns narkotika och alkohol med i bilden. På våra kriminalvårdsanstalter sjunker åldern på intagna. Det är ej ovanligt med 18-åringar i fängelse.
Inom idrottsrörelsen, vår största folkrörelse, har vi en unik möjlighet att vända den negativa utvecklingen. Vi kommer in tidigt i de flesta barns liv. Tränarens/ledarens ord och handlingar betyder ofta, i denna period av barnens utveckling, mer än skolans och i många fall även föräldrarnas. Inte så sällan följer ledarna barnens utveckling mycket nära under flera år, ofta fram till vuxenåldern.

Svensk simidrotts målsättning

En självklarhet inom våra fyra tävlingsdiscipliner är strävan att nå internationell toppnivå. Vägen dit innebär samtidigt en social utveckling vad avser tolerans, öppenhet, ärlighet och inte minst anpassning till samhällslivet. Det är vi tränare/ledare som kan skapa den trygghet, självständighet, positivitet och målmedvetenhet, som gör det möjligt för våra simmare att förverkliga sina mål, idrottsliga och andra.
Idrott och alkohol är en oacceptabel kombination i samband med idrottsutövande. Vid tävling är det doping. Som ledare har vi ansvaret att fostra våra simmare till att ha ett vettigt förhållande till alkohol, nu och i framtiden.
Vårt uppträdande, ställningstagande samt vår information gällande droger är avgörande för hur våra simmare handskas med alkohol.
Att bli oförskämt berusad skall vara under vår värdighet som idrottsledare och aktiv idrottsman. Vi måste kunna gå med huvudet högt och veta vad vi gör och behålla vår självaktning och respekt.

Representation på klubb-, distrikts- och landslagsnivå.

Inom simningen är det svårt att sätta upp klara och tydliga regler för alla sammanhang. Vi har en stor åldersspridning bland de aktiva i ett lag, från cirka 13 upp till 27 år.
Totalförbud mot alkohol är för oss ledare det bekvämaste att utfärda, men ett sådan förbud ger med säkerhet inte något bra resultat i vad vi vill uppnå.
Simmare som inte nått myndig ålder, 18 år, ska givetvis inte förtära alkohol på grund av rent fysiologiska orsaker, bland annat.
För simmare som är vuxna ska inte alkohol förekomma under tränings- och tävlingsperioderna. De ska kunna hantera sitt förhållande till alkohol på ett förnuftigt sätt.
Tränare/ledare ska vid samling före varje uppdrag klart redogöra för vilka förutsättningar som gäller samt vad följden blir om inte överenskommelsen följs.
Inträffar en "olycka" ska vi inte sopa händelsen under mattan utan klart och öppet redogöra för händelsen och påföljden.
Självklart gäller överenskommelsen för samtliga i laget, ledare, tränare och simmare.
Alkoholfrågan inom idrotten är inte lätt. Jag hoppas vi får tillfälle att diskutera den på Rikssimmartinget i september.

Birgitta Hilding
tränare och styrelseledamot

FÖRENINGSBYTEN

Namn	Klubb	Ny klubb	Tävlingsklar
Magnus Nilsson	Norrköpings	KK LASS	910526
Johan Ferraro	Norrköpings KK	LASS	910526
Maria Berglund	Kanaans SS	Spårvägens GoIF	910529
Marika Pettersson	Örebro SA	Kumla SS	910529
Peter Berntsen	S 02	MASS	910609
Annika Nilsson	KSLS	Helsingborgs S	910629
Malin Gustavsson	KSLS	Helsingborgs S	910629
Anders Lindgren	Älvsby SS	Sundsvalls SS	910612

NYTT OM LOK

Regeringen har nu gett sitt godkännande till det förslag till nya kriterier för det statliga lokala aktivitetsstödet som RF tidigare under våren överlämnat till regeringen.

De nya reglerna innebär alltså att antalet deltagare per bidragsberättigad grupp nu blir 3 st istället för tidigare 5 st. Vidare kommer bidraget att utbetalas i form av ett grundbidrag och ett rörligt bidrag. Enligt beräkningar gjorda på innevarande års siffror motsvarar grundbidraget 10 kr per sammankomst och det rörliga bidraget ca 2 kr per deltagare. En ökning av antalet sammankomster kommer således att innebära att bidraget per deltagare minskar. Observera att dessa regler endast gäller det statliga stöd som utbetalas genom RF. Vi vet att det, runtom i landet, är en stor variation i de kommunala bidragsbestämmelserna och att många kommuner fortfarande har satt lägsta antal deltagare per bidragsberättigad sammankomst till 5 st. Detta innebär att de föreningar som i dessa kommuner redovisar sammankomster med mindre än 5 deltagare inte får kommunalt bidrag. Vår förhoppning är givetvis att kommunerna efterhand också ändrar sina regler så att de överensstämmer med idrottens.

SVERIGES RIKSIDROTTSFÖRBUND

BADMÄSTARAVTALET KLART

Efter några avtalslösa år har Svenska Simförbundet, SSF och Svenska Livräddningssällskapet, SLS, å ena sidan och Badmästareförbundet, SBF, å andra sidan skrivit på ett samarbetsavtal avseende propaganda för och medverkan vid försäljning av SSF och SLS samtliga sim- och livräddarmärken.
Med detta avtal finns det nu stora möjligheter att vända på den nedåtgående försäljningstrend som råder för våra sim- och livräddarmärken.
SBF åtar sig att informera om, aktivt medverka till och propagera för våra märken och vår märkestagning. SBF kommer att ingå med en ledamot i Simmärkeskommittén.
För detta gemensamma arbete erhåller SBF en viss del av de intäkter som SSF och SLS erhåller vid försäljningen av sina märken.
Lennart Hjärpne

Visste Ni att ...

Riksidrottsmötet 1989 i Östersund antog idrottsrörelsens handlingsprogram "Idrottspolitisk Offensiv" i vilket framgår att idrottsrörelsen skall verka för att öka jämställdheten inom idrotten. Kvinnor och män skall kunna bedriva sin idrott på lika villkor.

En målsättning är att till 1995 bl a uppnå en kvinnorepresentation i beslutande organ på minst 40 procent. Vid Svenska Simförbundets årsmöte i april 1991 invaldes Inger Lindholm som ny styrelseledamot vilket innebär att den kvinnliga representationen i Simförbundets styrelse nu är 33,3 procent.
Här följer några data om fördelningen i Simförbundets styrelse bakåt i tiden.

År	Kvinnor	Män
1954	0	15
1968	1	14
1975	1	8
1978	2	7
1980	1	8
1982	2	7
1983	1	8
1989	2	7
1991	3	6

LH

Varje liv som kan räddas skall räddas.

Skriver du, precis som Röda korset, under på den principen? Gå då med i Röda korset! Årsavgiften är bara 75:-.

Röda korset Giro 900 805 - 3

TEAM-SM

Svenska Simförbundet och Södertälje SS inbjuder härmed till Team-SM, 22-24 november 1991.

Medarrangör:
Södertälje SS
OBS: Tävlingen arrangeras i Sydpoolens 25 m bassäng.

Tävlingstider:
Försök: 10.00
Finaler: 18:00

Anmälan:
Anmälan skall vara Södertälje SS tillhanda senast 8/11, poststämpel 7/11, under adress: Södertälje SS, Box 71, 151 21 Södertälje.

Anmälningsavgift:
25:-/individuell start, 35:-/lagstart som skall inbetalas samtidigt med anmälan på Södertälje SS postgiro, 167991-9.

Efteranmälan:
300:-/individuell start, 400:-/lagstart. Efteranmälningstiden utgår onsdagen den 20 november kl. 12.00. KVALIFICERING MELLAN ORDINARIE ANMÄLNINGSTID OCH EFTERANMÄLNINGSTIDEN ÄR EJ TILLÅTEN.

Kvalnormer:
1. Kvaltider, se här nedan.
2. Anmälningstiden skall vara uppnådd under tiden 1990-11-23 - 1991-11-07.

Viktigt:
Simmare får göra maximalt sex individuella starter, lagkapper ej inräknade. Maximalt två simmare per klubb får poäng i respektive gren men flera simmare från samma klubb kan delta i samma gren. SM-medaljer kommer att delas ut till placeringarna 1-3 samt kommer ett vandringspris att delas ut till segrande klubb i poängräkningen. Vidare erhåller segrande klubb SM-tecken och utmärkelsen Sveriges bästa simklubb 1991.

Övrig information:
Information om logi, biluthyrning, biljetter mm skickas ut av Södertälje SS till tävlingsföreningarna. Upplysningar lämnas av Södertälje SS, tel: 0755-30444.

Grenordning:

Fredag 22/11
1. 100 m fritt herrar
2. 100 m fritt damer
3. 200 m rygg herrar
4. 200 m rygg damer
5. 100 m bröst herrar
6. 100 m bröst damer
7. 400 m fritt herrar
8. 400 m fritt damer
9. 50 m fjäril herrar
10. 50 m fjäril damer
11. 200 m medley herrar
12. 200 m medley damer
13. 4x50 m fritt herrar
14. 4x50 m fritt damer

Lördag 23/11
15. 100 m medley herrar
16. 200 m fritt damer
17. 100 m fjäril herrar
18. 50 m rygg damer
19. 100 m rygg herrar
20. 200 m fjäril damer
21. 50 m fritt herrar
22. 200 m bröst damer
23. 50 m bröst herrar
24. 400 m medley damer
25. 4x100 m medley herrar
26. 4x100 m fritt damer
27. 1500 m fritt herrar*

*(I finalpasset avverkas 1500 m fritt som gren 15)

Söndag 24/11
28. 100 m medley damer
29. 200 m fritt herrar
30. 100 m fjäril damer
31. 50 m rygg herrar
32. 100 m rygg damer
33. 200 m fjäril herrar
34. 50 m fritt damer
35. 200 m bröst herrar
36. 50 m bröst damer
37. 400 m medley damer
38. 4x100 m medley damer
39. 4x100 m fritt herrar
40. 800 m fritt damer*

*(I finalpasset avverkas 800 m fritt som gren 28)

— Kvaltider på nästa sida —

Glöm inte Simkalendern

KVALTIDER
FÖR TEAM-SM I SÖDERTÄLJE
22-24/11 1991

	Damer			Herrar		
Frisim	**Yards**	**25 m**	**50 m**	**Yards**	**25 m**	**50 m**
50 m	24.12	27.22	27.82	21.18	23.78	24.69
100 m	52.75	58.75	1.00.05	46.30	51.80	53.10
200 m	1.54.27	2.08.56	2.10.66	1.42.17	1.54.27	1.57.37
400 m	5.07.79 1)	4.29.69	4.36.65	4.30.22 1)	4.05.62	4.12.80
800/1500 m	10.30.69 2)	9.17.91	9.34.31	16.30.16 3)	16.35.46	16.55.46
4x50 m	-	1.52.38	1.54.38	-	1.38.16	1.40.16
4x100 m	-	4.02.87	4.08.20	-	3.30.26	3.35.80
Ryggsim						
50 m	29.22	32.32	32.92	26.03	28.63	29.23
100 m	1.02.56	1.09.26	1.10.26	54.15	1.00.85	1.02.03
200 m	2.13.27	2.28.77	2.31.77	1.58.43	2.12.03	2.16.24
Bröstsim						
50 m	32.13	35.23	35.83	27.96	30.56	31.16
100 m	1.08.27	1.16.77	1.18.77	58.36	1.05.86	1.08.76
200 m	2.25.09	2.44.49	2.49.49	2.07.97	2.24.97	2.30.97
Fjärilsim						
50 m	26.83	29.93	30.53	23.34	25.94	26.54
100 m	58.84	1.05.34	1.06.24	52.09	57.79	58.69
200 m	2.13.16	2.27.16	2.29.16	1.56.10	2.09.20	2.12.40
Medley						
100 m	se kvaltid 200 m			se kvaltid 200 m		
200 m	2.12.53	2.27.93	2.30.23	1.57.17	2.11.97	2.14.55
400 m	4.39.49	5.11.29	5.24.09	4.14.93	4.44.33	4.50.16
4x100 m	-	4.37.26	4.42.26	-	3.55.02	4.05.02

Kvalperiod: 1990-11-23 - 1991-11-07
1) 500 yards
2) 1000 yards
3) 1650 yards

VATTENGYMPA

Köp våra färdiga vattengympaprogram inför höstens motionerande. Du slipper allt slitsamt och tidsödande arbete att göra egna program, vilket tar mycket längre tid än vad man tror från början.

Det finns två olika blandade alternativ med program att välja på, vilka inkluderar musikkassett och illustrationshäfte.
Artikel 100875, 125 kr = sid A Normalgympa och sid B Mjukgympa
Artikel 100958, 185 kr = sid A Normalgympa och sid B Intensivgympa
Vill du ändå lägga ned en massa arbete på att göra egna program finns det en Rörelsebank med över 140 olika rörelser att välja mellan. Alla rörelser är utprovade av experter och talar om vad rörelsen är bra för och till vilken musikpuls rörelsen kan göras. Halva ditt arbete är redan gjort.
Artikel 100917, 95 kr = Rörelsebank
Allt material går att beställa från:
Svenska Simförbundet, Idrottens Hus, 123 87 Farsta
Tel 08-605 63 82 eller telefonsvarare 08-605 63 81

Marianne Sköld

Svante Lundkvist död

Förre statsrådet Svante Lundkvist, Eskilstuna, avled den 9 juli 1991. Han blev 71 år. Under perioden 1978-81 var Svante ordförande i Svenska Simförbundet.

1965 blev Svante Lundkvist riksdagsman och satt under en lång rad av år i regeringen bl a som jordbruks- och civilminister.
När han avgick som ordförande i SSF var det för att åter träda in i regeringen som jordbruks- och idrottsminister under åren 1982-86.
Redan tidigare, 1973-76, hade han detta uppdrag och var därmed ansvarig för idrottsfrågor inom regeringen.
Med ett gediget idrottsintresse, främst från hemstadens Tunafors SK och med erfarenhet från idrottsfårgor inom RF och på regeringsplanet, var det med stora förväntningar simmar-Sverige valde honom till ordförande 1978.
Svante uppfyllde helt dessa förväntningar och införde ett nytt arbetsklimat i styrelsen. Med sin starka samarbetsvilja, sin vänlighet och sitt goda humör ledde han styrelsens arbete framgångsrikt under fyra år. Trots att det många gånger var svåra frågor och motstridiga viljor fanns, försökte Svante alltid finna en gemensam lösning.
Den kanske svåraste uppgiften för socialdemokraten Svante Lundkvist var namnfrågan för simklubben i Finspång. Efter Bengt Barons och Pär Arvidssons OS-guld 1980 i Moskva önskade föreningen byta namn till SK Korrugal.
Föreningens största sponsor ville på detta sätt även ha med sitt namn.
För Svante fanns flera principiella svårigheter eftersom detta var första gången som näringslivet så tydligt markerade sitt engagemang i svensk simning. Föreningen fick sitt nya namn men Svantes farhågor besannades ej. Detta var ett undantag.
Som idrottsledare trivdes Svante Lundkvist bäst bland de aktiva. Vid VM 1978 i Berlin satt Svante helst på de aktivas läktare och det var alltid omtanken om den aktive som låg honom närmast om hjärtat. Under OS i Moskva var Svante en i teamet som svarade för markservicen åt våra aktiva.
Helst skulle Svante ha velat fortsätta inom Simförbundet men partiet tog hela hans tid i anspråk och därför avgick Svante för att ta uppdraget som jordbruks- och idrottsminister 1982-86.
Efter pensioneringen fick Svante mer tid över för sina stora intressen: musik, poesi och friluftsliv. 1985 kom Svante Lundkvist ut med sin debutbok, "Noteringar".
Som simledare har vi många ljusa minnen från hans tid inom Simförbundet. Som förebild, vän och idrottskamrat ska vi med saknad minnas Svante Lundkvist.

Lars Edstedt

SM -91

Historiskt på flera sätt

Sim-SM 1991 i Fyrishov, Uppsala, blev historiskt. Det är i år 100 år sedan ett svenskt mästerskap i någon idrott hölls. 9 augusti 1891 blev simmaren Axel Hultman den förste svenske mästaren någonsin i någon idrott. Han vann 1000 meter simning i Djurgårdsbrunnsviken, Stockholm, på drygt 20 minuter. I år på SM gick det fortare på 1500 m. Anders Holmertz blev historisk då han som tredje svensk vann 100 m, 200 m, 400 m och 1500 m fritt på samma mästerskap. Bara Björn Borg, 1938 och 1940 samt Gunnar Larsson, 1970, har klarat det tidigare. Årets SM blev för övrigt ett SM med blygsamma tider, några överraskningar på prispallen och ett svenskt rekord. I lagkapp.



Anders Holmertz forsar fram mot att bli historisk. Han vann 100 m, 200 m, 400 m och 1500 m fritt.

FÖRSTA DAGEN 25 JULI

Första grenen, damernas 100 m fritt, såg lovande ut redan efter försöken. Både Eva Nyberg, Mariestads SS och Louise Karlsson, Skärets SS, var under 58 sekunder med 57.55 och 57.75. Men i finalen skedde inga större förändringar. Eva vann, 57.20 och Louise var tvåa, 57.50. Segertiden var dock en dryg sekund bättre än förra året. Bronset togs av Helena Kälvehed med 58.07.

Anders Holmertz, Spårvägens GoIF, hade bästa försökstiden på 100 m fritt, 50.89. Finalen inleddes med en tjuvstart. Vid andra starten var Göran Titus, Karlskrona SS, snabbast iväg. Alldeles före vändningen var Anders Holmertz ikapp och vände vid 50 m på 24.37. Snabbast av alla första



Louise Karlsson t.v. "grattar" Eva Nyberg till segern på 100 m fritt.

längden var dock Upsala S Lars-Ove Jansson, 24.31. Anders höll undan och spurtade i mål på 50.77, 6 hundradelar före Tommy Werner, Karlskrona SS, med Göran Titus på tredje plats, 51.09. Även om Tommys segertid förra året var en halvsekund bättre var hela finalfältet något snabbare i år.

Anna-Karin Persson, Kungälvs SS, var skadad och borta från bröstsimmet. Charlotte Humling, Sandvikens SoHK, tog kommandot från start och simmade första 100 m på 1.17.18. Växjös Anna Jensen var uppe och stötte, 1.17.39, men orkade inte. Anna Rosengren, Falu SS, var också bra med, 1.17.59. Farten var inte överdrivet hög och Tritons Gisela Brunmar såg sin chans och segade sig upp i fältet. Charlotte Humling höll undan och vann, 2.38.33, före Anna Rosengren, 2.39.07. 16-åriga Gisela Brunmar klarade tredjeplatsen och tog sin första senior SM-medalj med 2.41.91.

Magnus Leth, SK Poseidon, vann Team SM förra året. Sedan har han legat lågt. Nu tog han sats och vann ett mycket spännande 200 m bröst. Loppet växlade hela tiden och det var ovisst ända in i mål. Anders Stenson, Upsala S, var snabbast iväg på första längden, 32.23, men hela fältet låg väl samlat. Vid 100 m hade bara Neptuns Willy Ahlström, släppt. De andra vände inom en sekund. När en längd var kvar att simma låg sju simmare på linje. Anders Bengtsson, SK Triton, vände aningen före de andra, 1.46.26. Magnus Leth satte in en sista stöt och lyckades vinna, 2.22.91. före Anders Bengtsson, 2.23.53 och Conny Wennberg, Väsby SS, 2.23.73.

Andrea Bolin, numera Jönköpings SS, nådde sin största triumf hittills, när hon vann 400 m medley. Hon klarade alla fyra simsätten utmärkt och ledde från start till mål. Sluttiden, 4.59.90. var en förbättring av det personliga rekordet med två skeunder. Malmös Anna-Lena Nilsson tog silvret, 5.02.69 och Liselotte Pettersson, Södertörns SS, bronset, 5.04.83.

En annan rolig överraskning kom på herrarnas 400 m medley. Fredrik Lundin, 16 år och från Ystad, överraskade alla när han vann. Även om hans 4.32.68, personligt rekord med tre sekunder, är mer än fem sekunder från Jan Bidrmans segertid från 1990, är Fredriks seger en frisk fläkt som visar att det håller att satsa. Hans sträcktider blev, 1.03.13 - 2.10.69 - 3.30.63 - 4.32.68. Henrik Cleverdahl, Norrköpings KK, blev tvåa i år igen, 4.35.08 och Mikael Alpfors, Malmö KK, trea med 4.36.62.

Malmö KK vann för tredje året i rad damernas 4x200 m fritt. I laget simmade Anna-Lena Nilsson, 2.07.34, Annika Rasmusson, 2.06.52, Cecilia Holm, 2.08.00 och Malin Nilsson, 2.05.98. Det blir 8.27.84. Helsingborgs S nådde 8.30.59 och silver. Malmös andralag simmade ihop en malmömedalj till med 8.37.84.

Herrarnas långa lagkapp bjöd på en uppvisning, Anders Holmertz. Själva lagkappen vanns av Karlskrona SS, ohotade på 7.37.61. I laget simmade Håkan Karlsson, 1.54.97, Michael Söderlund, 1.57.03, Göran Titus, 1.54.18 och Tommy Werner, 1.51.43. Upsala S blev tvåa med 7.41.16. Neptun, som vann förra året, blev trea med 7.41.98.

Anders Holmertz då? Jo, han simmade andrsträckan i Spårvägens lag som blev sexa. Efter förstasträckan låg laget femma när Anders dök i. Han simmade första 100 m på 51.7 och lämnade över som etta efter 3.46.53. Han simmade sina 200 m på 1.48.33!



Karlskrona SS vann herramas tre lagkapper. I me blev det också svenskt rekord genom Tommy Karlsson, Göran Titus och Ulf Gladher.

SUVERÄNT SM

Upsala S tog chansen att bjuda alla på ett mästerligt SM i nya Fyrishov. Anläggningen motsvarade mer än väl förväntningarna och arrangemanget var nästan perfekt.

Finalpassen var mycket snabba fastän tid togs till flera olika ceremonier. Att ha Ingvar Oldsberg som intervjuare av segrarna var ett lyckat inslag. Han fick de intervjuade att ställa upp och bjuda på sig själva.

Glada tjejkören Harmony Heights svarade för invigningsnusiken och bjöd på fin underhållning.

Upsala S leder utan tvekan Bästa-SM-program ligan med det program som presenterades på SM. Kommande arrangörer behöver bara ta efter och fylla på. Svensk simning har hittat sin historia tack vare Upsala S.

Alltid lika glada och vänliga funktionärer, i fukten och hettan, gjorde SM till en höjdare när de många rekorden uteblev.

Tack Upsala S

Simsports SM-redaktion

ANDRA DAGEN 26 JULI

Andrea Bolin vann sin andra guldmedalj när hon simmade i mål efter 800 m fritt på 8.54.32. Det är bra. Man får gå tillbaka till 1985 för att hitta en snabbare segrare. Då vann Christina Erlén på 8.52.66. Kanske har damernas långdistans nu nått en vändning. Andreas personbästa före SM var tio sekunder sämre och hon berättade efteråt att hon ställt in sig på att försöka nå 8.55. Det lyckades.

Malin Nilsson kom i mål tolv sekunder senare, 9.06.73 och Ann-Sofie Jönsson, Tunafors, blev trea med 9.08.19.

Sedan 1984 har Anders Holmertz vunnit 400 m fritt på SM. Årets upplaga utgjorde inget undantag. Från start till mål gjorde han sitt eget lopp, hade tid att prova sig fram med olika farter och nådde, 3.56.94, hans sämsta SM-lopp på distansen sedan just 1984. Christer Wallin, Mölndals ASS, hängde med bra och var aldrig mer än en dryg sekund bakom. Nu vann Anders sitt åttonde raka och bara P-O Östrand har gjort det tidigare, 1948 - 1955. Christer Wallin blev tvåa, 3.58.65 och Petri Vepsänen, Piteå, tog chansen med bra draghjälp och nådde bronset med 4.03.15.

Anna-Karin Englund, Kalix och tidigare Eriksson, överraskade med att vinna 100 m rygg, 1.05.55. Hon var själv överraskad efteråt och berättade att hon bara tränar, 3 - 4000 meter i veckan. Appläderna kom taktfast i Fyrishov när hon förklarade det hela med att:

- Det är så jäkla kul.

Samtidigt tyckte hon med flera att det är ett svaghetstecken att ingen av de yngre satte henne på plats.

Annika Rasmusson kom i mål 59 hundradelar senare och Camilla Olsson, också hon Malmö tog bronset med 1.06.72.

Herrarnas 100 m rygg vanns också av en "ålderman", Rans Rudi Dollmayer. Han var ende man under 28 sekunder vid 50 m, 27.73, och orkade sedan hålla undan. Rudis segertid, 57.70, är den bästa sedan Bengt Barons 1984 och 31 hundradelar bättre än tvåan Nicklas Håkanssons, SPIF, 58.01. Bronset togs av Växjös Daniel Lönnberg, 58.74.

Om damernas ryggsim vanns av en som "inte tränat mycket" vanns damernas 200 m fjäril av en som tränar duktigt mycket, Malin Strömberg, Ystad. Hennes 2.17.44, var också bättre än förra årets segertid. Malin är född 1976 liksom tvåan Mikaela Laurén, SPIF. Mikaela kom i mål på 2.18.24. Även Mikaela tillhör dem som tränar mycket. Malins lopp var en uppvisning där hon kom mycket starkt sista 25 meterna. I 150 meter simmade hon med starka armar, sedan kopplade hon in en kraftig benkick. Hon har ingen respekt för de äldre och kan bli en trelvig överraskning för svensk damsimning de närmaste åren.

Gustaf Johansson, SK Neptun, var också respektlös men en yngling, som vann 200 m fjäril. Det var första gången han blev svensk mästare. En kraftig spurt sista 30 meterna gav honom 2.03.18 i mål före Mats Rasmusson, Helsingborgs S, 2.03.57 och Stefan Gullberg, SPIF, 2.04.73.

Ingvar Oldsberg intervjuade segrarna efter målgång och lyckades få tillknäppta simmare att bli riktigt uppknäppta på bara någon minut. Gustav Johansson var inget undantag.

- Jag gjorde mitt eget lopp och gnetade lite. Jag visste att Mats Rasmusson skulle gå ut hårt men jag lät inte lura mig. Man måste vara egoist som simmare för att lyckas.

På frågan om han kunde bli nk på sin idrott svarade han.

- Nej det går inte. Det får brorsan sköta om. Han spelar golf.

Damernas 50 m fritt bjöd på åtta flickor i mål inom 46 hundradelar. Tätt, tätt men ur vågskvalpet dök LASS Ellenor Svensson upp som första flicka i mål, 26.81. Louise Karlsson missade guldet med 6 hundradelar och Linda Olofsson, Sundsvalls SS, var en enda hundradel bakom Louise. En överraskad Ellenor förklarade efteråt att hon trott de andra skulle vara snabbare och var själv nöjd med tiden. Hon menade att hon nu äntligen fick betalt för allt slit.

Göran Titus satte mästerskapsrekord redan i försöken på 50 m fritt, 22.97. I finalen gick det inte riktigt lika fort. Lars-Ove Jansson, mest meriterad i startfältet, hade inte hundradelarna med sig. Pär Lindström, Katrineholm hade det i stället. Han delade segern med Götan Titus, 23.06 och Lars-Ove fick ge sig med 1 hundradel.

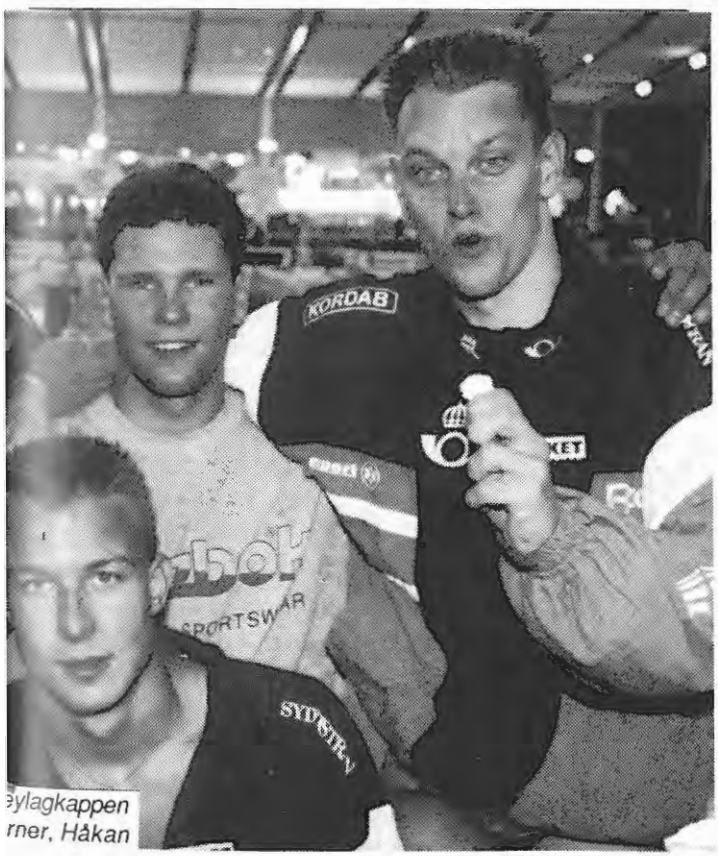

ylagkappen
rner, Håkan



Malin Strömberg hade ingen respekt för de äldre simmarna utan vann säkert 200 m fjäril.

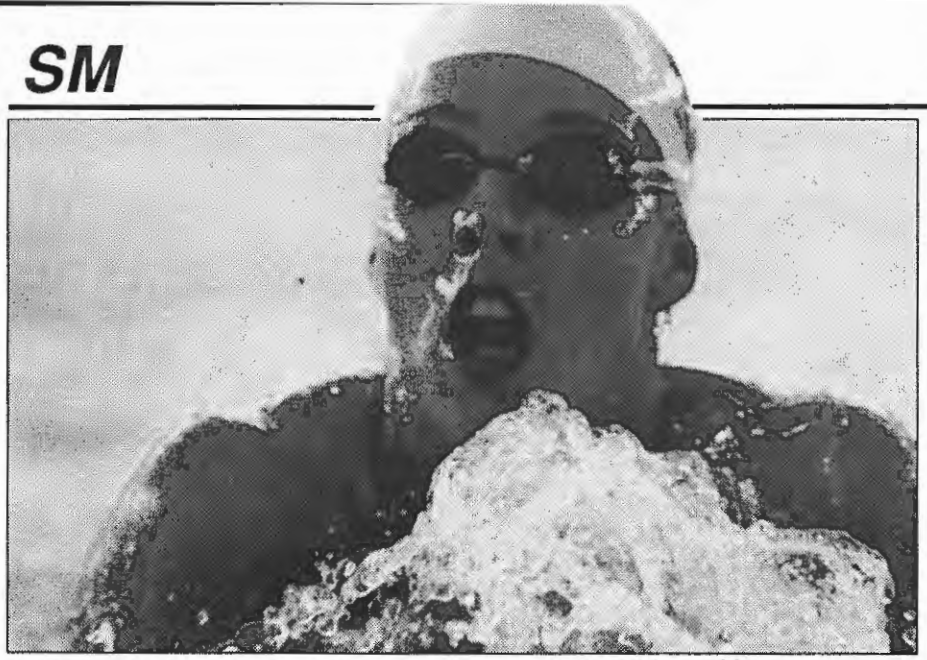

Andrea Bolin tog dubbelt guld på SM, 400 m medley och 800 m fritt.

TREDJE DAGEN 27 JULI

Eva Nyberg gjorde ingen hemlighet av att hon var ute efter Ann Linders svenska rekord på 200 m fritt, 2.02.69. Det gick inte nu heller även om Eva vann, 2.03.82. Helena Kälvehed var bra med under nästan hela loppet men kunde inte svara på Evas spurt. Helena klarade dock silvret, 2.04.49 och Malin Nilsson bronset, 2.05.16.

Anders Holmertz gjorde sin "plikt" på 200 m fritt. Han vann på 1.48.53, årets tredje bästa tid i världen och han gjorde det utan stora åthävor. 25.70 - 53.19 - 1.20.78. Hans svenska rekord från Rom förra året, 1.47.28, bygger på 25.34 - 52.27 - 1.19.49.

Christer Wallin hängde bra med nu också, tog sin andra silvermedalj, 1.51.31. Fredrik Letzler, Järfälla S, klarade bronset med 1.53.23.

SEGERTAL

Eftersom varje segrare på SM var garanterade en EM-biljett tog Simkomitténs nye presschef, Rolf Johansson chansen att snabbt "kabla ut" inte bara segrarnas utan också de övriga medaljörernasförsta tankar efter målgång. Här är några kommentarer.

800 m fritt, damer
1. Andrea Bolin: *Jag kände redan efter första simtaget att det skulle gå bra.*

400 m fritt, herrar
3. Petri Vepsänen: *Otroligt. Jag fattar inte hur jag kan vara på pall. Tidigare har jag inte gjort under 4.08.*

100 m rygg, damer
1. Anna-Karin Englund: *Jag kände redan i morse att det skulle kunna gå vägen men det är ändå mer än jag räknat med.*

100 m rygg, herrar
1. Rudi Dollmayer: *Roligt att få sätta ungtupparna på plats.*
2. Niclas Håkansson: *Jag är väldigt besviken. Jag har missat toppningen. Har gjort nästan sekunden bättre.*

200 m fjäril, herrar
1. Gustaf Johansson: *Det är en otrolig känsla att vara först i mål. Jag har aldrig upplevt den tidigare.*

100 m böst, damer
1. Charlotte Humling: *Det här var oväntat. Det var verkligen överraskande. Men det har gått bättre och bättre dag för dag.*
2. Louise Karlsson: *Jag smalar på mig syra alldeles för tidigt i loppen.*

200 m medley, damer
1. Malin Gustavsson: *Det här var härligt, jätteskoj.*

200 m medley, herrar
1. Anders Peterson: *Skitkul, det känns jättehärligt.*
2. Pär Gustafsson: *Suveränt. Jag är jätteglad. Det stämde så bra.*

100 m fjäril, herrar
1. Rudi Dollmayer: *Det här va' gött.*
2. Stefan Pärlklo: *Jag verkar vara den ständige tvåan.*
3. Mats Rasmusson: *Skit. Värdelöst. Har ingen förklaring till varför det inte stämmer.*

1500 m fritt
1. Anders Holmertz: *Uschhhhh.*
2. Magnus Karlsson: *Det här var mitt livs lopp. Pers med 12 sekunder.*
3. Petri Vepsänen: *Suveränt. Jag har persat med 29 sekunder.*

- Jag har toppat en vecka före SM och tränat på ett annat sätt än tidigare, mer fart och inte så mycket meter. Så har jag haft lite ont, förklarade Anders.
Hans ryggonda slogs upp stort före SM i en kvällstidning och bakom rubrikerna är det klart att Anders har problem med sin sneda rygg. Sjukgymnastik och en annan träning gör dock att han kan simma. Anders har alltid haft "ont" när han simmat och känner aldrig efter. Hur fort kan kan simma utan smärtor och värk får vi väl aldrig veta.
Charlotte Humling tog sitt andra SM-guld på 100 m bröst. 1.13.74 blev segertiden och Louise Karlsson delade andraplatsen med Gisela Brunmar och 1.14.58, nästan fyra sekunder från Louise svenska rekord. Anna Rosengren tog brons med 1.15.23.
Jan Stensson vann herrarnas korta bröstsim på 1.05.25 och var förvånad efteråt.
- Jag är förvånad att det inte gick snabbare för det kändes så bra. Under 1.03 finns inom räckhåll så jag förstår inte att det bara blev 1.05. Kanske är det för att jag känner pressen här hemma som favorit.
Ulf Gladher, Karlskrona SS tog sin första individuella SM-medalj, silver med 1.05.37 och Peter Karlsson, Västerås SS, blev trea med 1.05.77.
Malin Gustavsson, som hittills varit näst intill osynlig under SM, slog till på 200 m medley. 2.20.38 blev segertiden och Malin ledde under nästan hela loppet, 31.28 - 1.06.76 - 1.47.21. Helena Kälvehed, som var näst sist efter första 50 m, tog silvret, 2.22.57 och Järfällas Catharina Mattsson och Malmös Maria Andersson delade på tredjeplatsen med sina 2.23.81.
På herrarnas 200 m blandat simsätt klev en annan kämpe fram och vann. Upsala S Anders Peterson tryckte tillbaka de sju år yngre grabbarna Pär Gustafsson, Ängelholms SS och Kalix SS Bert-Ola Eriksson genom att vinna på 2.06.01 mot respektive 2.07.55 och 2.09.05.
Helsingborgs damer, Malin Gustavsson, Lotta Jabelin, Anna Lindberg och Annika Nilsson, vann medleylagkappen med 1.5 sekunders marginal före Järfölla S och Malmös tredjelag. Tiderna blev 4.24.84, 4.26.29 och 4.27.74. Helsingborgsflickorna simmade på 1.07.65 - 1.17.78 - 1.02.13 och 57.28.
Karlskronas Håkan Karlsson, 58.45, Ulf Gladher, 1.05.53, Göran Titus, 55.18 och Tommy Wemer, 50.03, tog sitt andra lagguld, 3.49.19. Dessutom blev det, som det senare visade sig, SM:s enda svenska rekord. Stockholmspolisen hade det gamla med 3.51.00. Upsala S fick inte nu heller glädja hemmapubliken med ett guld utan det blev silver med 3.51.33. Stockholmspolisen tog bronset med 3.53.40.

FJÄRDE DAGEN 28 JULI

Therese Lundin, S 02, hade fått ge sig för

3 frågor till

Thomas Lövgren,

EM-tränare och ansvarig tränare i Järfälla S.

1.

- Vad tycker du om SM efter halva tiden?

- Det är bra att det blivit tuffare att ta sig till final, särskilt på herrarnas fjäril och bröst. Det tyder på en större bredd och borde kunna skapa förutsättningar för en resultatutveckling.

2.

- Vad har du för förväntningar på EM?

- Att tjejerna tar för sig. Svenska idrottstjejer har visat i år att de kan vara med i toppen och jag tror inte simtjejer är några undantag utan att de nu äntligen kan visa hur bra de är. Louise visade ju vid världscupen att det går att vara med i toppen. Nu kan de stå på egna ben och visa pressen att svensk simning inte bara är frisimskillar.

3.

- Vad gör du som EM-tränare?

- På EM har jag hand om frisimstjejerna och lagkapperna. Det är viktigt att ha kontakt med hemmatränare och skaffa bra underlag. Jag kan bara fullfölja vad de gjort. Det är alltså ett påbörjat jobb där jag finstämmer harmonin, stämningen viljan ... Jag kan också påverka vårt SVIX där S står för start, v för vändning i för ingång och x för (v)xling.

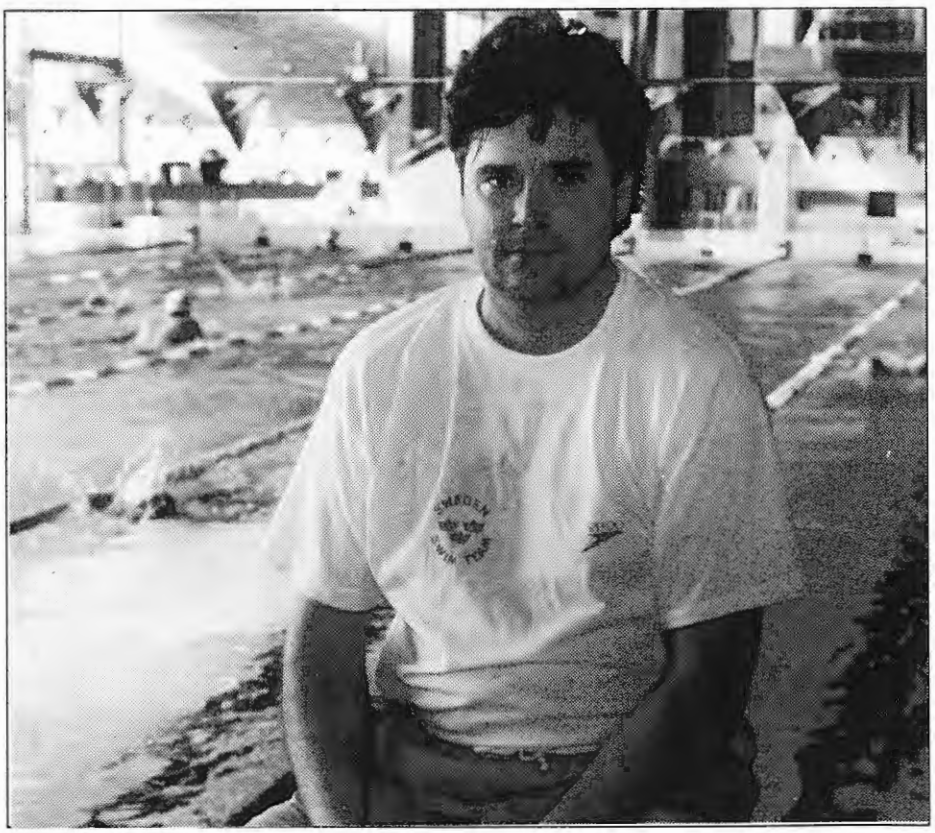

de yngre på 200 m fjäril. På 100 m tog hon chansen och vann, 1.02.86, före Malin Strömberg, 1.03.01 och Anna Lindberg, 1.03.54.
- Samtidigt som jag är glad över segern är jag besviken över tiden. Det är en och en halv sekund kvar till mitt personbästa men det var kanske så att det var jag som ville mest.
Rudi Dollmayer tog ännu en medalj, nu på 100 m fjäril. Stärkt av framgången på rygg tog han kommandot i loppet direkt från start. Vid 50 m vände han först, 25.58 och höll ledningen in i mål, 55.61 före Stefan Pärlklo, SPIF, 55.97 och Mats Rasmusson, 56.23.
Eva Nyberg blev SM-drottning när hon tog sin tredje guldmedalj. På 400 m fritt hade hon en tuff fight med Malin Nilsson som kom starkt på sista längden. Evas tid blev 4.22.05, Malins 4.23.85 och starkt spurtande Malin Gustavsson tog brons med 4.23.92.
Anders Holmertz blev som sagt historisk genom att också vinna 1500 m fritt. Det var därför han ställde upp. 15.55.07 blev segertiden och det var kampen bakom Anders som gjorde längsta frisimmet spännande. Norrköpings Magnus Karlsson klarade silvret, 16.01.76, före anstormande Petri Vepsänen, 16.03.84.
Det vilade ett tungt ansvar på Camilla Olsson inför 200 m rygg. Malmö KK hade inte en individuell seger före. Hon klarade pressen och vann, 2.20.51. Linda Olsson, SK Korrugal, var en pigg överraskning på andra plats, 2.22.72 och Maria Olsson, Mora blev trea med 2.23.97.

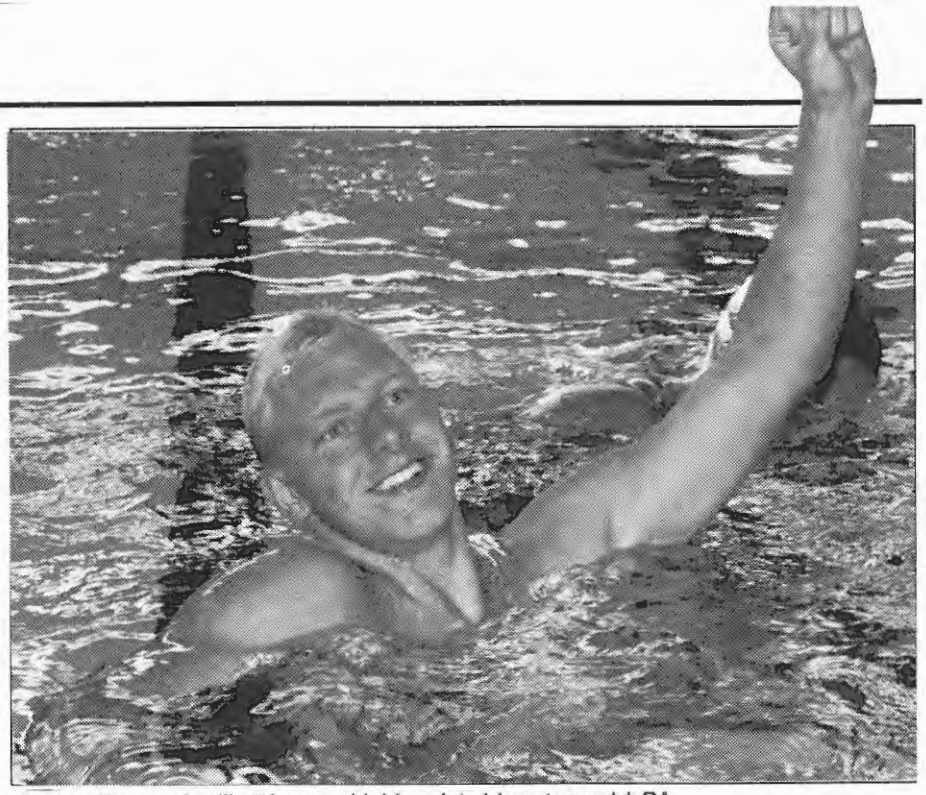

Anders Kroon såg till att hemmaklubben inte blev utan guld. På 200 m rygg säkrade han EM-biljetten.

Hemmaklubben Upsala S fick sin hett efterlängtade guldmedalj till slut. Unge Anders Kroon var snabbast iväg och vände strax över minuten vid 100 m. Nicklas Håkansson var en dryg meter bakom, lika med Jönköpings Martin Svensson. Anders släppte aldrig ledningen utan kunde vinna på 2.05.44 före Nicklas, 2.06.57 och Martins 2.07.14. Anders Kroons resultat var också svenskt juniorrekord. Hans Fredin hade det gamla, 2.05.79.
I damernas snabba lagkapp 4x100 m fritt var Helsingborg först i mål men diskades för överväxling. I stället fick Järfälla S sitt första guld på SM. Ulrika Wikström, 1.00.16, Catharina Mattsson, 59.41, Malin Sandorf, 59.73 och Louise Jöhncke, 58.47, simmade ihop till 3.57.77. Malmös förstalag tog silvret med 3.58.49 och S 02, Göteborg, tog brons med sina 4.00.71. Snabbast av alla sträcksimmare var Anna-Karin Persson med sina 58.38 i försöken.
Karlskronas herrar tog sitt och SM:s tredje lagguld när de vann den avslutande lagkappen. Håkan Karlsson öppnade med 52.04 och Mikael Söderlund simmade sin sträcka på 52.57. Sedan tog Tommy Werner över med 50.06 och Göran Titus avslutade med 50.33 vilket tillsammans gav 3.25.00. Upsala S ville så gärna kröna sitt SM med en seger men fick nöja sig med silvret, 3.25.75. Lars-Ove Jansson hade dock snabbaste sträcktiden, 50.03. Borlänge S med Per "Senan" Johansson på sista sträckan tog bronset med 3.26.65. Per noterade för 50.75.
SM blev ett SM med en hel del unga debutanter överst på prispallen. Samtidigt visade tävlingarna att ingen vet hur gammal en simmare kan bli för att vinna SM. I många grenar var det repriser från "flydda tider" som nu vann igen efter några års uppehåll. Några riktiga höjdartider presterades inte, Anders Holmertz undantagen på 200 m.

SM-reportage:
Foto: Björn Tilly, Bildbyrån
Text: Lars-Åke Lindqvist

3 frågor till

Dan Eliasson,

EM-Tränare och ansvarig tränare i Ystads SS



1.
- Vad tycker du om SM efter halva loppet?
- Att det inte är några större överraskningar tidsmässigt. PÖverraskad är jag av 100 m rygg, herrar och damer. De har tränat bra, för övriga i startfältet är bra.

2.
- Vad har du för förväntningar på EM?
- För mig är det premiär på seniorsidan så jag skall ta chansen att skaffa mig erfarenhet. Jag tror att de svenska simtraditionerna håller bra i Aten så Anders Holmertz, Tommy Werner och lagen får stå för förhoppningarna på herrsidan tillsammans med Lars-Ove Jansson. Jag tror också det kommer att gå bra för Louise Karlsson.

3.
- Vad gör du som EM-tränare?
- Mitt jobb är att hjälpa simmarna med matchningen. Grundjobbet görs ju hemma. Det man gjort ger resultat och det är alltså mitt jobb att se till att allt blir så bra som möjligt fram till start.

Första poloseminariet för hela världen



Under veckan 27 maj till och med 3 juni anordnade FINA ett seminarium för vattenpolotränare i Grekland. Alla till FINA anslutna länder i hela världen fick skicka två deltagare, som blev bjudna på uppehälle och mat. Jag fick den äran att deltaga från Sverige. Min manlige tränarkollega fick dessvärre förhinder precis innan avresan så jag fick ge mig av själv.

På måndagskvällen samlades vi alla på samma hotell i Aten. Vid den gemensamma middagen fick man en första uppfattning om de övriga deltagarna. Ungefär 100 deltagare från världens alla hörn, cirka 50 nationer, fanns på plats.
Dessvärre var det sämre med den kvinnliga representationen. I hela skaran var det bara fyra, en tjej från Kanada som höll föredrag, två fruar från Thailand och Brasilien och jag som den ende egentlige tränaren.
På tisdagsmorgonen blev det en fyra timmar lång bussresa till byn Olympia där vi blev inkvarterade "ute i skogen", i fina men kalla rum. Det grekiska vädret visade inte sin bästa sida och allt är byggt för att klara av 30 plusgrader och inte 12.
På kvällen var det en kort invigningsceremoni samt lite olympisk historia. De följande dagarna var det sedan föreläsningar enligt följande schema:

08.30-12.45	Fördelat på tre ämnen
13.00	
17.00- 19.30	Fördelat på två ämnen
20.00	Middag
21.00	Vattenpolosnack ...

Det fanns absolut inget att sysselsätta sig med på kvällarna förutom att diskutera vattenpolo. Träning, taktik, förutsättningar, träningsmöjligheter framfördes länder emellan. Exempel:
Killen från Namibia (!) hade problem att hitta motstånd i södra Afrika, det Thailändska damlaget med en medelvikt på max 50 kilo hade förmodligen blivit krossat av Sveriges, de småväxta killarna från Singapore har utvecklat ett snabbt spel istället för ett typiskt med mera med mera.
Det var intressant att höra utvecklingen av polon i andra länder men vi har trots allt samma problem i de flesta länder som pengar, rekrytering och publicitet.
Om jag skall försöka att lite kort sammanfatta innehållet av föreläsningarna så kan jag stolpa upp det i följande punkter.
- Simningen måste börja samarbeta mer med vattenpolon, introducera bollen och snabbhetsträningen hos 12-14 åringar, uppmuntra ungarna att både simma och spela i yngre åldrar. Ingen av disciplinerna förlorar på det. Tvärtom så kanske man kan hålla kvar dem längre.
- Man behöver inte simma så mycket med nybörjare utan det skall vara kvalité och snabbhetsträning samt mycket boll och teknik i början. Förutsättningen är dock att spelaren kommer från en simgrupp med minst två års simning bakom sig. Det viktigaste är trots allt att kunna behandla bollen bra.
- Vikten av en duktig målvakt. En del menar att målvakten är lika viktig som alla 13 utespelare tillsammans i ett lag. Alltså mer uppmärksamhet till målvakterna under träningen. Om man skall utse en målvakt i ett lag så skall man välja den bästa inte den sämsta "som blir över". Det lönar sig inte i längden.

- Rangordningen av de viktigaste elementen under träningen:

1. Försvar, målvakt
2. Kontringar
3. Center/centerback har det jobbigaste arbetet
4. Man-mer/-mindre
5. Anfall

- Förslag på träning för en utespelare
20-30 min simning, kvalité och snabbhet
15 min tramp
15-30 min övningar med boll
30-45 min kontringsövningar, anfall med mera
30 min spel
Seminariet avslutades på lördagseftermiddagen med diplomutdelning och adressutbyte. Halva gänget valde sedan att skynda tillbaka till Aten för att kunna se en av finalmatcherna i grekiska ligan på kvällen. Det blev en fascinerande match med mycket publik, hetsiga tränare och utbuade domare.
På söndagsmorgonen var vi några som valde att se damfinalen i ligan. Det var speciellt kul för mig efter allt herrpolosnack under veckan. Det jag speciellt lade märke till var de grekiska flickornas skicklighet med bollen, det vill säga passningarna, men de var nog sämre simmare än svenskorna. Det skulle säkert bli en intressant match oss emellan.
I slutet av veckan hade också solen hittat tillbaka så det blev några timmar på stranden.
Under måndagen skildes vi alla åt för hemfärd, fulla av idéer om utveckling och träning och med en förhoppning om att mötas igen under någon turnering, resa eller allra helst vid ett nytt seminarium.
Med endast ett års erfarenhet av tränaryrket men med sju år av vattenpolo var jag jätteglad och nöjd med denna minnesvärda vecka tillsammans med vattenpolovänner från hela världen. Gissa om jag nu planerar en världstour med träning och matcher.

Anne Kisberg

REKORDGALAN

INTE SÅ GALET

Landslaget tillsammans med Landskrona SS och kommun arrangerade för andra året en rekordgala i härliga Citadellbadet. Förra året, 2 augusti, invaderade Saddam Hussein Kuweit, och i blotta farten satte landslaget då fem svenska rekord. I år, 1 augusti med en mer normal värld, blev det fyra.



Publiken hade lovats entrépengarna tillbaka om det inte blev några rekord. Först ut i rekordjakten var herrarna på 50 m fritt. Pär Lindström vann på 23.13 före Göran Titus, 23.22 och rekordet klarade sig.

Anna-Karin Englund var mycket nära på 50 m rygg, 30.97, bara 9 hundradelar ifrån. Rud Dollmayer, en annan "åldring" i landslaget, föröskte på 50 m fjäril men rekordet, 24.96, klarade sig med 48 hundradelar.

Citadellbadet bjöd på perfekta förhållanden. Vindstilla och varmt med en stor sol som ibland bröt igenom de lätta molnen fick publiken att trivas. Efter de tre första rekordlösa grenarna skulle Jan Stensson försöka slå sitt eget rekord på 100 m bröst. Hans segertid 1.05.94 var dock mer än två sekunder sämre.

Anna Lindberg, utanför landslaget, tog en chans att komma med till EM. Villkoret var svenskt rekord på 100 m fjäril, alltså bättre än 1.01.24. Det gick inte utan ensam i bassängen kom hon i mål på 1.04.11. 100 m fritt damer vanns av Helena Kälvehed på 58.24 och Agneta Erikssons rekord, 56.75, får stå kvar i rekordlistan ett tag till.

Vid förra årets rekordgala blev Tommy Werner förste svensk under 50 sekunder på 100 m fritt när han vann med rekordtiden 49.6. Han försökte nu igen men lyckades inte. 50.93 blev sluttiden. På damernas 200 m fritt var det inte mycket som stämde. Eva Nyberg ville verkligen göra ett försök att radera ut Ann Linders rekord från 1984 men spände sig och slutadet sist med 2.08.09. Loppet vanns av Malin Gustavsson, som verkade vara på väg mot rätt form lagom till EM, på 2.06.51.

100 m fjäril blev en match mellan Anders Dunkars, Falun och landslagets Gustav Johansson. Anders vann på 56.27 och Gustav fick 56.85. Rekordet klarade sig.

Nicklas Håkansson, SPIF, vann 100 m rygg på 58.92, två och en halv sekund från Bengt Barons rekord. Anna Rosengren, Falun, fick revansch på Charlotte Humling för SM på 200 m bröst men tiden 2.40.63, var mer än 7 sekunder från Anna-Karin Perssons rekord.

Ett distriktsrekord för Stockholm på 200 m fritt, Anders Holmertz tävlar numera för Spårvägens GoIF, är näst intill världsrekord. I Landskrona fortsatte Anders att prova sig fram. Han simmae första 50 m på 26.00 och vände vid 100 m på 54.37, en bit över hans personbästa mellantider på 200 m. Både Christer Wallin och Fredrik Letzler hängde med bra. Sedan, på den besvärliga tredje längden satte Anders fart. Vid 150 m hade han 1.22.8 och på de sista 50 m ökade han. I mål blev det 1.50.74. Wallin klockades för 1.51.73 och var nöjd. Letzler fick 1.54.35. Anders rekord, 1.47.28, klarade sig en stund till.

Peter Karlsson, Västerås, vann 200 m bröst på 2.24.40, drygt fyra sekunder över rekordet.

Med fyra grenar kvar av rekordgalan började arrangörerna bli oroliga. Ännu inga rekord, mycket publik och återbetalning till dem som så krävde, stod på spel.

På SM vann Ulf Gladher sin första individuella SM-medalj. Han såg också till att det blev fart på 50 m bröst i Landskrona. Strax före mål låg han jämsides med Jan Stensson. Mer erfarenhet och bättre isättning gjorde att Jan Stensson vann, 29.60. Svenskt rekord med 9 hundradelar och arrangörerna andades ut. Ulf Gladher, som alla trodde vunnit, blev inte fullt så glad endast 4 hundradelar bakom.

Rudi Dollmayer ville gärna sätta ett rekord. Arrangörerna bjöd på en vecka i semesterbyn för varje svenskt rekord. En skön avkoppling för familjen. Han försökte igen på 50 m rygg men hans 27.55 var 6 tiondelar ifrån.

Anna-Karin Englund, som varit så nära i början av rekordgalan, bad arrangörerna att få göra ett försök till. Hon hade mätt upp hur lite som fattades och tog en ny chans. Den höll. Ensam simmade hon i mål efter 50 m rygg på 30.79 och kvällens andra individuella rekord var ett faktum med 9 hundradelar, lika mycket som hon var över tidigare.

Två lagkapper var kvar på programmet och svenska sprintertjejer är riktigt på hugget. Så också på nya sprintgrenen 4x50 m fritt. Ellenor Svensson var först ut på 27.27. Louise Karlsson forsatte och lämnade över till Helena Kälvehed efter 53.22. Annika Nilsson simmade i mål efter att laget varit ute i 1.46.57. Svenskt rekord med en sekund och 37 hundradelar.

Herrarna var inte sämre. Med sprintstart dök Pär Lindström i och växlade till Göran Titus efter 23.12. Göran simmade på fantastiska 22.36, enligt speakerns handknäppta klocka och lämnade till Tommy Werner. Efter 1.08.2 tog Joakim Holmqvist, extrainkallad lagmedlem då Lars-Ove Jansson inte fanns på plats, över. Joakim som är en fantastisk lagsimmare, minns EM 1989, gjorde sitt och det nya rekordet var klart efter 1.31.18, världens bästa tid i år.

Det ser utan tvekan bra ut inför Sprint-EM i Tyskland i december. Innan det ligger ett "vanligt" EM i Aten. Rekordgalan i Landskrona är ett trevligt sätt för landslaget att visa upp sig. I Citadellbadet finns också alltid en kunnig och intresserad publik. Dessutom, med bra arrangemang och perfekt väder slår inget Citadellbadet som racerbana.

PRISER UTOM TÄVLAN



Vid SM fick flera förtjänta simmare medaljer, utmärkelser och stipendier för olika prestationer. Att rangordna de olika utmärkelserna är svårt men priset, "Bruce Hopping Award", till Anders Holmertz var nog det mest statusfyllda. I kommande nummer av Simsport skall vi berätta utförligt om Bruce Hopping och hans utmärkelser. Övriga utmärkelser som delades ut vid SM var:

Anders Holmertz,
fick ett stipendium ur Simidrottsfonden på 10.000 kronor för framstående idrottsprestationer och fin PR för svensk simning.

Tommy Werner
fick 20.000 kronor ur samma fond för silvermedaljen på 100 m fritt vid VM i Perth i januari i år. Han fick också 5.800 kronor av Dagens Nyheter för att han var förste svensk under 50 sekunder på 100 m fritt. 1979 satte tidningen upp ett pris på 2.000 kronor till den som blev först under "magiska" 50 sekunder. Pengarna hade nu vuxit till 5.800 kronor.

Gisela Brunmar
fick prestationspris för sina insatser vid ungdoms-OS.

Eva Nyberg och Anders Holmertz
fick prestationspriser för sina insatser vid SM.

Fredrik Lundin
fick Simmarskråets pris för SM:s största överraskning.

IDROTTEN
Skattereformens förlorare?

Vi på Miwex kan hjälpa er som KLUBB att dryga ut kassan.
Bli vår återförsäljare av ESSENUOTO :s badkläds-
program och MIWEX träningsutrustning.

Ring Margaretha, på telefon 036-14 21 55, så berättar hon mer.

MIWEX FRITID AB - BOX 6063 - 550 06 JÖNKÖPING
TEL. 036-14 21 55

Mallorca Synchro -92

EM-test i världskonkurrens

Konstsimlandslaget tillbringade som vanligt sin midsommar på Mallorca. Det var årets EM-test med uttagningar av solo och par till Aten, samt en kontroll av hur laget låg till.

Efter två dagars träning i tävlingspoolen var det dags. Figurtävlingen, som numera innehåller endast fyra figurer, simmades på fredag eftermiddag. Karin Lobenius från Fagersta var den av svenskorna som klarade sig bäst, men alla åtta låg relativt tätt samlade poängmässigt sett. I topp låg USA följt av Japan och Kanada.
Midsommardagen var det dags för försök i solo. Våra hopp i den grenen var ettan och tvåan från SM, Virpi Joki-Hollanti och Anna Claesson. Tyvärr blev det ingen final. Bäst simmade "Vippan" med sin tionde plats och därmed knep hon också soloplatsen till EM. Även här blev det USA på första plats. Amerikanskan flankerades på prispallen av simmare från Japan och Kanada.
På eftermiddagen simmades försök i par. De två svenska paren Virpi Joki-Hollanti/ Heidi Kohlemainen och Anna Claesson/ Karin Lobenius gick ut med startnumren efter varandra.
SM-segrarna Anna och Karin drog även här det längsta strået och gick dessutom till final som sjunde par. I söndagens final simmade de tyvärr lite sämre och fick se sig omsimmade av Tyskland.
Som tävlingens sista gren gick lagen. Det var här vi skulle se om vår satsning hållit. Om poängen låg på tillräckligt hög nivå. Om laget skulle starta på EM.
Det blev till slut en femteplats. Poängen spände mellan 8.3 och 9.3. USA:s domare hade Sverige på andra plats och Schweiz på sjätte. Slutomdömet är gott. De små synkmissar som nu gjordes kommer att justeras innan EM. Koreografin och utförandet i stort håller hög nivå.
I samband med tävlingen höll Donna van Bakel från Kanada och Barbara McNamie från USA en kort figurgenomgång av sex av de nya figurerna. Det var mycket värdefullt med tanke på att det alltid finns utrymme för tolkningar när det gäller utförandet.
En liten nation får ju dessutom ställa in sig i ledet efter transatlanterna. När man är bäst kan man diktera villkoren, så det gäller att satsa.

Eva Svensson

Xth ROMA SINCRO

13 nationer ställde upp i årets upplaga av Roma Sincro. Sverige deltog i solo och par med Anna Claesson och Karin Lobenius. Monica Kristenson var med som tränare och Inger Lindholm ingick i den internationella domarjuryn.



Tävlingen arrangerades för tionde gången och fungerar mycket bra. Italienarna visade också på ett utmärkt sätt sin gästfrihet. Kvalitén på tävlingen har också stigit år från år och det är nu mycket hård konkurrens i Rom.
I samband med tävlingen gav Kanadas tränare en genomgång av de nya figurerna, dels ur domarsynpunkt och dels teknikmässigt.
De svenska flickorna har av tradition alltid simmat bra till musik och det stämde även denna gång. Figurerna kunde ha varit bättre men med tanke på nya regler och figurer reste de ändå från Rom med godkänt resultat. Efter de obligatoriska övningarna slutade Anna Claesson på 16:e plats och Karin Lobenius på 17:e med 157.285 respektive 157.255. 119 flickor fanns i startfältet. Solofinalen vanns av Kanadas Sylvie Frechette med 188.558 poäng.
I partävlingen blev det svenska paret åtta med 160.590 poäng. Vann gjorde Karen och Sarah Josephson från USA med 187.078.

Svenska öppna masters 1991

För tionde året i följd har Svenska öppna masters anordnats. Linköping stod för värdskapet den 22-24 mars med LASS som arrangör. Badanläggningen var vackert belägen och hade flera bassänger, vilket medförde att allmänheten under samtliga tävlingspass hade tillgång till badet utom just själva tävlingsbassängen.

Trots jubileumsår blev det inte nytt deltagarrekord. Detta berodde troligen på oroligheterna kring "Gulfen", som medförde att många av våra etablerade utländska deltagare uteblev. Sålunda hade en stor sovjettrupp förhandsanmälts, men drog tillbaka anmälningarna när krisen blev akut.

Tävlingarna omfattade cirka 200 deltagare som svarade för 777 individuella starter och 82 lagkappslag. De tävlande var fördelade på 39 svenska klubbar och sju utländska, norska och finska.

För första gången prövades det tävlingsprogram som framtagits via enkät från föregående års deltagare. Det fungerade bra och hittills har ingen negativ kritik avhörts.

Svenska Masters i simning är av hög klass. Därom vittnar årets Masters med ett världsrekord, 45 nordiska och 65 svenska rekord. Speciellt glädjande är tillströmningen i de yngre åldersklasserna där konkurrensen verkligen är stenhård. En av 1991 års VM-simmare ur svenska landslaget, Per Johansson, var med. Men det finns ju även äldre gentlemän på andra sidan 80-årsgränsen, som deltar med framgång.

Att skriva om alla de goda individuella prestationerna i dessa tävlingar skulle ta allt för stort utrymme. Världsrekordet sattes i lagkapp 4x50 m fritt herrar i åldersklass 100 år och över, där Åtvidabergs SS segrade på 1.38.92.

Vandringspriset gällande bästa klubb poängmässigt både individuellt och lag, som uppsatts av Traveller AB 1990 vanns även i år av Hellas på 784 poäng före IFK Lidingö på 302 poäng. Simförbundets vandringspris av år 1990 till bästa lagkappsklubb tillföll för andra gången Hellas på 109 poäng före IFK Lidingö, som fick 55 poäng.

Så det bästa till sist! Tack LASS för ett utomordentligt arrangemang, där tävlingsledning, funktionärer och kansli gjorde ett jättearbete alltifrån tävlingsledaren ner till de juniorflickor som höll ordning på virriga pristagare. Tävlingarna flöt fint utan hets och prisutdelningarna hade lagts in fint i programmet och blev precis så uppmärksammade som vi aktiva önskat oss. De sex främsta i varje gren fick diplom och segraren dessutom en joting! Resultatservicen var perfekt och resultaten kom snabbt upp på "anslagstavlan". Dessutom kunde färdiga resultatlistor köpas omedelbart efter tävlingarnas slut.

Vi ser fram emot att träffas i Gävle nästa år.

Bror-Ebbe

IDROTTEN

Skattereformens förlorare?

Vi på Miwex kan hjälpa er som KLUBB att dryga ut kassan.
Bli vår återförsäljare av ESSENUOTO :s badkläds-
program och MIWEX träningsutrustning.

Ring Margaretha, på telefon 036-14 21 55, så berättar hon mer.

MIWEX FRITID AB - BOX 6063 - 550 06 JÖNKÖPING
TEL. 036-14 21 55

UNGDOMS-OS

European youth olympic days 1991



Tre fjärdedelar av det flicklag som vann 4x100 m fritt. Fr v Emma Olsson, Anna Ericsson och Britt-Louise Fahlberg. Saknas på bilden gör Marie Ulfves som också vann 100 m fritt.

Under två dagar i juli genomfördes för första gången ungdoms-OS i EG:s huvudstad, Bryssel. Alla de 33 inbjudna länderna från Europa deltog. På programmet stod bland annat simning, friidrott, basket, fotboll, gymnastik och bordtennis.

Simmarna var födda 1978, flickor och 1976, pojkar. I de övriga idrotterna var deltagarnas åldrar något högre. Varje gren fick representeras med max en deltagare per land. I simning var det bara Tyskland som saknades av Europas simländer.

Meningen är att detta ungdoms-OS skall bli ett återkommande inslag i den olympiska rörelsen. Vi som var på plats, såväl ledare som aktiva, är säkra på att detta har kommit för att stanna. Nästa gång, 1993, står Storbritannien som värd.

De svenska simmama klarade sig mycket bra, framförallt flickoma, med 2 guld- och 3 bronsmedaljer. Med tanke på den hårda konkurrensen står vi oss bra inför resten av 90-talet om dessa ungdomar samt deras jämnåriga fortsätter sina satsningar.

Undertecknad ledare samt tränarna Pia Westerblad, Lars-Olov Hansson och Peter Asp hade verkligen trevliga dagar tillsammans med mycket skötsamma simmare från Sverige.

Thomas Jansson

Resultat på sidan 54.

SHAMPO
I ENGÅNGS FÖRPACKNING



Även priset är rätt.

Där behovet av portionsförpackningar finns kommer Blue Rose hygienprodukter in. Genom noggrann kvalitetskontroll framställs endast miljövänliga och allergifria produkter, vilket är ett nutidskrav.

Genom bredden i sortimentet tillfredställs Dina och andras önskemål. Vi har: Shampon från olika slags örtväxter, fruktshampon, shampo för torra hår, strukturstärkande proteinshampo, hårbalsam, antimjällshampo, duschcremer och mycket annat.

AB LA FAYETTE

Brunkebergsgatan 3, S–416 62 Göteborg, Sweden
031 – 19 44 11

Sum-Sim, Linköping 1991

Underbart sommarväder, mycket folk, gedigna startfält, bra tävlingar, utmärkta resultat, riktigt solig stämning. Vad kan man mer önska sig av årets höjdpunkt för den kommande simgenerationen? Sum-Sim i Linköping blev en stor succé med över 1500 starter och fler än 100 deltagande föreningar. Samtidigt som man gjorde upp om Sum-Sim medaljerna i två åldersklasser, p 16-17 och 15 o yngre, f 14-15 och 13 o yngre, nominerades årets EJM-lag ur den äldsta åldersklassen, vilket gav extra nerv i tävlingen.

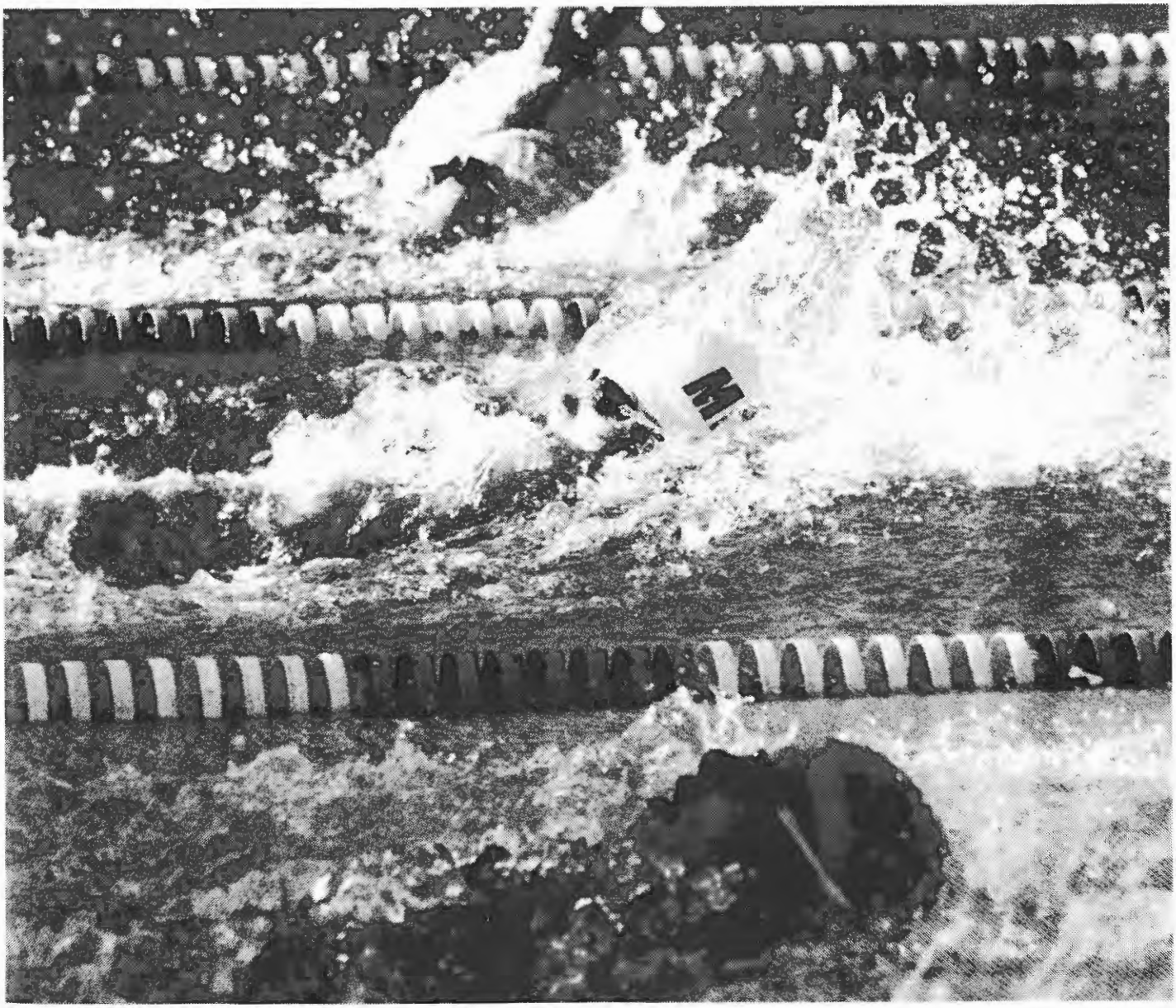

Magdalena Schulz i mitten forsar fram mot segern före Therese Alshammar, överst och Camilla Pettersson.



Zsolt Hegmegi, Jönköpings SS t.v. och Fredrik Lundin, Ystads SS.

I striden om klubbpoängen var det en mycket jämn kamp i toppen mellan de tre bästa, där MKK drog det längsta stråt med 227 poäng, endast en poäng före Ystad, (vinnare i "inne" Sum-Sim i december 1990), som drog ifrån trean Växjö, 190 poäng, på sluttampen.
Sedan följde ytterligare två skåneklubbar; SK Ran 154 poäng och Ängelholm 146.
Bästa stockholmsklubb blev Neptun med 127 på sjätte plats. Borlänge tog sjunde plats med 119 poäng vilket var tre bättre än Väsby som följdes av grannen Järfälla med 97. Hemmaklubben LASS spurtade upp sig till tionde plats med 95 poäng.
Skåne dominerade i vanlig ordning med bland annat drygt 40 procent av medaljskörden och tio klubbar bland de 20 bästa. Stockholm bidrog med sex klubbar på 20 i topp listan med uppstickare som Spårvägen, 16:e och SKK, 20:e.
Mölndals ASS placerade Göteborgsdistriktet på listan genom att hamna på 20:e plats. Kul!
Upsala S, som brukar ligga i toppen, hittar vi på 21:a plats tillsammans med Södertälje.
Gamla traditionsrika simnästen som Västerås, Örebro och Värmland samt Västergötland återfinns alldeles för långt ner i listan.
Resultatnivån var klart bättre än förra årets premiär av "ute"-Sum-Sim, vilket bland annat bekräftades av att inte mindre än 45 mästerskapsrekord slogs.

I äldsta flicklassen, födda 76-77, dök tävlingarnas stora komet upp. Järfällas 14-åriga Theres Ahlshammar klättrade från 15:e plats i startlistan på 200 m rygg till andra med snudd på seger genom sina utmärkta 2.22.57, vilket också var under EJM-kvaltiden. Hon pressade "Sum-Sim drottningen" Magdalena Schultz, MKK, ända in i målplattan, vilket gav ett nytt mästerskapsrekord på 2.22.19. Det var "Maggies" femte seger och då varje grensegrare kvalificerade sig till EJM gjorde Magdalena det svårt för de andra flickoma. Hon slog mästerskapsrekorden i alla fem guldloppen och på tider som bådar gott inför EJM. Det finns en klar chans till final i alla grenarna.

Fredagens finalpass

inleddes med en mycket jämn fight på 200 m fritt mellan Magdalena Schultz och förhandsnominerade Louise Jöhncke, Järfälla. Louise var i ledningen mycket knappt vid 100 m men fick ge sig i spurten.
- Jag har inte toppat speciellt mycket och är mycket nöjd med tiden, var Louises kommentar.
Magdalenas segertid blev fina 2.06.15 och silvertiden 2.06.46. Rans Ulrika Raue gick under 2.10 på bronsplats med 2.09.82 och Sofia Lindström, Tureberg, fick 2.10.61 på fjärde plats. Lagkappen över 4x200 m fritt kan bli riktigt intressant vid EJM.
Louise Jöhncke visade en stabil och hög nivå på sina övriga frisimslopp:



Cecilia Ström, LASS.



Angela Fox, KSLS, överst på prispallen efter 200 m bröst, fl 76-77. Till vänster om Angela Angelica Ockedahl, Ängelholms SS och till höger Carina Nilsson, SK Ran.

På 50 m fritt, som inte är någon EJM-gren, slog hon till med ett nytt mästerskapsrekord, 27.45. Spårvägens Jenny Engkvist blev tvåa med 28.03 och Victoria Naess, Eskilstuna, trea med 28.05.
På 100 m fritt slog Louise sitt eget rekord från förra året med två tiondelar till 59.2. Louise stod i en klass för sig men om silverplatsen blev det en rafflande fight. Jenny Engkvist lyckades få i handen 8 hundradelar före starkt avslutande Charlotte Närvall, MKK. Tiden för Jenny blev 1.00.70.
Dessa tre unga damer tillsammans med någon ur EJM-gruppen till Belgien, kommer säkert att ha ett ord med i final-diskussionerna i den korta frisims-lagkappen.

Det såg länge ut som om en frisimstrippel var på gång, då Louise hade grepp över 400-metersfinalen i drygt 300 meter. Sedan kom grannen Mikaela Laurén från SPIF med en mycket stark avslutning och vann på 4.27.04, mästerskapsrekord.
Louise fick silver med 4.29.05 och Ulrika Raue sitt andra brons med 4.31.05. Alla tre var under gällande stipulationstid till EJM.
På 800 m fritt var Ystads duktiga långdistansare Therese Ekstrand, som förra året Missade EJM med 6 hundradelar, favorit. Hon fick tyvärr inte loppet att stämma helt utan en "uppstickare" från Ran, Åsa Nilsson, satsade tufft från början och höll distansen ut. Åsa vann på nytt mästerskapsrekord, 9.14.30 och återigen blev det en strid om hundradelar då "Mickan" ännu en gång simmade starkt på slutet men tvingades ge sig med 4 hundradelar. Sofia Lindström fick kliva upp på bronsplatsen med sina 9.20.66.

Flickornas fjärilsim

är en stark gren. Mikaela Laurén slog till med tävlingarnas vassaste resultat, 2.17.29, mästerskapsrekord, på 200 m. Hennes satsning var verkligen tuff med utgång på 1.05.14, vilket var hennes personbästa på 100 m, och upp mot 150 meter luktade det svensk rekord. Men det gick lite tungt på sista längden denna gång.
Tvåan i mål, Malin Strömberg från Ystad, fick 2.22.49. Hon har dock redan varit under 2.20 i tre långlopp i år. Malin var storfavorit på halva distansen, där hon tog EJM-brons förra året, och vann också klart på 1.04.47, före Mikaelas 1.05.96. Anna-Karin Rantzow, Södertälje, tog bronset på 100 m och Viktoria Ekberg, Norrköping, på dubbla distansen.

Växjös Hanna Jaltner

hade ett säkert grepp om finalen på 100 m bröstsim som hon vann på 1.16.51 före Ängelholms Angelica Ockedahl, 1.17.33 och Rans Carina Nilsson, 1.18.38.



Robert Dolama vann 100 m fjäril, po 74-75.

På 200 m bröst såg det som om Angelica skulle greja segern med en verlkigt tuff satsning från början. Hon skuggades av 14-åriga Angela Fox, KSLS, som till slut hade mest att ge i spurten. Kristianstadsflickan hann inte känna någon trötthet utan ropade glädjestrålande:
- Jag slog mitt pers från kort.
Hennes tid blev fina 2.44.72, Angelica, som gjorde ett mycket bra lopp på 2.45.61 var av förklarliga skäl inte lika uppåt:
- Jag satsade ju på EJM.
Carina Nilsson tog sin andra bronsmedalj på 2.47.37 och såg därmed till att det blev en ren "skåneprispall".

"Maggie" Schultz vann

programenligt de båda ryggsimsgrenarna på nya mästerskapsrekord, 1.06.77 respektive 2.22.19. Klågerupsflickan fick oväntat hårt motstånd av tävlingarnas "runner up" Therese Alshammar som pressade fram Magdalena till en mycket fin tid på 200 m.
Tio meter från mål såg Therese ut som en vinnare, men simmade något snett in i målplattan och släppte då fram "Maggie". Camilla Pettersson, SKK, knep bronset 2 hundradelar före Helsingborgs Linda Strandberg, 2.28.37.
I 100-metersfinalen var det Tritons Camilla Månsson som öppnade snabbast och det var mycket jämnt i vändningen med Magdalena. Camilla, som varit sjuk i vattenkoppor strax före tävlingarna, orkade inte riktigt sista längden utan Magdalena drog ifrån till en klar seger.
Även Therese Alshammar passerade Camilla de sista meterna och fick 1.08.54 på silverplats mot Camillas 1.08.77.
I försöken gjorde Linda Strandberg den stora fadäsen att tjuva "avsiktligt" och blev därmed diskvalificerad. Så var hennes dag förstörd.

Unga fröken Schultz

visade sitt breda register med odiskutabla segrar även i de båda medleyloppen. Hennes vinnartider 5.03.10 respektive 2.23.20 var nya mästerskapsrekord och snudd på europajuniortopptider.
Hon behöver förbättra sitt bröstsim för att vara riktigt slagkraftig internationellt. Medaljordningen i båda loppen var i övrigt silver till Malin Strömberg och brons till Tina Holmgren, MKK.
Äldsta flicklassen slog mästerskapsrekord 16 gånger och vi har en stark årgång i 15-årsklassen. Även 14-åringarna börjar dyka upp här och där med Therese Alshammar och Angela Fox som två exempel.

I äldsta pojkklassens, 1974-75, inledningsgren 200 m fritt, missade förhandsnominerade Lars Frölander, Borlänge, finalen.



Fredrik Rosenholm, Spårvägens GoIF efter segern på 200 m bröst, po 74-75.

Otoppade Lars simmade lite kantigt och missade finalplatsen med en tiondel. Vi vet "Frölles" kapacitet när han är "loss". Då är han ett medaljkort på EJM.
- Det borde gått fortare, var hans kommentar efter försöken.
Sum-Sims sprinterkung, Marcu Lundstedt, Södertälje, sken ikapp med solen efter sitt segerlopp på 1.55.52.
- Jag satsade på att vinna och det känns skönt att jag lyckades. Tiden är något bättre än jag hade räknat med och Jonas pressade ju mig hela tiden.
Jonas Lundström från Östersund är vårt nordligaste inslag i juniorlandslaget. Förutom ett fint lopp på 200 m med silver, 1.55.71, visade han sisu med klar seger på 1500 m fritt, 16.12.00 och mästerskapsrekord. PÅ 400 m blev det också mästerskapsrekord när han vann på utmärkta 4.03.36.
Glädjande nog befinner sig dessa båda dominerande "gossar" i en tuff omgivning. Tio grabbar simmade under två minuter på 200 m fritt med trean Zsolt Hegmegi, Jönköping på fina 1.56.45 och Väsbys Jonas Brodin, 1.57.02, på fjärde plats. Förra året hade det räckt till en klar silverplats.
Finalen över 400 m fritt blev ett av tävlingarnas mest spännande lopp. Fyra tuffa grabbar krigade om medlajer och EJM-biljetter.
Fagerstas Mikael Rosén fick släppa efter cirka 300 meter och trion Jonas, Christoffer Eliasson, MKK och Jonas Brodin fightades vidare. Som tidigare nämnts vann Jonas Lundström med en rykande spurt, 58.87 på sista 100!
MKK-grabben, 16 år precis som Jonas L, var spurtstarkare än Jonas Brodin och tog silver på 4.03.54. Trean, som okcså var klart under stipulationstiden för EJM, kände sig som en förlorare.
VÄsbykillen gav inte slaget förlorat utan kom tillbaka med en vass simning på 1500 m fritt, där han drog upp tempot från början. Östersundsgrabben hängde med och var klart starkare i avslutningen men Jonas Brodin höll undan för Christoffer Eliassons starka avslutning. Tiden 16.19.15 räckte till EJM.
- Det var i sista minuten, va skönt. Jag var lite knäckt efter 400 så det här var härligt, berättade en lättad Jonas efteråt.
Jonas Lundström kände sin kapacitet.
- När jag var vid 300 m i 400-metersfinalen visste jag att vinstchansen var stor och på 1500 m passade det mig perfekt att "Broddan" hade bråttom.
Sprintloppen dominerades av Mårcus Lundstedt, Södertälje, med seger och

mästerskapsrekord på 100 m med fina 53.04 samt seger med 24.65 på 50 m. På 100 m följdes han av tre grabbar under 54 sekunder, vilket visar att Sveriges fina sprintertradition håller i sig.
Zsolt Hegmegi och Lars Frölander delade silvret på 53.53 och Kalmars Dan Lindström hade 53.82 på sin fjärdeplats.
Femman i loppet, Martin Andersson från Ängelholm, öppnade snabbast av alla på första längden men höll inte riktigt denna gång.
Tvåa på 50 m var Dan Lindström på 24.90 och trea Lars Frölander, två hundradelar bakom.

Jönköpings Zsolt Hegmegi

hade prickat in formen perfekt och förpassade förhandsnominerade Anders Kroon, Upsala S, till silverplatsen i båda ryggloppen.
På 100 m slog han nytt mästerskapsrekord med utmärkta 59.06. Otoppade Anders Kroons tog silver på 1.00.62 och Ängelholms Johan Andersson bronset med 1.00.99.
På dubbla distansen var det en mycket jämn kamp dem emellan med fina sluttider. Zsolt fick 2.08.16 och Anders 2.08.30. Även trean i loppet, Fredrik Lundin, Ystad, var under 2.10 med sina 2.09.81.

Ystadsgrabben

får bra betalt för sitt fina ryggsim i medleyloppen. "Ludde" vann 400 meter övertygande på lovande 4.35.55, mästerskapsrekord med Täbys Daniel Karlsson som tvåa på 4.43.36.
I 200 metersfinalen var det ombytta roller med 2.13.06 för Daniel och 2.14.80 för "Ludde". Två duktiga 16-åringar, Ystads Andreas Lidholm och Neptuns Conny Mattsen, tog bronset på 400 m respektive 200 m medley.
Lars "Frölle" Frölander simmade bättre och bättre dag för dag och avslutade med att vinna 100 m fjäril sista finalpasset med 58.30 och nytt mästerskapsrekord. Växjös Robert Dolama, 16 år, tog silver med 59.25 och Johan Lundh från Södertörn, bronset med 59.48.
Robert tog ett kliv upp på prispallen på den dubbla distansen med tiden 2.10.13. Han följdes av Mikael Granström, Tureberg, 2.11.97 och Christoffer Eliasson, MKK, 2.12.29.

Bröstsimmet

vanns av ett nytt namn i toppen, Fredrik Rosenholm, Spårvägen. Den 16-årige stockholmsgrabben har genomgått en jätteutveckling under det senaste halvåret



Fr vänster till höger Mikaela Laurén, Malin Strömberg och Viktoria Ekberg

och slog till med två mästerskapsrekord. På 100 m blev det 1.07.67 och på 200 m 2.25.12.
Nu visade det sig att Fredrik är finsk medborgare och vi får hoppas att de administrativa kvarnarna hinner mala tillräckligt snabbt så att han blir "svensk" i rätt tid.
Växjös Simon Malmberg blev dubbel silvermedaljör med 1.07.97 respektive 2.27.62 och Kristinebergs Peter Hjers tog dubbla brons med 1.08.32 och 2.28.03.
Det slog 11 mästerskapsrekord i äldsta pojkklassen och resultatbredden var klart bättre nu än förra året. Detta tillsammans med redan etablerade toppar ger en ljus framtidsbild.

I yngsta flicklassen

var det framför allt tre unga damer som visade framfötterna. Anna Ericsson, Kungälv, som vann tre frisimstitlar, Johanna Sjöberg, Bromölla, som vann båda fjärilsloppen och 200 m medley samt hemmasimmerskan Cecilia Ström, som var värst av de tre med fyra titlar; 400 m och 800 m fritt, 400 m medley och 200 m rygg.
Det hör också till saken att de simmade så fort att de blev mästerskapsrekord i samtliga lopp.
Den första grenen, 200 m fritt, såg länge ut att bli en affär mellan Anna Ericsson och Sydsims Emma Olsson, då Cecilia Ström avslutade i raketfart och var nära att hinna ikapp de båda. Alla tre gick under gällande mästerskapsrekord. Annas segertid blev 2.12.74, Cecilia fick 2.13.05 och Emma 2.13.75.
På 50 m fritt slog Anna sitt eget rekord, precis som på 200 m, när hon vann på 28.25 före Marie Ulfves, SS Kanalen och Karin Holmstedt, Ale SK, 28.83.
I 100-metersfinalen var det åter Anna och Marie som fightades om segern och Annas vinnartid, 1.01.21, var bättre än Maries rekord från förra året på 1.02.39. Även Marie var under tiden från förra året med 1.01.84 och trean, Britt-Louise Fahlberg, Sudnsvall, fick 1.02.37.
Ström var i ledningen från start till mål, när hon vann 800 m fritt mycket överlägset på lovande 9.30.73 som också var mästerskapsrekord. Ystads 12-åriga Maria Persson tog silver med 10.00.19 och bronset gick till Eslövs Sofia Svensson som fick tiden 10.03.72 när hon vann förmiddagens heat.
Linköpingstjejen fick hård konkurrens av Emma Olsson, Sydsim, på halva distansen. Efter 200 m ledde Emma knappt med Cecilia var som vanligt obeveklig i avslutningen.
Det nya mästerskapsrekordet lyder på 4.42.98. PÅ tredje plats smög ett annat toppnamn fram, Johanna Sjöberg.
Bromöllatösen Johanna Sjöberg visade stor allroundförmåga med nio finalplatser och fyra medaljer. Hon simmar med en härlig teknik. Det ser inte ut att gå fort men man bedrar sig.
På 200 m fjäril låg hon femma vid 100 m men avslutade klart starkast och vann på 2.37.51, mästerskapsrekord. Tvåa blev Neptuns Pernilla Marcus med 2.37.93 och trean Alexandra Ockedahl från Ängelholm var också under sitt gamla rekord med 2.38.10.

Johanna var ensam om att gå under 1.10 på 100 m fjäril när hon vann med 1.09.75. Marie Ulfves tog silver, 1.10.26 och Pemilla Marcus tog sin andra fjärilsmedalj med 1.11.22.
Sundsvalls Britt-Louise Fahlberg tog kommandot i finalen på 200 m medley med fick släppa Johanna Sjöberg och Marie Ulfves före sig i mål. Johannas segertid skrevs till 2.34.65 och mästerskapsrekord. Marie fick 2.35.51 och Britt-Louise 2.38.23.
I det långa medleyloppet var det mycket jämnt i guldstriden mellan Cecilia Ström och Alexandra Ockedahl, Ängelholm. Den förstnämnda var starkast i det avslutande frisimmet och vann med 5.29.01,

mästerskapsrekord mot 5.30.76. Bronsstriden blev också mycket jämn mellan Ystads Maria Persson och Tritons Helena Westlund. I mål skilde det 78 hundradelar till Marias fördel.
Cecilia fortsatte att glädja hemmapubliken med en klar seger på 200 m rygg, 2.34.91. Segrarinnan på halva distansen, Linda Svensson från Borlänge, blev här tvåa med 2.37.10 och tredjeplatsen tog Rans Nina Ahlsborn med 2.39.14.
Lindas segertid på 100 m blev 1.13.15 och hon följdes även här av Nina som fick 1.14.59. Bronsmedaljör blev Britt-Louise Fahlberg, Sundsvall, med 1.14.65.

Bröstsimmet blev en skånsk uppgörelse mellan Helsingborgs Anna Kideborn och Limhamns Linda Larsson. De tog varsin seger. Anna vann 100 m på 1.18.72 före Linda, 1.19.12 och Mari eUlfves, 1.21.57. På 200 m fick Linda 2.48.44 mot Annas 2.50.63 och Ystads Maria Gruvstedt tog bronset med 2.53.96. Båda segertiderna var nya mästerskapsrekord.
"Småtjejerna" simmade ihop 16 mästerskapsrekord och förbättrade bredden på resultaten avsevärt.

I den yngre pojkklassen,

15 år och yngre, nåddes inte samma resultatnivå i toppskiktet som förra året men bredden var trots allt något bättre i de flesta grenarna.
Endast(!) två mästerskapsrekord slogs; Jimmy Svanberg, Lysekil, på 200 m bröst med 2.34.72 och Daniel Carlsson, Botkyrka-Rönninge, på 100 m rygg med 1.04.09.
En dryg handfull 14-årsgrabbar slog sig in i toppstriden i flera grenar, av vilka Limhamns Fredrik Engdahl vann 200 m fritt och Tritons Johan Mattsson vann 400 m medley.
I den inledande grenen, 200 m fritt, satte Fredrik Engdahl, 14 år, alla de ett år äldre konkurrenterna på plats med en segersimning på fina 2.02.65. Mikael Lundholm, Visby, slog handen i målplattan strax efter på 2.02.80 och Malmös Bengt-Arne Bengtsson tog bronset med 2.04.91.
Södertörns Henrik Delläng var en riktig snabbis med seger på 100 m fritt, 56.51, före en annan stockholmare, Peter Pontikis, SKK, 57.25 och Sydsims Johan Öjing överraskade med att knipa bronsmedaljen precis före Kalle Lentonsson, Malmö.
Henrik tog medalj även på 50 m fritt, nu brons. Före sig hade han Ola Johansson, Växjö, på tiden 25.98 och Mölndals Johan Setterberg vann på 25.89.
Johan Setterberg visade sin fina fjärilstalang redan i höstens Sum-Sim och nu stod han i en klass för sig både på 100 m och 200 m fjäril. Hans segertid blev 1.00.04, tiondelen från mästerskapsrekordet respektive 2.15.37.
På 100 m följdes han av Johan Öjing, Sydsim, på 1.01.66 och Robert Svanborg, Sollefteå, på 1.02.58. På den dubbla distansen var det de båda 14-åringarna Alexander Svensson, Ystad och Johan Mattsson, Triton, som kom närmast. Deras lovande tider blev 2.18.33 och 2.18.48.
Väsbys "Micke" Lundholm tog två säkra guldmedlajer i de längre frisimsloppen. På 400 m fritt vann han med 4.16.79 före Fredrik Engdahl 4.20.91 och MKK:s Tobias Eldh på 4.22.80. 13-årige Mattias Thuresson, Artemis, tog en uppmärksammad sjätte plats med 4.29.20 och han blev sjua på halva distansen med 2.07.66 samt på 1500 m fritt med 17.58.03. Mickes segertid på 1500 m fritt blev 17.03.49 och Helsingborgs 14-årige Ted Molin kom in på 17.16.65 och tog silvret före Tobias Eldh, 17.22.58.

Jimmy Svanberg, Lysekil, svarade för ett mästerskapsrekord på 200 m bröst när han tog en klar seger med 2.34.72, före Växjös Robert Wigert, 2.38.21 och SKK:s Magnus Tollqvist, 2.39.27. På halva sträckan tog Jimmy segern på 1.11.33 före antagonisten Robert, 1.11.81. Poseidons 14-årige Joakim Lundqvist tog bronsmedaljen på fina 1.12.33.
Det andra mästerskapsrekordet presterades av Daniel Carlsson, Botkyrka-Rönninge, på 100 m rygg med 1.04.09. Södertörns Joel Lindfors tog silver med 1.04.76 och Löddes Anders Forsberg, 14 år, tog brons med 1.05.22.
Daniel vann 200-metersfinalen mycket klart på 2.16.25. Två 14-åringar stred om de övriga medaljerna och Mölndals Magnus Johansson drog det längsta stråt med en vass sistalängd och fick 2.20.88. Anders forsberg fick nöja sig med ytterligare en bronsmedalj.

Finalen på 200 m medley

blev mycket skiftande med olika frontsimmare vid varje simsättsskifte. Den som var främst vid frisimmet var Malmös Karl-Johan Lentonsson. Hans segertid blev 2.20.89. Han följdes närmast av Växjös Ola Johansson på 2.21.56 och Daniel Carlsson på 2.22.17.
I det långa medleyloppet tog 14-åriga Johan Mattsson, Triton, kommandot direkt med en två sekunders ledning på fjärilen. Han drygade ut försprånget med klart snabbast sträcktid på ryggsimmet. På bröstsim var Kalle Lentonsson sekunden snabbare än Johan. Men på det avslutande frisimmet var Johan åter snabbast.
Segertiden skrevs till 4.57.70. Kalle Lentonsson tog andraplatsen med 5.02.98 och Landskronas Joakim Dahl tog bronset med 5.06.11.

Text: Sven-Bertil Mattsson
Foto: Peter Afzelius

Jag tycker att:

- "ute-Sum-Sim" är en stor succé med breda, högkvalitativa startfält.
- man redan ser en märkbar, positiv, utvecklingstendens på de längre distanserna.
- Sum-Sim ligger rätt i tid med en glansfylld avslutning av vårsäsongen och möjlighet till familje-social-samvaro i juli månad.
- Sum-Sim fungerar utmärkt som EJM-kval tävling.
- förhandsnomineringen till EJM av Lars Frölander, Anders Kroon, Louise Jöhncke och Malin Strömberg, även med Sum-Sim som måttstock är ett riktigt ställningstagande. (Det förekom diverse kritik mot detta handlingssätt under tävlingarna).
- det ser mycket spännande ut inför kommande EJM i Antwerpen. Samtliga lagkapper har klar finalchans med ett plus i kanten för pojkarnas frisimslagkapper och flickorna långa frisimslagkapp. Individuellt har vi "på pappret" tio finalplatser på pojksidan och nio på flicksidan. Och jag undrar om det inte kan ramla in en och annan medalj.
- det var härlig stämning bland alla simmarvänner runt bassängen.
- det alltid skall vara sådant här väder vid utetävlingar.
- det skall bli spännande att följa utvecklingen över "inne-Sum-Sim" till nästa "ute-Sum-Sim".
Så kör hårt, ha kul och trivs för då blir det trevligt att träffas nästa gång.
Tack för den här gången.
Bebben

525 US-DOLLAR
TILL SVERIGE

När säsongens världscup räknats ihop har 60.000 USD delats ut till förtjänta simmare.

Sveriges Jan Stensson och Louise Karlsson blev något rikare. Jan Stensson fick 300 USD för sina 20 poäng och sjätte plats i bröst. Louise Karlsson simmade ihop 200 USD med 24 poäng och sjunde plats i bröst och 25 USD för 16 poäng och nionde plats i fjäril.
Sammanlagt 60.000 USD delades ut detta första år med penningpriser. Bäst av alla Blev Kanadas Mark Tewksbury med 3.000 USD följd av Dagmar Haase, Tyskland, 2.500 och Simone Osygus, Tyskland, 2.250.
Bäst belönade av de olika nationerna blev Tyskland vars 27 simmare plockade ihop 22.450 USD, cirka 145.000 kronor.

WORLD CUP 1991-92

Världscupen säsongen 1991-92 kommer att simmas i Internationella Simförbundets, FINAs regi. USA har dragit sig ur men arrangörerna hoppas ändå på stort intresse från media. Sprint-EM 7-8 december kommer också att ge världscupen draghjälp.

Kommande säsong räknar arrangörerna med att prissumman skall ökas från 60.000 USdollar till 100.000. För att få sponsorer intresserade får respektive tävling behålla sitt gamla namn. I exempevis Bonn blir därför namnet: Swimming World Cup - Arena Meet.

Så här simmas världscupen 1991/92.

30/11-1/12,	Montreal, CAN
17 -18/1,	Sheffield, GBR
21 -22/1,	Malmö, SWE
25 -26/1,	Bonn, GER
28 -29/1,	Milano, ITA
31/1 -1/2,	Paris, FRA
5 -6/2,	St Petersburg, URS
29/2 -1/3,	Superfinal, Barcelona, ESP

SPRINT-EM FLYTTAT IGEN

Det blir till sist Tyskland och Gelsenkirchen som får arrangera historiens första Europamästerskap för sprintsimmare.

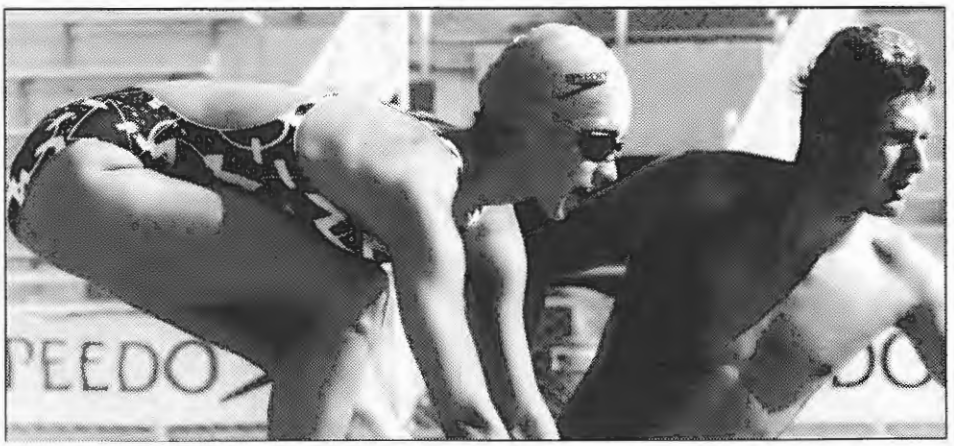

Sprint-EM ser ut att bli en följetong långt innan första start. För mer än ett år sedan bestämde LEN, (Europeiska Simförbundet) att EM för sprintsimmare skulle avgöras i jugoslaviska Herceg Novi i början av december i år.
Under vintern 1991 fick det politiska läget jugoslaverna att hoppa av arrangörsskapet. Eftersom Gateshead utanför Newcastle i norra England var en av de sökande att arrangera Europamästerskapen detta första år fick de ta över.

EBU, (Europeiska Radiounionen), godkände dock inte sändningsmöjligheterna då det inte finns möjlighet till "tidssignal" för sändningen. Arrangörsbollen gick då vidare till Tyskland som accepterade. De båda tyska TV-bolagen, ARD och ZDF, garanterar tillsammans med Tyska Simförbundet förutsättningar för godkända sändningar.
LEN beslutade därför att lägga historiens första Europamästerskap för sprintsimmare i antingen Bonn, Rostock eller Berlin den 7 och 8 december 1991. Dagarna före EM i Aten kom så beskedet att det blir Gelsenkirchen. Än så länge.

Swedish Cup

fortfarande topptävling

Vår enda återkommande stora internationella hopptävling, Swedish Cup, krockar numera med en internationell tävling i Budapest. Före tävlingsstarten i Ronneby var arrangörerna oroliga för att startfältet skulle bli magrare än normal Swedish Cup-standard.

Ungrarna fick med sin tävling på kalendern efter långa och hetsiga diskussioner vid LENs kalenderkonferens i Reykjavik i maj. LEN-beslutet innebär att Swedish Cup hädanefter konkurrerar med Ungerns värme och närhet till Wien och Bolzano, där "simhoppstouren" i allmänhet fortsätter. Som ytterligare lockbete bjuder ungrarna på bussturen från Budapest till Wien.

Det visade sig lyckligtvis att oron för att de bästa hopparna skulle föredra Budapest framför Ronneby till viss del var obefogad. Swedish Cup är fortfarande en av de mest prestigefyllda tävlingarna i världen.

- Jag väljer att åka till Ronneby för den tradition Swedish Cup har, säger Steven Foley, chefstränare i Australien.

- Det väger tungt att få hoppa i en tävling som alla de största simhoppsstjärnorna har deltagit i genom åren; Klaus Dibiasi, Phil Boggs, Ulrika Knape m fl.

Starkare startfält

Så här i efterhand kan vi konstatera att Swedish Cup hade starkare internationellt startfält än Ungerntävlingen. De enda västländer som deltog i Budapest var Norge och Österrike (som ju skickade sin bäste man, Jürgen Richter, till Ronneby). I övrigt deltog endast de närliggande öststaterna. Den något lägre standarden i årets Swedish Cup får nog skyllas på den allmänna lågkonjunkturen. Det kostar att åka på tävlingar.

Ylva Gullman

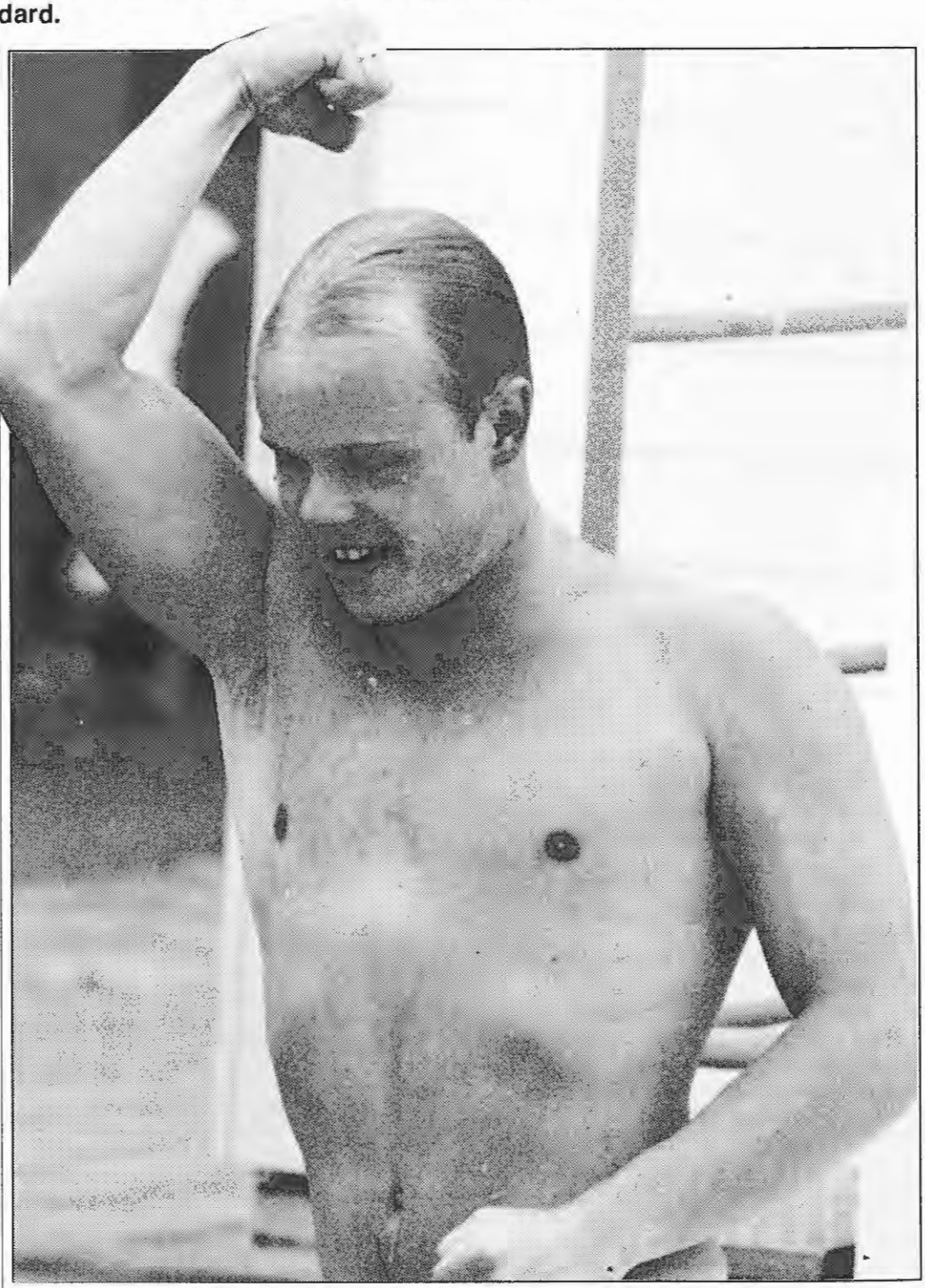

Joakim Andersson- glad och nöjd efter andraplatsen i Swedish Cup i Ronneby

Foto: Arne Forsell, Bildbyrån.

Swedish Cup

Jocke tog silver igen

Joakim Andersson från Jönköping gjorde i år igen ett mycket bra Swedish Cup-resultat. Han blev tvåa på 3 m svikthopp, bara tre poäng efter amerikanen Dean Panaro. I damernas svikt gick Josefine Askagården så långt som till semifinal. Finalen vanns överraskande av Mexicos Elena Romero.

Herrarnas kvartsfinaler inleddes trevande i ett uruselt Ronnebyväder. Ösregn, blåst och en temperatur knappt över 10 grader, gjorde att hopparna inte kunde prestera på topp. Jocke gick vidare till semifinal på den för honom rätt mediokra poängen 558,90. Det var ändå kvartsfinalernas högsta poäng.
Till semifinalerna hade vädret förbättrats en aning. Hoppningen började nu närma sig normal Swedish Cup-nivå. Även här gick Joakim vidare på högsta poäng, 600,85. Han var tätt följd av Dean Panaro, USA, på 597,55.
De andra två finalisterna blev Andreas Wels från Tyskland och den helt otippade Jürgen Richter från Österrike.

Isandern stötesten

Finalen avgjordes egentligen redan i den andra omgången. Jocke missade sin Isander i pik något - tung och sen - och fick inte mer än 5,5-6,5 på den. Till allas förvåning ledde Jürgen Richter tävlingen ända fram till den sjätte omgången, men han halkade efter när det blev dags för de svårare hoppen.
Andreas Wels var ohjälpligt efter de andra genom hela finalen.
Jocke knappade in starkt efter sin inledande miss. Han hoppade jämnt och säkert och tycktes trivas med den spännande tävlingen. Men Dean Panaro hoppade också mycket bra.
Hans serie är identisk med Jockes från och med fjärde hoppet. Bägge gjorde tre och en halv mollisskruv som sista hopp - på exakt samma poäng. Slutresultatet blev att Dean slog Joakim med 618,40 poäng mot 615,10.

Comeback för Josefine

Josefine Askagården, som tränar i Malmö, har varit borta från hoppningen på grund av ryggskada i stort sedan hon var i EM-final 1989. Nu har hon kommit igång med träningen igen, men har inte ansett sig mogen att tävla om landslagsplatserna ännu. Hon satsar på att komma i form till SM istället.

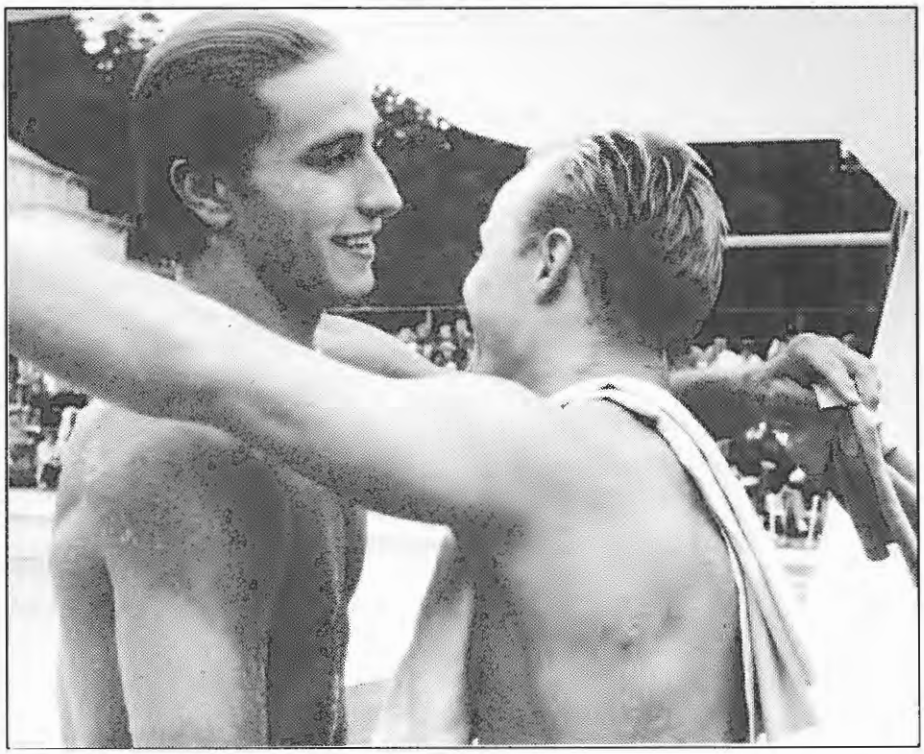

-Grattis, säger Joakim Andersson till Dean Panaro efter finalen i Swedish Cup i Ronneby. Panaro segrade och Andersson kom på andrs plats.

I sista stund kallades Josefine in som reserv till Swedish Cup, eftersom de spanska flickorna lämnade återbud bara någon dag före tävlingen.
Icke desto mindre blev Josefine den enda svenska som gick vidare till semifinal och dessutom på nytt personligt rekord!
I semifinalen räckte Jossi inte till längre, men putsade sitt "pers" med ytterligare en tiondel. Vi hoppas att hon får ordning på ryggen, för Josefine har mycket kvar att ge.
Annars var Ann-Sofie "Fiffi" Rylander favorittippad bland de svenska flickorna. Hon lottades till en svår kvartsfinal, där hon bland andra fick möta storfavoriten Karen LaFace från Ft Lauderdale i Florida. Motståndet blev för tufft och Fiffi fick se sig utslagen.
Segrare i damernas 3 m svikthopp blev Elena Romero från Mexico, som skrällde till och slog Karen LaFace. Hennes poäng blev 477,20.

Sydlig dominans i höga hopp

Höga hoppstävlingarna utvecklade sig till en triumf för södra halvklotet.
Herrtävlingen vanns av eleganten Craig Rogerson, Australien, på 346,60 poäng. På damsidan gick Tania Paterson från Nya Zeeland segrande ur striden på 226,00 poäng.
Här hade Fiffi oturen att lottas i den tuffare semifinalen. Hennes poäng, 347,15, hade räckt till finalen om hon hade startat i den andra semifinalen. Nu blev hon utslagen med bara en tiondels poäng.

Ylva Gullman

European Tour 1991

Berättelsen om en simhoppsresa



Bolzano 1991. 1:a Joakim Andersson. 2:a Jose´Miguel Gil, 3:a Yu Zhvocheng.

Seniorlandslaget i simhopp reste på turné direkt efter Swedish Cup i Ronneby. Internationella tävlingar i Wien och Bolzano var målen. En Toyota Hiace med plats för nio var medlet. Sex hoppare och tre ledare var med. "Date ferrum ad astra"*, var mottot.

Vi som var med var hopparna Joakim Andersson, Matts Martinsson, Ann-Sofie Rylander, Therese Sjöström, Helen Strandell och Helena Zachrisson samt tränare och ledare Bo Sjögren, Björn Gullman och Ylva Gullman.

Avresa från Ronneby och tidernas tjurigaste väder på måndag eftermiddag den 1 juli. Den enda tid vi hade att passa var färjeavgången från Trelleborg sent på kvällen. För att fördriva tiden bjöd vi in oss själva på grillparty hos "mulans" (Matts Martinsson) tränare Pär Berg och hans Cilla i Svedala.

Pär vacklade till vid åsynen av de nio fullvuxna och hungriga som samlats på hans infart, men han hämtade sig beundransvärt snabbt. Kvällen ägnades olika idrottsliga aktiviteter som krocket och casting samt grillning tills det blev dags att åka över till Travemünde.

Stilart - pik

Med ett kärnfullt "Satuma!" (skånskt kraftuttryck, myntat av "Bulan") kastade sig Jocke över den första körsträckan på andra sidan Östersjön. Jocke är en driven förare, taxichaufför som han är, och det gick undan i utförsbackarna.

Passagerarna tillbringade all tid med fötterna upp och huvudet ned. Det vet väl alla, att simhoppare inte bara hoppar i pik, utan även färdas runt världen i pikstil.

- Om jag sitter med fötterna nedåt så känns det som om allt blod samlas i dem, menade Therese.

Något tunga i gumpen anlände vi till österrikiska Wels för övernattning. Man kan gissa var det mesta blodet hade samlats efter 12 timmar i bussen i piksittande...

Rutinerna i Wels var exakt desamma som förra året, då vi också stannade till där. Enda undantagen var att Jocke och Bonne (Björn Gullman) inte fick sig något snookerparti och att Matts inte fick sig någon wienerschnitzel till sin pommes frites.

- Du måste tala tydligare, sa servitrisen surt. Allmänt flatskratt! Om det är någon som fått veta att han talar oförståeligt så är det malmöbon Matts Martinsson! Den enda som slår honom på den punkten är Fiffi (Ann-Sofie Rylander), som rasslar fram allt hon vill säga i en rasande fart på Tenhultsmål. Å andra sidan upprepar hon numera med automatik allt hon säger. Så andra gången hon levererat en svada (två verser på samma tid som vi andra klarar en) har i alla fall hälften av åhörarna en aning om vad hon menar och kan tolka... Eller är det bara så att ledarna har knäck i lurarna?

På onsdagen anlände vi till Wien och Scandic Crown Hotel, som är något speciellt för svenska simhoppare. Hotellchef är nämligen Anna Carnérius, f d simhoppare från Sandviken. Hon tog hand om oss från första stund. Fruktkorgar på allas våra rum, tips om bra restauranter och hjälp av Anna personligen med allehanda saker. Anna tog sig också tid att förstärka den svenska hejaklacken under så gott som alla Wien - tävlingarna. Som pricken över i skänkte hon var och en i det svenska laget en Scandic Crown-handduk.

Allt pekar uppåt

Flera i gänget var ganska trötta och griniga efter den långa resan. Inte blev det bättre av att maten som serverades på badet var precis lika usel som förra året. Vi bestämde oss därför för att strunta i österrikarnas "paket". I stället åkte vi till Grinzing, det berömda Heurigendistriktet, för en formidabel middag i en fantastisk miljö. God mat under kastanjers skugga, levande ljus och levande traditionell musik - det lättar upp de mörkaste moln över



pannorna. Nästa dag var humöret på topp igen och blev ännu bättre när även de mörka molnen på himlen gav plats åt sol och värme.
Det vackra vädret bestod resten av tiden liksom det glada humöret i truppen. De flesta anammade den instruktion som från början var avsedd för "Bulan": "Date ferrum ad astra!".
Österrikiska Simförbundet tillsammans med Volksbank bjöd en kväll alla tränare och ledare till en Heurigen-restaurant med egen vinproduktion. Till sallad och stora fat med olika sorters kött bjöds vi husets egna röda eller vita vin.
Hög stämning och givande samtal med andra nationers tränare. Hopparna passade under tiden på att "göra" Prater, Wiens kolossala nöjesfält.
Avskedsfesten hölls på badet den sista kvällen. Badet ligger på gångavstånd från Scandic Crown och det var skönt att flanera hemåt efter banketten i den varma, mörka Wien-natten. En reflexion bara: Det hade varit bättre om österrikarna fördelat om en del av kostnaderna för den överdådiga avskedsfesten till maten under de gångna tävlingsdagarna. Vi var inte de enda som avstod från de måltider som ingick i paketet.

Hisnande alper

Morgonen därpå styrde vi mot Bolzano i norra Italien. Norrmännen reste tre personer i en buss för 12 och erbjöd de som ville att åka med dem. Fiffi och Therese nappade på erbjudandet och fick därmed en sovmorgon.
Vid gränsen fick Ylva ("Uberleiter") det närmaste man kan komma en hjärtinfarkt vid upptäckten att hon fortfarande hade tjejernas pass i sitt förvar. Och vi tog en helt annan rutt till Italien än norrmännen som åkte över Brenner-passet. Dessbättre har passkontroller tydligen helt rationaliserats bort på kontinenten.
Vi morgonpigga (?) bestämde oss för att titta på alperna på riktigt nära håll under resan mot Bolzano. Efter lunch i 30 graders värme i Zell-am-See valde vi att åka över Grossglockner med vägens högsta punkt på 2.426 m ö h. En hisnande upplevelse! Slingriga, smala och framförallt branta vägar; höga bergväggar och avgrundsstup vid sidorna. Men så vackert!
Utefter vägen hade vi milsvid utsikt över snöklädda alptoppar, glaciärer och de vackraste dalar. Det var som att kliva rakt in i filmen "Sound of Music" (vars ledmotiv australiensarna förresten gjort till sitt redan under Swedish Cup). På högsta punkten fick Helen det höga nöjet att slå Bonne i handstans på ett träbord. Första och sista gången?
Nedresa på tvåans växel och framemot kvällen, långt efter norrmännen och våra passlösa lagkamrater, kom vi till Chrys Hotel i Bolzano. Det är ett mycket mindre och enklare hotell än Scandic, förstås, men har ett alldeles eget gemyt. Där bodde enbart simhoppare och det gav en speciell stämning. Alla kvällar tillbringades i glatt samspråk på hotellets patio.

"Tungt" tekniskt möte

Tekniska mötet i Bolzano är en historia för sig. Där andra avsätter en timme avsätter italienarna nästan fyra. Och när den tiden var ute i årets tekniska möte, hade lottningen inte ens påbörjats. Däremot hade vi hunnit med förrätt, varmrätt och efterrätt med allt vad som hör till.
- Jag har aldrig deltagit i ett sådant här tekniskt möte förr, utbrast Sid Boothroyd, Englands team manager, mellan tuggorna. Det hade knappast någon av oss andra heller, förutom de som varit i Bolzano tidigare.
Vädret var sagolikt - inte en enda av Bolzanos åskstormar på hela tiden. Jocke bländade domarna inte bara med sin hoppning, utan även med sin solröda näsa.
Som vanligt hade italienarna bullat upp en ansenlig arsenal bucklor till prisutdelningen, som skedde vid avslutningsbanketten. Pokaler till platserna 1-3 på varje höjd. Pokaler till platserna 1-10 i kombinationen 3 m + 10 m. Pokaler till de som presterat högsta poäng på ett enskilt hopp i dam- resp herrtävlingarna. Dessutom presenter till alla pristagare. Kinesema fick nog chartra ett speciellt plan för att frakta hem alltihop, att döma av hur deras bord såg ut efter prisutdelningen.
Banketten avslutades vid midnatt. Då hade vi ätit, dansat och lyssnat till improviserad sång (hellre än bra) av en glad kör bestående av hoppare från flera nationer, dock mestadels engelsmän. De flesta fortsatte samvaron till långt senare, på hotellet.

Explosiv hetta

Våra chaufförer gick emellertid till sängs tidigt på kvällen, med tanke på den långa hemfärden. Tidigt nästa morgon stapplade vi ned till bussen, lastade in och satte kurs mot Sverige igen. Allt gick som smort ända fram till trakterna kring Göttingen, där vi råkade ut för milslånga köer p g a vägarbeten. Vi kröp fram i 30 km/h långliga tider. Alla, utom Jocke som körde, sov i den intensiva hettan.
PANG ! - alla rycktes upp av något som lät som ett pistolskott och bussen blev plötsligt låghalt. Punktering förstås. När vi tog oss av autobahn inte långt därifrån visade det sig att vänster framdäck hade exploderat. Tack och lov att det inte hände i 140 km/h!
Med gemensamma krafter och med, efter omständigheterna, förvånansvärt gott humör, skiftades däck och vi kunde fortsätta. Därefter gick allting komplikationsfritt. Vi hade inte ens särskilt långa väntetider vid färjorna i Puttgarten och Helsingör. Tillbaka i Sverige igen.
Det var ett trött men nöjt och glatt gäng, som vällde in över gränsen.
Till sist vill jag säga till er alla som var med: - Tack för en mycket trevlig tid - detta skulle jag inte vilja ha ogjort! All lycka till er allihop i fortsättningen. Och kom ihåg: Date ferrum ad astra - det är bara det som gäller!

Ylva Gullman

*) Ge järnet mot stjärnorna

Jocke vann i Bolzano

Årets tävling i 3 m svikthopp för herrar, i norditalienskt vackra Bolzano, blev Joakim Anderssons hittills största framgång internationellt. Efter att knappt ha hankat sig med till final ledde Jocke tävlingen från början till slut, i konkurrens med hoppare från 22 nationer.

Jocke började försökens sjuhoppsserie på ett utmärkt sätt; de första fyra hoppen gav allmänt 6•-7• från de tuffa domarna. När Jocke på tre och en halv volt framåt fick en perfekt träff och gav järnet mot stjärnorna (enligt truppens motto), blev hoppet så högt och snurrade så lätt att han inte hängde med i sträckningen. Resultatet blev inte ett "ras" utan snarare ett jordskred: 3-3• av domarna och totalt 30,69 poäng mot förväntade 65 poäng.

Norskt Bananskal

Den följande tre och en halv mollisskruven blev något knapp - 50 poäng jämfört med 74 poäng i Ronneby - och finalplatsen var utan tvekan i fara.
När resultaten meddelades visade det sig att Jocke knep den 12:e och sista finalplatsen sex tiondels poäng före vår norske vän Christian Styren.

Positiv och tänd

I eftermiddagens finaltävling uppträdde Jocke mycket glatt och samlat. Solen strålade i kapp med Jocke och hans hoppning, Han tog ledningen redan i första hoppet, två och en halv tyska i pik, och fortsatte sedan i samma stil. Tre och en halv framåt - rakt i; två och en halv bakåt - utsökt; två och en halv mollbergare - som vanligt en aning lång, men ändå 6:or (alla dessa hopp i pik) ; två och en halv mollisskruv - 7:or. I den avslutande tre och en halv mollisskruven tillät han sig att släppa in spanjoren José Miguel Gil och kinesen Yu Zhuocheng i tävlingen. Ingen av dem orkade dock med pressen. Yu behövde 7:or på sin avslutande två och en halv mollbergare i pik, men fick 6 - 6• och svenska laget kunde jubla åt den första stora segern för Jönköpings stolthet.

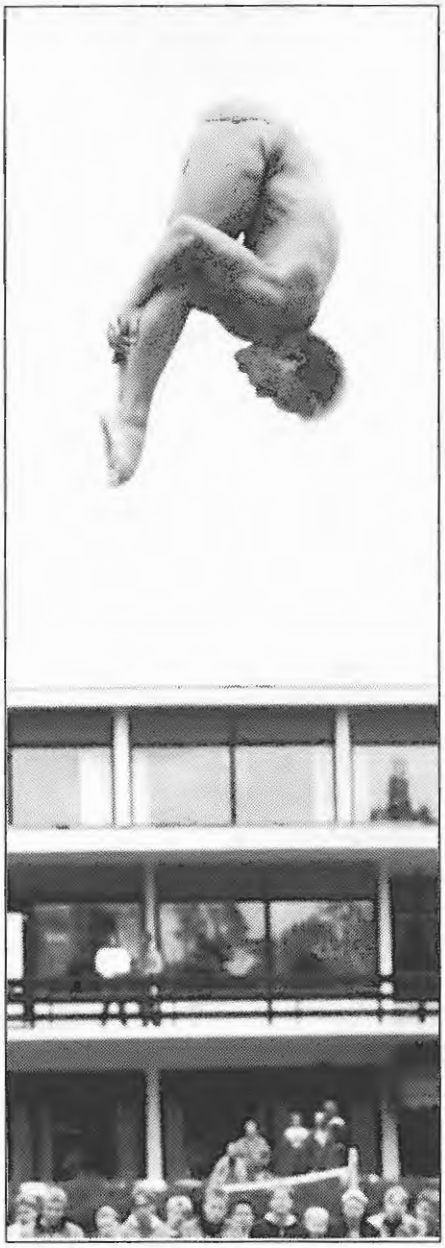

Joakim Andersson

Foto: Arne Forsell, Bildbyrån.

Fiffi till final

Noteras bör också att Ann-Sofie Rylander gick till final i höga hopp, men att de svenska flickorna har en bit kvar till finalplatserna i svikthopp. Fiffis 10:e plats sammanlagt måste dock anses som en meriterande framgång och tyder på möjligheter inför Aten-EM.

Björn Gullman, förbundskapten

NM i simhopp

Nordiska mästerskapen i simhopp gick av stapeln i finska Vaanta, 20 km utanför Helsingfors. Ett något B-betonat lag representerade Sverige. Spänstiga Therese Sjöström blev vår enda nordiska mästare, på 1 meter svikthopp.

På 3 meter, damer, rådde vi inte på Charlotte Carstensen från Danmark, mycket beroende på missar av Therese på två och halv bakåt och 2 och en halv mollis, Nu blev "come-backande" Mia Bergström 2:a på 369 poäng och Therese blev 3:a, slagen med 7 poäng.

Norsk juniorflicka vann

I damernas höga framstod Helen Strandell som favorit och hon ledde stort efter fyra hopp. En missad handstans-dubbel (igen!) gjorde att ledningen krympte, men bestod inför sista hoppet.
Kristin Grösvik, Norges lovande junior och OS-Kandidat (!) avslutade med en vass två och en halv tyska från 7 meter och förpassade Helen till andra plats. Helen behövde 3•-4 på två och en halv bakåt, men fick bara 3:or efter ett överslag.

Tufft för Matts

Matts Martinsson hade inga lätta uppgifter mot vassa unga finländare, Norges två duktiga svikthoppare Christian Styren och Espen Nordby samt Claus Friislund och Finn Hansen från Danmark.
Han blev dock femma på 1 meter, men misslyckades rejält på 3 meterssvikten.
"Bulan" kom dock med en formidabel revansch i herrarnas höga hopp. Han hoppade på ett sätt som aldrig tidigare - bl a 8:or bingo på en och en halv tyska! Han gjorde sitt bästa nedslag på tyskan och det skiljde sig knappt från segrande norrmannen Jon Grunde Vegards bästa. Matts satte personligt rekord med över 20 poäng (totalt 435 poäng) i denna tävling. Grattis !

Björn Gullman

Juniortävlingar i Waldkraiburg 21-23 juni

Efter en förhållandevis lätt nedresa anlände vi till tävlingsorten Waldkraiburg, som ligger ca sju mil öster om Munchen. Sommarvädret var likadant i hela Europa på nervägen, d v s regnskurar blandat med störtregn.

Franska frågetecken

Vid framkomsten kom vi lagom till middagen. Undertecknad ihop med svenska laget i övrigt hamnade bredvid franska laget, varpå jag försökte få information om hur vädret i Waldkraiburg varit under dagen. Min fråga ställdes: "C'est plvrie tout le jour"? Vilket betyder "Har det gråtits hela dagen?" Snacka om frågetecken från det franska laget!
I år bodde vi i själva Waldkraiburg som logiort, medan de flesta länder var förlagda ca 20 km därifrån i Mühldorf. Vi framförde önskemål om att samtliga nationer skulle bo närmre varandra, vilket skulle tas på allvar inför 1992.

Frusna hoppare

Laget bestod av delar av UVM-truppen, d v s Astrid Mellblom, Malin Dahlberg, John Johansson, André Spånberg och Jimmy Sjödin.
Då vi anlände så sent på torsdagskvällen till Waldkraiburg, var det inte mycket tid till träning och inhoppning. B-pojkarnas högatävling startade på fredag förmiddag kl 10,00.
Kl 08.00 stod André och Jimmy genomfrusna, trots uppvärmning, på 7:ans trampolin och försökte genomföra sina träningshopp. Det var ca 12 grader i luften och ingen hade hittat avstängningskranen till regnet. Tävlingarna startade som utsatt, men det var nog bara Sverige och Norge som var utrustade med Swedish Cup-utrustning, (regnställ och moonboots).
André gjorde en jämn tävling, slutade på en sjunde plats, och Jimmy blev nia. André slog dessutom sitt pers.

Flera svenska pers

Nästa svenskgren var A-flickornas höga hopp, där Astrid satte ett nytt personligt rekord med poängen 304.55, vilket också gav den främsta svenska placeringen med en tredjeplats. GRATTIS igen!
A-flickornas 1-meterstävling blev mer eller mindre en uppvisning av de tyska tjejerna Jana Giese och Conny Schmalfuss, som tog en dubbelseger. Malin kom här på åttonde plats och Astrid blev elva.
Nästa glädjepunkt var Johns 1-meterstävling, där han satsade lika fint som på träningen. Trots lite småmissar hamnade John ändå på fjärde plats på fina personbästa 454.55 poäng.
Malin tvingades bryta 3-meterstävlingen efter sex omgångar, då ryggen sa ifrån på skarpen. Astrid gjorde en något försiktig tävling och blev elva pd 33t.95 poäng.
Lördagen vände ur väderlekssynpunkt och solen värmde med 24 grader i skuggan, vilket innebar stekhett i solen. Våra nordiska bleka kroppar förvandlades till bruna indiankroppar (trodde en del), men vid det efterföljande Ronnebylägret försvann indianfärgen i samband med att grundvattennivån i Blekinge fick en rejäl påfyllning.

Agneta och Göran Lundkvist

HOPP-SM och JSM Valhallabadet 24-26 juli

För första gången genomfördes SM och JSM samtidigt. Tanken väcktes av två skäl, dels blir det billigare för klubbarna, dels har en del grenar vid SM på sistone bestått av tunna startfält. För min personliga del kändes detta system mycket bra trots att det blev långa dagar med många deltagare, speciellt på damsidan.

Fördelarna, förutom större spänning på läktarna, är också att de yngre har de äldre hopparnas stöd både på träning och tävling. Däremot blir det en sak för hopptränarkonferensen att fundera på om det praktiska genomförandet skall ändras på något sätt.
Ute i den stora världen, utanför Gustavsberg alltså, har man ju använt en del andra tävlingsserier som vi kanske måste diskutera till nästa säsong.
Ett förslag har jag direkt: Slopa dispens för SM-start. Kvalgränserna är mycket enklare och rakare på något sätt.
Vad tävlingsresultaten beträffar kan nämnas
att Mia Bergström, Karlskoga och Josefine Askagården, Malmö, har återkommit till prislistorna med den äran. Det gläder oss.
att Mikael Orban, Malmö, som vann JSM i höga och 3 m svikt på 10:an hade några "superväsnedslag" men svårighetsgraden är litet för tunn internationellt. Hoppas bara han inte blir övertränade till UVM.
att alla tre grenarna i JSM damer var mycket spännande och medaljskörden avgjordes i sista omgången.
att 3 m damsvikt, SM, var oerhört jämn under de tre sista omgångarna. Helena Zachrisson gick till slut segrande ur den striden.

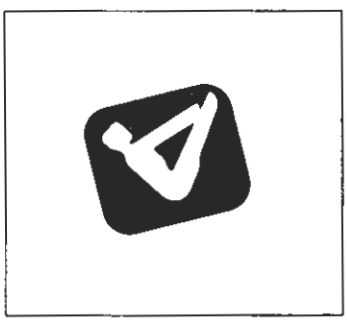

att JSM-segraren John Johansson från Jönköping gjorde en mycket fin 1-meterstävling bakom Joakim Andersson, som naturligtvis var ohotad.
att Ann-Sofie Rylander och Joakim Andersson, Jönköping fick pris som 1990 års bästa hoppare från Gunnel Weinås minnesfond.

Vid pennan, en solig afton, med utsikt mot Vinga fyr, Evert Taubes födelseplats
Jann Nilsson

Pelle Wikström En EM-tränare

Av Anders Norin

Under ett par år tog han sig vatten över huvudet varje dag. Numera står han hellre bredvid och säger åt andra att göra detsamma. Det gör han så bra att han idag tituleras landslagstränare bredvid tränaruppdraget i Uppsala. Den det handlar om är borlängepojken Pelle Wikström.



- Att få ett landslagsuppdrag är beviset på att man gjort ett mycket bra jobb, som tränare, menar Pelle Wikström.
Borlängegrabben är numera upplänning, då han bredvid uppdraget som landslagstränare ansvarar för Uppsalas simmare.
- Jag trivs bra med båda tränarjobben, säger Pelle som hållt på med simningen i nästan hela sitt liv.

Lärde sig själv

Han lärde sig själv simma i Siljan, då familjen hade en sommarstuga i Hjulbäck. Mitt emot Hjortnäs, som Pelle själv vill beskriva var Hjulbäck ligger.

När han var tio år kom han första gången till Borlänge SS, där han sedan var verksam fram till hösten 1989.
Junior-SM 1974 var det första svenska mästerskapet han deltog i.
Första landslagsuppdraget kom 1977, då han blev uttagen i ungdomslandslaget. I seniorlandslaget var han bofast mellan 1978-84.
- Jag har tagit tre individuella SM-guld, som senior. Vid SM i Ronneby 1979 vann jag både 100 meter och 200 meter fritt. Dessutom tog jag guld på 100 meter fritt vid inne-SM 1980. Lägg därtill ett par lagkappsguld, säger Pelle, som också kan lägga till en massa andra SM-medaljer på sin meritlista. Hur många SM-medaljer han tagit, vet han inte ens själv.
- DEt har blivit en hel del "glitter", tror alltså Pelle.

I Europalaget

Det första internationella uppdraget med landslaget var världscupfinalen i Tokyo 1979, där Pelle var uttagen i Europalaget. Året därpå stod OS i Moskva för dörren, där förutsättningarna var lite annorlunda än vid andra större mästerskap. Varje land fick nämligen ha tre man med på varje individuell distans mot normalt två.

Ni kommer väl ihåg bojkotten?
- Jag blev nia på 100 meter fritt och sedan var vi fyra på lagkappen över 4x200 meter, berättar Pelle.
Totalt har Pelle tre EM-medaljer och en VM-medlaj hemma i prisskåpet.
- VM-medaljen kom vid VM i Ecuador 1982 på 4x100 meter fritt.
Det är också i lagkapper Pelle fått sina tre medaljer.
- Det blev så. Tyvärr fanns det två sprintersimmare i Sverige, som var bättre än mig. Det var Per "Senan" Johansson och Pelle Holmertz, men i lagkapp fick jag vara med, säger Pelle.
1983 gjorde Pelle sitt sista stora mästerskap, då EM avgjordes i Italien. 1984 skulle han ha varit med vid OS i Los Angeles, men kvalificerade sig inte.
- Jag var en hundradels sekund ifrån att få åka. Jag blev slagen av Richard Milton, som jag förresten tränar i Uppsala nu, som fick åka istället. Men jag var inte riktigt tränad heller, så jag har allt att skylla på mig själv, mena glade Pelle.

SM 1985 ett minne

Vid SM i Jönköping 1985 gjorde han sitt sista SM. Ett mästerskap som etsat sig fast hårt i hans minne, av en speciell anledning.
- Jag kom direkt till Jönköping efter att ha varit med när dottern Jessica föddes. Tävlingsmässigt gick det inte så bra. Men det är ändå just Jönköpings-SM jag först tänker på, när jag tänker tillbaka på alla SM jag varit med i, säger Pelle.
På hösten blev han tränare i Borlänge och det kom plötsligt.
- Borlänge stod utan tränare och då ställde jag mig själv på bassängkanten. Jag sa åt klubbledningen att dom fick en månad på sig att skaffa en annan tränare, för jag hade inga planer själv på att sluta som aktiv, berättar Pelle, som dock blev kvar på den där "kanten". En kant han står kvar på än i dag.

Dålig arbetsmiljö

Tränarsejouren i Borlänge tog slut fyra år senare, på hösten 1989. Pelle hade då tröttnat på den dåliga arbetsmiljön Maserhallen erbjöd.
- Vi hade två banor att tillgå för 18 simmare och sedan satte dom in en vattenrutschkana, som gjorde att bullernivån blev alldeles för hög. Jag höll på att bli döv kändes det som, säger Pelle som tycker att Borlänges kommunledning agerat svagt i många frågor som gällt Maserhallen och borlängesimmarna.
- Så var det i alla fall, när jag var verksam i Borlänge SS och jag tror nog att det är så även idag. Vi fick inget stöd alls från kommunen. 1989 hade vi möte efter möte för att få till bättre träningstider, det är bara ett exempel på hur det inte borde vara. De var mer intresserade av att arrangera Mulleskola, säger Pelle som inte är nådig i kritiken mot kommunledningen. Trots arbetsförhållandena fortsatte framgångarna för BSS.
- Ditt bästa minne från åren i Borlänge SS?
- Jag har många minnen. Ett är det lyft flera av klubbens unga simmare fick med finaler i SM som höjdpunkt. Men det främsta minnet är nog ändå när "Senan", "Loffe" Karlsson, Magnus Eriksson och Janne Nilsson slog det svenska rekordet på 4x100 meter fritt med nästan två sekunder, i Malmö 1989, säger Pelle.

Till Uppsala

Efter Borlänge blev alltså Pelle tränare i Uppsala, där arbetsförhållandena är utmärkta med det nybyggda Fyrishovbadet som bas.
- Bättre kan man knappast få det. Jag har 25 simmare i elitgruppen, varav fem är studerande på simuniversitetet, och vi har ständigt fem banor till förfogande, berättar Pelle.
Som idag också är landslagstränare för sprintersimmarna med Tommy Werner och Lars-Ove Jansson i spetsen.
Ett jobb som han fick efter att ha gjort ett bra jobb med "Utmanarna" från hösten 1989 fram till i vintras.
- Det är kul att få jobba med landslaget och att få träna sprinters passar mig utmärkt. Det är ju det jag kan bäst även om jag börjar lära mig de andra grenarna också, menar Pelle.

Lyft för simningen

Som tror att införandet av sprint-EM på kortbana blir ett lyft för simsporten.
- Det är jag övertygad om. Folk idag vill ha fart och fläkt och det kommer ett sprint-EM att innehålla i massor. Det blir 50 metersträckor och det är lopp som är spännande från början till slut. I och med det tror jag att intresset från massmedier ökar. Det borde innebära att simningen också får sig ett lyft, säger Pelle.
Som menar att för att simningen skall kunna rekrytera nya utövare, så måste simningen synas. Och då krävs det nya fräscha idéer för att popularisera sporten.
- Den nordiska landskampen mellan Sverige, Danmark och Norge i Köpenhamn i höst är en idé som jag tror kan slå väl ut, säger Pelle.
- Tror du på en ljus framtid för svensk simning efter att Werner, Holmertz, Lars-Ove Jansson, Louise Karlsson har slutat?
- Det finns flera duktiga unga simmare bakom dne kvartetten, så visst tyr sig framtiden för svensk simning ljus, avlsutar Borlänge-Pelle.

16 frågor till Pelle Wikström

Född: 29/6 1961 i Borlänge.
Familj: Hustrun Eva (född Lundahl) och barnen Jessica 6, Christoffer 4, Sebastian 2.5 och lille Viktor 10 månader.
Bor: Uppsala.
Yrke: Simtränare och Familjefar.
Hobbies: Musik och idrott.
Läser: Mest facklitteratur och deckare.
Senast lästa bok: Snölavinen av Desmond Bagley.
Favoritförfattare: Dom är två just nu. Desmond Bagley och Olof Svedelid.
Favoritprogram på TV: Sportnytt, Sportspegeln och alla andra sportsändningar till hustrun Evas förtret.
Senast sedda film: När Lammen Tystnar, jag och Eva såg den när vi firade vår bröllopsdag, enda gången vi varit lite lediga.
Dricker: Ja, det gör jag. Tar gärna en pilsner eller ett glas vin till maten.
Röker: Nej!
Snusar: Nej, inte det heller.
Favoriträtt: Eftersom jag är vegetarian sedna fyra år tillbaka föredrar jag pasta och gratänger, gärna också rotfrukter av olika slag. Men en gratång med ett gott glas vin till är nog favoriten.
Favoritresmål: Franska rivieran, helt klart!
Bil: Väntar på att få hem en Chevrolet Astro. En stor van, så att hela familjen får plats.

KLUBBAR UTAN BAD

SIMHALLAR BRANN

I början av juli brann Kungälvs simhall ner. En månad senare totalförstördes Åkersberga simhall vid en brand. Strax efter midnatt natten till 5 augusti fick brandkåren i Täby larm om att det brann i Åkersberga simhall norr om Stockholm. 45 brandmän från tio kommunala brandkårer bekämpade branden men inget gick att rädda. Byggnaden som också innehöll två sporthallar förstördes helt.
I Kungälv, utanför Göteborg, har simklubben förföljts av otur. Anna-Karin Persson, med OS- och EM-deltagande i landslaget gjorde sitt bästa simår 1990. I år har hon haft det mesta mot sig. Branden var det senaste. Hon berättar själv:



Ytterby 5 juli
Vad är det som händer egentligen? Är det inte nog med att takdelar rasade ner på oss för ett år sedan? Måste någonting alltid vara galet? Det jag pratar, (skriver), om är att vårt simbad brann ner i natt. Ja just det, brann ner. Det är knappt så jag fattar det.
Så fort jag vaknade slängde jag mig upp på cykeln och cyklade ner till badet för att se om det stämde, det som sagts på radion. Jo, nog var det sant alltid, till min stora besvikelse.
Det hade inte brunnit ner till grunden, men nästan. När jag kom dit stod brandmännen på taket som var kvar och försökte få lite ordning och reda på rök och eld. Brandne hade börjat vid midnatt med tjock, svart rök som sedan hade utvecklats till explosioner, alltså spred det sig fort.
Vår inomhus-25:a och utomhus-50:a ligger i anslutning till varandra, de har samma rening och uppvärmningssytem. 50:an klarade sig hyfsat undan, men om systemet har pajat är det inget att glädjas åt precis.
I skrivande stund vet jag inte om maskinrummet förstörts eller vad som utlöste branden.
Otur i oturen, om man nu kan ha det, var att vårt klubbrum blev totalförstört. Dator och andra viktiga saker fick några av oss ut, men alla gamla minnen hann ingen rädda innan lågorna slukade lokalen helt.
De närmaste veckorna, månaderna, blir det till att träna i Göteborg. Det är inte lätt att vara positiv i detta läge men man får intala sig att det alltid kunde varit värre. För det kunde det.

Varma (ha ha) hälsningar
Anna-Karin Persson

Simpsports trogna läsare är aktiva på många sätt. En del hjälper oss att redovisa standarden på glass ute i Europa. Från Christian Bivesand i Malmö fick vi ett vykort.



Stockholms Simförbund

har ett trevligt informationsblad där vi saxar följande:

Fadder
Svenska Simförbundet har utsett ny fadder för Stockholmsdistriktet, nämligen Birgitta Hilding, som ersätter Per-Axel Eriksson.

Vildmarksläger
Distriktets satsning "Bäst -93" för seniorer, juniorer och ungdomar startar höstsäsongen med ett tvådagars vildmarksläger (31.8 - 1.9).

Kontaktmän
Svenska Simförbundet har utsett Stig Ohlsson, SPIF, som ny kontaktman efter Inger Lindholm vad gäller konstsimsfrågor och Birgitta Hilding vad gäller ungdomsgruppen.

Konstsim
De klubbar, som inte har konstsim på sitt program, men som gärna skulle vilja starta konstsim, bör kontakta Elisabeth Andersson, konstsimansvarig inom distriktet, telefon 08-758 82 06.

Medlemsförteckning
Du som har synpunkter på innehåll, uppställning, felaktiga uppgifter och dylikt på den utsända medlemsförteckningen för Stockholms Simförbund, slå gärna en signal till 08-760 60 67 och meddela dina synpunkter. Vill du ha fler exemplar skriv till Stockholms Simförbund, c/o Eskil Sandh, eller ring ovanstående telefonnummer.

NY KLUBB

Den 3 juni bildades en ny simklubb i Göteborg. Askim-Frölunda SK och Göteborgs Kapsimningsklubb Najaden, GKKN, har tillsammans bildat Göteborg Sim. Så blev beslutet efter extra årsmöten i de gamla klubbarna. Ny ordförande i Göteborg Sim är Sven-Inge Lindgren.

GÖTEBORG
Sim

Målet för den nya klubben, Göteborg Sim, är att skapa ett bättre Simmargöteborg för ett bättre Simmarsverige. För att nå detta skall Göteborg Sim vara en elitsatsande klubb med simning som verksamhet. En redan stor ungdomsverksamhet skall byggas ut till att omfatta hela Storgöteborg.
Medlemmarna skall ha en möjlighet att från babysim utvecklas till simmare för att kunna nå mästerskap som senior. Det skall i Göteborg Sim finnas en simverksamhet för var och en efter vars och ens behov. Detta är också Svenska Simförbundets övergripande målsättning. Göteborg Sim har nästan 700 medlemmar varav drygt 200 aktiva och 110 babysimmare. Klubben kommer i inledningen att ha verksamhet i Lundbybadet, Valhallabadet och Askims simhall. Ann Mårdbrink, med fiera landslagsuppdrag som tränare, kommer att ansvara för den övergripande träningen i Göteborg Sim.

Allt enligt ett pressmeddelande från Göteborg Sim och deras ordförande Sven-Inge Lindgren.

PESOTEC

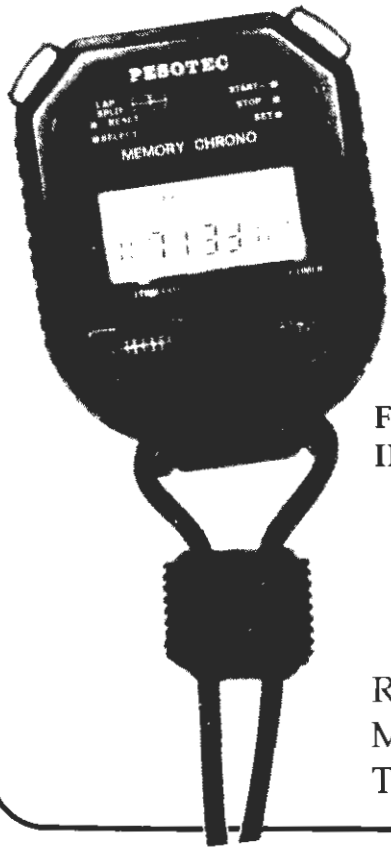

PESOTEC -70
Mellantid, sluttid,
varvtid,
varvräknare till 99.
8- minne.
Tidsområde 9.59.59.99.
Nedräkning.



PESOTEC -80
Direktavtryckning, alltså ingen extra tryckning.
Samtidig mellan-, varv-, slut- resp. löpande tid.
Klocka med väckning.
Nedräkning. 8-minne.

FUNKTIONÄR- / INSTRUKTÖRSKLOCKA
225:- inkl. moms

PROFFSKLOCKA
475:- inkl. moms

Rabatt vid större köp!

Ring eller skriv till: PAUL ALFONS
Marknadstorget 5. 233 00 Svedala.
Tel. 040-40 42 08 även kvällstid

DANSKA OS-KVAL

Hela 1991 och till och med 15 maj har danska simmare på sig att klara de danska kvaltiderna till OS i Barcelona.

Två simmare är redan klara. Dessa är Mette Jacobsen på 200 m fritt, 2.00.93, som hon klarade vid VM och på 200 m fjäril, 2.11.88, också klart vid VM. Lars Sörensen är klar för 200 m medley, 2.02.44 och 200 m rygg, 2.02.73, båda tiderna uppnådda vid VM i Australien. Danskarna har också klart med ett lag på 4x100 m fritt damer enligt följande simmare och resultat:
Gitta Jensen, 57.29, Mette Jacobsen, 56.63, Berit Puggard, 57.44 och Annette Poulsen, 58.80. HÄnsyn har då tagits till växlingsvinster.
De danska kvaltiderna till OS ser ut så här.

Damer	Simsätt	Herrar
26.27	50 m fritt	23.22
56.83	100 m fritt	50.50
2.01.80	200 m fritt	1.50.16
4.13.40	400 m fritt	3.52.90
8.39.44	800 m/1500 m fritt	15.22.19
1.04.29	100 m rygg	56.98
2.17.35	200 m rygg	2.03.17
1.10.95	100 m bröst	1.03.52
2.31.19	200 m bröst	2.17.69
1.02.10	100 m fjäril	54.63
2.15.26	200 m fjäril	2.01.01
2.18.07	200 m medley	2.04.80
4.49.80	400 m medley	4.24.10
4.14.00	4x100 m medley	3.46.52
3.48.52	4x100 m fritt	3.22.22

* 4x200 m fritt 7.24.98
* 4x200 m fritt damer simmas inte vid OS.

FYRA REKORD AV TRIO

Vid Australiens mästerskap i Melbourne, 50 m, sattes fyra nationsrekord.

Susanne O'Neill vann 100 m fritt på 56.06. Det gamla rekordet var 56.20. Philip Rogers vann 100 m bröstsim på 1.02.04, gamla rekordet 1.02.61 och Nicole Livingstone tog två rekord alldeles själv. 100 m rygg vann hon på 1.01.84, en förbättring med 61 hundradelar och 200 m rygg vann hon på 2.10.52, 1.32 sekunder bättre än det förra rekordet.

SNABB TROTS APARTHEID

Förre världsrekordhållaren på 50 m fritt, Sydafrikas Peter Williams, håller (fri)stilen. Vid mästerskapen i maj i lång bassäng vann han 50 m fritt på 22.95 och 100 m fritt på 50.95.

SÅ BRA'RÅ ZUBERO

Martin Lopez Zubero, som noterades för ett fantastiskt världsrekord på 200 m rygg, 1.52.51 i kort bassäng i våras, fortsätter att imponera. I våras simmade han i lång bassäng 100 m rygg på 55.08, 200 m rygg på 1.58.60, 100 m fjäril på 54.59 och 200 m medley på 2.01.50.

SNABBFRANSKA

Nu har Stephan Caron Europarekordet på 100 m fritt.

Vid franska mästerskapen första helgen i augusti simmade han i mål på 49.18. Italiens Georgio Lamberti hade det tidigare rekordet med 49.24 från EM i Bonn 1989.
Det är gott om snabba fransmän och fransyskor i år. Vid vårmästerskapen i St Etienne i slutet av april vann Sophie Kamoun, (jo hon håller på än), 50 m fritt på 26.98. Två flickor var under 58 sekunder på 100 m fritt; Cartherine Plewinski, 57.52 och Sophie Kamoun, igen, 57.96. Plewinski vann också 100 m fjäril, 1.01.26 och Jaqueline Delord blev tvåa med 1.01.54.
400 m medley vanns av Claudine Bonnet på 4.55.14.
De franska herrarna simmade också fort. Christophe Kalfayan vann 50 m fritt på 22.98. I våras vann Caron 100 m fritt på 50.45 och ytterligare fyra man var under 51.40. Nytt franskt rekord blev det på 50 m och 100 m rygg genom Frank Schott, 26.14 respektive 56.13.

ADA KAN I KANADA

Kanada har nya damstjärnor på gång. Vid kanadensiska ungdomsmästerskapen i Stefoy i lång bassäng vann Julie Howard, född -77, 50 m fritt på 26.62, 100 m fritt på 56.91, 200 m fritt på 2.03.70. Jennifer Heagy, också hon född -77, vann 100 m bröst på 1.13.12 och 200 m bröst på 2.35.41. Jessica Amey, -77, vann 100 m fjäril på 1.02.36.

FILMAT SM

Martin Lopez Zubero, den katalanske ryggsimmaren, vann 100 m rygg i de spanska mästerskapen på 55.31, världens fjärde bästa tid i år. Han har själv årsbästa med 55.08 från USA-mästerskapen i april.
Hans huvudsakliga jobb vid de spanska mästerskapen var dock att filma den nya OS-bassängen i Barcelona på uppdrag av USA:s simlandslag samt berätta hur det är att simma i den.

SIMIADENSTATISTIK 1991

Genom Marianne Dahlgren, Mydelta Sportdata AB, kan vi redovisa 25-bästa listor över årets Simiadensimmare. Statistken bygger på insända resultatlistor från distrikts- och regionsfinalerna. Om något eller några resultat saknas beror detta på att resultat från distrikt eller region inte skickats in.

Gren 1 100 m Frisim Pojkar 13 År

1 MATTIAS THURESSON 78 1321 SS ARTEMIS 58.26
2 PATRIK MALMUNGER 78 SK RAN 59.40
3 MATHIAS OHLIN 78 3467 TRELLEBORGS SS 59.89
4 ANDREAS WIGH 78 1622 HARNÄS SS 1.01.07
5 CLAES HÄLL 78 HARNÄS SS 1.01.58
6 MATHIAS OLSHED 78 2978 SK SYDSIM 1.01.92
7 JOHAN JÖNSSON 78 SK SPIGGARNA 1.02.37
8 NIKLAS NILSSON 78 0065 KSLS 1.02.47
9 JOHAN JÖNSSON 78 3469 TRELLEBORGS SS 1.02.70
10 DANIEL WRAMFORS 78 SK TRITON 1.02.91
11 FREDRIK KJERRSTRÖM 79 SKÄRET SS 1.03.0
12 CLAES LINDGREN 78 1.03.1
12 JONAS ENBERG 78 TUREBERGS IF 1.03.1
14 KIM JOHANESSON 78 LANDSKRONA S 1.03.62
15 PATRIK GUSTAVSSON 78 HÖGANÄS SS 1.03.65
16 DAVID NORDGREN 78 SPIF 1.03.7
17 OLOF REIMAN 78 YSTAD SS 1.03.87
17 OSCAR HEDERSTRÖM 78 ASKIM-FRÖLUNDA 1.03.87
19 JOAKIM MÅRTENSSON 78 3057 YSTAD SS 1.03.88
20 ANDREAS MICHAEL 78 2796 VÄXJÖ SS 1.03.9
21 MARCUS FAHLÉN 78 VÄSTERÅS SS 1.04.0
22 MAGNUS LINDER 78 KARLSTADS SS 1.04.2
23 STEFAN TORSTENSSON 78 TUREBERGS IF 1.04.3
23 THOMAS FRANCKE 78 3056 YSTAD SS 1.04.34
25 STEFAN KARLSSON 78 ÅTVIDABERGS SS 1.04.55

Gren 2 400 m Frisim Pojkar 13 År

1 MATTIAS THURESSON 78 1321 SS ARTEMIS 4.25.35
2 JOAKIM MÅRTENSSON 78 3057 YSTAD SSSS 4.38.02
3 JOHAN JÖNSSON 78 3469 TRELLEBORGS SS 4.38.15
4 JONAS ENBERG 78 TUREBERGS IF 4.41.6
5 ANDREAS WIGH 78 1622 HARNÄS SS 4.44.93
6 HENRIK ODERSTAD 78 VÄSBY SS 4.46.1
7 PATRIK MALMUNGER 78 SK RAN 4.46.5
8 TOM LENNARTSSON 78 VELLINGE-NÄSET SK 4.46.81
9 HÅKAN DJURSBERG 78 ÖSTERSUNDS SF 4.47.4
10 KENT BENVID 78 SK RAN 4.49.18
11 CLAES LINDGREN 78 TYRESÖ SS 4.49.2
12 THOMAS FRANCKE 78 3056 YSTAD SS 4.49.41
13 MIKAEL ANDERSSON 78 1626 HARNÄS SS 4.49.59
14 BJÖRN REDIG 78 TUREBERGS IF 4.50.0
15 ANDERS LYBRING 78 S02 4.50.26
16 ANDREAS GUSTAVSSON 78 S02 4.50.31
17 KIM JOHANNESSON 78 LANDSKRONA S 4.50.34
18 MARTIN VIKLUND 78 SÖDERTÖRNS SS 4.51.4
19 DANIEL IVANSSON 78 SK LAXEN 4.52.13
20 OLOF REIMAN 78 YSTAD SS 4.52.35
21 MATHIAS OLSHED 78 2978 SK SYDSIM 4.52.7
22 DANIEL WRAMFORS 78 SK TRITON 4.53.33
23 MATTIAS HANSSON 78 YSTAD SS 4.55.65
24 ANDREAS MICHAEL 78 2796 VÄXJÖ SS 4.55.7
24 DAVID NORDGREN 78 SPIF 4.55.7

Gren 3. 100 m Bröstsim Pojkar 13 år

1 THOMAS FRANCKE 78 3056 YSTAD SS 1.17.90
2 THOMAS LAGUS 78 SK POSEIDON 1.17.96
3 JOHAN JÖNSSON 78 3469 TRELLEBORGS SS 1.18.16
4 CARL-JOHAN SCHEDWIN 78 ÖSTERLEN SIM 1.18.31
5 MAGNUS JOHANSSON 78 ÖSTERBY SS 1.18.88
6 ANDREAS WIGH 78 1622 HARNÄS SS 1.18.99
7 ANDREAS MICHAEL 78 2796 VÄXJÖ SS 1.19.0
8 FREDRIK KJERRSTRÖM 78 SKÄRET SS 1.20.1
9 OSCAR HEDERSTRÖM 78 ASKIM-FRÖLUNDA 1.20.98
10 CHRISTER JOHNSSON 78 SJÖBO SS 1.21.62
11 JACOB MINNHAGEN 78 KSLS 1.21.66
12 ANTON SVÄRD 78 SOLNA SS 1.21.8
12 HENRIK ODERSTAD 78 VÄSBY SS 1.21.8
14 TOM LENNARTSSON 78 VELLINGE-NÄSET SK 1.22.11
15 MIKAEL OLSSON 78 KÖPINGS SS 1.23.0
16 MARCUS PERSSON 78 ALE SK 1.23.33
17 JOAKIM MÅRTENSSON 78 3057 YSTAD SS 1.23.40
18 ALEXANDER SVENSSON 78 MALMÖ S 1.23.49
19 HENRIK INGERHED 78 SÖDERTÖRNS SS 1.23.5
20 DANIEL IVANSSON 78 SK LAXEN 1.23.97
21 MAGNUS OLOFSSON 78 LÖNSBODA SS 1.24.14
22 CONNY ANDERSEN 78 UPSALA S 1.24.15
23 DANIEL KRYSIEWICS 78 ESKILSTUNA SS 1.24.21
24 RAFAL JOHANSSON 78 SK RAN 1.24.23
25 RONNY ERIKSSON 78 BRSS 1.24.3

Gren 4 100 m Ryggsim Pojkar 13 År

1 MATHIAS OHLIN 78 3467 TRELLEBORGS SS 1.07.11
2 MATTIAS THURESSON 78 1321 SS ARTEMIS 1.09.66
3 JOAKIM MÅRTENSSON 78 3057 YSTAD SS 1.09.70
4 MIKAEL ANDERSSON 78 1626 HARNÄS SS 1.10.68
5 PATRIK MALMUNGER 78 SK RAN 1.11.07
6 ANDREAS WIGH 78 1622 HARNÄS SS 1.11.36
7 MIKAEL HULTSTRÖM 78 HARNÄS SS 1.11.85
8 OSCAR HEDERSTRÖM 78 ASKIM-FRÖLUNDA 1.12.76
9 CLAES LINDGREN 78 TYRESÖ SS 1.13.1
10 STEFAN TORSTENSSON 78 TUREBERGS IF 1.13.2
11 DAVID FLINKFELDT 78 VÄXJÖ SS 1.13.3
11 CARL-JOHAN SCHEDWIN 78 ÖSTERLEN SIM 1.13.34
13 HÅKAN DJURSBERG 78 ÖSTERSUNDS SF 1.13.5
14 MATHIAS OLSHED 78 2978 SK SYDSIM 1.13.6
15 FREDRIK KJERRSTRÖM 78 SKÄRET SS 1.13.8
15 NIKLAS BERGSTRÖM 78 LJUNGBY SS 1.13.8
15 CLAES HÄLL 78 HARNÄS SS 1.13.83
18 JOHAN JÖNSSON 78 3469 TRELLEBORGS SS 1.13.9
19 ANDREAS MICHAEL 78 2796 VÄXJÖ SS 1.14.0
20 KIM JOHANESSON 78 LANDSKRONA S 1.14.16
21 THOMAS FRANCKE 78 3056 YSTAD SS 1.14.19
22 ROGER KARLSSON 78 KK KARPEN 1.14.89
23 KENT BENVID 78 SK RAN 1.15.67
24 KENNY STÅHL 78 SKELLEFTESIM S:34 1.15.68
25 BJÖRN REDIG 78 TUREBERGS IF 1.15.7

Gren 5. 100 m Fjärilsim Pojkar 13 År

1 PATRIK MALMUNGER 78 SK RAN 1.05.76
2 MATHIAS OHLIN 78 3467 TRELLEBORGS SS 1.06.96
3 NIKLAS NILSSON 78 0065 KSLS 1.07.51
4 CARL-JOHAN SCHEDWIN 78 ÖSTERLEN SIM 1.10.32
5 CHRISTER JONSSON 78 SJÖBO SS 1.10.36
6 OLOF REIMAN 78 YSTAD SS 1.11.12
7 ANDREAS WIGH 78 1622 HARNÄS SS 1.11.58
8 KIM JOHANESSON 78 LANDSKRONA S 1.11.63
9 JONAS ENBERG 78 TUREBERGS IF 1.11.7
10 TOM LENNARTSSON 78 VELLINGE-NÄSET SK 1.12.5
10 DANIEL IVANSSON 78 SK LAXEN 1.12.59
12 OSCAR HEDERSTRÖM 78 ASKIM-FRÖLUNDA 1.12.66
13 NIKLAS BERGSTRÖM 78 LJUNGBY SS 1.12.8
14 MATTIAS THURESSON 78 1321 SS ARTEMIS 1.13.06
15 STEFAN TORSTENSSON 78 TUREBERGS IF 1.13.3
16 MARTIN VIKLUND 78 SÖDERTÖRNS SS 1.13.8
17 ANDREAS MICHAEL 78 2796 VÄXJÖ SS 1.13.9
18 MAGNUS ANDERSSON 78 MALMÖ S 1.14.22
19 JOHAN VON HOLST 78 FALU SS 1.14.42
20 JOAKIM MÅRTENSSON 78 3057 YSTAD SS 1.14.58
21 MARCUS FAHLÉN 78 VÄSTERÅS SS 1.15.0

22 CLAES HÄLL 78 HARNÄS SS 1.15.18
23 HENRIK ODERSTAD 78 VÄSBY SS 1.15.2
24 ANDREAS ZETTERGREN 78 ALVESTA SS 1.15.3
25 FREDRIK KJERRSTRÖM 78 SKÄRET SS 1.15.8

Gren 6. 200 m Medley Pojkar 13 År

1 MATHIAS OHLIN 78 3467 TRELLEBORGS SS 2.28.9
2 JOHAN JÖNSSON 78 3469 TRELLEBORGS SS 2.31.65
3 THOMAS FRANCKE 78 3056 YSTAD SS 2.32.01
4 JOAKIM MÅRTENSSON 78 3057 YSTAD SS 2.32.45
5 ANDREAS WIGH 78 1622 HARNÄS SS 2.32.50
6 KIM JOHANSSON 78 LANDSKRONA S 2.32.99
7 MATTIAS THURESSON 78 1321 SS ARTEMIS 2.33.67
8 PATRIK MALMUNGER 78 SK RAN 2.35.0
9 TOM LENNARTSSON 78 VELLINGE-NÄSET SK 2.35.4
10 OSKAR HEDERSTRÖM 78 ASKIM-FRÖLUNDA 2.36.19
11 CARL-JOHAN SCHEDWIN 78 ÖSTERLEN SIM 2.36.28
12 FREDRIK KERRSTRÖM 78 SKÄRET SS 2.36.3
13 ANDREAS MICHAEL 78 2796 VÄXJÖ SS 2.36.6
14 NIKLAS NILSSON 78 0065 KSLS 2.36.78
15 CHRISTER JOHANSSON 78 SJÖBO SS 2.36.90
16 MATHIAS OLSHED 78 2978 SK SYDSIM 2.37.0
17 CLAES LINDGREN 78 TYRESÖ SS 2.38.2
18 DANIEL WRAMFORS 78 SK TRITON 2.38.60
19 NIKLAS BERGSTRÖM 78 LJUNGBY SS 2.38.7
20 HENRIK INGERHED 78 SÖDERTÖRNS SS 2.39.1
21 HÅKAN DJURSBERG 78 ÖSTERSUNDS SF 2.39.2
21 MARTIN VIKLUND 78 SÖDERTÖRNS SS 2.39.2
23 HENRIK ODERSTAD 78 VÄSBY SS 2.39.4
23 JONAS ENBERG 78 TUREBERGS IF 2.39.4
23 STEFAN TORSTENSSON 78 TUREBERGS IF 2.39.4

Gren 7. 100 m Frisim Flickor 12 år

1 ANETTE JÖNSSON 79 5298 HELSINGBORGS S 1.04.73
2 MARIA PERSSON 79 6149 YSTAD SS 1.04.74
3 MARIA GRUVSTEDT 79 6148 YSTAD SS 1.06.12
4 SANDRA ERIKSSON 79 8600 SJÖBO SS 1.06.15
5 SOFIE SCHÖN 79 6218 SS ARTEMIS 1.06.18
6 ELISABETH ANDERSSON 79 7022 KSLS 1.06.29
7 ÅSA LANGE 79 SK RAN 1.06.53
8 ELIN KRANTZ 79 7545 KSLS 1.06.58
9 EMELIE ANDERSSON 79 VÄSTERÅS SS 1.06.7
10 ANNICA WALLIN-GYÖKERES 79 VÄSBY SS 1.06.9
10 SARA BJÖRK 79 5238 UPSALA S 1.06.99
12 SARA PETTERSSON 79 STOCKHOLMS KK 1.07.1
12 EMMA HÖVLIND 79 BORLÄNGE SS 1.07.10
14 JOSEFIN DIGNERT 79 7091 LANDSKRONA S 1.07.12
15 ANNA PERSBERG 79 KARLSKRONA SS 1.07.44
16 LINA OLSSON 79 7095 LANDSKRONA S 1.07.66
17 NINA JONSSON 79 7924 MÖLNDAL ASS 1.07.81
18 ANN-SOFIE RAGNARSSON 79 GÄVLE SS 1.07.84
19 LOTTA WÄNBERG 79 LIMHAMNS SS 1.08.27
20 THERESE ÅKESSON 79 VÄSTERÅS SS 1.08.4
21 FRIDA BENGTSSON 79 SK NEPTUN 1.08.7
21 KRISTINA SHERMAN 79 LYSEKILS SS 1.08.71
23 SUSANNE OLSSON 79 GRUMS SS 1.08.8
23 ANNELI PETTERSSON 79 ÅHUS SS 1.08.81
25 SLADJANA TODOSIJEVIC 79 8611 TUNAFORS SK 1.08.84

Gren 8. 400 m Frisim Flickor 12 År

1 MARIA PERSSON 79 6149 YSTAD SS 4.47.68
2 SOFIE SCHÖN 79 6218 SS ARTEMIS 4.48.20
3 ÅSA LANGE 79 SK RAN 4.52.45
4 ANNICA WALLIN-GYÖKERES 79 VÄSBY SS 4.57.0
5 ANETTE JÖNSSON 79 5298 HELSINGBORGS S 5.01.27
6 LINA OLSSON 79 7095 LANDSKRONA S 5.02.10
7 JOSEFIN DIGNERT 79 7091 LANDSKRONA S 5.02.32
8 MARIA GRUVSTEDT 79 6148 YSTAD SS 5.02.80
9 MIRIAM GENETAY 79 YSTAD SS 5.03.80
10 NINA GLIFBERG 79 YSTAD SS 5.05.38
11 ANN-LOUISE ASSARSSON 79 ÄNGELHOLMS SS 5.05.59
12 SARA BJÖRK 79 5238 UPSALA S 5.07.48
13 ANNIKA NILSSON 79 YSTAD SS 5.08.79
14 LINDA ERIKSSON 79 SALA SS 5.12.3
14 SARA PETTERSSON 79 STOCKHOLMS KK 5.12.3
16 ELIN KRANTZ 79 7545 KSLS 5.12.47
17 YAMIN ENEDAHL-MEKKI 79 VÄSBY SS 5.12.7
18 ANN-SOFIE RAGNARSSON 79 GÄVLE SS 5.13.72
19 NINA JONSSON 79 7924 MÖLNDAL ASS 5.14.18
20 SOFIA PERSSON 79 SS STIMMET 5.14.43
21 KAJSA FRANSSON 79 LIMHAMNS SS 5.14.7
22 SLADJANA TODOSIJEVIC 79 8611 TUNAFORS SK 5.16.94
23 ÅSA ANDERSSON 79 TUNAFORS SK 5.17.57
24 LENA REMAEUS 79 TUREBERGS IF 5.17.9
25 CARITA CARLSSON 79 KUNGÄLVS SS 5.20.94

Gren 9. 100 m Bröstsim Flickor 12 År

1 MARIA GRUVSTEDT 79 6148 YSTAD SS 1.20.11
2 PERNILLA ANDERSSON 79 ÅMÅLS SS 1.22.84
3 SANDRA PETTERSSON 79 7818 SK SYDSIM 1.23.05
4 EMMA HOVLIND 79 BORLÄNGE SS 1.23.19
5 EMELIE ANDERSSON 79 VÄSTERÅS SS 1.25.9
5 MARIA PERSSON 79 6149 YSTAD SS 1.25.94
7 BENNEDICTE GUEZENNEC 79 UPSALA S 1.26.39
8 CAROLINA BILAN 79 S02 1.26.46
9 MIKAELA ROSENHOLM 79 SPÅRVÄGENS GOIF 1.26.7
10 NINA GLIFBERG 79 YSTAD SS 1.26.88
11 EMMA KARLSSON 79 NÄSSJÖ SLS 1.27.0
12 ANNELIE EDSTRÖM 79 ÄNGELHOLMS SS 1.27.13
12 KAJSA FRANSSON 79 LIMHAMNS SS 1.27.13
14 SOFIE SCHÖN 79 6218 SS ARTEMIS 1.27.33
15 YAMINA ENEDAHL-MEKKI 79 VÄSBY SS 1.27.6
16 THERESE ÅKESSON 79 VÄSTERÅS SS 1.27.7
17 KRISTINA HELLBERG 79 NORRKÖPINGS KK 1.27.82
18 THERESE FRANSEN 79 KARLSLUNDS IF 1.28.8
18 KRISTINA SHERMAN 79 LYSEKILS SS 1.28.87
20 CHATARINA LARSSON 79 FILIPSTADS IF 1.29.23
21 GABRIELLA BULIN 79 FALU SS 1.29.25
22 SARA LARSSON 79 SKENE SOIS 1.29.26
23 LINA OLSSON 79 7095 LANDSKRONA S 1.29.44
24 THERESE PERSSON 79 SK TRITON 1.29.61
24 ÅSA LANGE 79 SK RAN 1.29.61

Gren 10. 100 m Ryggsim Flickor 12 År

1 MARIA PERSSON 79 6149 YSTAD SS 1.15.16
2 SOFIE SCHÖN 79 6218 SS ARTEMIS 1.16.01
3 MARIA GRUVSTEDT 79 6148 YSTAD SS 1.17.67
4 SARA BJÖRK 79 5238 UPSALA S 1.17.90
5 JOSEFIN DIGNERT 79 7091 LANDSKRONA S 1.17.93
6 SARA PETTERSSON 79 STOCKHOLMS KK 1.18.01
7 ELIN KRANTZ 79 7545 KSLS 1.18.04
8 FRIDA BENGTSSON 79 SK NEPTUN 1.18.2
9 ANNICA WALLIN-GYÖKERES 79 VÄSBY SS 1.18.3
10 KRISTINA SHERMAN 79 LYSEKILS SS 1.18.43
11 NINA JONSSON 79 7924 MÖLNDAL ASS 1.18.84
12 ANN-SOFIE RAGNARSSON 79 GÄVLE SS 1.19.32
13 NATALIE ANDERSSON 79 SK TRITON 1.19.50
14 LENA REMAEUS 79 TUREBERGS IF 1.19.6
15 EMELIE ANDERSSON 79 VÄSTERÅS SS 1.20.3
16 YAMINA ENEDAHL-MEKKI 79 VÄSBY SS 1.20.5
17 CHARLOTTE LUNDQVIST 79 ÖRBYHUS SS 1.20.61
18 HANNA FALLENIUS 79 SK NEPTUN 1.20.7
18 MALIN PLANANDER 79 HELSINGBORGS S 1.20.75
18 NINA KARLSSON 79 ÅTVIDABERGS SS 1.20.75
21 KATARINA HALLDÉN 79 SKÄRETS SS 1.20.9
21 SANDRA ERIKSSON 79 8600 SJÖBO SS 1.20.9
21 ANN-LOUISE ASSARSSON 79 ÄNGELHOLMS SS 1.20.96

24 CAROLINE DAHLBERG 79 IFK LIDINGÖS SK 1.21.0
25 ANNA STENING 79 SK TRITON 1.21.64

Gren nr 11 100 m Fjärilsim Flickor 12 År

1 SOFIE SCHÖN 79 6218 SS ARTEMIS 1.14.47
2 ANETTE JÖNSSON 79 5298 HELSINGBORGS S 1.15.64
3 ELISABETH ANDERSSON 79 7022 KSLS 1.15.78
4 MARIA PERSSON 79 6149 YSTAD SS 1.16.28
5 THERESE HENRIKSSON 79 LANDSKRONA S 1.16.51
6 HELENA SCHÖN 79 ÅHUS SS 1.16.68
7 ANN-LOUISE ASSARSSON 79 ÄNGELHOLMS SS 1.16.75
8 SARA BJÖRK 79 5238 UPSALA S 1.17.33
9 ANN-SOFIE RAGNARSSON 79 GÄVLE SS 1.17.83
10 SANDRA ERIKSSON 79 8600 SJÖBO SS 1.17.97
11 JENNIE LINDSTEN 79 OSBY SS 1.18.4
12 MARIA GRUVSTEDT 79 6148 YSTAD SS 1.19.13
13 SLADJANA TODOSIJEVIC 79 8611 TUNAFORS SK 1.19.44
14 LENA REMAEUS 79 TUREBERGS IF 1.19.9
15 NINA GLIFBERG 79 YSTAD SS 1.20.05
16 THERESE ÅKESSON 79 VÄSTERÅS SS 1.20.2
17 JOHANNA BERG 79 KARLSKRONA SS 1.21.1
18 EMELIE ANDERSSON 79 VÄSTERÅS SS 1.21.3
19 KAJSA FRANSSON 79 LIMHAMNS SS 1.22.0
20 ANNIKA NILSSON 79 YSTAD SS 1.22.63
21 MALIN PLANANDER 79 HELSINGBORGS S 1.22.71
22 JOHANNA WALLIN 79 KATRINEHOLMS SS 1.22.90
23 KRISTINA SHERMAN 79 LYSEKILS SS 1.23.37
24 NADJA TURESSON 79 MARKARYD SS 1.23.5
24 CAROLINA WENNERBERG 79 HELSINGBORGS S 1.23.57

Gren 12. 200 m Medley Flickor 12 År

1 MARIA PERSSON 79 6149 YSTAD SS 2.34.5
2 MARIA GRUVSTEDT 79 6148 YSTAD SS 2.36.9
3 SOFIE SCHÖN 79 6218 SS ARTEMIS 2.40.67
4 ÅSA LANGE 79 SK RAN 2.41.3
5 ANN-LOUISE ASSARSSON 79 ÄNGELHOLMS SS 2.43.25
6 LINA OLSSON 79 7095 LANDSKRONA S 2.43.97
7 ANN-SOFIE RAGNARSSON 79 GÄVLE SS 2.44.08
8 SARA BJÖRK 79 5238 UPSALA S 2.44.42
9 ANETTE JÖNSSON 79 5298 HELSINGBORGS S 2.45.05
10 NINA GLIFBERG 79 YSTAD SS 2.45.22
11 KRISTINA SHERMAN 79 LYSEKILS SS 2.46.14
12 LENA REMAEUS 79 TUREBERGS IF 2.46.8
13 JOSEFIN DIGNERT 79 7091 LANDSKRONA S 2.47.17
14 SARA PETTERSSON 79 STOCKHOLMS KK 2.47.2
15 KAJSA FRANSSON 79 LIMHAMNS SS 2.48.4
16 SLADJANA TODOSIJEVIC 79 8611 TUNAFORS SK 2.48.72
17 EMELIE ANDERSSON 79 VÄSTERÅS SS 2.49.5
18 THERESE HENRIKSSON 79 LANDSKRONA S 2.50.0
18 FRIDA BENGTSSON 79 SK NEPTUN 2.50.01
20 THERESE ÅKESSON 79 VÄSTERÅS SS 2.50.5
21 KATARINA HALLDÉN 79 SKÄRET SS 2.51.0
22 EMMA HOVLIND 79 BORLÄNGE SS 2.51.36
23 ANNICA WALLIN-GYÖKERES 79 VÄSBY SS 2.51.4
24 NINA KARLSSON 79 ÅTVIDABERGS SS 2.51.6
25 MALIN PERSSON 79 SJÖBO SS 2.51.8

Gren 13. 100 m Frisim Pojkar 12 År

1 VALTER MAGNUSSON 79 KSLS 1.02.64
2 ANDERS REHN 79 SK NEPTUN 1.04.9
2 DANIEL WENDEL 79 KSLS 1.04.92
4 DANIEL FLOOD 79 MALMÖ S 1.06.46
5 MATS FORSLUND 79 TÄBY SIM 1.07.5
5 PER WESTERBERG 79 SK NEPTUN 1.07.5
7 HENRIK ÅKESSON 79 SK RAN 1.07.89
8 LARS SONESSON 79 KSLS 1.07.90
9 ROBIN PETTERSSON 79 VÄRNAMO SS 1.07.97
10 MIKAEL JACOBSSON 79 TÄBY SIM 1.08.2
10 NIKLAS LUNDMARK 79 JÖNKÖPINGS SS 1.08.21
12 STEFAN HULTGREN 79 FALU SS 1.08.22
13 ANDERS LARSSON 79 VELLINGE-NÄSET SK 1.08.25
14 HENRIK LARSSON 79 OSKARSHAMN SS 1.08.36
15 PATRIK SJÖÖQVIST 79 KARLSTADS SS 1.08.69
16 VILLE ILLOLA 79 FALKENBERGS SS 1.08.79
17 ANDERS WALLIN 79 KATRINEHOLMS SS 1.08.84
18 FREDRIK ABRAHAMSSON 79 BROMÖLLAORTENS SS 1.08.89
19 HENRIK NORÉN 79 GRUMS SS 1.09.0
19 RIKARD BJÄRVALL 79 KARLSHAMNS SS 1.09.0
19 ANDREAS KAJANNE 79 HELSINGBORGS S 1.09.08
22 CHRISTOFFER LÖNN 79 SOLNA SS 1.09.1
22 MARTIN PETTERSSON 79 NORRKÖPINGS KK 1.09.17
24 MAGNUS JOHANSSON 79 LASS 1.09.24
25 MARCUS KOVERMAN 79 SK RAN 1.09.57

Gren 14. 400 m Frisim Pojkar 12 År

1 DANIEL WENDEL 79 KSLS 4.52.04
2 ANDERS REHN 79 SK NEPTUN 4.54.7
3 MIKAEL JACOBSSON 79 TÄBY SIM 4.55.7
4 KARL GÅRDMARK 79 YSTAD SS 4.56.42
5 VALTER MAGNUSSON 79 KSLS 4.59.61
6 MATS FORSLUND 79 TÄBY SIM 5.03.0
7 DANIEL FLOOD 79 MALMÖ S 5.03.6
8 FREDRIK ABRAHAMSSON 79 BROMÖLLAORTENS SS 5.04.0
9 ROBIN PETTERSSON 79 VÄRNAMO SS 5.04.22
10 RICKARD BJÄRVALL 79 KARLSHAMN SS 5.04.3
11 MARCUS KOVERMAN 79 SK RAN 5.04.5
12 ANDERS LARSSON 79 VELLINGE-NÄSET SK 5.07.09
13 NIKLAS LUNDMARK 79 JÖNKÖPINGS SS 5.07.24
14 HENRIK ÅKESSON 79 SK RAN 5.07.44
15 RASMUS JOHANSSON 79 LANDSKRONA S 5.08.85
16 MARTIN PETTERSSON 79 NORRKÖPINGS KK 5.11.54
17 MATS GUSTAVSSON 79 JÖNKÖPINGS SS 5.14.22
18 JOHANNES SCHULTZ 79 MALMÖ S 5.16.04
19 PETER WESTBERG 79 SK NEPTUN 5.16.2
19 ANDREAS SKOGLUND 79 RONNEBY SS 5.16.28
21 JÖRGEN RASMUSSEN 79 KUNGÄLVS SS 5.16.92
22 TOBIAS LINDBOM 79 MARIESTADS SS 5.17.10
23 HENRIK LARSSON 79 OSKARSHAMN SS 5.17.45
24 ANDREAS BORG 79 UDEVALLA SF 5.19.36
25 NILS LÖFGREN 79 IFK LIDINGÖS SK 5.20.5

Gren 15. 100 m Bröstsim Pojkar 12 År

1 MATS LIDÉN 79 ÄNGELHOLMS SS 1.23.96
2 TORBJÖRN EVERTSSON 79 SK GÖTENE 1.24.0
2 DANIEL WENDEL 79 KSLS 1.24.08
4 STEFAN HULTGREN 79 FALU SS 1.25.60
5 MARTIN PETTERSSON 79 NORRKÖPINGS KK 1.25.78
6 MIKAEL JACOBSSON 79 TÄBY SIM 1.26.1
7 LARS SONESSON 79 KSLS 1.26.68
8 DAN HÖGFELDT 79 UPSALA S 1.27.20
9 NIKLAS ADOLFSSON 79 ÅMÅLS SS 1.27.30
10 RASMUS JOHANSSON 79 LANDSKRONA S 1.27.35
11 JOHAN SVENSSON 79 SS ARTEMIS 1.27.49
12 DIMITRIS STAVROPOULOS 79 SPIF 1.27.7
13 VIKTOR LARSSON 79 SKÄRET SS 1.28.09
14 JOHAN ENGERBERG 79 KUNGÄLVS SS 1.28.17
15 MARCUS BORG 79 TRELLEBORGS SS 1.28.45
16 ANDREAS SKOGLUND 79 RONNEBY SS 1.28.6
17 SIMON WAJNBLOM 79 SK RAN 1.29.13
18 MAGNUS JOHANSSON 79 LASS 1.29.22
19 FREDRIK ABRAHAMSSON 79 BROMÖLLAORTENS SS 1.29.57
20 KIM ANDERSSON 79 SÖDERHAMN SS 1.29.65
21 NICKLAS AINERING 79 SPÅRVÄGENS GOIF 1.29.8
22 MATS FORSLUND 79 TÄBY SIM 1.29.9
22 JÖRGEN UTGREN 79 LYSEKILS SS 1.29.93
24 ANDERS WALLIN 79 KATRINEHOLMS SS 1.29.96
25 ANDREAS BORG 79 UDEVALLA SF 1.30.0

Gren 16. 100 m Ryggsim Pojkar 12 År

1 HENRIK NORÉN 79 GRUMS SS 1.12.9
2 ANDERS REHN 79 SK NEPTUN 1.14.3
3 VALTER MAGNUSSON 79 KSLS 1.16.64
4 ALEXIS LARSSON 79 VÄSTERÅS SS 1.18.2
5 PER WESTBERG 79 SK NEPTUN 1.18.3
6 DANIEL WENDEL 79 KSLS 1.19.0
7 ROBIN PETTERSSON 79 VÄRNAMO SS 1.19.5
7 MAGNUS JOHANSSON 79 LASS 1.19.58
9 ANDERS LARSSON 79 VELLINGE-NÄSET SK 1.19.67
10 JOHANNES SCHULTZ 79 MALMÖ S 1.19.88
10 LARS SONESSON 79 KSLS 1.19.88
12 PETER LARSSON 79 VÄXJÖ SS 1.20.3
13 ERIK LA FLEUR 79 SK POSEIDON 1.20.46
14 ANDREAS KAJANNE 79 HELSINGBORGS S 1.20.49
15 ANDERS JÖNSSON 79 VÄSBY SS 1.20.5
16 MARCUS KOVERMAN 79 SK RAN 1.20.7
16 MIKAEL JACOBSSON 79 TÄBY SIM 1.20.7
16 FREDRIK ABRAHMSSON 79 BROMÖLLAORTENS SS 1.20.73
19 KARL GÅRDMARK 79 YSTAD SS 1.21.08
20 ARON LINDÉN 79 UPSALA S 1.21.13
21 DAVID LINDBERG 79 KARLSKOGA SF 1.21.3
21 JOHAN SONESSON 79 HELSINGBORGS S 1.21.36
23 VILLE ILLOLA 79 FALKENBERGS SS 1.21.81
24 MICHAEL MCCARRICK 79 SK RAN 1.21.9
25 NIKLAS ADOLFSSON 79 ÅMÅLS SS 1.22.66

Gren 17. 100 m Fjärilsim Pojkar 12 År

1 PER WESTERBERG 79 SK NEPTUN 1.12.5
2 ANDERS REHN 79 SK NEPTUN 1.13.4
3 KARL GÅRDMARK 79 YSTAD SS 1.13.84
4 DANIEL WENDEL 79 KSLS 1.14.03
5 VALTER MAGNUSSON 79 KSLS 1.15.69
6 MATS FORSLUND 79 TÄBY SIM 1.18.1
7 ERIC LA FLEUR 79 SK POSEIDON 1.19.09
8 RASMUS JOHANSSON 79 LANDSKRONA S 1.19.70
9 NILS LÖFGREN 79 IFK LIDINGÖ SK 1.20.0
10 LARS SONESSON 79 KSLS 1.20.3
11 CHRISTOFFER LÖNN 79 SOLNA SS 1.20.4
11 ANDREAS KAJANNE 79 HELSINGBORGS S 1.20.49
13 HENRIK ÅKESSON 79 SK RAN 1.20.83
14 HENRIK ABRAHAMSSON 79 LIMHAMNS SS 1.21.0
15 DAVID LINDBERG 79 KARLSKOGA SF 1.21.1
16 DANIEL FLOOD 79 MALMÖ S 1.21.4
17 ROBIN PETTERSSON 79 VÄRNAMO SS 1.21.6
18 TOBIAS LINDSTRÖM 79 KRISTINEHAMN SS 1.22.5
19 PATRIK SJÖÖQVIST 79 KARLSTADS SS 1.22.63
20 VILLE ILLOLA 79 FALKENBERGS SS 1.23.03
21 MATS GUSTAVSSON 79 JÖNKÖPINGS SS 1.23.19
22 FREDRIK ABRAHAMSSON 79 BROMÖLLAORTENS SS 1.23.75
23 MARTIN PETTERSSON 79 NORRKÖPINGS KK 1.23.85
24 RICKARD JONSSON 79 ÅTVIDABERGS SS 1.24.21
25 RICKARD BJÄRVALL 79 KARLSHAMN SS 1.24.3

Gren 18. 200 m Medley Pojkar 12 År

1 DANIEL WEDEL 79 KSLS 2.37.96
2 VALTER MAGNUSSON 79 KSLS 2.41.44
3 KARL GÅRDMARK 79 YSTAD SS 2.43.30
4 ANDERS REHN 79 SK NEPTUN 2.44.8
5 RASMUS JOHANSSON 79 LANDSKRONA S 2.45.00
6 FREDRIK ABRAHMSSON 79 BROMÖLLAORTENS SS 2.46.27
7 PER WESTERBERG 79 SK NEPTUN 2.46.5
8 DANIEL FLOOD 79 MALMÖ S 2.47.4
9 MARCUS BORG 79 TRELLEBORGS SS 2.48.67
10 HENRIK ÅKESSON 79 SK RAN 2.48.85
11 MIKAEL JACOBSSON 79 TÄBY SIM 2.49.5
12 MATS FORSLUND 79 TÄBY SIM 2.49.6
13 LINUS ISAKSSON 79 ÖSTERLEN SIM 2.49.75
14 ROBIN PETTERSSON 79 VÄRNAMO SS 2.49.8
15 HENRIK NORÉN 79 GRUMS SS 2.50.4
16 NIKLAS ADOLFSSON 79 ÅMÅLS SS 2.51.5
17 JOHANNES SCHULTZ 79 MALMÖ S 2.51.8
18 ANDREAS KAJANNE 79 HELSINGBORGS S 2.52.11
19 MARTIN PETTERSSON 79 NORRKÖPINGS KK 2.52.14
20 DAVID LINDBERG 79 KARLSKOGA SF 2.52.3
21 FREDRIK LARSSON 79 KARLSHAMNS SS 2.53.7
22 MAGNUS JOHANSSON 79 LASS 2.53.84
23 NILS LÖFGREN 79 IFK LIDINGÖS SK 2.54.8
24 ANDREAS SKOGLUND 79 RONNEBY SS 2.54.9
25 VILLE ILLOLA 79 FALKENBERGS SS 2.55.08

Gren 19. 100 m Frisim Flickor 11 År

1 KARIN MAURITZON 80 KSLS 1.08.25
2 JENNY LUNDSTRÖM 80 ÄNGELHOLMS SS 1.08.68
3 KAJSA ANDERSSON 80 VÄXJÖ SS 1.10.2
3 JOSEFIN LILLHAGE 80 ASKIM-FRÖLUNDA 1.10.20
5 NELLY JÖRGENSEN 80 HELSINGBORGS S 1.10.47
6 ALEXANDRA ÖHMAN 80 FAGERSTA SK 1.10.9
7 LORRAINE FLORES 80 STOCKHOLMS KK 1.11.1
8 HANNA SLÖVBERG 80 VÄSBY SS 1.11.3
9 CAJSA MALMSTEN 80 LANDSKRONA S 1.11.76
10 MALIN SVAHNSTRÖM 80 VÄSBY SS 1.12.0
11 ANNA ATKINS 80 ÄNGELHOLMS SS 1.12.15
12 LINDA NILSSON 80 SS ARTEMIS 1.12.76
13 CHRISTINA ODEEN 80 VELLINGE-NÄSET SK 1.12.89
14 AGNETA FRANSSON 80 VÄXJÖ SS 1.13.2
15 SUSANNE HAGEN 80 SK POSEIDON 1.13.35
16 ANNA BLOMSTRAND 80 SK RAN 1.13.36
17 EMMA IGELSTRÖM 80 KARLSHAMN SS 1.13.8
18 THERESE LARSSON 80 LUDVIKA SS 1.13.92
19 LINA BRANTEMARK 80 SÖDERTÖRNS SS 1.14.2
19 CAROLINE ANDERSSON 80 YSTAD SS 1.14.28
21 SUSANNA BRÅNN 80 SK GÖTENE 1.14.5
22 KARIN FORSBERG 80 BORLÄNGE SS 1.15.00
23 LINDA KLINGÉN 80 VARBERG-SIM 1.15.60
24 MARTINA WESTMAN 80 ESLS 1.15.7
25 JESSICA SAGRÉ 80 ALINGSÅS SLS 1.15.9

Gren 20. 400 m Frisim Flickor 11 År

1 KAJSA ANDERSSON 80 VÄXJÖ SS 5.09.6
2 LINDA NILSSON 80 SS ARTEMIS 5.13.57
3 KARIN MAURITZON 80 KSLS 5.14.81
4 JOSEFIN LILLHAGE 80 ASKIM-FRÖLUNDA 5.21.64
5 JENNY LUNDSTRÖM 80 ÄNGELHOLMS SS 5.23.24
6 EMMA LIND 80 LANDSKRONA S 5.23.85
7 MALIN SVAHNSTRÖM 80 VÄSBY SS 5.25.5
8 LORRAINE FLORES 80 STOCKHOLMS KK 5.25.7
9 EMMA IGELSTRÖM 80 KARLSHAMN SS 5.31.2
10 ANNA BLOMSTRAND 80 SK RAN 5.33.59
11 CHRISTINA ODEEN 80 VELLINGE-NÄSET SK 5.34.38
12 AGNETA FRANSSON 80 VÄXJÖ SS 5.34.7
13 ALEXANDRA ÖHMAN 80 FAGERSTA SK 5.38.05
14 MARIE LINDEBORG 80 SÖDERHAMNS SS 5.44.86
15 LINDA KLINGÉN 80 VARBERG SIM 5.45.75
16 ALEXANDRA HANSSON 80 YSTAD SS 5.46.38
17 HANNA IVARSSON 80 KSLS 5.47.01
18 ELISABETH PERSSON 80 SJÖBO SS 5.48.1
19 ALMA PETTERSSON 80 SK NEPTUN 5.48.2
20 HANNA SÖLVBERG 80 VÄSBY SS 5.50.2
21 LINA BRANTEMARK 80 SÖDERTÖRNS SS 5.50.5
22 ULRIKA LARSSON 80 VÄSBY SS 5.51.2
23 THERESIA OLIN 80 KLIPPANS SS 5.51.99
24 SUSANNA BRÅNN 80 SK GÖTENE 5.52.70
25 KATRIN HARSEN 80 MALMÖ S 5.56.3

TYSKAR *SÖKER KONTAKT*

Vierheimer Schwimmverein e.V. vill ha kontakt med svenska klubbar. I ett brev till Simsports redaktion skriver de:

Vi är en simförening i Viernheim, en stad med ca 30.000 invånare, som ligger i Südhessen vid Bergstrasse i närheten av Mannheim, med flera tävlingslag.
Vi har stort intresse av att komma i kontakt med en simförening i Sydsverige, (Skåne, Halland, Blekinge).
Planerat är att genomföra ett träningsläger på ca 10 dagar för vårt bästa tävlingslag, ca 20 personer och, avsluta detta med en jämförbar tävling mellan den svenska föreningen och oss.
Vi är mycket tacksamma om vi på detta sätt kan få kontakt med svenska lämpliga klubbar.

Vår adress är:
Viernheimer Schwimmverein e.V.
Herr Wolf-D. Brinck (2. ordförande)
Heppenheimer Str. 5a
D-(W) 6807 Viernheim
Tyskland

UNIVERSITET SÖKER *SIMMARE OCH HOPPARE*

Oral Roberts University in Tulsa, Oklahoma, USA, erbjuder manliga simmare och hoppare, studier och träning från augusti i år. Genom stipendier kan intresserade få studera fyra år för "Bachelor of science" eller "Bachelor of arts".
Vid årets NCAA kom simmare från Oral Roberts University tvåa och satte fyra nationsrekord. Simmare från nationer som Singapore, Sydafrika, Tyskland, Colombia, Panama, Equador, Venezuela finns på Oral Roberts.
Under 1991 kommer simmare och hoppare från ORU att tävla i NCAA division 1.
Universitetet ber intresserade att snarast möjligt ta kontakt, helst via fax: 0091-918-495-6478, med
James Kerr
Head coach, swimming and diving
Oral Roberts University
Tel. 0091-918-495-7100

TRÄNARE SÖKER JOBB

Stephen Price, Kanada, söker tränarjobb i Sverige.

För närvarande är han ansvarig tränare för junior- och ungdomsgrupper i Hyack Swim Club, New Westminster, British Columbia. Han vill nu söka sig utomlands för att få mer erfarenhet och kunskap från andra simmare och har för avsikt att stanna minst två säsonger.
Intresserade klubbar kan höra av sig till redaktionen så skickar vi Stephen Prices, meritlista och levnadsbeskrivning samt adress och telefon.
Red.

FLER TESTER GER *FÄRRE DOPINGFALL*

Internationella Olympiska Kommittén, IOK, har under 1990 utfört 71.341 dopingtester. 932 av dessa var positiva. 1989 var 1.209 dopingtester positiva.
I procent räknat för olika idrotter blev det positiva utfallet, alltså dopade: Friidrott, 1.19 procent, cykel, 1.06, fotboll, 0.43, tyngdlyftning, 2.07, SIMNING, 0.21, basket, 1.60, skridsko, 1.19, ishockey, 0.49, judo, 0.89, boxning, 1.42, baseboll, 1.76, skidåkning, 0.56, tennis, 1.12 och rugby, 1.27.

I förra numret av Simsport berättade vi om hur SK Tritons och juniorlandslagets Sven-Bertil Mattsson fick mottaga stipendium ur Prins Bertils och Prinsessans Lilians idrottsfond. Här är bilden.



DAGBOK

September

Simning

1 Picasso Cup, 18 o ä, 17 o y, Kristinehamn
1 Stor & Liten Race, 14 o y, Eskilstuna (TSK)
1 Osby Ungdomscup, Fl 12 o y, Po 13 o y, 7-8 Engmo Cup, Kumla
7-8 Sim a Lund, Fl 15 o ä, 14 o y, Po 16 o ä, 15 o y, Lund
7-8 W-Ö-Cup, S, J, U, Timrå
8 USF-Cupen, Fl 13 o y, Po 14 o y, Uddevalla (USF)
14-15 Violsimmet, Flen
14-15 Fritidscupen, 15 o ä, 14 o y, Ystad
14-15 Göinge Plumset, 12 o y, Broby (Delfin)
14-15 Ållebergsdoppet, Falköping
15 Laholmssimmet, Laholm
15 Härnösim, S, J, U, Härnösand
21-22 Strömbadsspelen, S, J, U, Gävle
21-22 Wadköpingsdoppet, Örebro
28-29 Delfinsimmet, Linköping
28-29 Wasa-Doppet, Hedemora
28-29 Linnédoppet, Älmhult
28-29 Modulent Cup, 15 o ä, 14 o y, Tyringe
28-29 Team Boro Cup, Göteborg (Göteborg Sim)
28-29 Sundsvalls Sprint, S, J, U, Sundsvall
28 Centrumhallen Cup, Alla klasser, Stenungsund
29 Hagforsdoppet, 17 o ä, 16 o y, Hagfors

Konstsim

8 Göta Cup, Göteborg
8 Svea Cup, Hallstahammar

Masters

4-8 3:e European Masters Championships, simning och hopp, 50 m, Coventry, ENG
27-28 Hildesheimer Rose, 25 m, GER

Simkalendern beställs hos Svenska Simförbundet på tel.08-605 60 00.

Oktober

Simning

4-6 Sun-Cup, S, 25 m, Solna
5-6 Älvsby Sim Cup, Älvsbyn
5-6 Flygt Cup, Emmaboda
5 Solstadoppet, Fl 15 o ä, 14 o y, Po 16 o ä, 15 o y, Karlstad
5-6 Lödde Cup, Neg kvaltider, Löddeköpinge
5-6 Trollsimmet, Trollhättan
5-6 Ramdalsdoppet, S, U, Oxelösund
6 FK-Swim, Falun
6 Lions Cup, S, J, U, Brunflo
12 LT-Cupen, Ludvika
12 Trelleborg Open, Öppen klass, Trelleborg
12-13 Tomeliten, 11 o y, Tomelilla
12-13 Sim a Go, Fl 15 o y, Po 16 o y, Ängelholm
12-13 Sagavägsimmet, U, Vilhelmina
12 Arne Borgs Minne, S, U, Stockholm (SKK)
12 Saltstänket Sprint, Fl 15 o ä, 14 o y, Po 16 o ä, 15 o y, Uddevalla (USF)
13 Värnamo Sprint Cup, Värnamo
19 10-Manna, Nässjö
19-20 Klippan Sim Cup, Fl 16 o ä, 15 o y, Po 17 o ä, 16 o y, Klippan
19-20 Sim a Go Go, Fl 18 o ä, 17 o y, Po 19 o ä, 18 o y, Malmö (MS)
19 GKKN Sprint, 25 m, Göteborg (Göteborg Sim)
19-20 Luna Cup, Alingsås
19 Skanska Cup, Tidaholm
19 Domus-Cup, S, J, U, Iggesund
19-20 Luxor Cup, Motala
20 Lag/Sprint Cup, Nässjö
20 Vägga Sim Cup, Karlshamn
20 Örnasimmet, Hyltebruk
20 Ljusnan-Cup, S, J, U, Söderhamn
25 50-Manna, Stockholm (Neptun)
26-27 Tunafors Nationella, S, J, U, Eskilstuna (TSK)
26-27 Kalix Internationella, S, J, Fl 14, Po 15, Kalix
26-27 Svenska Juniorsimspelen, Borlänge
27 Knalle-Cupen, 18 o ä, 17 o y, Sandared (Kristineberg)
27 Sjörövarsimmet, Göteborg (S 02)
27 OK Cup, Kungsbacka

Hopp

- Int. tävling, Stavanger, NOR
25-27 Denmark Diving Open, Ringsted, DEN

Konstsim

13 Riks Cup, Fagersta

Polo

19-20 Svenska Cupen

Masters

5-29 LE Aposa Festival of Sport, 50 m, Brisbane, AUS

TÄVLINGSKALENDER 1992

Januari

Simning

4	Olands Pokalen,	Gimo
5	US Lagkapperna,	Uppsala
6	Domus Open, S, Fl 14-15, 13 o y, Po 15-16, 14 o y,	Katrineholm
11-12	Älvsbysimmet,	Älvsbyn
11-12	Hellas till 1000,	Stockholm (Hellas)
13-14	World Cup, 25 m,	Leningrad, URS
17-18	World Cup, 25 m,	Sheffield, GBR
18-19	Silverdoppet,	Arjeplog
19	Briocup,	Osby
21-22	World Cup, 25 m,	Malmö
25-26	Bessemer Sim,	Sandviken
25-26	World Cup, 25 m,	Bonn, GER
25-26	Simtävling,	Västerås
25	Masdoppet,	Borlänge
26	Sparbanken Alfa Cup,	Nässjö
26	Nyckelsim, S, J, U,	Nyköping
26	Hylte Sim Cup,	Hyltebruk
26	Siabcupen, S, J, U,	Köping
28-29	World Cup, 25 m,	Milano, ITA

Simhopp

3-4	IV Pepsi Diving Cup,	Las Palmas, ESP

Konstsim

24-26	Franska Öppna Mästerskapen, sen,	Paris, FRA
31-2	Synchro Open,	Ludvika

Polo

10-12	Scandic Cup,	Malmö
17-19	Elitserien omg I	
24-26	Elit II	
31-2	Elit III	

Februari

Simning

1-2	Sik Simmet,	Holmsund
1-2	World Cup, 25 m,	Paris, FRA
1-2	Hindersmässdoppet, S, J, U,	Örebro, (ÖSA)
1-2	Mitsubishi/Väsby Cup,	Upplands Väsby
2	KSLS-Knatte, 80 o y,	Kristianstad
2	Sollefteå Sim,	Sollefteå
5	Södertörn Elit,	Haninge
8-9	Kramfors Sprint,	Kramfors
8	USF Cupen,	Uddevalla, (USF)
8	Domusdoppet,	Ludvika
9	Oxelödoppet, 14 o y,	Oxelösund
15	Grumscupen, öppen klass,	Grums
16	Peters Simcup, S, J, U,	Surahammar
22-23	Jämte-Simmet,	Brunflo
22	Magplasket,	Lysekil
23	Järnia Cup,	Ulriceh., (Åsund.)
29-1	Coca-Cola Sprint, S, J, U,	Eskilstuna, (ESS)
29-1	Korrugal Cup, S, J, Fl 15 o y, Po 16 o y,	Finspång
29-1	World Cup, Superfinal, 25 m,	Barcelona, ESP
29	US Open, S, ev. J,	Uppsala
29	Kaffedoppet, 25 m,	Mölndal

Konstsim

28-1	Sovjet Women, sen,	Moskva, URS
28-1	JSM,	Göteborg

Polo

14-16	Elit IV	
28-1	Elit V	

Mars

Simning

1	Valloncupen,	Österbybruk
1	Butler Swim,	Laholm
7	Stenungsdoppet,	Stenungs, (S 77)
7	Snapphanesimmet, Sum-Sim åldrar,	Hässleholm
7-8	Sollentuna Simfestival,	Tureberg
7-8	Solar Formo Freestyle, 14 o y,	Malmö, (RAN)
8	Winner Cup,	Karlshamn
8	Trandoppet,	Falköping
9	Sparbanksdoppet, S, J, U,	Kumla
13-15	JSM, 25 m,	Göteborg
14-15	Lappdoppet,	Lycksele
14-15	NUSS Y, Fl 13 o y, Po 14 o y,	Örebro, (ÖSA)
14	Stora Sprint,	Falun
15	Hemglass Cup, S, J, U, S	trängnäs
15	Cellbes Cup,	Sandared (Kristineberg)
15	Sparbankens Miniålasim, Simiadenåldrar,	Kristianst., (Åhus)
21-22	Öjebyspelen,	Öjebyn
22	OKG-Cup,	Oskarshamn
22	Sparbankscupen,	Bålsta
22	Sparbanken Cup,	Timrå
22	Lergökasimmet, Simiadenåldrar,	Ängelholm
22	Lilla Grumscupen, 12-13, 11 o y,	Grums
22	Dala Minisim,	Avesta
29	Aranäs Cup, 17 o ä, 16 o y,	Kungsbacka

Simhopp

5-8	37. Springertag,	Rostock, GER
12-15	Spring Swallow,	Moska, URS
13-15	Inomhus-SM	
13-15	Int. Diving Competition,	Rzeszow, POL

Konstsim

6-8	German Open, Sen,	Bonn, GER
20-22	Nordisk juniorlandskamp,	DEN

Polo

6-8	Elit VI	
13-15	Elit VII	
27-29	Elit VIII	

Masters

27-29	Svenska Öppna Masters, 25 m,	Gävle

April

Simning

4-5	Värnamo Simspel,	Värnamo
4-5	Smé-Simmet, S, Fl 15, Po 16,	Eskilstuna, (TSK)
4-5	Knallesim,	Borås, (Elfsborg)
4-5	Sundsvalls Sim,	Sundsvall
4-5	Jobson Cup, S, J, U,	Varberg
4-5	Korsvirkes, 77 o ä, 78 o y,	Ystad
4-5	Lions Cup, Samtliga åldersklasser,	Knislinge
5	Emmaboda Sim Cup,	Emmaboda
5	Kycklingdoppet,	Skövde
5	Triumph Sportswear Race,	Göteborg, (S 02)
11	Sparbanksdoppet,	Tidaholm
11-12	Höglandsdoppet,	Nässjö
11-12	Kalottkampen,	Älvsbyn
11-12	Fast Water Meet, HOL-GER-GBR-USA-URS-SWE, 25 m,	Amsterdam, HOL
11-12	Artemis Cup, 76 o ä, 77 o y,	Tomelilla
11-12	Limhamns Trofén,	Malmö, (LSS)
11-12	Finess Cup, samtliga åldersklasser, 50 m,	Klippan
12	Sandaredsdopet,	Sandared, (SK70)
12	Jubileum	
12	Säfflecupen, Fl 16 o ä, 15 o y, Po 18 o ä, 17 o y,	Säffle
12	Sjörövarsimmet,	Göteborg, (S 02)
18-19	8-Nationers, EJM-Gruppen, 50 m,	SWE
24-26	Norrländska Mästerskapen,	Söderhamn
25	Landskapsmatch, STO-SMÅ/BLEK-SKÅNE,	Skåne
25-26	Simiaden, distriktsfinaler, 25 m	
25-26	Mora-Cup,	Mora

Simhopp

2-5	European Diving Cup,	Milano, ITA
11-12	Sum-Region	
17-19	VaU-Diving Cup,	Vantaa, FIN
19-20	Int. Meet,	Amsterdam, HOL

Konstsim

15-16	H-C Andersen Cup, Sen,	Odense, DEN
18-20	Europacupen B, min 6 länder, sen,	Liege, BEL

Polo

4-5	Kval I	
11-12	Semifinal I, kval II, herrar	
17-19	6-Nationers, herrar,	London, GBR
24-26	Semifinal II	

Maj

Simning

9-10	Mitt-i-prick,	Eksjö
9-10	Kringelsimmet, Fl 16 o ä, 15 o y, Po 17 o ä, 16 o y,	Södertälje
10	Västkustloppet,	Uddevall, (Skäret)
10	Wadköpingsdoppet, Öppen klass,	Örebro, (ÖSA)
10	Sparbankens Silverdopp,	Sala
10	Harnäs-Hundra,	Gävle, (HSS)
16	Byggcupen,	Stenungsund, (S77)
16-17	Sikleken,	Holmsund
23-24	Simiaden, Regionsfinaler, 25 m	
23-24	Wella Cup,	Täby
23-24	Eiser Cup, 50 m, Fl 18 o ä, 17 o y, Po 19 o ä, 18 o y,	Burlöv
24	Tre Små Gummors Cup, Fl 12 o y, Po 13 o y,	Nora
28	Österlen Sim,	Simrishamn
28	Majplurret, Avesta	
29-31	Filbyter Cup, 16 o ä, 15 o y,	Linköping
29-31	Ullbergstrofén,	Göteborg Sim
30-31	Ungdomslandskamp, SWE-DEN, EJM-grupen, 50 m,	Burlöv
30-31	Solar International, 50 m, Elittävl,	Malmö (Ran)
30-31	Citadell Sim,	Landskrona

Simhopp

1-3	Sum-Riks,	Lund
1-3	Tournoi du Muguet,	Strasbourg, FRA
30-31	VII G.P. Comunidad,	Madrid, ESP

Konstsim

15-17	SM,	Växjö
28-31	Europacupen A, sen,	Nantes, FRA

Polo

2-3	Semifinal III, kval elitserien, herrar	
8-10	JSM-final	
14, 16-17	SM-finaler I-III	
22-24	LUGI CUP	
29-31	6-Nationers, herrar,	Stockholm

Juni

Simning

5-7	Meeting Monte Carlo, 50 m,	Monte Carlo, MON
6-8	Panda Cup,	Mölndal
12-13	Ronneby Elddop, Fl 16 o ä, 15 o y, Po 17 o ä, 16 o y, 50 m	Ronneby
12-14	7-Kullars, 50 m,	Rom, ITA
12-14	Juliaden, 50 m,	Stockholm, (Neptun)
13	Kanalens Sprint, S, J, U,	Hallstahammar
13-14	Skogaholmsdoppet, S, J, U,	Eskilstuna, (ESS)
13-14	Speedo Cup,	Mariestad
13-14	Uggledoppet, samtliga åldersklasser,	Sjöbo
13-14	Färsingadoppet, samtliga åldersklasser,	Åhus
13-14	Sparbankens Ålasim, 80 o ä,	Åhus
13-14	Kungasimmet, (K-ungasimmet), 50 m,	Kungälv
14	Örbyhus-Simmet, Fl 15 o ä, 14 o y, Po 16 o ä, 15 o y, 50 m,	Örbyhus
26-28	OS-Kval, 50 m,	Landskrona

Simhopp

5-8	Videbaeck Diving Cup,	Videbaeck, DEN
6-8	Amersfoort Cup,	Amersfoort, HOL
12-14	23. Grenzlandspringen,	Aachen, GER
19-21	9. Youth Event,	Waldkreiburg, GER
20-21	Unt. Meet,	Sofia, BUL
20-23	Athens Meeting,	Aten, GRE
26-28	Swedish Cup,	Ronneby
27-29	Memorial Nagy Karoly,	Budapest, HUN

Konstsim

19-21	Roma Synchro, sen,	Rom, ITA
26-28	SOC, sen,	Kuopio, FIN
26-28	Mallorca Synchro, sen,	Palma, ESP

Polo

5-7	4-Nationers, herrar,	Lodz, POL
12-14	6-Nationers, damer,	Barcelona, ESP

Masters

22-25	Canadian Nat. Masters SC, St John,	New Brunswick, CAN
26-5/7	4:e World Masters Championships, 50 m,	Indianapolis, USA

Juli

Simning

4-5	Simmarland Cup,	Skara
10-12	Sum-Sim/EJM-Kval, 50 m,	Göteborg, (ASK/FR)
17-19	Bockstensdoppet, S, J, U,	
26-1/8	OS, 50 m,	Barcelona, ESP
31-2/8	Laxaleken,	Halmstad

Simhopp

3-5	Volksbank Meeting,	Wien, AUT
8-9	Int. Hopptävlingar,	Bolzano, ITA
26-2/8	OS,	Barcelona, ESP

Konstsim

3-5	Franska Öppna Mästerskapen, sen, solo/par,	Paris, FRA
10-12	Synchro Gala, sen,	Wien, AUT
16-19	EJM,	Uleåborg, FIN
26-1/8	OS,	Barcelona, ESP

Polo

26-2/8	OS,	Barcelona, ESP

Augusti

Simning

1	Skarpan Simmet,	Enköping
6-9	SM, 50 m, B	oräs
8-9	Simfestival, V	ästerås
13-16	EJM, 50 m,	Split, YUG
16	Gästabudssimningen, S, J, U,	Nyköping
23	Augusti 25:an,	Hörnefors
29-30	Diana Arrow,	Göteborg, (Gbg-Sim)

Simhopp

7-9	SM/JSM	
13-18	EJM/UEM,	Split, YUG

Konstsim

22-24	Loano Synchro Cup, sen,	ITA

September

Simning

5-6	WÖ Cup,	Timrå
5-6	Sim a Lund,	Lund
6	Stor & Liten Race, 10-14,	Eskilstuna, (TSK)
6	Picasso Cup, 18 o ä, 17 o y,	Kristinehamn
12	USF Cup, (alt. 19/9),	Uddevalla, (USF)
12	Engmo Cup, S, J, U,	Kumla
12-13	Violsimmet, Tidsklasser,	Flen
12-13	Ållebergsdoppet,	Falköping
12-13	Fritidscupen, öppen, 78 o y,	Ystad
12-13	Göinge Plumset, 12 o y,	Broby
13	Härnösim,	Härnösand

13	Burträsk Cup,	Burträsk
13	Laholmsimmet,	Laholm
19-20	Tjust Cup, (alt 12-13/9),	Västervik
19-20	Älvsby Simcup,	Älvsbyn
19-20	Strömbadsspelen,	Gävle
19-20	Wadköpingsdoppet, J, U,	Örebro, (ÖSA)
20	Knallecupen,	Sandared, (Kristineberg)
26	Centrumhallen Cup,	Stenungsund, (S77)
26	Arne Borgs Minne + 10-manna,	Stockholm, (SKK)
26-27	Linnédoppet,	Älmhult
26-27	Delfinsimmet, 13 o y, L	inköping
26-27	Nya Umestänket,	Umeå
26-27	Modulent Cup,	Tyringe
26-27	Wasadoppet,	Hedemora
27	Skvalpet,	Bålsta
27	Västkustdoppet, S, J, U,	Falkenberg
27	Hagforsdoppet, S, J, U,	Hagfors

Konstsim

6	Svea Cup,	Fagersta
6	Göta Cup,	Göteborg

Oktober

Simning

2-4	Sun-Cup 92, sen,	Solna
3	Trelleborg Open,	Trelleborg
3-4	Flygt Cup,	Emmaboda
3-4	Trollsimmet,	Trollhättan
3-4	Sundsvalls Sprint,	Sundsvall
3-4	Lödde Cup, öppen, 12-15 år, negativa kvaltider,	Löddeköpinge
3-4	Kemia sprint, EM-sprint programmet,	Helsingborg
4	ENA Cupen,	Enköping
4	OK Cup, simiadenåldrar,	Kungsbacka
4	FK-Swim,	Falun
4	LT-Cupen,	Ludvika
10	Värnamo Sprint Cup,	Värnamo
10	Domus Cup,	Iggesund
10	Solstadoppet, (alt 3/10), Fl 15 o ä, 14 o y, Po 16 o ä, 15 o y,	Karlstad
10-11	Ramdalsdoppet, S, U,	Oxelösund
10-11	Sagavägssimmet,	Åsele
10-11	Sim a Go, Sum-Sim åldrar,	Ängelholm
10-11	Tomeliten, 79 o y,	Tomelilla
11	Ljusnan Cup, B	ollnäs
11	Sparbanksdoppet, S, J, U,	Köping
17	Saltstänket,	Uddevalla, (USF)
17	Kaffedoppet, 25 m,	Mölndal
17-18	Luxor Cup, S, J, Fl 15 o y, Po 16 o y,	Motala
17-18	Luna Cup,	Alingsås
17-18	Sim a GoGo, Elit o ungdom,	Malmö, (MS)
17-18	Järfälla elit, S,	Järfälla
18	Vägga Mini Cup,	Karlshamn
23	50-manna,	Stockholm, (Neptun)
24	Skanska Cupen,	Tidaholm
24	GS Sprint,	Göteborg,(Gbg-Sim)
24	Sv. Ungdomssimspelen,	Borlänge
24-25	Sprintersim,	Ludvika
24-25	Växjö SS Cup,	Växjö
24-25	10-manna och Sprint Sim, N	ässjö
24-25	Tunafors Nationella, S, Fl 12-14, Po 13-15,	Eskilstuna, (TSK)
24-25	Kalix Internationella,	Kalix
25	Kanal Cup,	Töreboda
25	Örnasimmet,	Hyltebruk
25	Sjörövarsimmet,	Göteborg, (S 02)
30-1/11	Fantomen Cup,	Stockholm, (SPIF)
30-1/11	Novembersim,	Eslöv
31-1/11	Vågspelen,	Skellefteå

Simhopp

24-25	Denmark Diving Open,	Ringsted, DEN
31-1/11	Speedo Cup,	Lund

Konstsim

11	Rikscupen,	Mora
30-1/11	Trygg-Hansa Syncro Cup,	Göteborg, (S 02)

November

Simning

6-8	Team-SM, 25 m,	Norrköping
7	Björn Borg Trophy, S, J, Fl 13 o y, Po 14 o y,	Norrköping
7-8	Hoppe Cup, 13 o y,	Eskilstuna
7-8	Lilla Sälsimmet,	Njurunda
8	Allhelgonasim,	Åmål
14	Vargkällan Cup, (alt. 15/11)	Lindesberg
14-15	Sum-Sim, Regionsfinaler, 25 m	
15	Höstplasket,	Uddevalla, (Skäret)
21-22	Cloettasimmet, Tidsklasser,	Linköping
21-22	Sprint-EM, 25 m,	Helsingfors, FIN
21-22	Sparbankscupen, 25 m,	Skepplanda, (Ale SK)
22	Billingesimmet,	Skövde
22 L	äkerol Cup,	Gävle
22	Dala Minisim,	Ludvika
28	Ferliracet, (alt. 29/11) 18 o ä, 17 o y,	Filipstad
28	Karpsimmet, samtliga åldersklasser,	Perstorp
28-29	Winter Midnight Swim,	Lycksele
28-29	Sum-Sim, Riksfinal, 25 m,	Helsingborg
28-29	NOR-DEN-SWE, Sen, 25 m,	Oslo, NOR
29	Sandaredsdoppet,	Sandared, (SK70)

Simhopp

6-8	Post-Cup,	Köln, GER
21-22	Fantomen Cup,	Stockholm, (SPIF)
27-29	Czechoslovak Diving Cup,	Pardubice, TCH

Konstsim

21-22	USM,	Borlänge

December

Simning

5	Juldoppet,	Strömstad
5-6	Kvantum Cup,	Luleå
5-6	Intersport Sprint, S, J, U,	Varberg
12-13	Sprint-DM + Julklappsdopp,	Stockholm, (GoIF/SKK)
13	Domus Cup,	Hofors
13	Luciasimning	

Simhopp

5-6	Synchron-Cup,	Karlsruhe, GER

KURSER I SKÅNE

SIMUNIVERSITETET I SKÅNE

Simuniversitetet i Skåne genomför hösten 1991 två kurser, dels

skåne-sim
SKÅNES SIMFÖRBUND

1. 25/26 oktober med den tyske tränaren Klaus Rudolph, som nyligen så utförligt presenterades i Simsport, och dels med

2. danske landslagscoachen Flemming Poulsen från Holstebro

Vill du ha inbjudan till dessa båda kurser så kontakta:
Simuniversitetet i Skåne
att. Stig Olsson
Tönnes väg 6
260 42 Mölle
tel. 042-476 22

Fler
SM
bilder





Göran Titus, t.v. och Pär Lindström, delade guldet på 50 m fritt.



ıstav Johansson var en av flera glada erraskningar som jublande berättade segern på 200 m fjäril var hans första M-guld bland seniorerna.

Fredrik Lundin var en pigg överraskning som vann 400 m medley.

Badmössor med TRYCK

Badmössor med klubbnamnet stärker samhörigheten i föreningen.



Ring eller skriv till:
PAUL ALFONS
Marknadstorget 5
233 00 Svedala
Tel. 040- 40 42 08
Även kvällstid.

Triumph Sportswear INTERNATIONAL

Simning
Svenska Mästerskap, Uppsala, Fyrishov, 25-28 juli 1991, 50 m

Damer

50 m fritt
1. Ellenor Svensson, LASS, 26.81
2. Louise Karlsson, Skäret SS, 26.87
3. Linda Oofsson, Sundsvalls SS, 26.88
4. Helena Åberg, Helsingborgs S, 27.00
5. Annika Nilsson, Helsingborgs S, 27.14
6. Marika Pettersson, Kumla SS, 27.16
7. A-Karin Persson, Kungälvs SS, 27.20
8. Camilla Rosengren, SPIF, 27.27

100 m fritt
1. Eva Nyberg, Mariestad SS, 57.20
2. Louise Karlsson, Skäret SS, 57.50
3. Helena Kälvehed, SK Korrugal, 58.07
4. Annika Nilsson, Helsingborgs S, 58.12
5. Ellenor Svensson, LASS, 58.32
6. Linda Olofsson, Sundsvall SS, 58.83
7. Helena Åberg, Helsingborgs S, 58.93
8. Maria Andersson, Malmö KK, 59.09

200 m fritt
1. Eva Nyberg, Mariestads SS, 2.03.82
2. Helena Kälvehed, SK Korrugal, 2.04.49
3. Malin Nilsson, Malmö KK, 2.05.16
4. Andrea Bolin, Jönköpings SS, 2.05.96
5. Anna-Lena Nilsson, Malmö KK, 2.06.19
6. Lisel. Pettersson, Södert. SS, 2.07.16
7. Annika Nilsson, Helsingb. S, 2.07.19
8. Annika Rasmusson, Malmö KK, 2.08.08

400 m fritt
1. Eva Nyberg, Mariestads SS, 4.22.05
2. Malin Nilsson, Malmö KK, 4.23.85
3. Malin Gustavsson, Helsingb. S, 4.23.92
4. Andrea Bolin, Jönköpings S, 4.25.13
5. Helena KÄlvehed, SK Korrugal, 4.25.53
6. Ulrika Raue, SK Ran, 4.29.54
7. Mikaela Laurén, SPIF, 4.33.78
8. Cecilia Holm, Malmö KK, 4.36.08

800 m fritt
1. Andrea Bolin, Jönköpings SS, 8.54.32
2. Malin Nilsson, Malmö KK, 9.06.73
3. A. Jönsson, Tunafors SK, 9.08.19
4. Jean. Thörner, Södertörn SS, 9.14.29
5. Therese Ekstrand, Ystads S, 9.16.07
6. Viktoria Gadd, Ronneby SS, 9.17.77
7. Anna Hultgren, Varberg Sim, 9.20.04
8. Sofia Lindström, Turebergs IF, 9.21.21

4x100 m fritt
1. Järfälla S, 3.57.77
Ulrika Wikström, 1.00.16, Catharina Mattsson, Malin Sandorf, Louise Jöhncke
2. Malmö KK, 3.58.49
Anna-Lena Nilsson, 59.83, Maria Andersson, Cecilia Holm, Malin Nilsson
3. S 02, 4.00.71
Therese Lundin, 59.48, Annelie Borvander, Eva-Marie Eriksson, Jenny Sinhart
4. Södertälje SS, 4.02.49
Susanne Lööw, 59.24, Anna Nilsson, Sofi Nygren, Anna Lundin
5. Malmö KK, lag 2, 4.02.71
Cecilia Kentell, 1.00.49, Johanna Feldtman, Charlotte Sjöberg, Carina Helgesson
6. Upsala S, 4.04.27
Lia Lundberg, 1.00.64, Åsa Norell, Ann aSöderström, Malin Holmberg
7. LASS, 4.04.38
Anette Philipsson, 1.00.46, Ellenor Svensson, Anna Pettersson, Karin Lund
Helsingborgs S, diskv.

4x200 m fritt
1. Malmö KK, 8.27.84,
Anna-Lena Nilsson, 2.07.34, Annika Rasmusson, Cecilia Holm, Malin Nilsson
2. Helsingborgs S, 8.30.59,
Anna Hansen, 2.08.03, Malin Gustafsson, Anna Lindberg, Annika Nilsson
3. Malmö KK lag 2, 8.37.84,
Camilla Olsson, 2.10.76, Carina Helgesson, Johanna Feldtman, Cecilia Kentell
4. Järfälla S, 8.38.81,
Ulrika Wikström, 2.09.47, Catharina Matsson, Karin Mårde, Louise Johncke
5. SK Korrugal, 8.41.98,
Linda Olsson, 2.10.19, Erika Ståhl, Helena Kälvehed, Rebecka Ståhl
6. Södertälje SS, 8.44.05,
Susanne Lööw, 2.09.41, Tanja Määttä, Ulrika Tilbom, Anna Lundin
7. SK Ran, 8.46.58,
Ulrika Raue, 2.08.77, Caroline Magnusson, Malin Olsson, Åsa Nilsson
7. S 02, 8.46.58,
Therese Lundin, 2.08.65, Anette Karlberg, Anneli Borvander, Eva-Marie Eriksson

100 m rygg
1. Anna-Karin Englund, Kalix SS, 1.05.55
2. Annika Rasmusson, Malmö KK, 1.06.14
3. Camilla Olsson, Malmö KK, 1.06.72
4. Ulrika Jardfelt, Turebergs IF, 1.07.03
5. Maria Olsson, SS Mora, 1.07.43
6. Camilla Johansson, Växjö SS, 1.08.31
6. Jetta Holm, Södertälje SS, 1.08.31
8. Therese Alshammar, Järfälla S, 1.08.80

200 m rygg
1. Camilla Olsson, Malmö KK, 2.20.51
2. Linda Olsson, SK Korrugal, 2.22.72
3. Maria Olsson, SS Mora, 2.23.97
4. Johanna Larsson, Mariestads SS, 2.24.70
5. Anna Nilsson, Södertälje SS, 2.25.24
6. Camilla Johansson, Växjö SS, 2.26.04
7. Tina Kärrbom, Sundsvalls SS, 2.27.80
8. Marie Lindman, SK Neptun, 2.29.35

100 m bröst
1. Charlotte Humling, Sandvikens SoHK, 1.13.74
2. Louise Karlsson, Skäret SS, 1.14.58
2. Gisela Brunmar, SK Triton, 1.14.58
4. Anna Rosengren, Falu SS, 1.15.23
5. Anna Jensen, Växjö SS, 1.16.04
6. Ann-Christin Träff, Karlstad SS, 1.16.85
7. Hanna Jaltner, Växjö SS, 1.17.01
7. Annika Remaeus, Turebergs IF, 1.17.01

200 m bröst
1. Charlotte Humling, Sandvikens SoHK, 2.38.33
2. Anna Rosengren, Falu SS, 2.39.07
3. Gisela Brunmar, Triton, 2.41.91
4. Anna Jensen, Växjö SS, 2.41.92
5. Catharina Mattsson, Järfälla S, 2.43.59
6. Lena Eriksson, Järfälla S, 2.43.49
7. Annika Remaeus, Tureberg IF, 2.44.76
8. Ann-Charlotte Jabelin, Helsingborgs S, 2.45.51

100 m fjäril
1. Therese Lundin, S 02, 1.02.86
2. Malin Strömberg, Ystads SS, 1.03.01
3. Anna Lindberg, Helsingborgs S, 1.03.54
4. Annika Nilsson, Helsingborg S, 1.04.16
5. Ellenor Svensson, LASS, 1.04.23
6. Malin Persson, Falu SS, 1.04.29
7. Christina Öhlund, Umeå SS, 1.04.61
8. Charlotte Magnusson, Helsingborgs S, 1.04.95

200 m fjäril
1. Malin Strömberg, Ystad SS, 2.17.44
2. Mikaela Laurén, SPIF, 2.18.24
3. Charlotte Magnusson, Helsingborgs S, 2.18.70
4. Therese Lundin, S 02, 2.19.05
5. Malin Skaresson, Väsby SS, 2.21.16
6. Andrea Bolin, Jönköping SS, 2.21.23
7. Malin Persson, Falu SS, 2.21.43
8. Ulrika Wikström, Järfälla S, 2.22.36

200 m medley
1. Malin Gustavsson, Helsingborgs S, 2.20.38
2. Helena Kälvehed, SK Korrugal, 2.22.57
3. Catharina Mattsson, Järfälla S, 2.23.81
3. Maria Andersson, Malmö KK, 2.23.81
5. Andrea Bolin, Jönköpings S, 2.24.48
6. Liselotte Pettersson, Södertörns SS, 2.24.88
7. Anna-Lena Nilsson, Malmö KK, 2.25.24
8. Malin Persson, Falu SS, 2.27.53

400 m medley
1. Andrea Bolin, Jönköpings SS, 4.59.90
2. Anna-Lena Nilsson, Malmö KK, 5.02.69
3. Liselotte Pettersson, Södertörn SS, 5.04.83
4. Annsofie Jönsson, Tunafors SK, 5.07.45
5. Anna Nilsson, Södertälje SS, 5.08.03
6. Veronika Svensson, Ystads S, 5.08.81
7. Jeanette Thörner, Södertörn SS, 5.11.62
8. Mikaela Laurén, SPIF, 5.15.40

4x100 m medley
1. Helsingborgs S, 4.24.84
Malin Gustavsson, 1.07.65, Lotta Jabelin, Anna Lindberg, Annika Nilsson
2. Järfälla S, 4.26.29
Therese Alshammar, 1.07.91, Catharina Mattsson, Lena Eriksson, Louise Jöhncke
3. Malmö KK, 4.27.74
Annika Rasmusson, 1.07.22, Maria Andersson, Carina Helgesson, Malin Nilsson
4. Södertälje SS, 4.29.79
Jetta Holm, 1.07.92, Anna Lundin, Anna Karin Rantzow, susanne Lööw
5. S 02, 4.30.65
Charlotte Sahlqvist, 1.09.99, Sabina Dahlström, Therese Lundin, Eva-Marie Eriksson
6. Falu SS, 4.30.74
Tora Löfgren, 1.11.27, Anna Rosengren, Malin Persson, Ewa Gyllner
7. Umeå SS, 4.32.28
Lisa Lundqvist, 1.09.28, Anna Stiberg, Christina Öhlund, Anna Edvall
8. SK Korrugal, 4.33.73
Linda Olsson, 1.09.11, Helena Kälvehed, Erika Ståhl, Rebecka Ståhl

Herrar

50 m fritt
1. Per Lindström, Katrineholm SS, 23.06
1. Göran Titus, Karlskrona SS, 23.06
3. Lars-Ove Jansson, Upsala S, 23.07
4. Joakim Holmqvist, Jönköping SS, 23.45
5. Per Johansson, Borlänge SS, 23.48
6. Andreas Fahlén, Västerås SS, 23.57
7. Magnus Rönnevall, Upsala S, 23.68
8. Jan Karlsson, Borlänge SS, 23.69

100 m fritt
1. Anders Holmertz, Spårvägens GoIF, 50.77
2. Tommy Werner, Karlskrona SS, 50.83
3. Göran Titus, Karlskrona SS, 51.09
4. Håkan Karlsson, Karlskrona SS, 51.44
5. Per Lindström, Katrineholm, 51.56
6. Joakim Holmquist, Jönköping SS, 51.73
7. Lars-Ove Jansson, Upsala S, 52.13
Richard Milton, Upsala S, diskv.

200 m fritt
1. Anders Holmertz, Spårvägens GoIF, 1.48.53
2. Christer Wallin, Mölndals ASS, 1.51.31
3. Fredrik Letzler, Järfälla S, 1.53.23
4. Lars Frölander, Borlänge SS, 1.53.83
5. Göran Titus, Karlskrona SS, 1.54.85
6. Hans-Olov Nilsson, Malmö KK, 1.54.50
7. Joakim Holmquist, Jönköpings SS, 1.54.78
8. Magnus Rönnevall, Upsala S, 1.56.19

400 m fritt
1. Anders Holmertz, Spårvägens GoIF, 3.56.94
2. Christer Wallin, Mölndals ASS, 3.58.65
3. Petri Vepsänen, Piteå Sim, 4.03.15
4. Jonas Brodin, Väsby SS, 4.04.20
5. Rickard Johansson, Ystad SS, 4.04.77
6. Ola Strömberg, Malmö KK, 4.06.69
7. Tomas Eriksson, SK Elfsborg , 4.07.11
8. Hans-Olov Nilsson, Malmö KK, 4.07.90

1500 m fritt
1. Anders Holmertz, Spårvägens GoIF, 15.55.07
2. Magnus Karlsson, Norrköpings KK, 16.01.76
3. Petri Vepsänen, Piteå Sim, 16.03.84
4. Tomas Eriksson, SK Elfsborg. 16.08.32
5. Hans Roosmark, SK Neptun, 16.10.13
6. Ola Strömberg, Malmö KK, 16.14.73
7. Michael Alpfors, Malmö KK, 16.17.45
8. Björn Möller, Malmö KK, 16.24.12

4x100 m fritt
1. Karlskrona SS, 3.25.00
Håkan Karlsson, 52.04, Mikael Söderlund, Tommy Werner, Göran Titus
2. Upsala S, 3.25.75
Magnus Rönnevall, 52.74, Ulf Eriksson, Richard Milton, Lars-Ove Jansson
3. Borlänge SS, 3.26.65
Jan Karlsson, 52.36, Lars Frölander, Pär Helgesson, Per Johansson
4. Jönköpings SS, 3.32.79
Zsolt Hegmegi, 54.28, Joakim Holmquist, Thomas Holmquist, Petter Lindh
5. SPIF, 3.32.92
Peter Pärlklo, 53.58, Stefan Pärlklo, Nicklas Håkansson, Claes Eriksson
6. SK Neptun, 3.33.03
Ola Frejd, 53.06, Bengt Lind, Thomas Häggström, René Vinasco
7. Södertälje SS, 3.33.28
Patrik Robertsson, 53.69, Peter Haraldsson, Marcus Lundstedt, Jonas Åkesson
8. Järfälla S, 3.37.31
Fredrik Letzler, 51.94, Peter Lööf, Arvid Bruhn, Torbjörn Hansson

4x200 m fritt
1. Karlskrona SS, 7.37.61,
Håkan Karlsson, 1.54.97, Michael Söderlund, Göran Titus, Tommy Werner
2. Upsala S, 7.41.16,
Magnus Rönnevall, 1.55.79, Anders Peterson, Lars-Ove Jansson, Ulf Eriksson
3. SK Neptun, 7.41.98,
Hans Roosmark, 1.57.64, Thomas Häggström, René Vinasco, Ola Frejd
4. Borlänge SS, 7.42.99,
Jan Karlsson, 1.56.60, Pär Helgesson, Anders Käck, Lars Frölander
5. Malmö KK, 7.47.63,
Björn Möller, 1.58.96, Mikael Alpfors, Hans-Olof Nilsson, Ola Strömberg
6. Spårvägens GoIF, 7.50.38,
Robert Löfström, 1.58.20, Anders Holmertz, Magnus Aronsson, Henrik Forsberg
7. Falu SS, 7.54.81,
Mikael Tysklind, 1.58.85, Anders Dunkars, Stefan Tysklind, Bertil Gyllner
8. Ängelholms SS, 7.58.41,
Stefan Karlsson, 1.57.89, Martin Andersson, Pär Gustafsson, Johan Andersson

100 m rygg
1. Rudi Dollmayer, SK Ran, 57.70
2. Nicklas Håkansson, SPIF, 58.01
3. Danial Lönnberg, Växjö SS, 58.74
4. Anders Peterson, Upsala S, 58.79
5. Anders Kroon, Upsala S, 58.81
6. Håkan Karlsson, Karlskrona SS, 58.92
7. Zsolt Hegmegi, Jönköpings SS, 59.10
8. Pär Gustafsson, Ängelholm SS, 59.28

Triumph Sportswear INTERNATIONAL

200 m rygg
1. Anders Kroon, Upsala S, 2.05.44
2. Nicklas Håkansson, SPIF, 2.06.57
3. Martin Svensson, Jönköpings SS, 2.07.14
4. Zsolt Hegmegi, Jönköpings SS, 2.07.66
5. Niklas Åhlin, Sundsvalls SS, 2.07.69
6. Fredrik Lundin, Ystads SS, 2.08.64
7. Pär Gustafsson, Ängelholms SS, 2.08.94
8. Anders Johansson, Malmö KK, 2.10.38

100 m bröst
1. Jan Stensson, Upsala S, 1.05.25
2. Ulf Gladher, Karlskrona S, 1.05.37
3. Peter Karlsson, Västerås SS, 1.05.77
4. Anders Stensson, Upsala S, 1.06.38
5. Peter Haraldsson, Södertälje SS, 1.06.43
5. Anders Bengtsson, SK Triton, 1.06.43
7. Peter Guldbrand, Skäret SS, 1.06.68
8. Andreas Hellgren, Strängnäs SS, 1.07.56

200 m bröst
1. Magnus Leth, SK Poseidon, 2.22.91
2. Anders Bengtsson, Triton, 2.23.53
3. Conny Wennberg, Väsby SS, 2.23.73
4. Peter Karlsson, Västerås SS, 2.24.12
5. Ola Frejd, SK Neptun, 2.24.24
6. Anders Stensson, Upsala S, 2.24.32
7. Jan Björk, SK Neptun, 2.24.46
8. Willy Ahlström, SK Neptun, 2.26.23

100 m fjäril
1. Rudi Dollmayer, SK Ran, 55.61
2. Stefan Pärlklo, SPIF, 55.97
3. Mats Rasmusson, Helsingborgs S, 56.23
4. Gustaf Johansson, SK Neptun, 56.26
5. Jonas Lögdberg, Täby Sim, 56.27
6. Lars Frölander, Borlänge SS, 56.30
7. Anders Dunkars, Falu SS, 56.46
8. Stefan Gullberg, SPIF, 56.59

200 m fjäril
1. Gustaf Johansson, SK Neptun, 2.03.18
2. Mats Rasmusson, Helsingborgs S, 2.03.57
3. Stefan Gullberg, SPIF, 2.04.73
4. Jonas Lögdberg, Täby Sim, 2.05.45
5. Magnus Larsson, Skäret SS, 2.06.13
6. Stefan Pärlklo, SPIF, 2.06.66
7. Stefan Andersson, Umeå SS, 2.06.73
8. Anders Dunkars, Falu SS, 2.07.23

200 m medley
1. Anders Peterson, Upsala S, 2.06.01
2. Pär Gustafsson, Ängelholms SS, 2.07.55
3. Bert-Ola Eriksson, Kalix SS, 2.09.05
4. Ola Frejd, SK Neptun, 2.09.11
5. Björn Möller, Malmö KK, 2.09.18
6. Mikael Alpfors, Malmö KK, 2.09.71
7. Martin Svensson, Jönköpings SS, 2.11.82
8. Hans Jonsson, LASS, 2.12.03

400 m medley
1. Fredrik Lundin, Ystads S, 4.32.68
2. Henrik Cleverdahl, Norrköpings KK, 4.35.08
3. Mikael Alpfors, Malmö KK, 4.36.62
4. Björn Möller, Malmö KK, 4.38.15
5. Pär Gustafsson, Ängelholms SS, 4.41.47
6. Mikael Frisk, Täby Sim, 4.41.59
7. Jon Lundqvist, SK Poseidon, 4.41.75
8. Bert-Ola Eriksson, Kalix SS, 4.41.91

4x100 m medley
1. Karlskrona SS, 3.49.19, SR.
Håkan Karlsson, 58.45, Ulf Gladher, Göran Titus, Tommy Werner
2. Upsala S, 3.51.33
Anders Kroon, 58.72, Jan Stensson, Kenneth Nyman, Lars-Ove Jansson
3. SPIF, 3.53.40
Nicklas Håkansson, 57.88, Jakob Gullander, Stefan Pärlklo, Peter Pärlklo
4. Upsala S, lag 2, 3.54.77
Anders Peterson, 59.29, Anders Stensson, Roger Wiland, Richard Milton
5. Jönköpings SS, 3.56.22
Zsolt Hegmegi, 59.49, Pär Kristoffersson, Petter Lindh, Joakim Holmqvist
6. Södertälje SS, 3.57.60
Marcus Lundstedt, 1.01.32, Peter Haraldsson, Jonas Åkesson, Patric Robertsson
7. Täby Sim, 3.57.99
Martin Rogersson, 1.01.61, Jonas Klang, Jonas Lögdberg, Mikael Frisk
8. SPIF, lag 2, 3.58.05
Kurt Birol, 1.01.52, Peter Gullander, Stefan Gullberg, Claes Eriksson

Poängställning efter 32 grenar
1. Malmö KK, 1036.5
2. Upsala S, 624
3. Jönköpings SS, 534
4. Helsingborgs S, 513
5. Karlskrona SS, 466.5
6. Järfälla S, 436.5
7. Södertälje SS, 414
8. Stockholmspolisens IF, 390
9. SK Neptun, 339
10 Falu SS, 261
11 Ystads SS, 234
12 Spårvägens GoIF, 225
13 Borlänge SS, 210
14 SK Korrugal, 207
15 Södertörns SS, 174
16 S 02, Göteborg, 171
17 Växjö SS, 154.5
18 Skäret SS, 151.5
19 Linköpings ASS, 147
20 Ängelholms SS, 135
21 Mariestads SS, 132
22 Norrköpings KK, 120
23 Täby Sim, 117
23 SK Triton, 117
23 SK Ran, 117
26 Sundsvalls SS, 114
27 Turebergs IF, 108
28 Västerås SS, 105
29 Väsby SS, 93
30 Umeå SS, 90
31 Kalix SS, 87
31 Mölndals ASS, 87
33 Sandvikens SoHK, 84
34 Piteå Sim, 72
35 Tunafors SK, 69
36 Katrineholms SS, 61.5
37 SK Poseidon, 60
38 SS Mora, 54
39 SK Elfsborg, 48
40 Kungälvs SS, 42
41 Karlstads SS, 30
42 Varbergs Sim, 22.5
43 Ronneby SS, 21
43 Kumla SS, 21
45 Strängnäs SS, 15
45 Värnamo SS, 15
47 Stockholms KK, 12
47 Eslövs SS, 12
49 Östersunds SF, 9
50 Fagersta SK, 6
51 SK sydsim, 3
52 Oskarshamns SS, 1.5

Simning
Sum-Sim, EJM-Kval
Linköping, 5-7 juli 1991
Tinnerbäcksbadet, 50 m

200 m fritt, fl 76-77
1. Magdalena Schultz, 2.06.15
2. Louise Jöhncke, Järfälla S, 2.06.46
3. Ulrika Raue, SK Ran, 2.09.82
4. Sofia Lindström, Turebergs IF, 2.10.61
5. Åsa Nilsson, SK Ran, 2.11.65
6. Karolina Yngvesson, Malmö KK, 2.13.30
7. Carolin Magnusson, SK Ran, 2.14.55
8. Victoria Naess, Eskilstuna SS, 2.15.51

200 m fritt, fl 78 o y
1. Anna Ericsson, Kungälvs SS, 2.12.74
2. Cecilia Ström, LASS, 2.13.05
3. Emma Olsson, SK Sydsim, 2.13.75
4. Karin Holmstedt, Ale SK, 2.19.11
5. Fia Karlsson, SK Laxen, 2.19.12
6. Johanna Sjöberg, Bromöllaortens SS, 2.20.99
7. Linda Svensson, Borlänge SS, 2.21.81
8. Therese Holmqvist, Vellinge-Näsets SS, 2.26.60

200 m fritt po 74-75
1. Marcus Lundstedt, Södertälje SS, 1.55.52
2. Jonas Lundström, Östersunds SF, 1.55.71
3. Zsolt Hegmegi, Jönköpings SS, Jönköpings SS, 1.56.45
4. Jonas Brodin, Väsby SS, 1.57.02
5. Mikael E Rosén, Fagersta SK, 1.57.13
6. Christoffer Eliasson, Malmö KK, 1.57.71
7. Martin Andersson, Ängelholms SS, 1.58.26
8. Anders Kroon, Upsala S, 1.59.27

200 m fritt po 76 o y
1. Fredrik Engdahl, Limhamns SS, 2.02.65
2. Mikael Lundholm, Väsby SS, 2.02.80
3. Bengt-Arne Bengtsson, Malmö S, 2.04.91
4. Tobias Eldh, Malmö KK, 2.05.38
5. Anders Forsberg, SK LÖdde, 2.05.61
6. Carl Eriksson, Skäret SS, 2.06.70
7. Mattias Thuresson, SS Artemis, 2.07.66
8. Daniel Carlsson, Botkyrka-Rönninge, 2.12.99

100 m bröst fl 76-77
1. Hanna Jaltner, Växjö SS, 1.16.51
2. Angelica Ockedahl, Ängelholms SS, 1.17.33
3. Carina Nilsson, SK Ran, 1.18.38
4. Linda Kylborn, SK Sydsim, 1.19.24
5. Carina Nilsson, Ängelholms SS, 1.19.72
6. Anna Pettersson, Karlskoga SF, 1.19.83
7. Kerstin Holgersson, LASS, 1.19.91
8. Jenny Nyberg, Oskarshamns SS, 1.21.17

100 m bröst, fl 78 o y
1. Anna Kideborn, Helsingborgs S, 1.18.72
2. Linda Larsson, Limhamns SS, 1.19.12
3. Marie Ulfves, SS Kanalen, 1.21.57
4. Emma Hovlind, Borlänge SS, 1.21.72
5. Helena Tsiparis, SK Triton, 1.21.78
6. Maria Gruvstadt, Ystad SS, 1.21.87
7. Sara Andersson, Vellinge Näsets SS, 1.22.94
8. Pernilla Andersson, Åmåls SS, 1.23.43

100 m bröst, po 74-75
1. Fredrik Rosenholm, Spårvägens GoIF, 1.07.67
2. Simon Malmberg, Växjö SS, 1.07.97
3. Peter Hjers, Kristineberg SK, 1.08.32
4. Tor Möller, Växjö SS, 1.08.51
5. Tor Bengtsson, Nyköpings SS, 1.08.72
6. Niclas Egmar, Spårvägerns GoIF, 1.09.37
7. Arvid Bruhn, Järfälla S, 1.10.58
8. Fredrik Bergljung, Karlskrona SS, 1.11.20

100 m bröst, po 76 o y
1. Jimmy Svanberg, Lysekils SS, 1.11.33
2. Robert Wigert, Växjö SS, 1.11.81
3. Joakim Lundqvist, SK Poseidon, 1.12.33
4. Adam Bergman, Trelleborgs SS, 1.13.21
5. Mikael Axelsson, SolK Hellas, 1.13.39
6. Magnus Tolkqvist, Stockholms KK, 1.14.97
7. Pär Sundin, Östersunds SF, 1.15.11
8. Lars-Olof Lindberg, SK Ena, 1.15.33

200 m fjäril, fl 76-77
1. Mikaela Laurén, SPIF, 2.17.29
2. Malin Strömberg, Ystads SS, 2.22.49
3. Viktoria Ekberg, Norrköpings KK, 2.24.84
4. Cecilia Rasmusson, Malmö S, 2.28.5
5. Anna-Karin Rantzow, Södertälje SS, 2.28.73
6. Anneli Olsson, Skelleftesim S 34, 2.31.03
7. Anna Görtz, SK Poseidon, 2.31.78
8. Charlotte Närvall, Malmö KK, 2.33.07

200 m fjäril, fl 78 o y
1. Johanna Sjöberg, Bromöllaortens SS, 2.37.51
2. Pernilla Marcus, SK Neptun, 2.37.93
3. Alexandra Ockedahl, Ängelholms SS, 2.38.10
4. Kristine Persson, Borlänge SS, 2.43.00
5. Annelie Mårtensson, SS Artemis, 2.45.80
6. Frida Johansson, Växjö SS, 2.46.05
7. Fia Karlsson, SK Laxen, 2.47.76
8. Pernilla Kullman, SK Ran, 2.51.18

200 m fjäril, po 74-75
1. Robert Dolama, Växjö SS, 2.10.13
2. Mikael Granström, Turebergs IF, 2.11.97
3. Christoffer Eliasson, Malmö KK, 2.12.29
4. Anders Engdahl, Växjö SS, 2.13.54
5. Johan Lundh, Södertörns SS, 2.14.32
6. Fredrik Lundin, Ystads SS, 2.14.39
7. Andreas Lidholm, Ystads SS, 2.15.06
8. Marcus Ahlström, SPIF, 2.16.13

200 m fjäril, po 76 o y
1. Johan Setterberg, Mölndals ASS, 2.15.37
2. Alexander Svensson, Ystads SS, 2.18.33
3. Johan Mattsson, SK Triton, 2.18.48
4. Robert Svanborg, Sollefteå SS, 2.19.99
5. Johan Öjing, SK Sydsim, 2.20.36
6. Joakim Dahl, Landskrona SS, 2.27.07
7. Dennis Lundqvist, Stockholms KK, 2.27.68
8. Pär Windahl, SolK Hellas, 2.31.24

200 m medley, fl 76-77
1. Magdalena Schultz, Malmö KK, 2.23.20
2. Malin Strömberg, Ystads SS, 2.28.16
3. Tina Holmgren, Malmö KK, 2.30.64
4. Annika Lundmark, Gävle SS, 2.31.33
5. Louise Jöhncke, Järfälla S, 2.32.58
6. Camilla Pettersson, Stockholms KK, 2.33.21
7. Julia Ericsson, S 02, 2.33.3
8. Anna Görtz, SK Poseidon, 2.38.94

200 m medley, fl 78 o y
1. Johanna Sjöberg, Bromöllaortens SS, 2.34.65
2. Marie Ulfves, SS Kanalen, 2.35.51
3. Britt-Louise Fahlberg, Sundsvalls SS, 2.38.23
4. Anna Kideborn, Helsingborgs S,

2.39.69
5. Maria Persson, Ystads SS, 2.41.67
6. Alexandra Ockedahl, Ängelholms SS, 2.42.54
7. Anna Ericsson, Kungälvs SS, 2.43.12
8. Maria Gruvstedt, Ystads SS, 2.44.18

200 m medley, po 74-75
1. Daniel Karlsson, Täby Sim, 2.13.06
2. Fredrik Lundin, Ystads SS, 2.14.80
3. Conny Mattsen, SK Neptun, 2.16.44
4. Johan Andersson, Ängelholms SS, 2.16.45
5. Peter Johansson, Skärets SS, 2.17.8
6. Patrik Rydberg, Norrköpings KK, 2.17.92
7. Lars Lindvall, SK Lödde, 2.18.15
8. Anders Kroon, Upsala S, 2.19.09

200 m medley, po 76 o y
1. Karl-Johan Lentonsson, Malmö S, 2.20.89
2. Ola Johansson, Växjö SS, 2.21.56
3. Daniel Carlsson, Botkyrka-Rönninge, 2.22.17
4. Magnus Johansson, Mölndals ASS, 2.22.53
5. Tony Karadakowski, Eslövs SS, 2.22.73
6. Johan Öjing, SK Sydsim, 2.24.78
7. Johan Mattsson, SK Triton, 2.24.84
8. Mattias Andersson, Värnamo SS, 2.26.08

800 m fritt, fl 76-77
1. Åsa Nilsson, SK Ran, 9.14.30
2. Mikaela Laurén, SPIF, 9.14.34
3. Sofia Lindström, Turebergs IF, 9.20.66
4. Karolina Yngvesson, Malmö KK, 9.26.67
5. Therese Ekstrand, Ystads SS, 9.26.92
6. Carolin Magnusson, SK Ran, 9.37.71
7. Charlotte Seidevall, SK Neptun, 9.38.64
8. Jennie Johansson, SS Stimmet, 9.40.31

800 m fritt, fl 78 o y
1. Cecilia Ström, LASS, 9.30.73
2. Maria Persson, Ystads SS, 10.00.19
3. Sofia Svensson, Eslövs SS, 10.03.72
4. Frida Johansson, Växjö SS, 10.06.59
5. Annica Wallin-Gyökeres, Väsby SS, 10.06.98
6. Sofie Schön, SS Artemis, 10.07.40
7. Therese Holmqvist, Vellinge-Näsets SS, 10.09.67
8. Pernilla Marcus, SK Neptun, 10.16.08

400 m fritt, fl 76-77
1. Mikaela Laurén, SPIF, 4.27.04
2. Louise Jöhncke, Järfälla S, 4.29.05
3. Ulrika Raue, SK Ran, 4.31.05
4. Åsa Nilsson, SK Ran, 4.34.24
5. Sofia Lindström, Turebergs IF, 4.36.95
6. Charlotte Seidevall, SK Neptun, 4.38.9
7. Therese Ekstrand, Ystads SS, 4.39.8
8. Karolina Yngvesson, Malmö KK, 4.41.40

400 m fritt, fl 78 o y
1. Cecilia Ström, LASS, 4.42.98
2. Emma Olsson, SK Sydsim, 4.44.04
3. Johanna Sjöberg, Bromöllaortens SS, 4.50.98
4. Frida Johansson, Växjö SS, 4.51.48
5. Sofia Svensson, Eslövs SS, 4.54.20
6. Sofie Schön, SS Artemis, 4.56.02
7. Maria Persson, Ystads SS, 4.56.06
8. Elin Ellertsson, Eslövs SS, 4.57.01

400 m fritt, po 74-75
1. Jonas Lundström, Östersunds SF, 4.03.36
2. Christoffer Eliasson, Malmö KK, 4.03.54
3. Jonas Brodin, Väsby SS, 4.04.17
4. Mikael E Rosén, Fagersta SK, 4.08.25
5. Marcus Ahlström, SPIF, 4.14.29
6. Johan Bevinder, SK Neptun, 4.14.56
7. Martin Andersson, Ängelholms SS, 4.14.98
8. Robert Löfström, Spårvägens GoIF, 4.15.87

400 m fritt, po 76 o y
1. Mikael Lundholm, Väsby SS, 4.16.79
2. Fredrik Engdahl, Limhamns SS, 4.20.91
3. Tobias Eldh, Malmö KK, 4.22.80
4. Ted Molin, Helsingborgs S, 4.24.62
5. Bengt-Arne Bengtsson, Malmö S, 4.24.73
6. Mattias Thuresson, SS Artemis, 4.29.28
7. Mikael Axelsson, SoIK Hellas, 4.32.04
8. Robert Henriksson, Ronneby SS, 4.39.19

100 m rygg, fl 76-77
1. Magdalena Schultz, Malmö KK, 1.06.77
2. Therese Alshammar, Järfälla S, 1.08.54
3. Camilla Månsson, SK Triton, 1.08.77
4. Camilla Pettersson, Stockholms KK, 1.09.38
5. Jennie Johansson, SS Stimmet, 1.11.01
6. Cathrine Ahl, Spårvägens GoIF, 1.11.46
7. Viktoria Agtorn, Västerås SS, 1.11.47
8. Louise Christeen, SK Ran, 1.12.96

100 m rygg, fl 78 o y
1. Linda Svensson, Borlänge SS, 1.13.15
2. Nina Ahlsborn, SK Ran, 1.14.59
3. Britt-Louise Fahlberg, Sundsvalls SS, 1.14.65
4. Johanna Sjöberg, Bromöllaortens SS, 1.15.41
5. Caroline Veraeus, Vellinge-Näsets SS, 1.15.43
6. Anna Lundberg, Gävle SS, 1.17.19
7. Frida Eriksson, Katrineholms SS, 1.17.28
8. Marie Ulfves, SS Kanalen, 1.17.73

100 m rygg, po 74-75
1. Zsolt Hegmegi, Jönköpings SS, 59.06
2. Anders Kroon, Upsala S, 1.00.62
3. Johan Andersson, Ängelholms SS, 1.00.99
4. Marcus Lundstedt, Södertälje SS, 1.01.05
5. Klas Lindfors, SK Neptun, 1.02.79
6. Henrik Larsson, Tyringe SS, 1.02.92
7. Johan Lundh, Södertörns SS, 1.03.39
8. Tobias Marklund, Piteå Sim, 1.04.2

100 m rygg, po 76 o y
1. Daniel Carlsson, Botkyrka-Rönninge SS, 1.04.09
2. Joel Lindfors, Södertörns SS, 1.04.76
3. Anders Forsberg, SK Lödde, 1.05.22
4. Dan Magnusson, SK Poseidon, 1.06.49
5. Magnus Johansson, Mölndals ASS, 1.06.55
6. Jon Brandell, Falu SS, 1.06.81
7. Stefan Möller, SK Ran, 1.07.85
8. Johan Johnsson, Örebro SA, 1.08.81

400 m medley, fl 76-77
1. Magdalena Schultz, Malmö KK, 5.03.10
2. Malin Strömberg, Ystads SS, 5.06.67
3. Tina Holmgren, Malmö KK, 5.16.16
4. Anna Görtz, SK Poseidon, 5.20.77
5. Viktoria Ekberg, Norrköpings KK, 5.21.43
6. Camilla Pettersson, Stockholms KK, 5.22.7
7. Anna Edvall, Umeå SS, 5.22.95
8. Karolina Yngvesson, Malmö KK, 5.27.30

400 m medley, fl 78 o y
1. Cecilia Ström, LASS, 5.29.01
2. Alexandra Ockedahl, Ängelholms SS, 5.30.76
3. Maria Persson, Ystads SS, 5.37.13
4. Helena Westlund, SK Triton, 5.37.91
5. Fia Karlsson, SK Laxen, 5.41.14
6. Sofie Schön, SS Artemis, 5.42.25
7. Maria Gruvstedt, Ystads SS, 5.46.59
8. Sara Andersson, Vellinge-Näsets SS, 5.49.77

400 m medley, po 74-75
1. Fredrik Lundin, Ystads SS, 4.35.55
2. Daniel Karlsson, Täby Sim, 4.43.36
3. Andreas Lidholm, Ystads SS, 4.45.73
4. Conny Mattsen, SK Neptun, 4.49.89
5. Lars Lindvall, SK Lödde, 4.55.35
6. Patrik Rydberg, Norrköpings KK, 4.55.47
7. Henrik Larsson, Tyringe SS, 5.01.0
Anders Carlsson, Mölndals ASS, diskv.

400 m medley, po 76 o y
1. Johan Mattsson, SK Triton, 4.57.70
2. Karl-Johan Lentonsson, Malmö S, 5.02.98
3. Joakim Dahl, Landskrona SS, 5.06.11
4. Tony Karadakowski, Eslövs SS, 5.06.60
5. Alexander Svensson, Ystads SS, 5.08.62
6. Jin Nilsson, Helsinborgs S, 5.14.69
7. Håkan Leijon, Borlänge SS, 5.19.8
Pär Sundin, Östersunds SF, diskv.

50 m fritt, fl 76-77
1. Louise Jöhncke, Järfälla S, 27.45
2. Jenny Engkvist, Spårvägens GoIF, 28.03
3. Victoria Naess, Eskilstuna SS, 28.05
4. Cherie Ullström, Karlstads SS, 28.29
5. Åsa Pettersson, Väsby SS, 28.31
6. Tanja Persson, Ängelholms SS, 28.35
7. Clara Sjöberg, Sjöbo SS, 28.43
8. Carina Nilsson, Ängelholms SS, 28.5

50 m fritt, fl 78 o y
1. Anna Ericsson, Kungälvs SS, 28.25
2. Marie Ulfves, SS Kanalen, 28.52
3. Karin Holmstedt, Ale SK, 28.63
4. Britt-Louise Fahlberg, Sundsvalls SS, 28.93
5. Johanna Sjöberg, Bromöllaortens SS, 29.4
6. Emma Hovlind, Borlänge SS, 29.4
7. Fia Karlsson, SK Laxen, 29.41
8. Caroline Jonsson, Katrineholms SS, 29.6

50 m fritt, po 76 o y
1. Marcus Lundstedt, Södertälje SS, 24.65
2. Dan Lindström, Kalmar SS, 24.90
3. Lars Frölander, Borlänge SS, 24.92
4. Jan Helgesson, Borlänge SS, 25.03
5. Martin Andersson, Ängelholms SS, 25.07
6. Klas Lindfors, SK Neptun, 25.17
7. Urban Lindh, Deje SS, 25.65
8. Jacob Werner, Upsala S, 25.7

50 m fritt, po 76 o y
1. Johan Setterberg, Mölndals ASS, 25.89
2. Ola Johansson, Växjö SS, 25.96
3. Henrik Dellång, Södertörns SS, 26.30
4. Carl Eriksson, Skäret SS, 26.32
5. David Holmdahl, Göteborg Sim, 26.41
6. Johan Jespersen, Turebergs IF, 26.54
7. Daniel Carlsson, Botkyrka-Rönninge SS, 26.72
8. Jon Brandell, Falu SS, 26.9

100 m fritt, po 74-75
1. Marcus Lundstedt, Södertälje SS, 53.09
2. Zsolt Hegmegi, Jönköpings SS, 53.53
2. Lars FRölander, Borlänge SS, 53.53
4. Dan Lindström, Kalmar SS, 53.82
5. Martin Andersson, Ängelholms SS, 54.42
6. Klas Lindfors, SK Neptun, 54.51
7. Niclas Öhman, Fagersta SK, 54.84
8. Jacob Werner, Upsala S, 55.51

100 m fritt, po 76 o y
1. Henrik Dellång, Södertörns SS, 56.51
2. Peter Pontikis, Stockholms KK, 57.25
3. Johan Öjing, SK Sydsim, 57.51
4. Karl-Johan Lentonsson, Malmö S, 57.6
5. Anders Forsberg, SK Lödde, 57.69
6. David Holmdahl, Göteborg Sim, 57.76
7. Mattias Andersson, Värnamo SS, 57.85
8. Carl Eriksson, Skärets SS, 58.60

100 m fritt, fl 76-77
1. Louise Jöhncke, Järfälla S, 59.2
2. Jenny Engkvist, Spårvägens GoIF, 1.00.70
3. Charlotte Närvall, Malmö KK, 1.00.78
4. Victoria Naess, Eskilstuna SS, 1.01.48
5. Sofia Lindström, Turebergs IF, 1.01.65
5. Linda Ahltin, Väsby SS, 1.01.65
7. Åsa Nilsson, SK Ran, 1.02.05
8. Viktoria Agtorn, Västerås SS, 1.02.29

100 m fritt, fl 78 o y
1. Anna Ericsson, Kungälvs SS, 1.01.21
2. Marie Ulfves, SS Kanalen, 1.01.84
3. Britt-Louise Fahlberg, Sundsvalls SS, 1.02.37
4. Emma Olsson, SK Sydsim, 1.02.62
5. Karin Holmstedt, Ale SK, 1.03.11
6. Fia Karlsson, SK Laxen, 1.04.34
6. Johanna Sjöberg, Bromöllaortens SS, 1.04.34
8. Cecilia Ström, LASS, 1.05.05

200 m bröst, po 74-75
1. Fredrik Rosenholm, Spårvägens GoIF, 2.25.12
2. Simon Malmberg, Växjö SS, 2.27.62
3. Peter Hjers, Kristinebergs SK, 2.28.03
4. Tor Möller, Växjö SS, 2.28.67
5. Niclas Egmar, Spårvägens GoIF, 2.31.04
6. Sverker Persson, Ronneby SS, 2.31.31
7. Arvid Bruhn, Järfälla S, 2.31.53
8. Tor Bengtsson, Nyköpings SS, 2.35.93

200 m bröst, po 76 o y
1. Jimmy Svanberg, Lysekils SS, 2.34.72
2. Robert Wigert, Växjö SS, 2.38.21
3. Magnus Tollqvist, Stockholms KK, 2.39.27
4. Joakim Lundqvist, SK Poseidon, 2.40.46
5. Pär Sundin, Östersunds SF, 2.42.35
6. Mikael Axelsson, SoIK Hellas, 2.42.53
7. Mattias Andersson, Värnamo SS, 2.43.71
8. Nico Axelsson, Varbergs Sim, 2.44.72

200 m bröst, fl 76-77
1. Angela Fox, KSLS, 2.44.72
2. Angelica Ockedahl, Ängelholms SS, 2.45.61
3. Carina Nilsson, SK Ran, 2.47.37
4. Ann Nilsson, SK Neptun, 2.48.66
5. Charlotte Seidevall, SK Neptun, 2.48.81
6. Caroline Larsson, Eskilstuna SS, 2.49.98
7. Linda Kylborn, SK Sydsim, 2.50.77
8. Hanna Jaltner, Växjö SS, 2.50.91

200 m bröst, fl 78 o y
1. Linda Larsson, Limhamns SS, 2.48.44
2. Anna Kideborn, Helsingborgs S, 2.50.63
3. Maria Gruvstedt, Ystads SS, 2.53.96
4. Sara Andersson, Vellinge-Näsets SS, 2.56.30
5. Helena Tsiparis, SK Triton, 2.56.78
6. Pernilla Andersson, Åmåls SS, 2.59.92
7. Linda Weide, SK Laxen, 3.00.53
8. Johanna Sjöberg, Bromöllaortens SS, 3.01.04

200 m rygg, po 74-75
1. Zsolt Hegmegi, Jönköpings SS, 2.08.16
2. Anders Kroon, Upsala S, 2.08.30
3. Fredrik Lundin, Ystads SS, 2.09.81
4. Johan Andersson, Ängelholms SS, 2.11.09
5. Daniel Karlsson, Täby Sim, 2.14.66
6. Henrik Larsson, Tyringe SS, 2.14.83
7. Kristian Sahlin, Värnamo SS, 2.15.29
8. Tobias Marklund, Piteå Sim, 2.15.62

Triumph Sportswear INTERNATIONAL

200 m rygg, po 76 o y
1. Daniel Carlsson, Botkyrka-Rönninge SK, 2.16.25
2. Magnus Johansson, Mölndals ASS, 2.20.88
3. Anders Forsberg, SK Lödde, 2.21.52
4. Joel Lindfors, Södertörns SS, 2.22.85
5. Ted Molin, Helsingborgs S, 2.24.41
6. Jesper Fagerberg, SK Laxen, 2.25.93
7. Andreas Lundh, Limhamns SS, 2.26.40
8. Stefan Möller, SK Ran, 2.27.92

200 m rygg, fl 76-77
1. Magdalena Schultz, Malmö KK, 2.22.19
2. Therese Alshammar, Järfälla S, 2.22.57
3. Camilla Pettersson, Stockholms KK, 2.28.37
4. Linda Strandberg, Helsingborgs S, 2.28.39
5. Tina Holmgren, Malmö KK, 2.31.35
6. Louise Christeen, SK Ran, 2.23.81
7. Annika Bjärnestam, Ängelholms SS, 2.36.06
8. Malin Henriksson, Landskrona SS, 2.36.37

200 m rygg, fl 78 o y
1. Cecilia Ström, LASS, 2.34.91
2. Linda Svensson, Borlänge SS, 2.37.10
3. Nina Ahlsborn, SK Ran, 2.39.14
4. Jenny Fridh, Malmö S, 2.42.34
5. Britt-Louise Fahlberg, Sundsvalls SS, 2.43.72
6. Sara Pettersson, Stockholms KK, 2.44.04
7. Maria Persson, Ystads SS, 2.46.47
8. Christina Carlsson, Mölndals ASS, 2.49.40

100 m fjäril, po 74-75
1. Lars Frölander, Borlänge SS, 58.30
2. Robert Dolama, Växjö SS, 59.25
3. Johan Lundh, Södertörns SS, 59.48
4. Jacob Werner, Upsala S, 59.83
5. Anders Engdahl, Växjö SS, 1.00.06
6. Oscar La Fleur, SK Poseidon, 1.00.71
7. Mikael Granström, Turebergs IF, 1.01.44
8. Stefan Davidsson, Västerås SS, 1.01.80

100 m fjäril, po 76 o y
1. Johan Satterberg, Mölndals ASS, 1.00.04
2. Johan Öjing, SK Sydsim, 1.01.66
3. Robert Svanborg, Sollefteå SS, 1.02.58
4. Alexander Svensson, Ystads SS, 1.02.90
5. Mikael Axelsson, SolK Hellas, 1.03.07
6. Daniel Carlsson, Botkyrka-Rönninge SK, 1.03.39
7. Johan Mattsson, SK Triton, 1.03.42
8. Dennis Lundqvist, Stockholms KK, 1.05.10

100 m fjäril, fl 76-77
1. Malin Strömberg, Ystads SS, 1.04.47
2. Mikaela Laurén, SPIF, 1.05.96
3. Anna-Karin Rantzow, Södertälje SS, 1.07.18
4. Viktoria Ekberg, Norrköpings KK, 1.07.54
5. Charlotte Närvall, Malmö KK, 1.07.93
6. Julia Ericsson, S 02, 1.07.96
7. Annika Lundmark, Gävle SS, 1.08.12
8. Louise Jöhncke, Järfälla S, 1.08.50

100 m fjäril, fl 78 o y
1. Johanna Sjöberg, Bromölleortens SS, 1.09.76
2. Marie Ulfves, SS Kanalen, 1.10.26
3. Pernilla Marcus, SK Neptun, 1.11.22
4. Caroline Veraeus, Vellinge-Näsets SS, 1.12.01
5. Pernilla Kullman, SK Ran, 1.13.10
6. Frida Johansson, Växjö SS, 1.13.27
7. Kristine Persson, Borlänge SS, 1.14.26
8. Fia Karlsson, SK Laxen, 1.14.72

1500 m fritt, po 74-75
1. Jonas Lundström, Östersunds SF, 16.12.00
2. Jonas Brodin, Väsby SS, 16.19.15
3. Christoffer Eliasson, Malmö KK, 16.25.16
4. Mikael E Rosén, Fagersta SK, 16.28.13
5. Anders Kroon, Upsala S, 16.35.84
6. Marcus Ahlström, SPIF, 16.44.92
7. Conny Mattsen, SK Neptun, 16.45.38
8. Patrik Rydberg, Norrköpings KK, 17.05.58

1500 m fritt, po 76 o y
1. Mikael Lundholm, Väsby SS, 17.03.49
2. Ted Molin, Helsingborgs S, 17.16.65
3. Tobias Eldh, Malmö KK, 17.22.58
4. Bengt-Arne Bengtsson, Malmö S, 17.39.72
5. Niklas Larsson, LASS, 17.50.98
6. Andreas Håkansson, Limhamns SS, 17.57.32
7. Mattias Thuresson, SS Artemis, 17.58.03
8. Jesper Sahlin, Värnamo SS, 18.08.10

Poängställning efter 26 grenar:

1. Malmö KK, 227 poäng
2. Ystads SS, 226
3. Växjö SS, 190
4. SK Ran, 154
5. Ängelholms SS, 146
6. SK Neptun, 127
7. Borlänge SS, 119
8. Väsby SS, 116
9. Järfälla S, 97
10 Linköpings ASS, 95
11 SK Sydsim, 90
11 Bromöllaortens SS, 90
13 SK Triton, 89
13 Helsingborgs S, 89
15 Malmö S, 86
16 Spårvägens GoIF, 82
16 Limhamns SS, 82
18 Stockholms KK, 80
19 SPIF, 79
20 Mölndals ASS, 75
21 Södertälje SS, 74, 21. Upsala S, 74, 23. Södertörns SS, 73, 24. SK Poseidon, 67, 24. Östersunds SF, 67, 26. SK Laxen, 66, 27. Turebergs IF, 61, 28. Vellinge-Näsets SS, 60, 29. SS Kanalen, 59, 29. SS Artemis, 59, 31. Botkyrka-Rönninge SK, 56, 32. Kungälvs SS, 52, 33. SK Lödde, 50, 33. Norrköpings KK, 50, 35. Jönköpings SS, 49, 36. Sundsvalls SS, 47, 37. Eslövs SS, 46, 38. Skårets SS, 41, 39. Värnamo SS, 40, 40. SolK Hellas, 38, 40. Fagersta SK, 38, 42. Eskilstuna SS, 36, 43. Täby Sim, 33. 44. Landskrona SS, 32, 45. Ale SK, 31. 46. Tyringe SS, 30, 47. Lysekils SS, 29, 48. Västerås SS, 28, 48. Gävle SS, 28, 50. Ronneby SS, 26, 51. Kalmar SS, 24, 51. Kristineberg SK, 24, 53. Göteborg Sim, 23, 54. Sollefteå SS, 22, 55. SS Stimmet, 21, 56. Katrineholms SS, 19, 57. KSLS, 17, 57. S 02, 17, 59. Falu SS, 15, 60. Trelleborgs SS, 13, 60. Nyköpings SS, 13, 62. Åmåls SS, 12, 63. Umeå SS, 11, 64. Piteå Sim, 10, 65. Sjöbo SS, 9, 65. Karlstads SS, 9, 65. KK Karpen, 9, 65, Skelleftesim S.34, 9, 69. Karlskrona SS, 8, 69. Deje SS, 8, 69. Varberg Sim, 8, 72. Karlskoga SF, 7, 72. S77 Stenungsund, 7, 72. Falköpings SS, 7, 75. ÖSA, 6, 76. Oskarshamns SS, 5, 76. SK Ena, 5, 78. Markaryds SS, 4, 79. Danderyds SK, 3, 80. Osby SS, 2, 81. Harnäs-Skutskär SS, 1, 82. Ljungby SS 0.

SIMHOPP

Waldkraiburg 21-23 juni

A-flickor höga hopp
1. Jana von der Gönne, GER, 400.45
2. Christin Hannemann, GER, 364.05
3. Astrid Mellblom, SWE, 304.55
7. Malin Dahlberg, SWE, 281.75

A-pojkar 3 m
1. Thoralf Förster, GER, 540.50
2. Richard Frece, AUT, 518.60
3. Andreas Wels, GER, 515.90
11 John Johansson, SWE, 395.00

A-flickor 3 m
1. Jana Giese, GER, 465.30
2. Tonica Tudor, ROM, 458.35
3. Christin Hannemann, GER, 435.65
11 Astrid Mellblom, SWE, 337,95

B-pojkar höga hopp
1. Stefan Ahrens, GER, 297.40
2. Gabriel Chereches, ROM, 256.65
3. Frederic Colas, FRA,,238,55
7. André Spånberg, SWE, 209.60
9. Jimmy Sjödin, SWE, 169.40

B-pojkar 3 m
1. Stefan Ahrens, GER, 348.35
2. Heiko Meyer,GER, 345.35
3. Gabriel Chereches, ROM, 331.90
9. Jimmy Sjödin, SWE, 228.35

B-pojkar 1 m
1. Gabriel Chereches, ROM, 311.55
2. Stefan Ahrens, GER, 308.60
3. Thomas Jänich, GER, 301.85
6. Jimmy Sjödin, SWE, 246.00

Volksbankspringen, Wien 5-7 juli

Damer höga hopp
1. Elena Zhupina, URS, 249.90
2. Ute Wetzig, GER, 227.58
3. Vyninka Arlow, AUS, 206.61
11 Ann-Sofie Rylander, SWE,
20 Helen Strandell, SWE,

Herrar höga hopp
1. Patrick Jeffrey, USA, 392.88
2. Roman Volodkov, URS, 385.44
3. Borris Lietzow, GER, 364.63
17 Matts Martinsson, SWE,

Damer 3 m
1. Brita Baldus, GER, 289.59
2. Chen Lixia, CHN, 278,55
3. Heidemaria Bartova, TCH, 256.77
24 Therese Sjöström, SWE,
30 Ann-Sofie Rylander, SWE,
33 Helena Zachrisson, SWE,

Herrar 3 m
1. Albin Killat, GER, 431.91
2. Simon McCormack, AUS, 414.54
3. Jan Hempel, GER, 407.37
9. Joakim Andersson, SWE,
29 Matts Martinsson, SWE,

Bolzano 10-11 juli

Damer höga hopp
1. Fu Peiming, CHN, 248.55
2. Gordon Paige, CAN, 239.73
3. Vyninka Arlow, AUS, 216.72
10 Ann-Sofie Rylander, SWE,
21 Helen Strandell, SWE,

Herrar 3 m
1. Joakim Andersson, SWE, 367.17
2. José Miguel Gil, ESP, 360.21
3. Yu Zhuocheng, CHN, 358.20

Nordiska mästerskapen, Helsingfors 20-21 juli

Herrar höga hopp
1. Jon Grunde Vegard, NOR, 516.60
2. Ole Jonny Åsen, NOR, 458.90
3. Matts Martinsson, SWE, 435.25

Damer höga hopp
1. Kristin Grosvik, NOR, 295.20
2. Helen Strandell, SWE, 290.50
3. Anu Simonen, FIN, 262.60

Herrar 3 m
1. Christian Styren, NOR, 546.30
2. Espen Nordby, NOR, 541,6
3. Claus Friislund, DEN, 472.40
7. Matts Martinsson, SWE, 363.95

Damer 3 m
1. Charlotte Carstensen, DEN, 397.60
2. Maria Bergström, SWE, 369.90
3. Therese Sjöström, SWE, 365.70

Herrar 1 m
1. Christian Styren, NOR, 508.60
2. Espen Nordby, NOR, 460.15
3. Claus Friislund, DEN, 430.80
5. Matts Martinsson, SWE, 382.95

Damer 1 m
1. Therese Sjöström, SWE, 348.50
2. Charlotte Carstensen, DEN, 339.15
3. Tone Friling, NOR, 330.65
6. Maria Bergström, SWE, 296.10

SIMNING

European Youth Olympic Days 1991 Bryssel, 19-20 juli, 50 m.

400 m fritt, pojkar
1. Jerome Schembi, FRA, 4.06.76
2. Petr Kratochvil, TCH, 4.07.62
3. Alessandro Berti, ITA, 4.12.11
5. Mikael Lundholm, SWE, 4.13.51

400 m fritt, flickor
1. Sylvie Rouanet, FRA, 4.33.60
2. Cristina Elena Vintila, ROM, 4.33.94
3. Emma Olsson, SWE, 4.41.48

100 m rygg, pojkar
1. Derya Buyukuncu, TUR, 57.21
2. Alessandro Cambiati, ITA, 1.01.27
3. Daniel Karlsson, SWE, 1.01.81

100 m rygg, flickor
1. Marie-Helene Agostini, FRA, 1.09.35
2. Idoia Amorrortu, ESP, 1.10.52
3. Petra Chaces, POR, 1.10.56
10 Britt-Louise Fahlberg, SWE, 1.13.49

200 m bröst, pojkar
1. Andrew Ayres, GBR, 2.26.42
2. Fabio Farabegoli, ITA, 2.26.70
3. Andres Ivanov, URS, 2.28.22
8. Robert Wigert, SWE, 2.37.98

200 m bröst, flickor
1. Zusan Rolph, GBR, 2.45.81
2. Neus Coma, ESP, 2.46.31
3. Nadege Cliton, FRA, 2.47.75

6. Anna Kideborn, SWE, 2.51.72

100 m fjäril, pojkar
1. Martin Wagner, TCH, 59.14
2. Constantin Andryshon, URS, 59.57
3. Sebastien Sauvage, FRA, 59.60
11 Johan Mattsson, SWE, 1.02.97

100 m fjäril, flickor
1. Madalina Badea, ROM, 1.06.75
2. Elena Koslova, URS, 1.07.23
3. Stephanie Nevado, FRA, 1.07.29
10 Marie Ulfves, SWE, 1.12.42

4x100 m fritt, pojkar
1. Frankrike, FRA, 3.41.45
2. Storbritannien, GBR, 3.41.63
3. Sverige, SWE, 3.45.63, (Johansson, Fasberg, Lentonson, Karlsson)

4x100 m fritt, flickor
1. Sverige, SWE, 4.06.98, (Ericsson, Fahlberg, Olsson, Ulfves)
2. Storbritannien, GBR, 4.07.40
3. Italien, ITA, 4.13.18

100 m fritt, pojkar
1. Jerome Schembri, FRA, 54.90
2. Tomase Mazurek, POL, 55.54
3. Jose Maria Rojano, ESP, 55.60
9. Ola Johansson, SWE, 57.11

100 m fritt, flickor
1. Marie Ulfves, SWE, 1.01.49
2. Virginie Delgrange, FRA, 1.01.50
3. Anna Reichman, URS, 1.01.55

200 m rygg, pojkar
1. Derya Buyukuncu, TUR, 2.05.64
2. Tomasz Piotrowski, POL, 2.11.91
3. Serguey Ostapchuk, URS, 2.12.04
5. Daniel Karlsson, SWE, 2.14.42

200 m rygg, flickor
1. Marie-Helene Agostini, FRA, 2.27.21
2. Petra Chaves, POR, 2.28.14
3. Tatiana Litovchenko, URS, 2.31.12
9. Cecilia Ström, SWE, 2.39.40

100 m bröst, pojkar
1. Fabio Farabegoli, ITA, 1.08.81
2. Andres Ivanov, URS, 1.08.93
3. Chong-Woo Chiang, HOL, 1.09.00
9. Jimmy Svanberg, SWE, 1.11.99

100 m bröst, flickor
1. Neus Coma, ESP, 1.18.71
2. Irina Afanasenko, URS, 1.19.95
3. Eleonora Ghezzi, ITA, 1.20.31
6. Anna Kideborn, SWE, 2.21.80

200 m fjäril, pojkar
1. Constantin Andrysyn, URS, 2.06.94
2. Paul Lafimer, GBR, 2.11.48
3. David Abrard, FRA, 2.13.08
8. Johan Mattsson, SWE, 2.17.92

200 m fjäril, flickor
1. Zusan Rolph, GBR, 2.26.21
2. Cristina Elena Vintila, ROM, 2.28.13
3. Ana Barda, ESP, 2.29.32
12 Johanna Sjöberg, SWE, 2.41.54

200 m medley, pojkar
1. Petr Kratochvil, TCH, 2.11.76
2. Ruben Rodrigues, ESP, 2.16.09
3. George Doru Stirbei, ROM, 2.18.04
7. Carl-Johan Lentonsson, SWE, 2.21.22

200 m medley, flickor
1. Mariska Van Hern, HOL, 2.29.07
2. Annette Prechtl, AUT, 2.29.38
3. Nathalie Virgel, FRA, 2.29.51
11 Alexandra Ockedahl, SWE, 2.44.60

4x100 m medley, pojkar
1. Italien, ITA, 4.05.58
2. Frankrike, FRA, 4.06.84
3. Spanien, ESP, 4.07.80
Sverige, SWE, diskv.

4x100 m medley, flickor
1. Frankrike, FRA, 4.38.24
2. Sovjetunionen, URS, 4.41.57
3. Storbritannien, GBR, 4.42.61
8. Sverige, SWE, 4.49.85, (Fahlberg, Kideborn, Ulfves, Ericsson)

MASTERS

Svenskt Mastersrekord vid tävlingar i Pesaro, ITA, 15.16 huni 1991, 50 m.
1500 m fritt, herrar
B 30-34 19.23.9, Göran Andersson, IFK Lidingö

Resultat från
Hopp-SM
i nästa nummer.

AKTIV SEMESTER PÅ LANZAROTE

Anläggningar i världsklass i mer än 20 idrottsgrenar...

Simning

- Olympisk standard, 50 meters pool med 8 banor 185 cm djup. Startpallar. Skvalpdämpande bassängkant
- Vattenpoloutrustning. Grupper skall själva taga med boll samt " lagfärger"
- Vattentemperaturen är normalt 23°
- Träningstider: Max. 2 x 2 timmar dagligen på 4 banor



Club La Santa

Utöver det är möjligheterna många...

- Friidrott
- Badminton
- Basketboll
- Cykling
- Gym
- Fotboll
- Gymnastik
- Handboll
- Sportdykning
- Squash
- Tennis
- Volleyball
- Styrketräning
- Windsurfing
- mm...

Rådhusstræde7 · DK-1466 Köpenhamn K· Tel. 00945-33 32 00 33 · Fax 00945-33 11 18 65

Doping igen -
Simningens andra dopingfall

Jag har i ett flertal artiklar i Simsport tagit upp dopingproblematiken, vilka regler som gäller, vilka substanser/ mediciner som är dopingklassade och vad som gäller för t ex dispens. Vi har också för 2-3 år sedan haft vårt första dopingfall. Det var Anna-Karin Eriksson, som på grund av nack-muskelbesvär efter en bilolycka tog en - säg en - tablett Paraflex Comp. Denna medicin, som egentligen inte är speciellt verksam som smärtstillande medicin, innehåller det förbjudna ämnet Dextropropoxyphen.

Dextropropoxyphen är en substans med centralt verkande smärtstillande effekt. Centralt verkande innebär att det påverkar hjärnan och då de delar där smärtsignalen omvandlas till "upplevelsen av smärta". Dextropropoxyfen, som det stavas på svenska, blockerar detta skede.
Effekten är alltså densamma som morfin och andra starka, smärtstillande medel har. Och Dextropropoxyfen har också i viss mån samma ogynsamma effekt som morfin, heroin, opium med flera, nämligen att den ger upphov till ett beroendeförhållande. Man blir alltså "en slags knarkare" på Dextropropoxyfen.
Detta är skälet till att medlet finns med på IOC:s lista över förbjudna substanser sedan 1983. Det tillkom på listan för övrigt efter påpekande från Sverige. Osedvanligt många styrke- och tyngdlyftare hade det i sina urinprov. Lyftarna tog sannolikt Dextropropoxyfen för att motverka smärtan i knän och rygg vid mycket tunga lyft.

Egendomligt nog är Dextropropoxyfen ett problem enbart i Sverige. I övriga världen tycker man, liksom svensk farmakologisk expertis, att Dextropropoxyfen är ett ganska dåligt smärtstillande medel (=Analgetika). Det har dessutom den farmakologiska egenheten att det bryts ner extremt långsamt. Fortfarande efter en vecka kan man påvisa att vederbörande tagit en enda tablett.
Om man således är ute efter ett analgetika, d v s smärtstillande medel och är idrottskvinna eller man, så borde de preparat som innehåller Dextropropoxyfen vara de sista man använder.
Trots detta så hade Håkan Södergren, Djurgårdens och Tre Kronors hockeyhjälte tagit det. I hans fall för övrigt ordinerat av en känd idrottsläkare. På samma sätt var det med vår egen Anna-Karin Eriksson, numera Englund.

Simningen har nu fått sitt andra Dextropropoxyfen-fall. Det är den unga Järfällaflickan Susanne Ahl, som före en träningstävling i Fyrishovsbadet den 29 maj på grund av huvudvärk tagit en tablett Distalgesic dagen innan. Distalgecis innehåller kombinationen Dextropropoxyfen och Paracetamol, d v s Alvedon.
Paracetamol, d v s Alvedon som är den smärtstillande komponenten, är för övrigt tillåtet. Träningstävlingen hon deltog i var en "improviserad tävling" för att trimma SM-funktionärerna. För att skapa tävlingsklimat hade Turebergs och Järfällas simmare kommit dit. Någon sanktion hade inte begärts för tävlingen, något man ångrade då tre distriktsrekord för Uppland och ett för Stockholm noterades. Men tävling var det.
Och så dök en oannonserad dopingpatrull upp och Susanne "lottades ut" för dopingtest. Tragedin var ett faktum. En tablett Distagesic mot huvudvärk dagen innan gav positivt test. Den formella handläggningen tog vid.
Susanne informerades om utfallet, fick möjlighet att inkomma med skrivelse till Svenska Simförbundet. Regelkommittén sammanträdde för att bedöma om det var tävling eller ej. Hade det inte räknats som tävling hade susanne gått fri. Men RK var enhällig i sin uppfattning. Det måste betraktas som tävling när tre klubbar deltog under tävlingsmässiga förhållanden. Därmed kunde Svenska Simförbundets styrelse, som är den dömande instansen

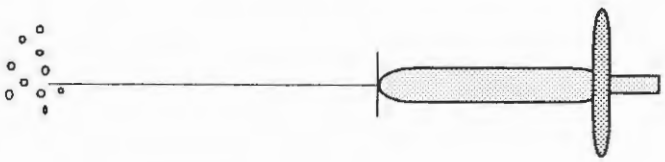

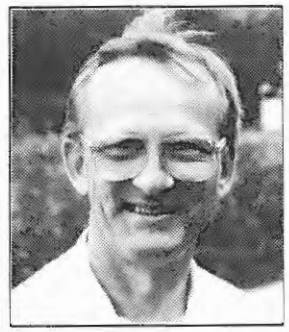

Av Bengt Eriksson

i sådana här sammanhang, inte fatta något annat beslut än avstängning från all idrottslig verksamhet under 1 månad, från och med 29 juli.
Domen träder i kraft efter överklagningstiden gått ut, d v s 14 dagar senare och Simförbundet har valt att avstänga Susanne under överklagningstiden, så att hon kan tillgodoräkna sig den tiden när straffet träder i kraft.

Hade detta behövt hända? Är det vettigt att diska någon för doping på grund av intag av en huvudvärkstablett? Är det inte kraftidrottarnas smussel med Anabola steroider som vi vill åt? Kastar inte en fällande dom av Susanne ett löjets skimmer över hela dopingproblematiken?
Ja mycket av detta kan man hålla med om. Det är inte för att sätta dit idrottsmän för bruk av Dextropropoxyfen som staten via Riksidrottsförbundet, RF, lägger ner 6.5 miljoner kronor per år för att motverka dopingen inom idrotten. Alla som sysslar med antidopingarbete skulle inte högre önska sig än att reglerna för vad som är doping och inte doping moderniseras och fräschas upp. Tyvärr är det en långsam och trög process.
Sverige har försökt och kommer att försöka men IOC är trögt. Dess medicinska kommitté vill inte gärna stryka något från listan över förbjudna medel, men gärna utöka den. Och så länge vissa ämnen/substanser/mediciner står på listan, måste vi följa den.

Det tragiska i både Anna-Karin Erikssons fall och nu Susanne Ahls är att detta aldrig hade behövt hända. Det finns bättre, effektivare smärtstillande medel som deesutom är tillåtna
För att motverka händelser som dessa ger RF i samarbete med Apoteksbolaget ur "Den lilla röda listan" över i Sverige försålda mediciner som är dopingklassade. Listan revideras varje år per den 1 juli. Således har just nu den aktuella listan kommit. Denna trycks i 100.000 exemplar och tillhandahålles gratis av alla apotek i Sverige, samt kan erhållas gratis i "obegränsat antal" från RF eller Apoteksbolaget.
Jag vet att Järfälla Simsällskap är en av de mest ambitiösa simklubbarna i Sverige när det gäller att upplysa om doping och förbjudna mediciner. Järfällas Tomas Löfgren tog därför det skedda extra hårt. Han hade ju lagt ned så mycket arbete och energi på att förebygga en händelse som denna. Otack är världens lön.
Men kan vi lära oss något av detta? Ja Susanne Ahl lär nog aldrig mer i sitt liv ta en tablett Distalgesic. Måhända vaknar fler simmare upp och tänker efter vad det är de sätter i sig. Respekten för mediciner ökar förhoppningsvis. Och kanske viktigast - fråga läkare eller apotekare om läkemedlet är förbjudet eller ej.

Lita inte på tränare, ledare eller bekanta. Riksidrottsnämnden slog fast beträffande Håkan Södergrenfallet att varje idrottsman själv är ansvarig för vad han sätter i sig. det kan till och med vara skäl att misstro läkare och annan sjukvårdspersonal.
I Split vid EM 1981 fick till exempel en flicka Treo Comp. av en av Simförbundets egna sjukgymnaster inför finalpasset. Medföljande läkare, inte jag utan den andre i truppen, uppmärksammade detta och flickan ifråga fick inte simma B-finalen, där hon annars hade riskerat att bli testad och därmed fälld.

Jag tycker Bengt Baron sa en väldigt fin sak den gång jag frågade honom vid en dopingtest om han stod på några mediciner, vitaminer eller dylikt. Bengt sa: "Om förutsättningen för att bli bra i idrott är att man stoppar i sig en massa mediciner, mineraler, vitaminer och liknande då är jag inte intresserad av att idrotta".
Det är synd om susanne Ahl. Hon blir avstängd på grund av oförstånd och ouppmärksamhet. Det är aldrig roligt att schavottera som en brottsling. Susanne tog ju inte Distalgesic för att kunna simma fortare. Hon tog det på grund av besvärande huvudvärk.
Jag är helt säker på att Susanne nästa gång väljer en bättre medicin, om hon nu vågar ta medicin överhuvudtaget. Men jag vet att Susanne gärna vill få ut till alla Sveriges simmare:
"Se upp med vad det är för medicin du tar. Kontrollera själv i Idrottens lilla röd. Och är du fortfarande osäker så titta efter i Idrottens GRÖNA lista över tillåtna läkemedel".
Då är du säker. Och skulle du fortfarande vara osäker så kan du ringa till Apoteksbolaget i Stockholm, 08-666 75 50 - Läkemedelsjour. Även Klin.farm.lab i Huddinge och doc. Ulf Bergman, 08-746 10 00, kan svara på frågor.

Och självklart kan du skriva till Simsport så svarar vi både i tidningen, om du vill, och till dig direkt vad som gäller.
Jag hoppas vensk simning tar det som hänt Susanne Ahl på rätt sätt. Det var ett olycksfall. Låt oss komma överens om att det inte händer igen.

Bengt Eriksson
Förbundsläkare

Tack ska du ha ...

"Jaug vill ente blej redigeraad av ejn sjoottonårig snörvalp! Det häur e stoura grajjer".
Det vrålades på telefon från Rom på sensommaren 1983. Och det var jag som fick höra det.
Sen den dagen trodde jag att jag för all framtid skulle avsky Per "Senan" Johansson och allt som hade med simning att göra.
"... och så ska jaug hau robbriken: tack ska du ha, det gjourde du bra, Senan, Senan, Senan", fortsatte den hysteriskt bräkande rösten.
"Men...", sa jag försiktigt. "Ehhh... rubriken är rätt lång, det krävs ett par, tre sidor för att överhuvudtaget få plats med den".
Svaret kom reptilsnabbt:
"Va faen göur dejt. Dejt blejv jo gooouuulld!"
Till slut, famåt småtimmarna när telefonen slutat ringa, lyckades jag knåpa ihop rubriken "GULD I RÄTT ÖGONBLICK".
Da'n efter ringde Birger Buhre igen. Jag tog emot samtalet med darr på näven, samtidigt flydde samtliga medlemmar av Kvällspostens sportmedarbetare redaktionen. De ville varken se eller höra mig avrättas.
En uppretad Birger på telefon från Rom var som en uppretad Birger ett par centimeter från dig. Han hördes i varje fall lika bra.
"Hej B-b-b-birger", sa jag stammande.
"Ja, hallå ja'. Det blejv ju jäuvligt brao i tijningen, sägs det. Men dejt försto' jau att dejt skolle blij."
"Jaså, vad kul att höra", sa jag, som snabbt hade fattat mod.
"Ja", sa Birger. "Med ejn sånn text kan ingen misslyckas..."
Birger och jag blev mycket goda vänner lite senare (vilket jag är stolt och oerhört tacksam för).
Men den gången hatade jag honom som pesten.
Och simning ...jag avskydde den.
Var det simning på TV slog jag hellre över till Helgmålsbön eller än värre: Tipzzzzextra med Janne "Och så var det Lotto, jaså inte, nej vi ska till London, nej vi tar stryktipsraden...inte klar, nähä... men min fråcka frågesport, kanske?" Jingeryd.
På beachen låg jag hellre kvar i sanden, hur hett det än var, än hoppade i plurret för att simma. Jag ville helt enkelt inte ha med simning att göra.
Det gick till och med så långt att jag var nära att nobba en skitsnygg tjej på krogen, för att hon en gång varit badvakt på Lindängsbadet.
Där gav jag dock med mig till slut. För det första hde hon inte varit badvakt så länge. För det andra var hon förbannat snygg. Och det finns ju gränser för ens hat.
Jag var, som sagt, oerhört hatisk till allt som hade med simning att göra. Fick utslag över hela kroppen så snart någon nämnde Per Johanssons namn.
Trots att jag talade med Birger Buhre så gott som varje dag lyckades jag hålla mig från alla diskussioner om och kring simning.
Tills en dag på våren 1989.
"Du får åka till sim-EM i Bonn", sa sportchefen.
Jag blev blek, illamående och övervägde att köpa ett stort starkt rep med en ögla i ena änden.
Sportchefen såg hur svettpärlorna trängde fram i pannan, hur adrenalinet rann till och paniken närmade sig.
"Lugn", sa han. "Du får träffa simmarna innan. På sim-SM i Landskrona".
Mitt liv var slaget i spillror.
Jag drömde mardrömmar om hur Per Johansson tryckte ner mig på Citadellsbadets botten och lät mig sakta kvävas till döds. Samtidigt som hela sim-Sverige stod gapskrattande på bassängkanten och vrålade: Tack ska du ha, det gjorde du bra, Senan, Senan, Senan.
"Det häur kommer du att klaora brao", sa Birger inför resan till Landskrona. "Ring majj efter tävlingarna så får du alla poängerna".
Det lät betryggande och jag drog till Landskrona.
Väl där hamnade jag i ett inferno av fikonpratande simfolk.
Inte minst tränare.
I de flesta sporter vinner de som gör flest mål eller kommer först i mål.
Dock icke i simning.
Det lärde jag mig ganska omgående.
Där vinner den som "toppar bäst".
Jag är evinnerligt trött på simfolkets tjatande om träningsmetoder hit och träningsmetoder dit.
Den som är först i mål är bäst och vinner. Punkt och slut. Kom igen nästa gång.
Toppad ska man vara på krogen, om man känner för det.
I idrott ska man vara bäst.
Nåväl.
Landskrona gick hyggligt bra. Men väl i Bonn ställdes jag inför mardrömmen:
Per "Senan" Johansson.
Det var oundvikligt. Han skulle göra sitt sista stora mästerskap (han har gjort några sådana till därefter, och fler lär det bli) och hemmaredaktionen skrek efter avskedsintervjun.
Johansson ställde upp utan att knussla, det blev ett långt samtal och han visade sig vara en fantastisk idrottsmänniska.
Han lärde mig mycket om simmarnas vardag och livet i världstoppen.
Det visade sig vara en idrottspersonlighet av bästa slag, precis som de flesta simmare jag senare träffat på.
Numera skickar jag julkort till Borlänge varje år.
Per "Senan" Johansson, som jag så länge "hatat", lärde mig att gilla simning.
Tack ska du ha, det gjorde du bra, Senan, Senan, Senan ...

Patrick Ekwall
Arbetet




SOLAR®
SWIMWEAR
Köper du snabbast och lättast genom:
FS
FÖRENINGSSERVICE
SÖDERG. 13, 252 25 HELSINGBORG 042-34 76 22

POSTTIDNING B
Simsport
Box 8346
402 79 GÖTEBORG

Ett tuffare landslag med Speedo



SVENSKA SIMFÖRBUNDETS NYA SPONSOR

SPEEDO®

SPEEDO MARKNADSFÖRS AV HELLY HANSEN AB